Világ proletárjai, egyesüljetek!

Dunántúli napló

XXXIV. évfolyam, 31. szám
1977. február 1., kedd
Ára: 80 fillér

Az MSZMP Baranya megyei Bizottságának lapja

Fő feladat: a tanulás

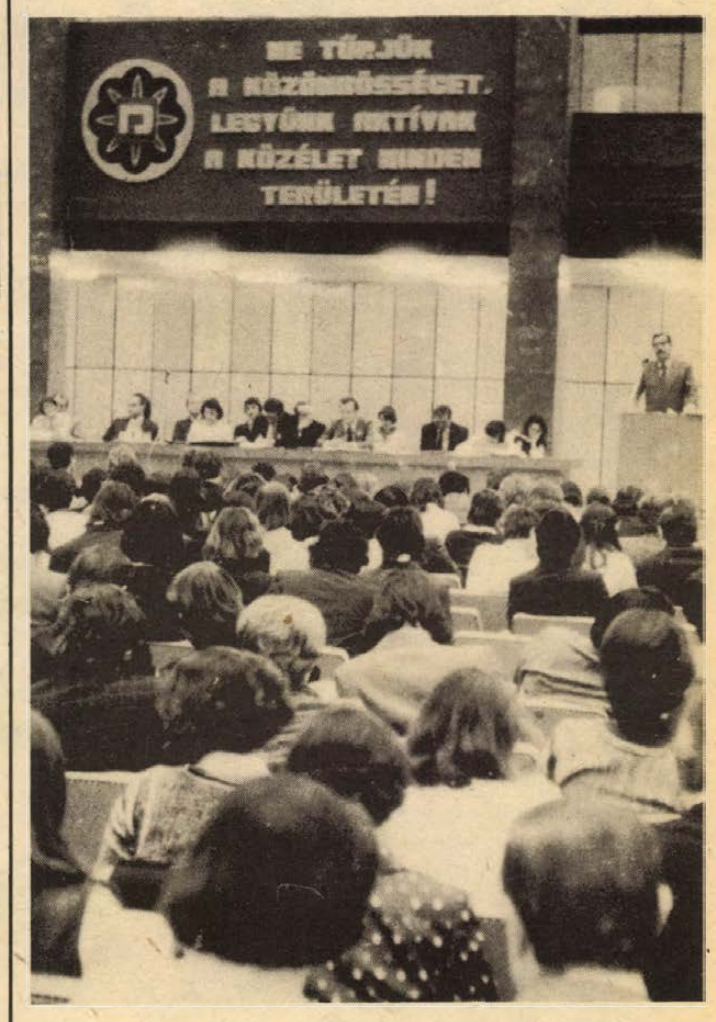

Köszöntjük megyénk munkásőreit

Tisztelt Egységgyűlés!
Kedves Elvtársak!

Őszinte tisztelettel és elvtársi szeretettel köszöntjük megyénk munkásőreit — a Munkásőrség megalakulásának 20. évfordulója alkalmából rendezett — ünnepélyes egységgyűlésük minden részvevőjét.

Az országos parancsnok elvtárs díszparancsa, az ünnepi beszéd, az elhangzott köszöntések és az átadott kitüntetések mellett néhány gondolattal szeretnénk csatlakozni a húszéves munkásőrség méltatásához.

Kedves Elvtársak!

Megyénk dolgozói — kommunisták és pártonkívüliek — mindig tisztelettel és megbecsüléssel emlékeznek azokra, akik 20 évvel ezelőtt, a párt szavára fegyvert fogtak. Azokra, akiknek volt erejük és bátorságuk kiállni a munkáshatalom, a szocializmus ügye mellett, hogy hazánkban megszűnjön az esztelen vérengzés, a pusztítás és helyreálljon a rend, beinduljon a békés építőmunka.

Az alapító munkásőrök, az egység megalakulásában közvetlenül részt vevő pártmunkások személyesen is visszaemlékeznek erre az időre, az első lépésekre. Saját példájukkal is bizonyíthatják, hogy már a megalakuláskor sem kizárólag és nem elsősorban a fegyverekben volt a munkásőrség ereje.

Az ellenforradalmárok visszaszorításához, társadalmi rendünk ellen fellépők megfékezéséhez szükség volt és ma is szükség van a fegyverekre és azok kiváló kezelésére. Az emberek szívéből, agyából a félelmet, a bizonytalanságot és aggodalmat kiszorítani és helyébe a munkáshatalomba, a szocializmusba vetett hitet, a magabiztosságot plántálni — ehhez viszont személyes példamutatásra, felvilágosításra, felvilágosító szóra volt és van ma is szükség.

Az elmúlt két évtized alatt megyénk munkásőrei évről évre bizonyították ennek igazát. Bizonyították, hogy értik pártunk szándékát, a munkásőrség létrehozásának, társadalmi helyének és szerepének lényegét, és mindig megfeleltek a bizalomnak. Kádár elvtárs szavait idézve: „A fegyvert, amit kézbe kaptak egyszer sem fordították az ellen, amiért kapták".

Megyénk munkásőrei büszkén vallhatják sajátjuknak mindazt, ami Pécsett és Baranyában létesült az elmúlt 20 évben. Munkájukkal, személyes példamutatásukkal, felvilágosító szavukkal részvevői voltak az új üzemek, lakások, szociális és kulturális létesítmények létrehozásának, a nagyüzemi szocialista mezőgazdaság megteremtésének éppúgy, mint a széncsatáknak, a közlekedés, hírközlés terén jelentkező feladatok megoldásának. Az átlagosnál jóval többet nyújtottak az építésben, a szocialista vívmányok védelmében, az erre való felkészülésben, a közrend és közbiztonság erősítésében.

Munkásőrségünk együtt fejlődött, erősödött a gazdasági, társadalmi élettel és ma jól helytáll a társadalom osztályszervezeteinek, fegyveres testületeinek sorában.

A Megyei Pártbizottság elismerését és köszönetét tolmácsoljuk a munkásőr elvtársaknak áldozatkész helytállásukért, önként vállalt pártmegbízatásuk példás teljesítéséért.

Külön elismerés és köszönet illeti azokat, akik 20 éven át becsülettel végezték ezt a nehéz, sok szabad időt és átvirrasztott éjszakát igénylő pártmegbízatást. Őszintén örülünk, hogy közülük többen továbbra is a tényleges állományban maradnak, de megértjük és támogatjuk azokat is, akik a mai nappal leszerelnek, vagy tartalékállományba kerülnek. Történelmi érdemüket ez semmivel sem kisebbíti. Továbbra is ők lesznek példaképei fiatalabb társaiknak, köztük azoknak is, akik most tesznek esküt, s akik — szerencsére — már csak történelemkönyvből és idősebb elvtársaiktól ismerik a 20 évvel korábbi időszak eseményeit, tanulságait. Kérjük, legyenek türelmes nevelői fiatalabb munkásőr-társaiknak.

Köszöntjük az 1976. évi szocialista versenymozgalom élenjáróit. Gratulálunk a kitüntetett elvtársaknak. Viseljék büszkén a munkáshatalom fegyveres szolgálatáért kapott elismerést.

Kedves Elvtársak!

Ünnepi megemlékezésük lezárja az elmúlt két évtizedet, de a munkásőrség előtt további feladatok állnak. Ezeket részleteiben is megismerik, végrehajtásukat megtervezik, megszervezik. Kívánjuk, hogy az ünnepi megemlékezés, az elismerés adjon újabb erőt és lendületet további munkájukhoz. A jól végzett munka, az elért eredmények tudata adjon további ösztönzést a következő évek — nem kevésbé fáradságos és nehéz — munkájához.

Legyenek jogosan büszkék közös eredményeikre, de ne tűrjék meg soraikban az elbizakodottságot, az önteltséget.

Helytállásukra, kommunista példamutatásukra a jövő gazdasági, politikai feladatainak megoldásában is számítunk.

Erősítsék tovább a fegyverbarátságot, együttműködésüket a törvényes rend betartása, a társadalmi tulajdon védelme, az ifjúság hazafias honvédelmi nevelése, állampolgáraink nyugodt építőmunkájának biztosítása érdekében.

Munkájukat — úgy mint eddig — a jövőben is megkülönböztetett figyelemmel kísérjük, segítjük és a pártszervezetekkel együtt azon leszünk, hogy javuló feltételek között teljesíthessék esküben vállalt kötelezettségeiket.

Legyenek aktív hirdetői és harcosai pártunk politikájának, a XI. kongresszus határozatai megvalósításának.

Erősítsék tovább a munkásőrség tekintélyét, szerezzenek újabb elismerést egységüknek.

További felkészülésükhöz, kiképzési és szolgálati feladataik végzéséhez sok sikert, erőt, egészséget, egyéni életükhöz sok boldogságot kívánunk.

Az MSZMP
Baranya megyei Bizottság
végrehajtó bizottsága

Milos Minics Budapestre érkezett

Hétfő délután Budapestre érkezett Milos Minics, a Jugoszláv Szocialista Szövetségi Köztársaság kormányának elnökhelyettese, külügyminiszter, aki Puja Frigyes külügyminiszter meghívására hivatalos, baráti látogatást tesz Magyarországon.

A Ferihegyi repülőtéren a jugoszláv vendég és kísérete fogadására megjelent Puja Frigyes, Halász József, hazánk belgrádi nagykövete, valamint a Külügyminisztérium több vezető munkatársa. Jelen volt dr. Vitomir Gasparovics, a JSZSZK budapesti nagykövete.

Befejeződött Pécsett a VI. Országos Diákparlament

Negyvenegy fontos javaslat
A diákok ismerjék kötelességeiket és jogaikat

Tegnap délelőtt tartotta záróülését a VI. Országos Diákparlament a POTE aulájában. Az ülés elnökségében helyet foglalt *dr. Csendes Lajos*, az MSZMP KB osztályvezető-helyettese, *dr. Nagy Sándor*, a KISZ KB titkára, *Nádor György*, az Állami Ifjúsági Bizottság titkára, *dr. Komoróczi Sándorné*, az Oktatási Minisztérium főosztályvezetője, *Pápai Imre*, a Munkaügyi Minisztérium főosztályvezetője. A helyi párt- és állami szerveket *Szentirányi József*, az MSZMP Pécs városi Bizottságának titkára, *Sarkadi Nagy Barna*, a KISZ Baranya megyei Bizottságának első titkára és *Bernics Ferenc*, a Baranya megyei Tanács művelődésügyi osztályának vezetője képviselte.

A diákparlament szekcióüléseinek vezetői sorra ismertették a szekciók ajánlásait.

Ezek szerint a VI. Országos Diákparlament felhívja a középfokú tanintézetek diákjait, hogy tanulói példamutatással segítsék az iskolák vezetőit, a nevelőtestületeket a nevelő-oktató munkában. A jövőben is tekintsék legfontosabb feladatuknak a tanulást, abból a legjobb képességük szerint vegyék ki részüket. Tegyenek eleget kötelességeiknek, de ismerjék jogaikat is és éljenek okosan a demokratizmus lehetőségeivel.

Javasolják az Oktatási Minisztériumnak, hogy vizsgálja meg a középiskolai nyelvoktatást és a nyelvoktatás segédeszközeinek helyzetét, figyelembe véve a továbbtanulást és a gyakorlati hasznosságot. Vizsgálja felül a szakközépiskolai szakmai gyakorlatok tartalmát és szervezettségét. Terjessze ki a gyorsíró- és gépíró iskolák tanulóira a más középiskolákba járó diákok szociális kedvezményeit. Javasolják a minisztériumnak: a Felsőoktatási felvételi tájékoztató a jövőben korábban jelenjen meg és arról is tájékoztasson, hogy az egyes felsőoktatási intézmények milyen arányban várják a fiúkat és milyen arányban a lányokat. További javaslatuk: szélesebb körben tájékoztassák a tanuló-ifjúságot az őt érintő állami és egyéb kedvezményekről. Javítsák az általános iskola 8. osztályosainak szóló pályairányítási propagandát. Javasolják azt is, hogy az ellenőrző könyvekben legyen szabad a tanulónak egyéni és közösségi munkavállalásait bejegyezni, hogy ezzel segítse az osztályfőnök nevelési munkáját. Végül: szükségesnek tartanak egy útmutatót a kollégiumi önkormányzati munka segítésére.

A Munkaügyi Minisztérium számára is több javaslatot adtak. Így azt, hogy vizsgálja meg a tanfolyami hallgatók tanulmányi eredmény szerinti, tehát ösztönző jellegű ösztöndíjazásának lehetőségét. Más országos hatáskörű szerveknek pedig arra hívják fel a figyelmét, hogy a szakmunkástanulók gyakorlati képzésében fordítsanak nagyobb gondot e képzés körülményeire, tartalmára, valamint a szakmunkástanuló törvény végrehajtására. A tankönyvek kellő időben történő megjelenése végett pedig a nyomdaipar biztosítson elsőbbséget a tankönyveknek.

Az érintett minisztériumoknak javasolják, hogy vizsgálják meg az étkezési normák emelésének lehetőségét. A Mezőgazdasági és Élelmezésügyi Minisztériumtól pedig azt kérik, hogy biztosítsa a középiskolások őszi mezőgazdasági munkájáért az

(Folytatás a 2. oldalon)



A diákparlament résztvevői

Dr. Kiss István 1927–1977

Ötvenéves korában váratlanul elhunyt dr. Kiss István, a filozófiai tudományok kandidátusa, egyetemi tanár, a POTE Marxizmus—Leninizmus Intézetének igazgatója.

Dr. Kiss István 1927. január 31-én született Vízváron. Szülei mezőgazdasági munkások voltak.

A Pécsi Pedagógiai Főiskolán szerzett orosz nyelv- és irodalomszakos diplomát, majd a Pártfőiskola filozófia szakát végezte el.

1953-tól a Szovjetunióban filozófiai aspirantúrán vett részt, s ott védte meg kandidátusi disszertációját 1957-ben.

1957 őszén a Pécsi Tudományegyetem Állam- és Jogtudományi Karán megszervezte — valamennyi pécsi felsőoktatási intézményre kiterjedően — a marxista filozófia oktatását.

1963-ban megbízást kapott a POTE Marxizmus—Leninizmus Intézetének megszervezésére és 1963. szeptember 1-től haláláig ennek az intézetnek volt igazgatója.

Mint az intézet igazgatója sokoldalú és értékes oktató-nevelő, tudományos, oktatás- és tudományszervező, valamint széleskörű és odaadó párt- és társadalmi munkát végzett. Tevékenysége nem korlátozódott az intézetre; másfél évtizeden át az OM. etikai bizottságának elnökeként kezdeményezte és szervezte a hazai etikaoktatást valamint az MTA megbízásából országosan koordinálta az etikai kutatásokat.

Hosszú éveken keresztül tagja volt az MTA Tudományos Minősítő Bizottsága Filozófia Szakbizottságának, valamint az MTA és az OM. Filozófiai Szakbizottságának.

Marxista meggyőződéséből szervesen összefonódott aktív gyakorlati-politikai közéleti tevékenysége. Több mint egy évtizede tagja volt az egyetemi pártszervezet végrehajtó bizottságának, irányította az agitprop. bizottság és a világnézeti nevelési bizottság munkáját.

A pécsi, a szekszárdi és a kaposvári egyetemeken hallgatók nemzedékei tanulták tőle a marxizmus—leninizmus eszméit. A TIT Baranya megyei Szervezetének alelnökeként szervezte és irányította a társadalomtudományi ismeretterjesztést.

Kiemelkedő munkájáért a Szocialista Munkáért Érdemérem, a Munka Érdemrend arany fokozata és a Felsőoktatás Kiváló Dolgozója kitüntetésekkel ismerték el.

Befejeződött Pécsett a VI. Országos Diákparlament

(Folytatás az 1. oldalról)

egyenlő bérezés feltételeit és a középiskolások már az őszi mezőgazdasági munkák megkezdése előtt kapjanak tájékoztatást a munka jellegéről, fontosságáról.

Javaslat a Közlekedés- és Postaügyi Minisztériumnak: csökkentse a gimnáziumi fakultatív oktatás keretében a gépkocsivezetést tanulók vizsgaköltségeit. Lehetőleg ismét tartsanak fenn külön vasúti kocsit a tanulók számára. Az adminisztráció csökkentése érdekében a személyi igazolvány is legyen elég a tanulóviszony igazolására, amikor bérletet váltanak.

Az Állami Ifjúsági Bizottságtól kéri: vizsgálja felül a vidéki tanulók színház- és hangverseny látogatási kedvezményeit. Hiszen a nagy távolság miatt ezek a kedvezmények nehezebben használhatók. Több kedvezményt kérnek a tanulmányi kirándulásokhoz is, valamint javasolják az üdülőtáborok felszerelésének és vezetési színvonalának javítását. Végül az albérletben lakó diákok szociális körülményeinek javítására is felhívják a figyelmet.

A megyei tanácsok művelődésügyi osztályaitól kérik: kísérjék figyelemmel a diákköri irányelvek iskolai végrehajtását és a diákújságok, diák-rádiók érdekében hozzanak létre stúdiókat diák-újságírók számára.

Ezek után országos szervek képviselői szólaltak fel. *Nádor György* elvtárs hangoztatta: már diákkorban gyakorolni kell a harcosságot, állhatatosságot és azt, hogy ne csak felülről várjuk a segítséget, hanem kiki legyen erős a maga helyén is. *Dr. Komoróczi Sándorné* és *Pápai Imre* a két szakminisztérium képviseletében adott tájékoztatót, illetve felelt a kérdésekre. *Dr. Nagy Sándor* elvtárs az iskolai demokrácia fejlesztéséről beszélt, így többek között a KISZ-vezetőképzésről.

Dr. Csendes Lajos elvtárs, az MSZMP KB nevében köszöntötte a diákparlamentet és a parlamenten keresztül az ország diáktársadalmát, valamint azokat a felnőtteket, akik pedagógusként vagy más munkakörben az ifjúságért fáradoznak. Felhívta a figyelmet a közélet és a tanulás helyes arányára. A közéletiséggel kapcsolatosan kifejtette: a szocialista demokrácia akkor jó, ha a társadalmi élet éltető motorjaként működik és nem öncélú kampányképpen. Elmondta: ez a diákparlament megmutatta az ifjúság valóságos arculatát, s jó légkörben, reális hangnemben zajlott le. De figyelmeztetett: az elképzelések között olyanok is akadnak, amelyek gazdasági okok miatt nem reálisak, s ezért el kell tőlük állni. Dr. Csendes Lajos befejező gondolata: az ifjúság mindenkori legidőszerűbb feladata a tanulás marad.

Végül szavazásra került sor és ezzel lezárult a VI. Országos Diákparlament.

F. D.

Idén 1886 lakás épül Pécsett

Az idei költségvetést tárgyalta a városi tanács

Városunk lakosságát alapvetően érintő kérdésekről tárgyalt tegnap délelőtt ez évi első ülésén Pécs város Tanácsa. A napirend gerincét az 1977. évi költségvetési és fejlesztési előirányzatok megállapítása képezte.

Pécs 1977. évi költségvetési bevételei 66 millió forinttal, 11,6 százalékkal magasabbak mint a tavalyiak. Pécs 1977-ben 635 millió forint költségvetési alappal gazdálkodik, a fejlesztési alapja 802 millió forint.

A tanács 1977. évi tervében meghatározó központi feladat a lakásépítési program komplex megvalósítása. 1977-ben Pécsett 1533 célcsoportos és 351 OTP-lakás épül. A város óvodai helyeinek száma 815-tel, a kollégiumi helyek 400-zal, az általános iskolai tantermek száma 24-gyel bővül. Kertvárosban két ABC-áruház, egy 60 személyes bölcsőde, egy 150 személyes óvoda és egy 16 tantermes általános iskola épül, míg a Szigeti városrészben két ABC-áruház, egy 1000 adagos étterem és egy cukrászda. A város kereskedelmi és szolgáltató hálózata 6464 négyzetméterrel növekedik idén.

Az 1977. évi költségvetési és fejlesztési előirányzat vitájában először Komáromi József, a számviteli bizottság elnöke szólalt fel. Az előirányzatokat teljesíthetőnek értékelte, és változtatás nélküli elfogadásra javasolta a tanácsülésnek. Álláspontjának indoklásában azonban rámutatott, hogy a beruházási munka színvonalát feltétlenül emelni kell, az idő és a költségek csökkentésével, a minőség javításával.

Dr. Németh Lajos tanácselnökhelyettes felszólalásában hangsúlyozta, hogy feltétlenül ügyelni kell a fejlesztés és a fenntartás egyensúlyának megtartására. Külön szólt arról, hogy a beruházások szervezettségében idén mindenképpen előre kell lépni, mert az 1976-os lemaradások miatt ez az év nehéz lesz. Dr. Dányi Pál, a Baranya megyei Tanács elnökhelyettese szintén elfogadásra javasolta az 1977. évi előirányzatokat. Hangsúlyozta, hogy az ez évi pénzügyi lehetőségek önmagukban nagyobbak az 1976. évinél, de az 1977. évi feladatok is nagyobbak. Így, ezek a pénzügyi lehetőségek jobbára csak az intézmények szintentartását, s nem a mennyiségi és minőségi növekedésüket biztosítják.

Czente Gyula, a Pécs városi Tanács elnöke összefoglalójában kiemelte, hogy felelőtlen lenne olyan várospolitikát kialakítani, amelyben a fejlesztési elképzelés és a már meglévő létesítmények fenntartásának egyensúlyban. Kérte a tanácstagokat, értessék meg választóikkal, hogy a népgazdaság jelenlegi helyzete nem teszi lehetővé a túlzott fejlesztést.

Az 1977. évi költségvetési és fejlesztési előirányzatokat a tanácstagok egyhangúlag elfogadták.

Ezt követően a tanácsülés számos kérdésben hozott határozatot. Így a Baranya megyei Tanács korábbi határozatával egyetértésben határozatban mondta ki Hirdnek Pécshez csatolását. Ugyancsak határozatot hoztak Pécs megyei város Idegenforgalmi Hivatalának megszüntetéséről és feladatkörének a megyei Idegenforgalmi Hivatal részére történő átadásáról; valamint az István téri általános iskola megszüntetéséről. (Egy ideig még az általános iskolások délelőttönként használhatják a tantermeket.)

A tanácsülés a Pécsi Nemzeti Színház örökös tagjává nyilvánította Faludi László színművészt három évtizedes munkásságának elismeréséül.

A tanácsülés rendeletet hozott a köztisztaság rendtartásáról, az állatok tartásáról, a lakások elosztásáról és a lakásigények elbírálásáról, valamint első ízben most alkotott rendeletet a városi tanács az üzemképtelen járművek közterületen történő tárolásának tilalmáról és a lakókocsik megőrzéséről. Módosította a tanácsülés a lakóbizottságok választásáról, szervezetéről és működéséről szóló, valamint a lakásgazdálkodással kapcsolatos 1974. évi tanácsrendeletet.

D. I.

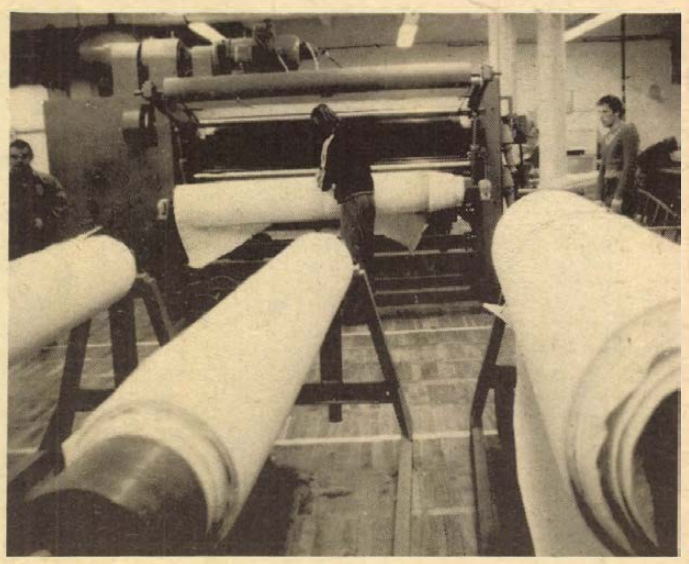

A „TEMAFORG" Textilhasznosító Vállalat kunszentmiklósi üzemében 30 millió forintos beruházással új üzemet létesítettek, ahol szövés nélküli technológiával különféle textiliákat készítenek. A textilipari törlőkendőket, valamint szűrőanyagokat állítanak elő.

Kétek a vonatok

Földcsuszamlás

Mindössze néhány másodperc alatt 30 köbméter agyagos föld csúszott száz méter hosszan a vasúti sínre január 31-én reggel 6 órakor Gyékényes és Ortilos vasútállomás között, a Szent-Mihály-domb nyugati oldalából. A vasúti forgalom öt óra hosszáig szünetelt; így például a Szombathelyről Pécsre, valamint a Pécsről Szombathelyre közlekedő gyorsvonatok több órát késtek. A MÁV Pécsi Igazgatóság vasútépítő brigádjai egész délelőtt a sínekről takarították a földet. A munkát nehezítette, hogy a töltés túloldalán rendkívül közel folyik a Dráva. Éjszaka is dolgoztak a domboldalban: támfalakat húztak kőből és fából a meg-megcsúszó újabb földlavinák ellen. Két markoló gépet is bevetettek. A mozgó akácos domboldal megállítása várhatóan több napot vesz igénybe. A nagy esőzés okozta a hirtelen jött csuszamlást, bár kisebb talajmozgást korábban is észleltek. A biztonság miatt a vonatok ezen a párszáz méteres szakaszon lassabban haladnak át.

Cs. J.

Gyorslista

Az 1977. január 31-én megtartott lottó jutalomsorsoláson, az 1977. évi 1. heti lottószelvények vettek részt. Az alábbiakban a nyertes „P"-jelű szelvények számait közöljük.

3 262 217 4000 Ft-os konyhafelsz. ut., 3 270 843 4000 Ft-os konyhafelsz ut., 3 247 372 9000 Ft-os ki mit vál. ut., 3 291 545 7000 Ft-os tetőtől-talpig ut., 3 304 193 7000 Ft-os tetőtől-talpig ut., 3 315 718 4000 Ft-os konyhafelsz. ut., 3 318 082 3000 Ft-os textil ut., 3 318 186 70000 Ft-os tetőtől-talpig, ut., 3 333 655 7000 Ft-os tetőtől-talpig ut., 3 336 541 színes tv., 3 337 970 4000 Ft-os konyhafelsz. ut., 3 341 756 7000 Ft-os tetőtől-talpig ut., 3 350 317 10 000 Ft-os vásárlási ut., 3 355 821 10 000 Ft-os vásárlási ut., 3 357 677 9000 Ft-os ki mit vál., 3 362 157 4000 Ft-os konyhafelsz., 3 362 915 5000 Ft-os vásárlási ut., 3 366 082 zenesarok ut., 3 373 439 tv ut. 3 390 056 4000 Ft-os konyhafelsz. ut., 3 399 852 9000 Ft-os ki mit vál. ut., 3 409 487 10 000 Ft-os vásárlási ut., 3 372 138 10 000 Ft-os vásárlási ut., 3 429 767 4000 Ft-os konyhafelsz. ut., 3 432 663 10 000 Ft-os vásárlási ut., 3 434 988 7000 Ft-os tetőtől-talpi.g, 3 454 583 háztartási felsz., 3 756 904 9000 Ft-os ki mit vál., 3 536 525 7000 Ft-os tetőtől-talpig, 3 544 434 hűtőgép, 3 545 157 3000 Ft-os textil ut., 3 546 502 hűtőgép, 3 549 847 zenesarok ut., 3 575 325 színes tv., 3 583 258 50 000 Ft-os ötlet ut., 3 594 570 5000 Ft-os vásárlási ut., 3 607 906 5000 Ft-os vásárlási ut., 3 638 884 táskarádió, 3 662121 9000 Ft-os ki mit vál. ut., 3 670 798 7000 Ft-os tetőtől-talpig, 3 673 500 10 000 Ft-os vásárlási ut., 3 676 057 10 000 Ft-os vásárlási ut., 3 680 197 7000 Ft-os tetőtől-talpig, 3 683 139 10 000 Ft-os vásárlási ut., 3 687 494 4000 Ft-os konyhafelsz ut., 3 714 029 10 000 Ft-os vásárlási ut., 3 722 821 7000 Ft-os tetőtől-talpig, 3 725 504 7000 Ft-os tetőtől-talpig, 3 728 559 9000 Ft-os ki mit vál., 3 760 289 10 000 Ft-os vásárlási ut., 3 769 844 5000 Ft-os vásárlási ut., 3 771 637 5000 Ft-os vásárlási ut., 3 779 147 5000 Ft-os vásárlási ut., 3 788 995 4000 Ft-os konyhafelsz ut., 3 810 870 9000 Ft-os ki mit vál ut., 3 817 910 9000 Ft-os ki mit vál., 3 826 725 10 000 Ft-os vásárlási ut., 3 837 243 háztartási felsz., 3 842 279 3000 Ft-os textil ut., 3 849 653 4000 Ft-os konyhafelsz., 3 849 829 9000 Ft-os ki mit vál., 3 870 856 3000 Fto-s textil ut., 3 842 114 9000 Ft-os ki mit vál., 3 878 978 5000 Ft-os vásárlási ut., 3 900 053 4000 Ft-os konyhafelsz ut., 3 901 619 10 000 Ft-os vásárlási ut., 3 904 467 színes tv., 3 918 631 9000 Ft-os vásárlási ut., 3 923 160 3000 Ft-os textil ut., 3 938 487 10 000 Ft-os vásárlási ut., 3 944 308 5000 Ft-os vásárlási ut., 3 974 401 háztartási felsz., 3 981 089 4000 Ft-os konyhafelsz., 55 685 260 5000 Ft-os vásárlási, 55 689 156 9000 Ft-os ki mit vál.,55 698 281 5000 Ft-os vásárlási, 55 709 008 4000 Ft-os konyhafelsz., 55 711 508 hűtőgép, 64 037 653 10 000 Ft vás. ut., 64 050 593 3000 Ft textil ut., 64 061 895 3000 Ft textil ut., 64 070 565 7000 Ft tetőtől . . ., 64 084 369 5000 Ft vás. ut., 64 097 563 zenesarok ut., 64 136 535 10 000 Ft vásárlási ut, 64 138 773 10 000 Ft vás. ut., 64 140 120 7000 Ft tetőtől . . ., 64 141 663 10 000 Ft vás. ut., 64 148 634 5000 Ft vás. ut., 64 151 405 10 000 Ft vás. ut., 64 154 482 5000 Ft vás. ut., 64 164 737 hűtőgép II., 64 159 937 3000 Ft textil, 64 169 565 10 000 Ft vás. ut., 64 173 863 televízió I., 64 197 415 otthon lakber., 64 197 675 4000 Ft konyhafelsz., 64 221 936 színes tv, 64 232 368 10 000 Ft vásárlási ut., 64 237 041 4000 Ft konyhafelsz., 64 251 611 7000 Ft tetőtől . .., 64 257 899 300 Ft textil ut., 64 258 968 9000 Ft ki mit vál., 64 264 787 9000 Ft ki mit vál., 64 266 681 10 000 Ft vás. ut., 64 272 852 televízió I., 64 299 554 9000 Ft ki mit vál., 64 320 544 4000 Ft konyhafelsz., 64 299 670 3000 Ft textil, 64 320 970 7000 Ft-os tetőtől . . ., 64 330 904 9000 Ft ki mit vál., 64 340 139 3000 Ft textil ut.

3 944 308 5000 Ft-os vásárlási ut., 64 353 214 10 0000 Ft. vás. ut., 64 363 304 50 000 Ft. ötlet ut., 64 364 980 3000 Ft. textil ut., 64 371 635 zenesarok ut., 64 377 496 10 000 Ft. vás. ut., 64 393 842 10 000 Ft vás. ut., 64 395 528 7000 Ft vás ut., 64 396 354 10 000 Ft vás. ut., 64 432 958 5000 Ft vás. ut., 64 448 534 4000 Ft konyhafelsz., 64 449 111 televízió, 64 463 598 10 000 Ft vás. ut., 64 470 701 4000 Ft konyhafelsz. ut., 64 472 532 5000 Ft ki mit vál., 64 476 472 9000 Ft ki mit vál., 64 491 926 9000 Ft ki mit vál. 64 502 368 10 000 Ft vás ut., 64 503 536 10 000 Ft vás. ut.

A nyertes szelvényeket 1977. február 20-ig kell a lottó-totó kirendeltségek, az OTP-fiókok, vagy a posta útján a Sportfogadási és Lottó Igazgatósághoz (1875 Budapest, V. Münnich Ferenc u. 15.) eljuttatni.

A gyorslista közvetlenül a sorsolás után készült, az esetleges hibákért felelősséget nem vállalunk.

Áradnak a folyók

Vasárnapra újabb negyven centimétert áradt a Bodrog, s vízszintje Felsőbereckinél elérte az 530 centimétert. Az Észak-magyarországi Vízügyi Igazgatóság mintegy félszáz dolgozója tartott vasárnap elsőfokú árvízvédelmi készültséget az országhatár és Sárospatak közötti szakaszon. A Mátrában hullott eső nyomán emelkedett a Tarna vízszintje is, ahol vasárnaptól szintén elsőfokú készültséget tartanak.

A Tiszán levonuló több mint három méter magas árhullám megmozgatta a folyót Tokajtól Zemplénagárdig borító összefüggő jégtakarót. Vásárosnamény térségében zajlik a folyó. Az Észak-magyarországi Vízügyi Igazgatóság Tiszalöknél állomásozó jégtörő flottillája vasárnapra Tokaj alá érkezett, s megkezdte az összefüggő jégmezőben „folyosó" nyitását, hogy a felső szakaszon összetorlódott jégtáblákat ezen át leúsztathassák. A mintegy harminc kilométernyire tervezett folyosóból az öt jégtörő hajó vasárnap mintegy tíz kilométernyit vágott ki.

Munkásőrök ünnepi egységgyűlése Szigetváron

Kitüntetések, elismerések

A Tömpe József nevét viselő szigetvári járási önálló munkásőr század vasárnap délelőtt a szigetvári konzervgyár dísztermében rendezett ünnepi egységgyűlésen emlékezett meg a munkásőrség megalakulásának 20. évfordulójáról. A bensőséges ünnepségre elkísérték a munkásőröket családtagjaik, hozzátartozóik is.

Az ünnepi gyűlés elnökségében foglalt helyet *Megyaszai József*, a Baranya megyei Pártbizottság osztályvezetője, *Illés István*, a Szigetvári járási Pártbizottság első titkára, *dr. Kósa Ferenc*, a Szigetvári városi Pártbizottság első titkára, *Valkai József*, a munkásőrség Baranya megyei parancsnoka, *Tinusz János*, a városi tanács elnöke, *Pirisi János*, a járási tanácshivatal elnöke, *Tömpe József*, az egység névadójának édesapja, *dr. Szabó József*, az országgyűlési képviselők baranyai csoportjának vezetője.

A Himnusz hangjai után *Kulcsár Sándor* egységparancsnok olvasta fel a munkásőrség országos parancsnokának díszparancsát, majd az elnöklő *Szabó Sándor* munkásőr köszöntötte az ünnepség résztvevőit.

Illés István, a járási pártbizottság első titkára ünnepi beszédében emlékezett meg a munkásőrség megalakulásának körülményeiről, méltatta helytállásukat és az azóta is folytatott eredményes tevékenységüket. Ezt követően a Haza Szolgálatáért Érdemérem bronz fokozatával tüntették ki dr. Virág Sándor munkásőrt, — majd a Szolgálati érdemérmet 20 éves szolgálatukért huszonegyen kapták meg.

Az ünnepi gyűlés folytatásaként úttörők köszöntötték a munkásőröket. Ezt követően a Szolgálati érdemérmet a 15 évi szolgálatért ketten, a tíz évi szolgálatért nyolcan kapták meg, majd a leszerelő, illetve tartalékállományba menő munkásőröknek nyújtották át az emlékérmet, illetve emlékplakettet. A kitüntetettek nevében Adonyi István munkásőr szólt, köszönte meg a kitüntetéseket. *Osztopányi Ferenc* alezredes, a Szigetvári Rendőrkapitányság vezetője a kapitányság egész személyi állománya nevében, Kismárton József, a KISZ járási-városi Bizottságának titkára a fiatalok, az úttörők és az Ifjú Gárda nevében, *Kasó József*, a Szigetvári Állami Gazdaság igazgatója, országgyűlési képviselő a bázisszervek nevében köszöntötte a munkásőröket. Kitüntetések átadása következett. Kiváló parancsnok kitüntetésben részesült *Kulcsár Sándor* egységparancsnok, *Kövesfalvi Mihály* és *Kovács Lajos* munkásőrök. Öten részesültek Kiváló munkásőr kitüntetésben.

A kitüntetések átnyújtása után az MSZMP Baranya megyei Bizottsága végrehajtó bizottságának a munkásőrökhöz intézett köszöntő levelét Megyaszai József, a megyei pártbizottság osztályvezetője olvasta fel. Ezt követően a csapatzászló előtt az új munkásőrök letették az esküt, majd *Méhész József* alapító munkásőr átadta fegyverét *Szabó László* új munkásőrnek. Az ünnepi egységgyűlés az Internacionálé hangjaival ért véget.

(—y)

Kassán javítják a pécsi köztisztasági gépeket

A csehszlovák Politechna céggel kötött országos jelentőségű, több évre szóló szerződést a pécsi Köztisztasági és Útkarbantartó Vállalat a Nemzetközi Műszaki-Tudományos Együttműködési Iroda közvetítésével a célgépek javításának megoldása érdekében. A munkát a kassai Csekoszlovenszky Automobilov Opravovne végzi. A szerződés értelmében a vidéki városok összes hasonló rendeltetésű gépeinek javítását az említett cég végzi, a fővárost kivéve. Ez a mintegy 15 évre szóló szerződés folytatása az elmúlt év őszén történt megállapodásnak. Akkor 16 gépjárművet vállalt a csehszlovák javító üzem, kettő azok közül már munkába állt.

Többfajta anyagból és fazonban

Farmernadrágok

Az ipari szövetkezetekben készülő ruházati termékek többségét külföldön értékesítik. Mégsem jelenti ez azt, hogy a belföldi igények háttérbe szorulnak az exportkötelezettségek mögött. A szövetkezetek ugyanis felkészültek arra, hogy az idén a múlt évinél lényegesen több ruhafélét juttassanak a hazai üzletekbe.

Az OKISZ nemrégiben megállapodott a Belkereskedelmi és a Könnyűipari Minisztériummal, hogy 1977-ben az ipari szövetkezetek összesen 275 ezer férfi- és 160 ezer női kabátot, 190 ezer férfiöltönyt, 470 ezer férfinadrágot és 160 ezer gyermekkabátot szállítanak belföldi megrendelőiknek. Egyedül a Budapesti Fehérneműipari Szövetkezet csaknem félmillió férfiinget készít fékon-anyagból. A szövetkezeti üzemekben 200 ezer pár kesztyű is készül, javarészt gyermekméretben. Az OKISZ és az Egyesült Ruházati Szövetkezet számottevően bővíti a szabadidő-ruházat választékát. A tavalyinál többfajta anyagból és többféle fazonban készülnek a farmernadrágok, a vászonöltönyök.

Különösen figyelemreméltó az ipari szövetkezeteknek az a törekvése, amely a csecsemőruházat kínálatának, választékának bővítésére irányul. A legkisebbeknek készülő ruhákhoz a legjobb anyagokat szerzik be.

Épül hazánk első szemétégetője

Már javában dolgoznak az építők a budapesti szemétégető mű tereprendezésén, alapmunkálatain: az elképzelések szerint 1981-ben helyezik üzembe Magyarország első szemétégető művét, amely a fővárosban keletkező összes hulladék mintegy 60 százalékát dolgozza majd fel. Rákospalotán az Ifjúgárda úton épülő beruházás teljes költsége meghaladja a 2,1 milliárd forintot.

Már a tervek elkészítésekor nagy gondot fordítottak arra, hogy a szemétégető mű környezetvédelmi szempontból is kifogástalan legyen. A keletkező füstgázokat nagyteljesítményű, elektrosztatikus pernyeleválasztókkal 99 százalékos hatásfokkal tudják majd tisztítani. A szakemberek szerint a 120 méter magas kéményből teljes kapacitás közben sem áramlik a levegőbe szemmel látható füst, környezetszennyező anyag.

Honnan vegyük, ami nincs?

A mezőgazdaság csapolása kétséges forrás

Az ötödik 5 éves terv munkaerőmérlege 130 000 ember átáramlására számít a mezőgazdaságból az iparba. A közgazdászok valószínűleg kiszámították a mezőgazdaságban dolgozó népesség csökkenő trendjét, ennek 1980-as és 1976-os paramétereiből kapták az ipar munkaerőgondjait ugyan meg nem oldó, de mégis jelentősnek számító munkás sereget. A „Honnan vegyük, ami nincs?" című sorozatunk eddig is sok vitatott gondolatot vetett fel, érzésem szerint nem számíthat egységes fejbólintásra az az aggodalmunk sem, hogy a mezőgazdasági munkaerőtartalék ábránd.

Mi magunk

A mezőgazdaság leggyengébb pontjainak felszámolása — zöldségtermelés, szarvasmarhatenyésztés — éppen munkaerőigényes, kétséges tehát, hogy a csapolás eredményes lesz-e. Baranyai mezőgazdasági üzemek vezetőivel beszélgetve kiderült: aligha.

Az egykor bő ipari munkaerőforrásnak számító sásdi járás legnagyobb mezőgazdasági üzeme a Bikali Állami Gazdaság. *Zámbó István*, a gazdaság igazgatója a megyei pártvégrehajtóbizottság tagja, a népgazdasági érdekeket tartja elsődlegesnek, az irányítása alatt álló gazdaságból az ipar mégsem számíthat egyetlen munkáskézre sem. Az elmúlt esztendőben 24 százalékkal növelték termelési értéküket. A munkaigényes állattenyésztés 18, a komlótermesztés 40 százalékkal több értéket állított elő, a gyümölcstermesztésben is nagyobbak a hozamok. Az őszibarack kertekben hektáronként 164 mázsa gyümölcs termett, 100 mázsával több, mint az országos átlag. Az idén újabb 45 hektárt telepítenek a külföldön is keresett őszibarackból. A gazdaságban most is 340 000 forint termelési értéket állít elő minden dolgozó, 1980-ra pedig 500 000 forint esik egy emberre. Munkást adni az iparnak nem tudnak, de változatlan létszámmal több gyümölcsöt, húst, élelmiszert biztosítanak a lakosságnak. S még egy: a meglevő létszámukkal oldják meg a Bikalon épülő halfeldolgozó üzemeltetését is.

Adni már nem tudunk

Nemrégiben Pécsett rendezték meg a mezőgazdaságban és élelmiszeriparban dolgozó párt- és állami, gazdasági vezetők tanácskozását. Baranya nagy gazdaságai 1200 szarvasmarhával kívánják növelni állatállományukat. *Rott Antal*, a véméndi tsz elnöke ezen a tanácskozáson elmondotta, hogy szövetkezetük százzal növeli tehénállományát. A szakszerű tartáshoz jól képzett munkások is kellenek. Az elmúlt évben 17 fővel csökkent a szövetkezet állandó foglalkoztatott létszáma, most már minden munkáskezet meg kell fogniuk.

Hasonló a véleménye *Bors Lászlónak* is, aki mielőtt a siklósi szövetkezet elnöke lett a járási pártbizottságon dolgozott. Nem szükséges hangsúlyozni, hogy a népgazdasági érdek és csoportérdek között jól tud rangsorolni. Ennek ellenére arra számít, hogy a gazdaság új munkáskezekhez jut. Három esztendeje még 421 dolgozó tagja volt a szövetkezetnek, az idei zárszámadáskor már csak 220. Az előállított termelési érték és a szövetkezet nyeresége azonos szinten maradt. Ha előre akarnak lépni, legalább a mostani létszámnak nem szabad csökkenni, sőt állattenyésztő telepeiken új szakmunkások nélkül már nem boldogulnak. A gazdaság 95 hektáros szőlőterülete követeli a munkaerőt. Néhány területen ugyan még tág tere van a gépesítésnek, ami kevés munkaerőt azonban ezzel meg lehet takarítani, azt amúgyis elnyeli a gazdaság. Kukoricaszállításkor például a műhelyek valamennyi munkása leteszi a kalapácsot és járműre ül. Még Alsószentmártonról is hozzák a cigányokat, közülük nem egy a szövetkezet állandó munkásává is válik.

Felesleges munkáskéz tehát Siklóson sincs.

Szigetváron ugyanez a helyzet. *Dr. Krassó László*, a Szigetvári Állami Gazdaság igazgatója, országgyűlési képviselő két év alatt 100 munkásától búcsúzott, miközben a termelést 15 százalékkal bővítették. Az elkövetkezendő években 1200 férőhelyes szarvasmarhatelepet helyeznek üzembe. Sertés-, baromfitelepük, húsfeldolgozó üzemük fejlesztését a gazdaság meglevő munkaerejének figyelembevételével tudják megoldani. Takarmánykeverő üzemükben évről-évre növelik a termelést, az idén például már 3000 vagon, 130—140 millió forint értékű takarmánykeveréket állítanak elő. Feldolgozó üzemükben keresett fűrészárut gyártanak. Tehát az egyes ágazatokban a műszaki fejlesztésnek köszönhetően felszabaduló munkaerőre Szigetvár ipara aligha számíthat, távolabbra még kevésbé kívánkoznak a gazdaság munkásai.



Gépi halászat Bikalon. Kopjár Géza felvétele

Csak reálisan!

A mezőgazdaságban természetesen tovább csökken a népesség, biztosak lehetünk abban, hogy a nyolcvanas évek végén, talán előbb is száz embernek tíznél kevesebb ember termeli élelmiszerszükségletét. Arra azonban, hogy a mezőgazdaságból 130 000 ember az iparba áramlik, véleményem szerint nem lehet számítani. A falusi fiatalok többsége már nem választja szülei foglalkozását, az idős megfáradt parasztok helyett gépek állnak munkába. Munkaerőmérlegünket, iparfejlesztési elképzeléseinket tehát az eddiginél kritikusabban kell átvizsgálni.

Lombosi Jenő

Start előtt a cellulózprogram

Befejeződött a baranyai fafeldolgozók fejlesztése

Korszerű gépeket kapnak az erdőmunkások

A Mecseki Erdő- és Fafeldolgozó Gazdaság kedvezőtlen időszakban fejlesztette üzemeit: mire befejeződött a hosszúhetényi feldolgozó beruházása, beszűkültek a piaci lehetőségek.

Az 1970-ben végrehajtott átszervezést követően kezdték el a feldolgozó üzemek kialakítását, a központi rendelkezéseknek megfelelően ugyanis egy kézbe került a kitermelés és feldolgozás. A baranyai gazdaság nem örökölt olyan üzemeket, amelyekben magasabb értékű félkésztermékeket állíthattak volna elő, ezért vált szükségessé a vajszlói és a hosszúhetényi üzem bővítése. Az 1975-ös esztendőben a kitermelt fának legalább a felét feldolgozva értékesíthették volna, ám 1976-ban megszűnt a két évig tartó konjunktúra: a legroszszabbkor, mert ekkorra járatták be a hetényi üzemet. A piaci felmérések szerint még ez az év is nehéz lesz a fafeldolgozó gazdaságok szemszögéből.

A gazdaság 1977-ben tíz erdészetében közel 1200 hektáron újítja fel az erdőket: Körcsönye, Gyűrűfű és Kán körzetében pedig várhatóan több mint 150 hektáros területen telepítenek csemetéket. Hétezer köbméterrel több fát termelnek mint az elmúlt évben, 310 000 köbmétert és fafeldolgozó üzemeiket megközelítőleg ötvenezer köbméter bútoripari félkésztermék hagyja majd el.

A vállalat ez évre meghatározott céljai közül a legfontosabbak: a fakitermelés gépesítése, a szociális körülmények javítása. Negyvenötmillió forintot költenek fejlesztésre. Többek között tízmillió forint jut a bükkösd—nagymátéi út építésére, ugyancsak ennyit költenek szociális létesítmények létrehozására, műhelyek korszerűsítésére, lakások kialakítására. Az erdőművelést és fakitermelést könnyítő, a nehéz fizikai munkát csökkentő gépek vásárlására tizenötmillió forintot irányoztak elő: újabb Hyab-darukat állítanak munkába. Mindez azzal függ össze, hogy az utóbbi években a legnyomasztóbb gondjukká vált: kevés az erdőmunkás, s akik maradtak, azok is az idősebb korosztályhoz tartoznak. Csak példaként említjük, hogy a vajszlói üzembe huszonnégy faluból szállítják az embereket, de így sem tudták megakadályozni, hogy a Ganz vajszlói gyáregységébe ne menjenek át jónéhányan: a „hűtlenség" oka egyszerű, a jobb munkakörülmények.

Hárommillió forintot új technológiák bevezetésére költenek. Ez elsősorban a vajszlói fűrészüzemet érinti. A közelmúltban érkezett meg a harmadik, svéd gyártmányú fakérgező berendezés. A beszereléssel egyidőben kidolgozzák az alkalmazandó technológiát, s a tervek szerint áprilisban már működnek az új berendezések. A fejlesztés a magyar—jugoszláv cellulóznyár prorammal függ össze. Déli szomszédainkkal ugyanis két évtizedre szóló megállapodást kötöttünk, miszerint ettől az évtől kezdve több százezer köbméter alapanyagot szállítunk két jugoszláv papírgyárba. A vajszlói kérgezőtelepre főként a déli részen működő termelőszövetkezetek szállítják a papírfát.

Az erdőgazdaság 1977-ben árbevételi tervének mintegy negyedrészét — azaz nyolcvankétmillió forintot — a külpiacokra szállított félkésztermékekből éri el.

S. Gy.

Ülést tartott a TOT elnöksége

Hétfőn a TOT elnöksége ülést tartott. A tanácskozáson részt vett *Bíró Ferenc*, az Országos Tervhivatal elnökhelyettese is. Az elnökség megtárgyalta a mezőgazdasági szövetkezetek elmúlt évi gazdálkodásának tapasztalatait és az idei feladatokat. Mint megállapították, bár az elmúlt évi gazdálkodás eredményeit összegező zárszámadó közgyűlések még ezekben a hetekben zajlanak országszerte, az előzetes adatokból már levonhatók a főbb következtetések. Az elnökség leszögezte: a szövetkezetek az elmúlt évben fegyelmezett munkával komoly erőfeszítéseket tettek a tervcélok teljesítésére, és az ez évi feladatok megoldásához szükséges megfelelő felkészülésre. Összesen 14,5 milliárd forintot — az előző évinél kétmilliárddal többet — fordítottak beruházásokra, ebből 8,2 milliárd forint jutott a gépesítés korszerűsítésére.

Az ágazatok elmúlt évi eredményeit vizsgálva az elnökség megállapította; kedvezően értékelhető a közös gazdaságok állattenyésztésének fejlődése. Állati termékekből a tervezettnél is nagyobb mértékben, mintegy 6,3 százalékkal növelték az üzemek termelésüket 1976-ban.

1977-ben — az előző évhez képest változatlan áron számítva — 8,7 százalékkal magasabb termelés elérése a mezőgazdasági szövetkezetek feladata. A háztáji gazdaságok termelését 7,4 százalékkal kell emelni.

„Ezen a zárszámadáson már nem osztottak pénzt"

Közgyűlés a mohácsi Új Barázda Tsz-ben

A régebbi tsz-tagok közül sokan emlékeznek a január, februári viharokra, azokra, amelyek zárszámadáskor zajlottak. Mert előfordult, hogy veszteséges volt a termelőszövetkezet, csak nagyon keveset, vagy egyáltalán nem tudtak fizetni, esetleg a vezetőséggel voltak elégedetlenek, vagy valakinek a portája előtti söprés kavart túlságosan nagy port...

Ma már alig hallani ilyenről. A mohácsi Új Barázda Termelőszövetkezet zárszámadó közgyűlése is inkább egy ipari üzem év végi termelési értekezletét idézi. Egy valami azonban változatlan maradt: az ünnepélyesség. A férfiak szinte kivétel nélkül frissen nyiratkozva, a többség sötét ruhában, és nagyon sok a fiatal arc.

A vezetőség beszámolójában – ilyenkor ez elkerülhetetlen – nyakon önt bennünket a számok, közgazdasági kifejezések tömege. Körülnézek: mindenki arcán feszült figyelem, nem látok senkit sem bóbiskolni. *Harmatos József*, a termelőszövetkezet elnöke mondta a közgyűlés után:

— A vezetőség értékelését csak a számok konkretizálhatják, de ezek nem megfoghatatlanok. A tagság évközben is rendszeres tájékoztatást kap a brigádértekezleteken és a különféle tanácskozásokon.

A szünetben két fejkendős, talpig feketébe öltözött néni igyekszik kifelé.

— A tervtárgyalás következik. Ezt már nem várjuk meg. Majd jövőre megint meglátjuk, hogy mit csináltak. Ha megérjük...

Néhányan, élve az új nyugdíjrendelet adta lehetőséggel, nyugalomba vonulnak. *Jachtschütz József* 67 éves, 1960 óta dolgozott a termelőszövetkezetben. Eleinte géplakatos volt, később brigád-agronómusként az öntözést irányította.

— Tizenkét holdat vittem be a szövetkezetbe. Őszintén mondom, egy cseppet sem sajnálom. Együtt a rosszat is jobban kibírjuk, mint például az idei aszályt és az esős őszt. A munkámat mindig úgy végeztem, hogy ha valamit nem jól csinálok, akkor a többiektől veszem el a kenyeret.

— *Milyen volt a kereset?*

— Háromezenyolcszáz forint az átlagfizetésem.

Bárácz János a rendelet értelmében most egy évvel korábban mehetett nyugdíjba. Mohácson született, itt gazdálkodott 1950-ig, akkor 16 holdat vitt a közösbe.

— Az első évben alig kaptunk fizetést, most meg ahogy elmondták a beszámolóban, 114 millió forint a közös vagyon. Ezért mi dolgoztunk meg. De tudja, nem állhat meg az élet. Ehhez a fiataloknak kell hozzátenni.

Virágcsokorral búcsúztatták az idősebbeket a fiatalok — *Forrai Aranka* zöldségtermesztő és *Filákovics Mária* szőlőtermesztő. Mindketten kiszesek, a tsz alkalmazottai.

— *Nem akarnak tagok lenni?*

Úgy néznek rám, mintha valami képtelenséget kérdeznék.

— Miért? Teljesen mindegy. Így is jól érezzük magunkat. Segítik a továbbtanulásunkat, a pénzünk is megvan.

Idényben megkeresik a háromezerötszáz forintot is, télen ezerrel kevesebbet.

*

Zárszámadási hagyomány, hogy este a termelőszövetkezet vacsorán, bálon látja vendégül a tagokat. Illetve vendégül látják magukat, hiszen közös a vagyon.

Vidám a hangulat, mintha mindenki a főnyereményt ütötte volna meg, pedig ezen a zárszámadáson már nem osztottak pénzt. Az Új Barázdánál július elsejétől (akkor január 1-ig visszamenőleg) mindenki a százszázalékos fizetését kapja.

Harsog a zene, és a Béke Szálló éttermének táncparkettjén elmosódnak a korkülönbségek.

Kurucz Gyula

HÍREK

1977. FEBRUÁR

1

KEDD

Szeretettel köszöntjük névnapjuk alkalmából IGNÁC nevű kedves olvasóinkat

A Nap kél 7.11 — nyugszik 16.46 órakor. A Hold kél 14.22 — nyugszik 4.52 órakor.

Az Egészségügyi Minisztérium közleménye

A sajtóban az utóbbi időben több hír jelent meg dr. Béres József kisvárdai növénynemesítő rákellenes gyógyszeréről. A betegek a Béres-féle cseppeket olyan utasítással kapták meg, hogy az orvos által rendelt hatásos gyógyszereket egyidejűleg nem szedhetik.

Az Egészségügyi Minisztérium felhívja a figyelmet arra, hogy az Országos Onkopathológiai Kutató Intézet által elvégzett vizsgálatok szerint a Béres-féle cseppek hatástalanok, bár nem ártalmasak. Ezért kéri, hogy akik szedik semmiképp se vonják ki magukat az orvosi gyógykezelés alól.

Dr. Béres József találmányi bejelentést tett és a szer szabadalmazhatóságát az Országos Találmányi Hivatal vizsgálja. Az Egészségügyi Minisztérium a cseppek elkészítési módját, véleményével együtt az orvosokkal ismerteti és a cseppeket gyógyszertárakban hozzáférhetővé teszi.

Ma este

SZÍNHÁZ

Pécsi Nemzeti Színház: Don Carlos (este 7 órakor) Erkel bérlet.

Kamaraszínház: Scapin furfangjai (este fél 8 órakor) Egressy/A. bérlet.

MOZI

Park: Keserű csokoládé (f5, hn7, 9) **Petőfi:** A kincses sziget (f4, f6, f8) **Kossuth:** A cigánytábor az égbe megy (10, 12, f7, f9) A kincses sziget (f5) **Fekete Gyémánt:** Olcsó regény (6) **Jószerencsét:** Kerge dolgok (5) Mérleg (7) **Rákóczi:** Kísértet Lublón (5, 7) **Május 1.:** Conrack (f6) **Bólyi:** Az 5. pecsét (7) **Harkány:** A három testőr (6, 8) **Komló, Zrínyi:** A Strucc kávéház vendégei (4, 6, 8) **Mohács:** Szerelmesek románca (6) **Pécsvárad:** Vértestvérek (7) **Sásd:** Balkezes újonc (7) **Sellye:** A pillanat embere (7) **Siklós:** Jelenetek egy házasságból (7) **Szigetvár:** Illünk egymáshoz, drágám? (6) Az éjszaka (8)

időjárás

Várható időjárás kedd estig: a nyugati, délnyugati megyékben is fokozatosan felszakadozó felhőzet, számottevő csapadék nem lesz. Mérsékelt, időnként kissé megélénkülő változó irányú szél. Az éjszakai lehűlés kissé erősödik. Várható legalacsonyabb éjszakai hőmérséklet: mínusz 2, mínusz 7, a legmagasabb nappali hőmérséklet kedden: plusz 1, plusz 6 fok között. Távolabbi kilátások péntek reggelig: időnként megnövekvő felhőzet, jobbára száraz idő. A hajnali lehűlés és a ködhajlam fokozódik. Mérsékelt délies szél. Legalacsonyabb hajnali hőmérséklet: mínusz 1, mínusz 6 fok között. Legmagasabb nappali hőmérséklet: plusz 1, plusz 6 fok között. Jelentős mennyiségű (legalább 5 mm) csapadék az ország területének 30 százalékán várható.

Február 1-től

Emelik a bor fogyasztói árát

1976 őszén a közvélemény már tájékoztatást kapott arról, hogy a borszőlő- és bortermeléshez felhasznált termelőeszközök (műtrágya, növényvédőszer, energia, borgazdasági gépek, felszerelések stb.) ára emelkedett. Ennek hatására a szőlő- és bortermelés önköltsége számottevően nőtt, illetve jövedelmezősége romlott.

Az önköltség növekedésének részbeni ellensúlyozása és a termelési érdekeltség megőrzése érdekében a borszőlő és a bor felvásárlási árának 7 százalékos emelésére 1976 őszén került sor. Ennek következtében a felvásárló és forgalmazó vállalatok lehetőséget kaptak arra, hogy február 1-től 5 százalékot meg nem haladó mértékben emelhessék a borok eladási árát is.

◆

Útleszakadás

Újabb útleszakadást jeleztek tegnap délután az UNIBER-nek. Pécsett, az Aradi vértanúk útja 36. számú ház előtt, ötméteres mélységben szakadt le az úttest az alatta lévő pince miatt. A lyukat körül korlátozták, de az út többi része járható. Ugyancsak leszakadt az úttest a Kacsoh Pongrác utca végén, 20—22 négyzetméter felületen, 8—9 méter mélységben.

◆

— **Almazöld menyasszonyruha.** Hamarosan megérkeznek a pécsi esküvői ruhakölcsönzőbe az első tavaszi menyasszonyi ruhamodellek. Míg tavaly a színes, mintás kék szín volt a módi, addig az idén a halványlila, az almazöld lesz a sláger.

— **Idegenforgalmi bált rendeznek** a Nádor Szállodában 1977. február 26-án 20 órától a Mecsekvidéki Intéző Bizottság, Baranya, Tolna megye idegenforgalmi intézményei és vendéglátó vállalatai.

◆

Kórházi felvételes ügyeletek

Mindennapos felvételi ügyeletek gyermekbelbetegek részére: Pécs város: POTE Gyermekklinika, Szigetvár város és járás, a pécsi és a volt selyei járás: Megyei Gyermekkórház. Gyermeksebészeti, gyermekfülészeti betegek, égett és forrázott gyermekek részére páratlan napokon: POTE Gyermekklinika, páros napokon: Megyei Gyermekkórház, Pécs és a megye egész területéről.

Felnőtt belgyógyászat, sebészet: Városi Kórház. Traumatológia: I. sz. Klinika. Égési sérülések: Honvéd Kórház. Koponya- és agysérülések: Idegsebészet. Felnőtt fül-orr-gégészet: POTE Fül-Orr-Gége Klinika.

SOS-ÉLET telefonszolgálat hívószáma: 12-390, este 7-től reggel 7 óráig.



A Közép-dunántúli Népgazdasági Vállalat a Velencei tóról az idén mintegy 600 ezer kéve nádat takarít be. Egyes területeken azonban nem nélkülözhető a kézimunka — s a nádvágók évszázados szerszáma a „gyalázka". A nád kézi vágása jól jövedelmező foglalkozás, ezért az ország távoli tájairól is érkeznek ilyenkor télidőben nádvágáshoz jól értő szakemberek. Somogyi József és neje Biharkeresztesből érkezett a nádvágásra.

Jelentkezés érettségire

A Pécsi Dolgozók Gimnáziuma értesíti az 1976—77. tanév végén érettségizni szándékozó dolgozókat, hogy a teljes vagy javító-érettségire február hó 1-től február hó 28-ig lehet jelentkezni az intézmény irodájában, naponta: 8—16 óráig, hétfőn 8—18.30-ig. (Pécs, István tér 10. sz.)

Teljes érettségihez szükséges a négy évfolyamról szóló érvényes gimnáziumi bizonyítvány, valamint 1 darab 50 forintos és 1 darab 10 forintos okmánybélyeg egyidejű becsatolása.

A javító érettségihez a gimnáziumi bizonyítvány, érettségi anyakönyvi kivonat, 1 darab 10 forintos és annyi 50 forintos okmánybélyeg beadása, ahány tantárgyból a dolgozó javítóvizsgára kötelezett.

◆

— **Baranyai talpasházakról** címmel kiadványt jelentet meg a Baranya megyei Műemléki Albizottság. A 2000 példányban kiadásra kerülő füzetekben a nagydobszai és sellyei műemlékké nyilvánított talpasházakat mutatják be a szerzők.

04—05—07

A hétfői műszakon halálos baleset történt Lyukóbányán, az úgynevezett Adriányi-szinten lévő délkeleti bányamező egyes ereszkéjében. A szalagvágat és az egyes siklót összekötő vágat találkozásánál omlás következtében életét vesztette Volenszki László vájár, míg Póczik Pál vájár súlyos sérülést szenvedett és kórházba szállították. A baleset okának kiderítésére vizsgálatot indítottak.

— **Pára-zuhany.** Pécsett, a Budai Nagy Antal utcai új bölcsődénél elkezdődött a parkosítás, a játszótér kialakítása. A három homokozó mellett pára-zuhanyt, napozó teraszt is kialakítanak 600 000 forint értékben. A játszó április végére készül el.

◆

A pécsi Úttörőház programjából

A Művészetek vándorútján sorozat következő részét, Színek és formák címmel tartják február 4-én, 11-én és 18-án. Vándorlegény, merre jársz? — erre adnak választ a kisdobosok 13-án és 20-án. A farsangi jelmezes karnevált február 20-án, 15.00 órakor rendezik meg. Az Úttörőház honvédelmi vetélkedőjére pedig 25-én kerül sor.

◆

— **Gyógynövény és éticsiga.** A Baranya megyei ÁFÉSZ-ek tavaly a zöldségféléken kívül többek között 571 mázsa élőbaromfit, 13 millió darab tojást, 191 vagon élőnyulat, 60 vagon mézet, 7000 hektoliter bort, 431 vagon szemesterményt, 14 vagon babot, ezen kívül gyógynövényt, mákot, éticsigát vettek át. Az elmúlt évben kevesebb volt a baromfi, tojás, élőnyúl mennyisége, ugyanakkor lényegesen emelkedett a méz, a szemestermény, a gyógynövény és az egyéb termékek mennyisége.

Gépkocsik előjegyzési sorszámai

A múlt héten 2083 gépkocsit adott át a MERKUR új tulajdonosaiknak. Ebből legtöbbet, 447-et Zsiguli típusból adtak ki. A gépkocsik előjegyzési sorszámai a következők: Trabant Limousine (Budapest) 7296, Trabant Limousine (Győr) 2639, Trabant Limousine Speciál (Budapest) 10 677, Trabant Limousine Speciál (Győr) 4866, Trabant Limousine Hycomat 5094, Trabant Combi 1294, Wartburg Limousine 3486, Wartburg de Luxe 3514, Wartburg de Luxe tolótetős 991, Wartburg Limousine tolótetős 1037, Wartburg Tourist 844, Skoda 100 80 887, Skoda 100 L (Budapest) 8928, Skoda 100 L (Győr) 3468, Skoda 110 L (Budapest) 5793, Skoda 110 L (Győr) 1722, Polski FIAT 1500 11 626, Polski FIAT 126 2075, Zaporozsec 24 614, Zsiguli (Budapest) 82 368, Zsiguli (Debrecen) 37 044, Zsiguli Combi 9452, Zsiguli 2103 7107, Zsiguli 21011 (Budapest) 4707, Zsiguli 21011 (Debrecen) 2071, Dácia 8617, Moszkvics 2140 261.

Mindenki iskolája

Új kezdeményezés a Mecseki Kultúrparkban

Az egyéni tanulás megkönnyítése, a vizsgára való felkészítés érdekében 1977. február 2-től új szolgáltatás indul a Mecseki Kultúrpark biológiai oktatótermében. Az intézmény szaktanár közreműködésével biológiai és földrajz tantárgyakból előkészítést, konzultációt biztosít a *Mindenki iskolája* akcióban tanuló VIII. osztályosok részére. A konzultáción részt vehetnek a VIII. osztályosok mellett az általános vagy középiskolában egyénileg és levelező úton továbbtanuló dolgozók is.

Az első foglalkozás ideje 1977. február 2., (szerda) 17 órakor. Ettől kezdve minden hét szerdáján 17 órától 20 óráig. Jelentkezni lehet az Állatkert biológiai oktatótermében *Erdős József* szaktanárnál. (A konzultáció díjtalan.)

◆

— **Januári dörgés és villámlás.** Vasárnap délután hatalmas dörgések, majd villámlások voltak Mohácson és Pécs határában, ami meglehetősen furcsa jelenség a tél közepén. Pécsett ezen a napon 7,2 milliméter eső esett.

— **Női fodrászat Beremenden.** Kozmetikai szalon és női fodrászat nyílik a nagyközségben ez év első felében. Az épület már befejezés előtt áll.

— **Homokcsere.** A Pécsi Kertészeti- és Parképítő Vállalat dolgozói elkezdték a pécsi játszóterek homokozóinak homokcseréjét. A játszóterekre 600 köbméter homokot szállítanak. A gyerekeket tavasszal már a friss, süppedős homokozók várják.

Új autóbusz járatok

A Volán 12. sz. Vállalat értesíti a t. utazóközönséget, hogy 1977. február 1-től a 19-es Kertváros—Újmecsekalja és a 29-es Kertváros—Budai állomás járatait beindítja.

A 19-es Kertvárosból indul: 5.05—8.05-ig és 13.05—18.05-ig minden óra 05 és 35 percében, 8.05—13.05-ig és 18.05—22.05-ig minden óra 05 percében.

Újmecsekaljáról indul: 5.35—8.35-ig és 13.35—18.35-ig minden óra 05 és 35 percében, 8.35—13.35-ig és 18.35—22.35-ig minden óra 35 percében.

A járat megállói Újmecsekalja felé: Kertváros aut. áll.—Krisztina tér—Árnyas út—Szövetség utca—Bajcsy-Zsilinszky út, továbbiakban a 40-es járat megállóhelyei.

Kertváros felé a járat a Főpályaudvarig a 40-es megállóhelyein áll meg, a Főpályaudvartól a felüljáró Vasút utcai felhajtó ágán át közlekedik.

A 29-es járat Kertvárosból indul: 5.15—22.15-ig minden óra 15 percében. Budai állomásról indul: 5.45—22.45-ig minden óra 45 percében, továbbá 23.15 órakor.

A járat megállóhelyei Budai állomás felé: Kertváros aut. áll.—Krisztina tér—Árnyas út—Szövetség utca—Bőrgyár—Piac tér—48-as tér, továbbiakban a 28-as járat megállóhelyei.

A járatok Kertváros aut. állomásról új Keszűi úton, a Málomi út és Táncsics Mihály utcán át közlekednek, így a 39-as járatra váltott vonal bérletjegyek mindkét járaton csak az Árnyas út—Bőrgyár közötti vonalszakaszon érvényesek.

Mindkét járat csak munkanapokon közlekedik. Bérletpénztáraink a 19-es és 29-es járatra vonal bérletjegyet adnak ki.

tegnap történt

A Szakszervezetek Országos Tanácsának Elnöksége hétfőn ülést tartott, amelyen megtárgyalta a szocialista munkaverseny értékelési és elismerési rendszerének tapasztalatait, valamint a továbbfejlesztés tennivalóit. Második napirendi pontként a testület megvitatta és jóváhagyta a SZOT 1977. évi költségvetését.

*

Elutazott a Tanzániai Egyesült Köztársaságba a Magyar Szocialista Munkáspárt küldöttsége, amely Sándor Józsefnek, a KB tagjának, a Központi Bizottság osztályvezetőjének vezetésével részt vesz az Afro-shirazi Párt megalakulásának 20. évfordulója alkalmából rendezendő ünnepségeken. Ugyancsak elutazott Maputóba az MSZMP küldöttsége, amely Rév Lajosnak, a KB tagjának vezetésével a Mozambiki Felszabadítási Front (Frelimo) III. kongresszusán vesz részt. A delegációkat a Ferihegyi repülőtéren Varga István, az MSZMP KB külügyi osztályának helyettes vezetője búcsúztatta.

*

Apró Antal, az országgyűlés elnöke és az általa vezetett magyar parlamenti küldöttség hétfőn délelőtt Varsóban folytatta hivatalos tárgyalásait Stanislaw Gucwaval, a SZEJM elnökével és a lengyel parlament elnökségének tagjaival. A két küldöttség első megbeszélésére szombat délelőtt került sor. A hét végét a magyar delegáció vidéken töltötte — látogatást tett Lowiczban, majd Chopin Zelazowa-Wola-i szülőházában.

Lapzárta

Az SZKP Központi Bizottsága hétfőn határozatot fogadott el a Nagy Októberi Szocialista Forradalom 60. évfordulójáról. A jubileumi dokumentum részletes, átfogó elemzést ad a győzelmes szocializmus országának fejlődéséről, az októberi forradalom világtörténelmi jelentőségéről, a szovjet társadalom, a nemzetközi kommunista- és munkásmozgalom helyzetéről, általában a nemzetközi viszonyokról. Az SZKP Központi Bizottsága kinyilvánítja szilárd meggyőződését, hogy a szovjet emberek még szorosabban tömörülnek a lenini párt köré, a kommunista építés nagyszerű terveinek megvalósításáért folyó küzdelemben, s kiemelkedő munkasikerekkel köszöntik a Nagy Október hatvanadik évfordulóját.

*

Vance amerikai külügyminiszter márciusban Moszkvába utazik és arra számít, hogy valamennyi, még nyitott kérdés napirendre kerül majd a folytatódó SALT-tárgyalásokon. Vance szerint 1977 kritikus esztendő a békés rendezés szempontjából a Közel-Keleten és lehetőség van rá, hogy újra összeüljön a genfi békekonferencia.

*

Bukarestben közleményt hoztak nyilvánosságra Piotr Jaroszewicz lengyel miniszterelnök Romániában tett hivatalos látogatásáról. A kormányfők konkrét intézkedéseket fogadtak el az együttműködés és a termelési szakosodás fejlesztésére, a kereskedelmi árucsere kiszélesítésére.



Február 11. a mongol év utolsó napja nekünk nem ünnep, de érezni, hogy hullámzik át a városon a boldog készülődés, és ez magávalragadja az embert.

Kora délután már enyhe izgalom vesz erőt rajtam, gyerünk hát föl a Gandanhoz, hátha már most is van valami.

Elhaladunk a piac lezárt kapuja mellett, fölkaptatunk a sikátorok széléig. Sötétruhás, ünnepélyes arcú, fiatal mongol férfi — ha találgatnom kéne, mi a foglalkozása, kapásból ezt felelném: miniszteri titkár — egy babakocsiban két kisgyereket tol. Szemben ülnek egymással a csöppségek, s csak fekete szilvamag-szemük látszik ki a sok ruhából. Az apa óvatosan átegyensúlyozza a kocsit az árok fölött a deszkahídon, amelynek egyik pallója hiányzik. Az egyik fakapun szemmagasságban óriási lakat lóg. Kutyák ugatnak. A sikátorban gyerekek csúszkálnak. Teherautó bődül fel, s lassan ereszkedni kezd a göröngyös, most még a kiöntött vizek jeges foltjaival is nehezített utcán. (Ide lajtoskocsival hordják fel a vizet, ahogy a kocsi megáll, a kapukon özönlenek ki a vödrös emberek... de most? Most, amikor percek alatt jéggé fagy a víz?!)

Lihegek fölfelé, egy saroknál sárgalebernyeges lámával futok össze. Liheg ő is. Megállunk, egymásra nézünk. Két lihegő ember. A láma barátságosan bökdös a torkára. Én is. Mikor kezdődik a parádé? — integetek. Visszamutogat: tíz negyvenkor fújják a kürtöket.

A láma folytatja az útját; mint egy szárnyatlan, lebegő madár emelkedik fölfelé a dombon. Süt a nap a város felett, a távolban a hegyek papirmasé-domborulatain hófoltok fénylenek. A jurtaváros némán készülődik, mozgolódik itt körös-körül, amott a kínai negyed düledező, mégis oly lebilincselő viskósorai, lent a széles betonút lendületesen kanyarodik balra az emeletes házak felé. Idelátszanak a modern gyárépületek, irodaházak oblaksorai, hátul a völgyben három kémény pöfékeli a fehér füstöt, a füst még távolabb eléri a hegyek vállát, azon át próbál megszürkülve, kikapaszkodni a völgyből...

Néma, kihalt a kolostor is. A hátulsó, nyitott udvar kapufélfáin két fura oroszlán őrködik, bamba kőszemük idenéz, nyakukban színes rongyszalagokat lenget a szél. Arany és napszítta szürkészöld itt majdnem minden. Aranyosan csillog a nagy pagoda teteje is, évezredes alakzatok méltósága, egyedisége és kiérlelt, megváltoztathatatlan sorozatformája. Magas póznák tetején is valami arany henger... A lánccal bezárt kapu mögött egy láma siet végig. A nagy, külső imamalom csengője meg-megcsendül, három kis ájtatos öregasszony hajtja. A kolostorudvar másik oldalán széles út húzódik, ez elválasztó sávon táblák sorakoznak: Mir, Peace... Béke, béke, béke...

Ragyog az arany szuburgán, a könyvtárul szolgáló nagy pagoda szép sziluettje előtt gerendakerítés, ott egy lovas ballag, emitt meg egy szőrsapkás öregapó sétáltatja az unokáit, mint nálunk karácsony délutánján...

(Folytatjuk)

Mondale Tokióban tárgyal

Vasárnap este kétnapos látogatásra Tokióba érkezett Walter Mondale amerikai alelnök. Mondale hétfőn késő délután találkozott Fukuda Takeo miniszterelnökkel. A kétórásra tervezett megbeszélés két legfontosabb napirendi pontja a japán–amerikai csúcstalálkozó előkészítése, valamint annak megvitatása lesz, hogy hol és mikor rendezzék meg a fejlett tőkés országok soron következő gazdasági csúcsértekezletét.

Tokiói megfigyelők bizonyosra veszik, hogy az ázsiai helyzet megvitatásakor a két államférfi érinteni fogja azt az amerikai tervet is, hogy Dél-Koreából fokozatosan kivonják az Egyesült Államok szárazföldi csapatait. Fukuda Takeo azzal, hogy kijelentette, a csapatkivonások kérdése az Egyesült Államokra és Dél-Koreára tartozik és Japán nem kíván beleavatkozni, elébe ment az amerikaiaknak ebben a kérdésben. Természetesen, a Mondale–Fukuda találkozón olyan problémák is szőnyegre kerülnek, mint például az Egyesült Államok Japánnal szemben mutatkozó 5,3 milliárd dolláros külkereskedelmi deficitje, valamint az az amerikai igény, hogy Japán vállaljon nagyobb terheket a kapitalista világ gazdasági és pénzügyi problémáinak rendezésében.

Mindkét fél aláhúzta, hogy a tárgyalások „őszinték és nyíltak" lesznek, de nem törekszenek arra, hogy bármelyik megvitatott kérdésben döntésre jussanak. A döntés meghozatala a korábbi évek gyakorlatának megfelelően – a japán kormányfő és az amerikai elnök feltehetően március végén sorra kerülő csúcstalálkozójára vár.

* ●



KS/D. NAPLÓ, TELEFOTÓ

Trónra lépésének huszonötödik évfordulóját ünnepli a napokban II. Erzsébet angol királynő.

24 ÓRA A NAGYVILÁGBAN

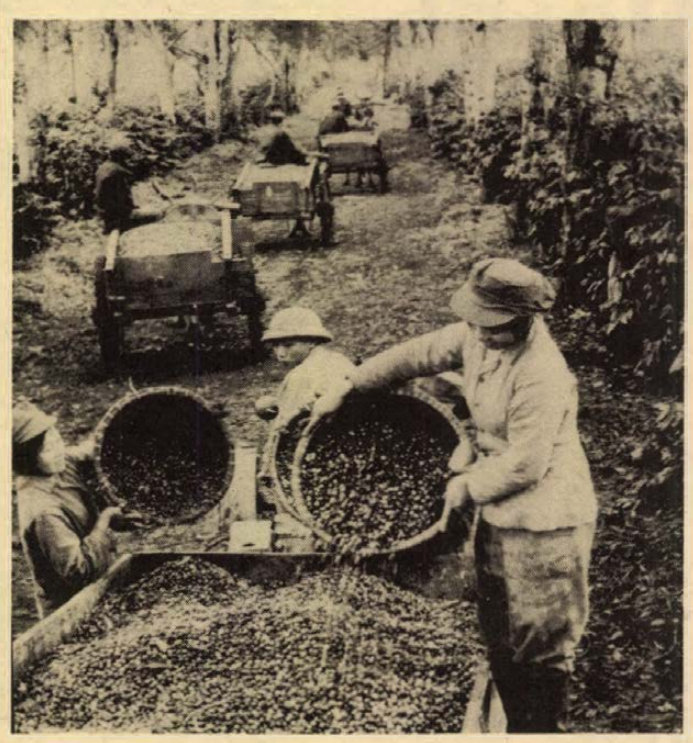

KS/D. NAPLÓ, TELEFOTÓ

KAVÉSZÜRET VIETNAMBAN. Kávészüret Hanoitól délre, a Dong Hieu állami gazdaságban. 1976-ban a gazdaság dolgozóinak sikerült jelentős mértékben túlteljesíteni tervüket.

✦ MAJNA-FRANKFURT: A német ellenállás történetét kutató nyugatnémet társaság Majna-Frankfurtban megnyitotta a német antifasiszta ellenállás archívumát. Az archívumban 4500 könyv és brosúra, több mint 5000, különböző országból érkezett, eredeti ellenállási dokumentum — illegális újságok, röplapok, fényképek, antifasiszták elbeszéléseinek magnetofónfelvételei — kaptak helyet.

✦ *NAIROBI: Uganda északi részén eltűnt a nairobi kormány egyik különgépe, fedélzetén 18 utassal és négyfőnyi személyzettel. Az utasok valamennyien brit állampolgárok voltak és az ugandai elnök hatalomrajutásának 6. évfordulójával kapcsolatos ünnepségekre érkeztek az országba.*

✦ TOKIÓ: Hétfőn töltik be első életévüket a japán ötösikrek. Valamennyien egészségesek és normálisan fejlődnek.

✦ *TRIPOLI: A Csád Köztársaságban tevékenykedő gerillák szabadon bocsátották a három év óta fogságban volt Francoise Claustre francia archeológust, valamint férjét, aki 1975-ben esett fogságba, amikor feleségének kiszabadításáról tárgyalt. A házaspár vasárnap este Tripoliba érkezett.*

✦ NEW YORK: 1974 közepétől 1975 közepéig földünk lakossága 77 millió fővel gyarapodott – ez derül ki az ENSZ legújabb, az 1975-ös év demográfiai adatait közlő évkönyvéből. A világ jelenlegi lélekszáma már meghaladja a 4 milliárdot. A jelenlegi 1,9 százalékos évi növekedési ráta mellett 2011-ben már 8 milliárdan élnek planétánkon.

✦ *RIO DE JANEIRO: Brazília déli területén, Sao Paulótól nyugatra a hatóságok riadókészültséget rendeltek el azt követően, hogy a múlt héten katasztrofális árvíz 60 ember életét követelte. Kiáradt a Paraná-folyó és a környék 3000 lakója hajléktalanná vált.*

✦ SOLOTHURN: A svájci Jura-hegységben lezuhant egy kétmotoros repülőgép, fedélzetén 5 személlyel. Senki sem élte túl a valószínűleg rossz látási viszonyok okozta katasztrófát.

Lockheed-per Tokióban

Tokióban hétfőn megkezdődött a második számú Lockheed-per, amelynek fő vádlottja Hasimoto Tomiszaburo, volt konzervatív párti főtitkár és közlekedésügyi miniszter. A közismert politikussal együtt foglalnak helyet a vádlottak padján az All Nippon Airways (ANA) japán légitársaság vezetői, akik jelentős szerepet játszottak a Lockheed amerikai repülőgépgyár megvesztegetési ügyleteinek lebonyolításában. A társaság közvetítésével mintegy 280 millió jen megvesztegetési pénz talált gazdára Japánban. Ebből ötmilliót Hasimoto Tomiszaburo kapott, aki mint közlekedésügyi miniszter jelentős segítséget nyújtott a Lockheed-gépek importjának biztosításához.

✦ BUENOS AIRES: A Buenos Airestől néhány kilométerre fekvő Ciudadela városkában tűzharc robbant ki vasárnap terroristák és rendőrök között. Öt terrorista életét vesztette és egy rendőr megsebesült.

✦ *MANILA: A Fülöp-szigeti Baloi város üzemanyagtárolójában vasárnap robbanás történt. A szerencsétlenséget, amelynek 22 áldozata van, feltehetőleg az elektromos berendezés meghibásodása idézte elő.*

✦ DJAKARTA: E. Szalim indonéz közlekedési miniszter nyilatkozott újságíróknak egy, a New York Timesban megjelent cikkel kapcsolatban, amely szerint a Lockheed, Boeing és a Hughes Aircraft repülőgéptársaságok indonéz kormánytisztviselőket vesztegettek meg. A miniszter kijelentette, amennyiben a New York Times közlései beigazolódnak, a kormány különleges nyomozást folytat le.

✦ *SANTIAGO: A chilei katonai kormány rendelettel bezáratta a valaha erős jobboldali kereszténydemokrata párt rádióját, amely gyakran ellentétbe került a katonai vezetőkkel. A rendeletben azzal indokolták a rádió betiltását, hogy a kereszténydemokrata párt „tiltott politikai tevékenységre" használja fel a rádiót, „beavatkozott a hatóságok munkájába" és „hazafiatlan tevékenységet" folytatott.*

Waldheim nyilatkozata

New York.

Kurt Waldheim ENSZ-főtitkár az ABC amerikai televíziós társaságnak adott nyilatkozatában a közel-keleti helyzetre vonatkozó megállapításain kívül más kérdésekben is állást foglalt. Rhodesiával kapcsolatban kijelentette, hogy ha az érdekelt felek felkérik, hajlandó személyesen közvetítő szerepet játszani a rhodesiai kérdésben. Hangot adott annak a meggyőződésének, hogy Nagy-Britannia és az Egyesült Államok hathatós erőfeszítéseket fog tenni a genfi Rhodesia-konferencia felújítása érdekében, és bejelentette, hogy az ENSZ Biztonsági Tanácsa a közeljövőben ismét napirendjére tűzi a rhodesiai problémát.

Ciprusról szólva Waldheim úgy nyilatkozott, hogy a szigetország felosztása katasztrofális lenne, és úgy vélekedett, hogy ezt sem a ciprusi törökök, sem a ciprusi görögök nem kívánják. Kifejtette, hogy egy központi kormány irányítása alatt álló államszövetség létrehozását tekintené a legcélszerűbbnek, amelynek keretében mindkét zóna nagyfokú autonómiát élvezne. Az ENSZ főtitkára rámutatott, hogy Makariosz elnöknek és Rauf Denktasnak, a török közösség vezetőjének legutóbbi találkozója bár nem eredményezett végleges megoldást, mindenesetre jobb politikai légkört teremtett a ciprusi probléma rendezéséhez. Waldheim végezetül megerősítette, hogy február 12-én mindkét ciprusi vezetővel találkozik.

●

✦ *PEKING: A kínai kormány „csendes átszervezése" során vasárnap ismertté vált az új oktatásügyi miniszter — Liu Hszi-jao — neve. A kinevezésről kommuniké nem jelent meg, a tényt az Új Kína hírügynökség egy más témájú anyagban közölte, ahol Liu a protokollban már miniszterként szerepelt.*

✦ NEW YORK: Gerald Ford, az e hónapban leköszönt amerikai elnök a jövőben mint tv-kommentátor jelenik meg a képernyőkön. A volt elnök hosszú időre szóló szerződést írt alá az NBC amerikai tv-programban való szerepléséről. Hírek szerint ez majd alkalmat ad neki utódja, Carter gyakori megbírálására, mivel olyan műsorokban fog részt venni, kommentárokat mondani, amelyek „az elnöki intézménnyel foglalkoznak".

Megkezdődtek a magyar–jugoszláv hivatalos tárgyalások

Hétfőn délután a Külügyminisztériumban megkezdődtek a magyar—jugoszláv hivatalos tárgyalások.

A magyar tárgyalócsoport vezetője Puja Frigyes külügyminiszter. A jugoszláv tárgyalócsoportot Milos Minics, a Jugoszláv Szocialista Szövetségi Köztársaság kormányának elnökhelyettese, külügyminiszter vezeti. Magyar részről a tárgyalásokon részt vett Roska István külügyminiszter-helyettes, Tóth Elek, a Külügyminisztérium csoportfőnöke, Halász József, hazánk belgrádi nagykövete, dr. Petrán János és Zegnál János külügyminisztériumi főosztályvezetők. Jugoszláv részről jelen volt a tárgyalásokon dr. Vitomir Gasparovics, a JSZSZK budapesti nagykövete, Miodrag Krdzsics külügyminisztériumi főosztályvezető, Slavko Sukovics, a külügyminiszter kabinetfőnöke és Milenko Nebrigics, a jugoszláv külügyminisztérium magyar referense.



A képen (jobbról a második): Puja Frigyes külügyminiszter, a magyar küldöttség vezetője és (balról a második) Milos Minics, a Jugoszláv Szocialista Köztársaság kormányának elnökhelyettese, külügyminiszter, a jugoszláv szövetségi delegáció vezetője.

Egyiptomi helyzetkép
Szadat fenyegetőzik

Khaled Mohieddin, az Egyiptomi Nemzeti Haladó Párt vezetője vasárnap az ASZU székházában megtartott sajtóértekezleten utasította vissza azt a hivatalos vádat, amely szerint pártjának szerepe volt a január 18-i és 19-i zavargásokban, és rámutatott, hogy ezek az események a népfelháborodás természetes megnyilvánulásai voltak.

Mohieddin elmondta, hogy a zavargások után letartóztatott 1250 személy közül 100 pártjának tagja, akik be fogják bizonyítani ártatlanságukat. Végezetül követelte, hogy a letartóztatottak ügyében tartsanak nyilvános tárgyalást.

*

Szadat egyiptomi elnök vasárnap a kairói egyetem oktatóihoz intézett beszédében ismét baloldali és külföldi erőkre igyekezett hárítani a felelősséget a kormány áremelési intézkedései miatt kirobbant népharagért és súlyos fenyegetést intézett az egyetemi diákság címére, kijelentette: nem tűri, hogy az egyetem a jövőben hasonló események politikai központja legyen, ugyanakkor kilátásba helyezte, hogy a biztonsági erők könyörtelenül el fogják fojtani a tüntetéseket, a sztrájkokat, politikai megmozdulásokat. Mindezek után elismerte, hogy a kormány „hibát követett el", amikor elhamarkodottan jelentette be az alapvető élelmiszercikkek árának emelését.

Kommentár

Két menet között

Az új év első hónapja a nemzetközi politikában is a számvetés időszaka. Az elmúlt hónapok eredményeinek és sikertelenségeinek elemzése itt is nélkülözhetetlen, de különösen fontos ott, ahol alapvető politikai céljainkat érintő kérdésekről van szó. A szocialista országok diplomáciája az 1976-os esztendőben is figyelemre méltó erőfeszítéseket tett a békés egymás mellett élés politikájának megvalósítása, az enyhülés folyamatának fenntartása és erősítése érdekében. Ezek sorában különös jelentőséget tulajdonított azoknak a fórumoknak, ahol a katonai szembenállás mértékének csökkentéséről, végeredményben a háborús veszély kiküszöbölésének lehetőségeiről volt szó.

Az elmúlt időszakban Európában kiszélesedtek a fegyveres erők korlátozásának feltételei. A biztonságra és együttműködésre vonatkozó helsinki alapelvek kielégítő indítékokat tartalmaztak ahhoz, hogy kontinensünkön katonai területen is megkezdődjenek a hidegháború felszámolásának folyamatai. Indokolt volt tehát a várakozás, amely 1976-ban a bécsi haderő- és fegyverzetcsökkentési tárgyalásokat kísérte. A szocialista országok az elmúlt évben is több kísérletet tettek, hogy a tárgyalásokat kimozdítsák a holtpontról. A NATO országai azonban hosszabb időn keresztül nem válaszoltak érdemben ezekre a lépésekre, s változatlanul ragaszkodtak az általuk kiszámított erőviszonyok alapján az „aszimmetrikus" csökkentés és a kölcsönös biztonságot sértő „egyenlő plafon" elvéhez.

Mindezt olyan jelenségek kísérték, amelyek joggal keltettek aggodalmat az enyhülés hívei között. Kiderült ugyanis, hogy miközben a NATO érdekelt tagállamai Bécsben a csapatok és fegyverzetek csökkentéséről tárgyaltak, az Egyesült Államokkal létrehozott új társasviszonynak megfelelően éppen ezek megerősítésére törekedtek. Ez mindenekelőtt a hagyományos erők fejlesztésében, a fegyverzetek minőségi változásában és egységesítésében, a közös tervezés megvalósításában és a katonai költségvetés nagymértékű növelésében jutott kifejezésre.

E tervek valóraváltása során azonban számolniuk kellett a közvélemény ellenállásával, miután a politikai enyhülés teremtette légkörben ezeknek az intézkedéseknek a végrehajtása nehezen volt indokolható. Ennek tulajdonítható a NATO vezetői részéről utóbbi időben elhangzó nagyszámú nyilatkozat, amely a külső fenyegetések fokozódására, a nyugati érdekek alaknázásának veszélyeire hívja fel a figyelmet. Nyilván úgy vélik, hogy a mesterségesen létrehozott fenyegetettségi érzés elősegítheti a katonai programok végrehajtásához szükséges légkör kialakulását.

Az 1976-os év tehát nem hozta meg Bécsben a várt eredményeket. A szocialista országok azonban változatlanul jelentős erőfeszítéseket tesznek a közép-európai haderő és fegyverzetcsökkentési tárgyalások sikere érdekében. Ezt bizonyítja a Varsói Szerződés Politikai Tanácskozó Testületének legutóbb Bukarestben kiadott nyilatkozata is. A tizedik fordulót követően, az elkövetkezendő hónapokban tehát a nyugati partnereké a szó.

Tolnay László

TÉLI VÁSÁR!

30–40 százalékos árengedménnyel

FEBRUÁR 12-IG

AJÁNLATUNK:

- NŐI SZÖVETKABÁTOK
- MŰSZŐRMEBUNDÁK
- NŐI JERSEYRUHÁK
- NŐI CSIZMÁK
- GYERMEKCSIZMÁK

Áruink bő választékával várjuk Önt is

A KONZUM ÁRUHÁZBAN

Kossuth tér

Képernyő előtt

Kapott az elnök...

Izgalmas história bontakozott ki a képernyőn egy hirdetés nyomán. A hirdetés letelepedni szándékozókat keresett Várongra, a Tolna megyei kis községbe, ahol is a tsz-elnök nem akarta, hogy községe Gyűrűfű sorsára jusson. A letelepedni szándékozók — „nagycsaládosok előnyben" — jutányos feltételek mellett házat vehettek a faluban, munkát kaptak a tsz-ben.

A kérdés az volt, hogy jól tette-e az elnök, hogy így ripszropsz, saját elhatározásából, hogynemondjuk, önkényesen nekiállt ennek a letelepítési akciónak. Megtudtuk néhány illetékes fejcsóváló nyilatkozatából, hogy bizony nem tette jól. Nem mintha vita lenne azon, hogy meg kell-e művelni a földeket (amelyek e tájon igen jó földeknek minősíthetők), de még azon sem vitatkoztak az elnökkel, hogy a szarvasmarhákat meg a disznókat kell etetni, vagy nem kell, azt nyilvánvaló igazságként kezelték, hogy egy tsz-nek az a dolga, hogy földet műveljen és állatokat neveljen, hizlaljon. Ámde . . .

Ámde az elnök kapott a fejére, hogy miféle gondokat zúdított itten a felelős emberek nyakába. Nagy gondokat. Melyek ezek? A következők: nőtt az iskolában a hiányzások száma, mert a betelepültek rendetlenül járatják el a gyerekeiket. A gyerekek ezen felül neveletlenek is, például nem tudnak köszönni. (Majd megtanulnak — vetette közbe türelmesen az elnök, de ez a türelem nem volt általános erény. A tanácselnök végső érvként bedobta, hogy ezek a mindenféle gyerekek lelökik az embert az utcáról . . .) Ügyhogy annyi baj van, hogy csak na, és ez mind az elnöknek köszönhető, aki előzőleg nem kérte ki a véleményeket. Igaz, hogy ehelyt az elnök ismét közbevetett egy megjegyzést, valami hangoshíradóról, amelynek ügyében kikérte a véleményeket, de aztán nem lett hangoshíradó. Ha jól értettem, az elnök attól tartott, hogy ha nekiállnak megvitatni az ő elgondolását, akkor az esetleges pozitív döntés időpontjában már csak dudva nő a most még betelepíthető házak helyén . . .

Szóval, kapott az elnök, mert csinált valamit . . . Ha nem csinált volna semmit, talán nem kapott volna ennyi kritikát. Mert például kihalt volna a falu, beolvasztották volna a tsz-t, ő nem lenne többé felelős vezető, tehát nem is vonnák felelősségre. De az elnöknek jó dunántúli beszédje, jó vastag nyaka és végtelen türelme van. Így hát, lenyelte a kritikákat és a fejmosásokat, aztán ki is derült, hogy felsőbb szinten igen értelmesen és tárgyszerűen értékelik az akcióját: hogy okozott ugyan gondokat, dehát ezek másodlagos jelentőségűek, a lényeg, hogy van ember, aki enni ad az állatoknak és kihordja alóluk a trágyát. Hogy még mellesleg a falu is az elnök mellé állt — a régiek is, noha „rendetlen" idegeneket hozott a nyakukra — meg hogy az is kiderült, miszerint végülis összesen két család állt csak odébb a sokból — az már olyasmi volt, mint a drámákban a végső igazságszolgáltatás.

Azért volt a riport olyan kitűnő, mert előbb még bevonta a nézőket, hadd idegeskedjenek, hadd gondolkodjanak, hadd ítélkezzenek, hadd tegyék fel az oly sok helyen fontos kérdést: vállaljuk-e a cselekvést és vele a fejünkre zúduló kifogásokat, vagy inkább húzódjunk meg csöndesen és hagyjuk, hadd alakuljanak a dolgok, ahogyan akarnak. A válasz frappáns volt és félreérthetetlen.

H. E.

Ismerjük meg törvényeinket

A táppénzrendszer módosításáról

Hogyan kell kiszámítani a táppénzt?

Korábban már hírt adtunk arról, hogy 1977. január 1-től a táppénzrendszer megváltozik. Az alábbiakban e változásokról adunk ismertetést.

1

Az 1975. évi II. törvény 19. §. (1.) bekezdése értelmében táppénz a keresőképtelenség tartamára jár, legfeljebb azonban

a) egy gümőkóros megbetegedés esetén két éven át;

b) egyévesnél fiatalabb gyermek szoptatása, illetőleg ápolása címén a gyermek egyéves koráig;

c) egyévesnél idősebb, de háromévesnél fiatalabb gyermek ápolása címén évenként és gyermekenként hatvan napon át;

d) háromévesnél idősebb, de hatévesnél fiatalabb gyermek ápolása címén évenként és gyermekenként harminc, egyedülállónak hatvan napon át stb.

A társadalombiztosítási törvény értelmében a táppénz összegét a keresőképtelenséget megelőzően elért kereset napi átlaga alapján kell megállapítani.

2

Január elseje előtt a kereset napi átlagát a megbetegedést megelőző három hónap alatt elért kereset alapulvételével számították ki.

Az 1977. január 1. napján életbelépett 42/1976. (XII. 18.) MT. sz. r. 3. §-a (1.) bekezdése értelmében:

„a kereset napi átlagának megállapításánál — az év végi részesedés és a jutalom, valamint a prémium és a jutalék kivételével — azt az elért keresetet k e l l figyelembe venni, amely a biztosítottnak a keresőképtelenség első napját közvetlenül megelőző naptári évben végzett munkáért járt."

Tehát ez évtől kezdve a három hónap helyett az egy év alatt elért kereset alapján történik a napi átlag megállapítása.

A most hivatkozott 3. §. (2.) bekezdése értelmében a kereset napi átlagának megállapításánál a biztosítottnak a keresőképtelenség első napját közvetlenül megelőző naptári évben kifizetett prémiumot és jutalékot figyelembe kell venni.

Ha az egyéb rendelkezések szerint az év végi részesedés és a jutalom után is jár táppénz, az év végi részesedés és a jutalom napi átlagának a megállapításánál a keresőképtelenség első napját közvetlenül megelőző naptári évben kifizetett év végi részesedést, illetőleg jutalmat kell figyelembe venni.

Abban az esetben, ha a bérfizetési időszakok nem esnek egybe a naptári hónappal, a megelőző naptári év utolsó napjáig zárult tizenkét bérfizetési hónap alatt végzett munkáért járó bért kell figyelembe venni.

3

A január 1. napjával életbelépett rendelkezések megszüntetik az átmeneti keresletingadozásból származó azokat az indokolatlan előnyöket és hátrányokat, amelyek az eddig érvényben volt három hónapi időszakra járó keresetek figyelembevételéből adódtak.

A megjelent minisztertanácsi rendelet szerint a naptári év folyamán ismételten keresőképtelenné vált biztosított táppénzét a korábbi táppénzének az alapját képező kereset napi átlaga alapján kell megállapítani, ha a korábbi keresőképtelensége is az újabb keresőképtelensége első napját magában foglaló naptári évben kezdődött és korábbi táppénzét tényleges kereset alapján állapították meg.

E rendelkezés is egyszerűsíti a táppénz kiszámításának módját és a dolgozó számára átlátekinthetőbbé teszi az ellenőrzést.

A most életbelépett rendelkezések értelmében változott a kórházi ápolás idejére járó táppénz mértéke is.

A kórházi ápolás idejére, ide nem értve a kórházból elbocsátás napját, a táppénz

hetven százaléka, eltartott hozzátartozó esetén kilencven százaléka jár.

A kórházi ápolás idejére, ide nem értve a kórházból elbocsátás napját,

a terhességi-gyermekágyi segély kilencven százaléka jár.

4

A jogszabály értelmében az alkalmi fizikai munkát végző személy táppénzét napi 65 forint alapulvételével kell megállapítani.

Az alkalmi fizikai munkát végző személy, a gazdasági dolgozó, valamint a háztartási alkalmazott terhességi-gyermekágyi segélyének az összege, ha előzetes 270 napi biztosítási ideje van, napi 65 forint, ha előzetes 180 napi biztosítási ideje van, napi 42 forint.

A terhességi-gyermekágyi segély kétharmada jár a háztartási alkalmazottnak arra az időre, amely alatt munkáltatójánál lakik és a teljes természetbeni ellátást megkapja.

A gümőkór miatt szükséges kórházi ápolás idejére járó táppénzt anyagi támogatásként napi 10 forinttal, legfeljebb napi 50 forintra, eltartott hozzátartozó esetén pedig napi 15 forinttal, legfeljebb napi 100 forintra kell kiegészíteni.

Az eddigi ismertetésből megállapítható, hogy a táppénz alapját képező munkabérátlag megállapításához több adatra van szükség mint korábban. Az adatokat a munkáltató közli. Munkaviszony megszűnése, új munkaviszony létesítése esetén az adatok könnyebb beszerzése érdekében a 18/1976. (XII. 18.) Mü.M sz. rendelettel előírt MIL-lapot köteles a vállalat a dolgozó részére kiadni az ott meghatározott esetekben.

5

A MIL-lap „Megjegyzés" rovatában, illetőleg szükség esetén pótív hozzáfűzésével — a társadalombiztosítási jogszabályok figyelembevételével — fel kell tüntetni mind a kiállítást megelőző naptári évre, mind a tárgyévre vonatkozó külön-külön, a dolgozónak főfoglalkozása keretében

a) az évben végzett munkáért — a prémium és a jutalék, továbbá az év végi részesedés és a jutalom kivételével — járó kereset, valamint az évben kifizetett prémium és jutalék együttes összegét, és az osztószámul szolgáló napok számát,

b) az évben kifizetett jutalom összegét,

c) az évben kifizetett év végi részesedést,

d) mezőgazdasági szövetkezetnél a kiegészítő munkabért.

Felhívjuk olvasóink figyelmét arra, hogy saját érdekükben minden esetben ellenőrizzék, hogy a kézhezkapott MIL-lap tartalmazza-e a szükséges és fentebb ismertetett adatokat. Ezzel betegség esetén megkönnyítik és rövidítik a táppénz kiszámítását, illetve a kifizetés időtartamát.

Ötszázmillió forintos beruházás a MÉK-eknél

A mezőgazdasági termékeket értékesítő szövetkezeti közös vállalatok, a MÉK-ek, az idén több mint 500 millió forint értékű beruházást terveznek. Kilenc helyen építenek nagyhalmos — egyenként 800 vagon áru befogadására képes — burgonyatárolót. Kecskeméten 600 vagonos hűtőház építése kezdődik meg. Pécsett palántanevelőház, Tatabányán burgonyakoptató- és konyhakészre feldolgozó üzem, Zalaegerszegen pedig új kirendeltségi raktár épül. Baján városellátó raktárat, Veszprémben és Pápán korszerű zöldség- és gyümölcstárolót létesítenek, s ezek beruházásához is még az idén hozzálátnak.

A szövetkezeti kereskedelem hálózatát Budapesten nyolc, vidéken 46 bolt építésével bővítik, a boltok többségének megnyitására is sor kerül még ebben az esztendőben. A gépesítés során — néhány újabb csomagológép beszerzése mellett — főleg az árumozgatást könnyítő targoncaállományt korszerűsítik.

A Baranya megyei Állami Építőipari Vállalat

felvételre keres:

- **villanyszerelőket,**
- **központifűtés-szerelőket,**
- **víz-, gázszerelőket,**
- **asztalosokat,**
- **lakatosokat,**
- **autószerelőket,**
- **ív- és lánghegesztőket,**
- **hőszigetelőket,**
- **vízszigetelőket,**
- **épülettakarítókat, valamint segédmunkásokat kőműves, villanyszerelő, központifűtés-szerelő, víz-, gázszerelő, vízszigetelő szakmunkások mellé.**

JELENTKEZNI LEHET:

Pécs, Szántó Kovács János utca 1. (ÉM-szálló), munkaerőgazdálkodáson.

DR SPORT

Kosárlabda

Biztató kezdés

Pécsi VSK—Székesfehérvári Építők 89:82 (51:43). NB I. férfi mérkőzés. PVSK-csarnok, 400 néző, v.: Weidinger, Faidt. Legjobb dobók: Rab I. (20), Rab II. (20), Vágvölgyi (18), Hosszú (18), ill. Kisteleki P. (30), Petőfi (16), Nagy G. (13), dr. Kisteleki A. (12). A Pécsi VSK az első félidőben már 15 ponttal is vezetett, de könnyelműsködni kezdtek és eladták előnyüket. Szünet után a vendégcsapat már 72:67-re is vezetett, de a hazai csapat Rab I. vezérletével a maga javára tudta fordítani a küzdelmes, de alacsony színvonalú mérkőzést.

PVSK—SZEOL 71:68 (34:36). NB I. női mérkőzés. Szeged, 500 néző. Legjobb dobók: Verbőcziné (26), Russainé (18), illetve Lázár (19). A szegediek kezdtek jobban, később azonban a pécsiek játékba lendültek és Verbőcziné vezetésével maguknak biztosították a győzelmet.

Atlétika

Gubán (PMSC) 178 centimétert ugrott magasba

A PMSC fedettpályás versenysorozatának második versenyét rendezték vasárnap délután a Tüzér utcai futófolyosón. Az indulók száma kevesebb volt, mint egy héttel korábban — tizenegy nő és tizenkét férfi állt rajhoz, három-három versenyszámban. Több szám indulók híján elmaradt (férfi távol- és hármasugrás, női gátfutás). A legjobb eredményt ezúttal is a magasugró Gubán Gabriella érte el, múlt heti teljesítményén 4 centit javítva, 178-cal I. o. szintet ugrott. *Női eredmények:* Magasugrás: 1. Gubán (PMSC) 178, 2. Lantos (PMSC) 165, 3. Győrffy (PMSC) 165. Távolugrás: 1. Szokolai (U. PEAC) 520, 2. Mayer (PMSC) 519. 60 m síkfutás: 1. Takács (PMSC) 8,1, 2. Mayer (PMSC) 8,1. *Férfiak:* Magasugrás: 1. Veres (PMSC) 185, 2. Székely (PMSC) 185. 60 m síkfutás: 1. Varga (PMSC) 7,0, 2. Engel (U. PEAC) 7,3, 3. Pálinkás (PMSC) 7,4. 60 m ifjúsági gátfutás (99 cm): 1. Krasznai A. (PMSC) 8,6, 2. Krasznai E. (PMSC) 9,2.

Budapest fedettpályás serdülő bajnokságán a legjobb vidéki versenyzők is rajthoz álltak. Szombaton a fiúk versenyeztek és kilenc számból hatot a vidéki fiatalok nyertek meg. 1000 m síkfutásban a bajai Dancsa mögött Konkoly (Szigetvár) második, Szabó T. (Pécsi Sportiskola), harmadik volt (19 induló).

*

A III. ker. TTVE országos mezei idénynyitóján is több vidéki egyesület indította versenyzőit. A Pécsi Sportiskola fiataljai jól szerepeltek: Serdülő 4500 m: 1. Szabó T., 2. Nagy G., 3. Bércesi (mind a PSI versenyzői).

*

A Vasas fedettpályás versenyén Budapesten rajthoz állt Lépold Endre, a PMSC versenyzője is, aki 60 méteren biztatóan mutatkozott be, 6,55 mp-cel szerezte meg a győzelmet.

Úszás

Jól sikerült idénynyitó

Két versenyen is rajthoz álltak vasárnap a pécsi úszók a Hullámfürdő sátortetős uszodájában. A reggeli programban az alapozó időszaknak legmegfelelőbb középtávú számokban indultak összetett verseny formájában Tolna, Zala, Somogy, Baranya megye, továbbá meghívottként a székesfehérvári és győri úttörő, gyermek, serdülő és felnőtt úszók, a déli versenyen pedig a területi delfin seregszemle került lebonyolításra, közel 10 egyesület részvételével.

Az összevont megyei bajnokságon a pécsiek közül Jelics Ágnes, Pesti Anikó, Ragoncsa Ferenc és Horváth Gábor győzelmet aratott, de Kovács Mariannak, Erdősi Évának, Palánki Mihálynak, Stámusz Árpádnak, Bartos Balázsnak és Szondi Zsoltnak is sikerült dobogóra kerülnie a különböző korosztályokban.

Delfin úszóink a vártnál is jobban szerepeltek. Kamondi Mónika legújabb mellúszó reménységünk mind 50, mind 200 m-en győzelmet aratott 45,7, illetve 3:28,5 mp-es idővel. További dobogós helyezettjeink: 200 m-es leány hátúszásban Krikler Emőke, 50 m-es és 200 m-es fiú hátúszásban Oberritter Zsolt, 200 fiú mellúszásban Koszorú István.

A béka kiegészítő számokban csak pécsiek álltak rajthoz, a lányok sorrendje: Osztermayer Anita, Lakosa Zita, Galamb Tünde, a fiúké Arató Zoltán, Sólyomvári János és Márton Péter.

Anyakönyv

PÉCS

SZULETTEK

Horváth Péter, Friedmann Lilla, Debreceni Mihály, Vértess Szilvia, Győrmárton Rita, Mészáros Barbara, Milotta Péter, Weintraut Kornélia, Fülöp Géza, Horváth Zoltán, Bimbó Éva, Kodner Zsolt, Havas Csaba, Torma Anikó, Decleva Miklós, Erős Andrea, Schumann Kinga, Papp Tamás, Kövesi Róbert, Kovács Tünde, Laborczi Gergely, Péntek Eszter, Bátori Éva, Marosvölgyi Timea.

HÁZASSÁGOT KÖTÖTTEK

Spiegler Miklós és Szurkos Judit, Nyíri Antal és Szücs Zsuzsanna, Vajda István és Szabó Klára, Szabó János és Krampfhardt Ilona, Törzsök László és Duzsi Rózsa, Viszkut Béla és Lukács Mária, Dobszai László és Kutor Zsuzsanna, Papp Tamás és Ritter Anna, Jenák Mihály és Kecskés Erzsébet, Vitvindics Lajos és Pesti Erzsébet, Steiner Tibor és Marosszéki Hajnalka, Brunner István és Szijártó Mária, Sólyom Gábor és Tóth Elvira Erika, Mádi Antal és Bakonyvári Ildikó, Szántósi József és Juhász Zsuzsanna, Muzsla János és Tóbiás Ilona, Kapitány Miklós és Kovács Anna.

MEGHALTAK

Tóth Sándor, Pap Andrásné László Julianna, Torma Lajosné, Papp Erzsébet, Deutschl Lajosné Halbich Anna, Herke György, Knapfl József, Bánfai Ferencné Celinsek Anna, Gallai Ferenc, Kretz Bálintné Wahler Mária, Weinreich Pál, Lizán József, Schreier István, Bakó István, Papp József, Kóra Dezső, Szalontay György, Csidei János, Takács János, Szili Lajosné Nagy Julianna, Berghauer Károly, Berki József, Obert Lászlóné Kussik Emília, Ványi Andrásné Gyurkár Mária, Lőrincz Ede, Putz Mária Ilona, Polgár János, Patacsi József, Bácsai Istvánné Gusztics Anna, Perencz Józsefné Szommer Margit, Bodonyi Györgyné Kovács Anna, Simon Péterné Ertl Magdolna, Veres Józsefné Tóth Simon Mária, Lipics Ferencné Vágner Rozália, Moschhauser Katalin, Tóth János, Helyes Ferenc, Orsós Ferenc, Hajdinák Ödönné Kunszt Mária, Czerlyenácz Karolin, Szigethy József, Jámbor Károly, Harasztia Józsefné Berkics Júlia, Kresz Mihályné Pfaff Julianna, Bene János, Erdélyi Sándor, Hirt Lőrincné Streitenberger Julianna, Vojtek Lajosné Melisek Vilma, Molnár Elek, Német József, Winkler Gyula, Hegedüs Jánosné Kornhaber Magdolna, Ősz Antalné Varga Julianna, Ruppert Antal, Vizi József, Barát Andrásné Bogádi Erzsébet, dr. Andik István, Horváth Ferenc, Tóth György, Kerekes Sándor, Tóth Ferencné Románcz Anna.

A RÁDIÓ ÉS TELEVÍZIÓ MŰSORÁBÓL

RÁDIÓ

KOSSUTH RÁDIÓ

8.27: Schubert: II. szimfónia. 8.54: A változó világkép. 9.24: Cilea: Az arlesi lány. Háromfelvonásos opera. 10.05: Iskolarádió. 10.35: Az operakőzvetítés folytatása. Közben: 11.07: Válaszolunk hallgatóinknak. 12.35: Melódiakoktél. Közben: 13.10: Törvénykönyv. 13.50: Ezeregy délután. 14.50: Éneklő Ifjúság. 15.10: Magyar szerzők műveiből. 15.44: Magyarán szólva. 16.05: Harsan a kürtszó. 16.35: Farkas Ferenc—Devecseri Gábor: Sportkantáta. 16.43: Nemzetiségeink zenéjéből. 17.07: Fiatalok stúdiója. 17.32: Mark Rejzen énekel. 18.00: A Szabó család. 19.15: Mindenki zeneiskolája. 19.57: Gazdasági minifórum — pénzügyeinkről. 20.27: A Magyar Rádió népi zenekara játszik. 21.05: Manchesteri chimaera. Interjú a világ legnagyobb rákkutató intézetéből. 21.35: Bach: I. brandenburgi verseny. 22.20: Tervek és munkások. 22.30: Lemezmúzeum. 23.04: Meditáció. 23.14: Századunk kórusműveiből. 23.40: Szücs Judit énekel, Balassa P. Tamás orgonál.

PETŐFI RÁDIÓ

8.20: Tiz perc külpolitika (ism.) 8.33: Népdalok, néptáncok. 9.33: Derűre is derű. 10.00: A zene hullámhosszán. 11.55: Látószög. 12.00: Operettrészletek. 12.33: Arcképek az orosz irodalomból. 12.50: Paganini: E-dúr hegedűverseny. 13.33: Sanzonok. 14.00: Kettőtől hatig . . . 18.00: A francia sanzon nagy előadói. 18.33: Bemutatjuk új felvételeinket. 18.57: Gulyás László: Kisbojtár szvit. 19.14: Véleményem szerint. 19.30: Csak fiataloknak. 20.33: Magyar remekírók. 21.03: A Rádió Dalszínháza. 22.35: Tiz perc külpolitika. 22.45: Nóták. 23.30: Zenekari muzsika.

HARMADIK MŰSOR

14.05: Dzsesszfelvételekből. 14.35: Irodalomtudósaink fóruma. 15.05: Operarészletek. 16.03: Zenei panoráma. 16.29: Harminc perc alatt a Föld körül. 17.58: A világgazdaság hírei. 18.03: Új Brahms lemezeinkből. 19.15: Iskolarádió. 19.33: Fritz Wunderlich énekel. 19.59: Mozartművek. 21.35: Kamarazene. 22.15: Ázsiai zenekultúránk.

PÉCSI RÁDIÓ

17.00: Műsorismertetés, hirek. 17.05: Zenés kivánságok. 17.30: A kistermelők segitéséért. Nógrádi Erzsébet riportműsora. 17.45: Stúdiókoncert. II. Keszler György fagottozik, Záborszky Kálmán csellózik, a Zeneművészeti Főiskola pécsi tagozatának zenekarát Antal György vezényli. 18.00: Dél-dunántúli hiradó. 18.15: A Bee Gees együttes felvételeiből. 18.25: Hirösszefoglaló. 18.30: Szerb-horvát nyelvű műsor. Hirek. — Az ifjúság hullámhosszán. Zenés műsor. 19.00: Német nyelvű műsor. Hirek. — Munkásnők Garán. Riport. — Kivánsághangverseny. 19.30: Műsorzárás.

MAGYAR TELEVÍZIÓ

7.59: Tévétorna (sz. — ism.) 8.05: Élővilág (ált. isk. 8. o.). 9.05: Környezetismeret (ált. isk. 4. o.). 10.05: Történelem (ált. isk. 7. o.) 10.30: Aprók tánca. Néptáncműsor gyerekeknek. VI/4. rész. Széki táncok (ism.). 11.05: Matematika (ált. isk. 7. o.). 12.05: Földrajz (ált. isk. 5. o.) 13.05: Élővilág (ism.). 14.05: Környezetismeret (ism.). 14.55: Történelem (ism.). 15.55: Matematika (ism.). 16.43: Hirek. 16.50: Földrajz (ism.). 17.20: Charlie korcsolyázik. Amerikai film. 17.40: A költészet percei. Berda József versei. Születésének 75. évfordulóján. 18.00: A tivoli ritmusai. Dán rövidfilm (sz.). 18.10: Reklámműsor. 18.15: Mindenki iskolája. Hogyan tanuljunk a Mindenki iskolájában? 19.15: Esti mese. 19.20: Tévétorna (sz.). 19.30: Tv-Hiradó. 20.00: A cárné összeesküvése (sz.). Tévéjáték. 21.35: Kezdőkör. A műsor vendégei: Hegedüs Lajos és Karacs Sándor, a Csepel Vas- és Fémművek Acélművek tűzikovácsai és Kovács József iparművész. 22.35: Tv-Hiradó 3.

MÁSODIK MŰSOR

20.00: Egy év zenével. Zenés film (sz.). 21.00: Beszélgetés L. V. Kantaroviccsal. 21.30: Tv-Hiradó 2. 21.45: Életem hőse (sz.). Magyarul beszélő angol tévéfilm.

JUGOSZLÁV TELEVÍZIÓ

17.10: Magyar nyelvű tv-napló. 18.15: Foglalkozások abécéje. 18.45: Népszerű muzsika. 19.15: Rajzfilm. 21.00: Fesztivál 77: Kő-lakodalom. Román játékfilm.

MÁSODIK MŰSOR

17.45: Sielő világkupa. 19.00: Marie Taylor show-ja. 19.20: Határidő napló. Tv-dáma. 21.00: Huszonnégy óra. 21.20: Jack Parnell szórakoztatja önöket. 21.50: Tudományos műsor.

Kistermelők, sertéstartók,

FIGYELEM!

A BARANYA MEGYEI ÁLLATFORGALMI ÉS HÚSIPARI VÁLLALAT

31,— Ft/kg-os áron

készpénzért kiváló minőségű,

hizlalásra alkalmas süldőt ad el

minden vásárolni szándékozó állattartónak.

A vásárolt süldőkre, a termelő kívánsága szerint, hizlalási szerződést is köt a helyi megbizotton keresztül, amelyért legalább 27.50 Ft/kg-os szerződéses vételárat fizetünk.

A süldőszerződéssel rendelkezők süldőiket átszerződhetik sertéshizlalásra, vagy visszavásárolhatják 31,— Ft/kg-os áron.

Az igény szerint 400,— Ft/db sertéshizlalási előleget folyósitunk a megbizotton keresztül.

Jelentse be süldőigényét vagy átszerződési szándékát a megbizott helyi tsz, ÁFÉSZ bonyolitóinál, illetve a járási kirendeltségeknél, vagy körzeti felvásárlóknál.

BARANYA MEGYEI ÁLLATFORGALMI és HÚSIPARI VÁLLALAT
PÉCS

HALÁLOZÁS

Mély fájdalommal tudatjuk, hogy szeretett férjem, édesapám, fiam és rokonunk,

DR. KISS ISTVÁN

egyetemi tanár 1977. január 29-én, 50 éves korában váratlanul elhunyt. Temetése 1977. február 4-én, 14 órakor lesz Vizváron, Somogy megyében. Minden külön értesités helyett. A gyászoló család.

Mély megrendüléssel tudatjuk, hogy szeretett főnökünk, barátunk és elvtársunk,

DR. KISS ISTVÁN,

a Marxizmus—leninizmus Intézet igazgatója tragikus hirtelenséggel elhunyt. Temetése 1977. február 4-én 14 órakor lesz Vizváron, Somogy megyében. A Pécsi Orvostudományi Egyetem Marxizmus—leninizmus Intézetének dolgozói.

A Pécsi Orvostudományi Egyetem Tanácsa és a Magyar Szocialista Munkáspárt Orvosegyetemi Bizottsága, az egyetem tanulóifjusága és valamennyi dolgozója mély megrendüléssel tudatja, hogy

DR. KISS ISTVÁN

egyetemi tanár, a filozófiai tudományok kandidátusa, a Marxizmus—Leninizmus Intézet igazgatója, a Munka Érdemrend arany fokozat és több más kitüntetés tulajdonosa 1977. január 29-én, 50 éves korában elhunyt. Benne a filozófia és etika elismert tudását, nagyra becsült tanártársunkat, odaadó barátunkat, elvtársunkat, az egyetemi hallgatók hivatott tanitómesterét gyászoljuk. Az elhunytat a Pécsi Orvostudományi Egyetem saját halottjának tekinti. Temetése 1977. február 4-én, 14 órakor lesz szülőfalujában, Vizváron a köztemetőben.

Mély megrendüléssel tudatjuk, hogy szeretett férj, édesapa, felejthetetlen nagyapa, dédapa és rokon,

SÁNTICS ISTVÁN

január 30-án, 67 éves korában elhunyt. Temetése február 2-án 2 órakor lesz a pogányi temetőben. A gyászoló család.

Édesanyám, anyósom, testvérünk, kedves rokonunk és ismerősünk,

DR. JAMBRICH KÁZMÉRNÉ

január 27-én, 82 éves korában elhunyt. Temetése február 2-án, szerdán fél 4 órakor lesz a központi temetőben. A gyászoló család.

Fájdalommal tudatjuk, hogy szeretett édesanyánk, anyósom, ómamánk, dédanyánk, testvérünk, sógornőnk, nagynénink, keresztanyánk és kedves rokonunk,

ÖZV. PIEGEL VILMOSNÉ

Mező Imre úti lakos 77 éves korában elhunyt. Temetése február 2-án, szerdán fél 3 órakor lesz a pécsbányatelepi temetőben. A gyászoló család.

Mélységes fájdalommal tudatjuk, hogy drága jó édesanyánk, anyósunk, nagyanyánk, keresztanyánk és dédnagyanyánk,

OCZVIRK LAJOSNÉ
Illés Teréz

hosszú szenvedés után, 85. évében elhunyt. Temetése folyó hó 2-án, fél egy órakor lesz a központi temetőben. A gyászoló család.

Fájdalommal tudatjuk, hogy a Kesztyű és Bőrdiszmüip. Szöv. megbecsült dolgozója,

ID. BARTALOVICS JÁNOS

elvtársunk 1977. január 28-án elhunyt. Emlékét kegyelettel megőrizzük. Temetése 1977. február 1-én, fél 3 órakor lesz a pécsbányatelepi temetőben.

Mély fájdalommal tudatjuk, hogy szeretett férjem, fiam, édesapánk, vőnk, nagyapánk,

VISONTAI FERENC

életének 58. évében váratlanul elhunyt. Temetése február 1-én 11 órakor lesz a szentdénesi temetőben. A gyászoló család.

Fájdalommal tudatjuk, hogy szeretett édesanyánk, anyósunk, nagymamánk és dédkénk,

ÖZV. TAMASITS ISTVÁNNÉ
LUSZ MÁRIA

dohánygyári nyugdíjas, 80 éves korában, hosszú szenvedés után elhunyt. Temetése február 2-án, szerdán du. 2 órakor lesz a központi temetőben. A gyászoló család.

Mély fájdalommal tudatjuk, hogy szeretett feleségem, édesanyánk, nagyanyánk, dédnagyanyánk és kedves rokonunk,

RUPPEL ÁDÁMNÉ
RÉDER ANNA

1977. január 28-án, hosszú betegség után 76 éves korában elhunyt. Temetése február 2-án, fél 2 órakor lesz a pécsi központi temetőben. A gyászoló család.

A Baranya megyei Vízmű Vállalat társadalmi, gazdasági vezetése és dolgozói mély megrendüléssel tudatják, hogy

DR. KESERU JÓZSEF
igazgatási osztályvezető

1977. január 27-én 46 éves korában elhunyt. Temetése február 1-én (ma) fél 1 órakor lesz a pécsi központi temetőben. Az elhunytat a vállalat saját halottjának tekinti.

Fájdalommal tudatjuk, hogy a drága édesapa, nagyapa, dédapa, após és kedves rokon,

HUNYADI GYULA

95 éves korában csendesen elhunyt. Temetése 2-án, szerdán du. 3 órakor lesz a pécsi központi temetőben. A gyászoló Hámor család.

Mélységes fájdalommal tudatjuk, hogy drága jó férjem, édesapám, nagyapánk, apósom, testvérem,

SCHREIER ISTVÁN

ny. pedagógus, 78 éves korában, házasságának 52. évében elhunyt. Hamvasztás utáni búcsúztatása február 3-án, csütörtökön fél 2 órakor lesz a központi temetőben. A gyászoló család.

Fájdalommal tudatjuk mindazokkal, akik ismerték, tisztelték, hogy

VIZI JÓZSEF

58 éves korában elhunyt. Temetése február 2-án, szerdán 1 órakor lesz a pécsi központi temetőben. A gyászoló család.

Fájdalomtól megtört szivvel tudatjuk, hogy drága jó férjem, édesapánk, apósunk, nagyapánk, dédapa és kedves rokonunk,

PUMMER JÁNOS

ivánbattyáni lakos, életének 77. évében súlyos betegség következtében elhunyt. Temetése 1977. február 1-én, ma fél 2 órakor lesz a pécsi központi temetőben. A gyászoló család.

Fájdalommal tudatjuk, hogy szeretett édesanya, anyós, nagymama,

ÖZV. MEZEI JÁNOSNÉ
Persek Anna

82 éves korában, csendesen elhunyt. Temetése 1977. II. 1-én, ma 15 órakor lesz az érdligeti temető halottas házából. A gyászoló család.

KÖSZÖNET

Hálás szivvel mondunk köszönetet mindazoknak, akik felejthetetlen halottunk,

SCHARF FERENC

temetésén részt vettek, virágok és koszorúk küldésével mély fájdalmunkat enyhiteni igyekeztek. Külön köszönetet mondunk a ház lakóinak, rokonoknak és ismerősöknek. A gyászoló család.

Köszönetet mondok mindazoknak, akik

KISS IMRE

temetésén részt vettek. Külön köszönetet mondunk a rokonoknak, ismerősöknek, a tanács dolgozóinak, a tsz vezetőségének és munkatársaknak, a műhelybrigádnak. Gyászoló felesége.

LAKÁS—INGATLAN

PIÉRT Kereskedelmi Vállalat 15. sz. lerakat 150 m² feletti raktárhelyiséget bérelne. Ajánlatokat Pécs, Perczel utcai mintateremben kérjük.

Üres szoba-konyha albérletbe kiadó. „Kertes házban" jeligére a Hunyadi úti hirdetőbe.

2 szoba, fürdőszobás házrész beköltözhetően eladó. Vasas I., Bányatelep 43. Érdeklődés Horváthéknál.

Garzonlakást bérelnék. „Február" jeligére a Hunyadi úti hirdetőbe.

Vennék kb. 150 négyszögöl kertet, gyümölcsöst. Ajánlatokat helyés ármegjelöléssel kérem. „Meszes" jeligére a Hunyadi úti hirdetőbe leadni.

Pécsett családi ház eladó, vagy falusi házért elcserélném. „Darányi előnyben" jeligére a Hunyadi úti hirdetőbe.

Villányban 500 négyszögöl szőlőterület présházzal eladó. Érdeklődni: Kertész Károlynénál, Villány, Táncsics Mihály út 4. sz.

4 szobás családi ház, nagy melléképülettel, kerttel, garázzsal eladó, vagy kisebbre cserélhető. Hird, Kenderfonó út 22.

Házaspár 2 éves kisgyermekkel Kertvárosban szoba-konyhás albérletet keres. „Robika" jeligére a Sallai utcai hirdetőbe.

150 négyszögöl beépitésre, gazdálkodásra alkalmas telek eladó. — Pécs, Engels út 17.

Csertetőn 221 n-öl szőlő eladó. Buszvégállomástól 5 perc. Érdeklődni: a délutáni órákban, Pécs, I., Turini u. 12.

Szoba-konyhás, kamrás, kis kertes házrész beköltözhetően eladó. Besenyő u. 2. Érdeklődni a helyszinen, délután 2—4 óráig. Telefon: 20-283.

Uránvárosban 2 szoba, összkomfortos, távfűtéses, szövetkezeti lakás októberi beköltözéssel eladó. Érdeklődni: délelőtt: Radnóti Miklós utca 7/A. IV. emelet 12. alatt.

Balaton déli partján 30 négyzetméteres nyaralót vennék. Ajánlatokat „Készpénzzel" jeligére a Sallai utcai hirdetőbe.

Eladó 800 n-öl házhely Szilváson. Érdeklődni: Keszü, Petőfi utca 112.

Gyümölcsös, 283 n-öl — 32 barack-, 10 egyéb gyümölcsfával, 45 ribizli, 25 egresbokorral — a Nagymegye dűlőben áron alul eladó. Érdeklődni: 15 órától, Pécs, Endresz György utca 7/A. III. emelet, 12.

Kis kertes családi házat vennék 100 000 Ft-ig. „Komló környékén" jeligére a Sallai utcai hirdetőbe.

Eladó 209 n-öl szőlő a magyarürögi szőlőhegyen, kis vikendházzal. „Jó vétel" jeligére a Sallai utcai hirdetőbe.

Másfél szobás szövetkezeti lakás eladó. Varga István, dr. Münnich F. u. 22/a. fsz. 1.

Elcserélném 3 szobás, 2 szintes, iker családi házamat garázzsal, nagy kerttel a III. kerületben 2—2½ szobás lakásra. „Március" jeligére a Sallai utcai hirdetőbe.

Elcserélném uránvárosi, másfél szobás, távfűtéses, szövetkezeti lakásomat hasonló kettőszobás, szövetkezetire. „Ildikó" jeligére a Sallai utcai hirdetőbe.

Belvárosi 2x2 szobából álló házrész eladó, 2 szoba összkomfort garázzsal beköltözhető. — „Költözés" jeligére a Sallai utcai hirdetőbe.

Szilágyon, Erzsébet út 2. szám alatt 2 szobakonyha, aazdasági épülettel, 300 n-öl avümölcsössel eladó. Érdeklődni a boltosnál.

Mozsgó alsóhegyen lakóház, 1 hold telekkel eladó Érdeklődni Mozsgó, Kolozsvári u. 27.

Lakást keresek albérletbe. „Lehetőleg Uránvárosban" jeligére a Sallai utcai hirdetőbe.

Elcserélném nagy kerttel és aazdasági udvarral rendelkező 3 szoba, komfortos Vasas I-i PIK lakásomat 2 és fél vagy 3 szobás pécsire. Csak „széntrószti dolgozóval" Telefon: 13-774.

Egy szoba, összkomfortos, tanácsi lakást cserélnék 2 vagy nagyméretű 1½ szoba, összkomfortosért. Érdeklődni szombat és vasárnap 15 órától. Szigeti út 10/a. V. em. 3., Somogyi.

Elcserélem Uránvárosban levő, olcsóbérű, földszinti, tanácsi garzonomat 25 emeletesben egyszobásra. „Zsuzsa" jeligére a Sallai utcai hirdetőbe.

Három éves gyermekkel üres szobát, konyha és fürdőszoba használattal, vagy lakást bérelnénk. „Értelmiségi házaspár" jeligére a Sallai utcai hirdetőbe.

ADÁS — VÉTEL

Jó állapotban levő Zsiguli eladó. Érdeklődni: délután 4 órától a 16-920 telefonon.

MERCEDES 230-as minden elfogadható áron sürgősen eladó. Telefon: 21-111.

Eladó nyugatnémet gyártmányú FLEX csiszológép, 8500 ford., egyfázisú, működcsiszolásra, márványlap, vas és mindennemű szilárd vágásra alkalmas tartozékokkal, valamint 6 db állitható vasbak. Megtekinthető: Pécs, Kalinyin út 22.

Eladó 2 db Zsiguli gumi, keveset használt, egy gyermekheverő és járóka. Mandula utca 21.

Bélyeget, postatiszta magyar anyagot 960-tól veszek, Pécs III., Bánki Donát utca 17. II. 3. (szerdán, szombaton).

Modern bútorokat veszek és eladok. Szabadság út 50. Telefon: 18-224.

Bélyeggyüjteményt, tömegbélyegeket, régi pénzt, régi képeslapokat veszek. Sallai utca 29. dohánybolt.

Azonnal eladó gázbojler palackkal, 22 kg, nyomáscsökkentővel és egy Zsolnay nagyméretű kandalló, alig használt, tartozékokkal együtt. Cím: Csanádi Sándor, Pécs, Hóvirág utca 27.

Modern bútorok vételeladása, Mártírok útja 18. Telefon: 20-571.

Vadonatúj 412-es Moszkvics főtengely eladó. Versend, Fő utca 10.

404-es Peugeot jó állapotban eladó. Érdeklődni: Barcs, ÁFOR-kirendeltség.

Gáztűzhely palackkal és nyomáscsökkentővel eladó. Érdeklődni Blaha Lujza u. 25. 15 órától 16 óráig.

Takarmányrépa eladó. Pellérd, Szabadság utca 3.

MODERN GARNITÚRÁK 3580 Ft-tól részletre VAJTA kárpitosnál, PÉCS, Déryné u. 11.

1000-es nagykerekű Wartburg egészben, vagy bontva eladó. Érdeklődni a helyszinen. Huber László, Komló, Gárdonyi u. 38.

Trabant Combit keresek megvételre. Érdeklődni telefonon: 17-743.

Új, bordó Zsiguli üléshuzat eladó. Érdeklődni lehet telefonon: 10-444/197-en.

Modern könyv- és kombináltszekrény, gáztűzhely eladó. Pécs, III., Tarr Imre u. 6/C. III. 12.

MARSHALL gyakorló zongora és HAMMOND Leslie olcsón, részletre eladó. Rippl-Rónai u. 26. Pálinkás. Tel.: 16-178, 20-728.

15 db 600-as, II. oszlopos öntöttvas radiátor eladó. Tel.: 11-930.

Olajkályha és farmer eladó. Pécs, Dankó Pista u. 2.

Eladó Zsiguli autóponyva. Pécs, Szántó K. u. 4/b. Lehel.

Faesztergagépet vennék. „Faeszterga" jeligére a Sallai utcai hirdetőbe.

Királyegyházán 142. szám alatt öt éves törzskönyvezett kancaló, spediterkocsi eladó.

VEGYES

Magányos, idősebb nőnek lakást adnék gondozásért. „Idősebb nőhöz" jeligére a Sallai utcai hirdetőbe.

Kisállattartásra alkalmas helyiség bérbe kiadó. „Tivadar" jeligére a Sallai utcai hirdetőbe.

Nyugdijas, idős bácsit elvállalok gondozásra. „Pécshez közel kertes házamba" jeligére a Sallai utcai hirdetőbe.

Egyetemista fiú jogosítvánnyal — munkát keres. „AGIP" jeligére a Hunyadi úti hirdetőbe.

Nagy gyakorlattal rendelkező, eredményesen működő, leinformálható inseminator elhelyezkedne tsz-nél. „Leinformálható" jeligére a Hunyadi úti hirdetőbe.

Egy fázissal működő betonkeverőgép bérbe kiadó. Pécs, Kalinyin út 22.

Dolgozókat felvesznek

A PÉCSI Épitőipari Szövetkezet felvesz: központifütés-szerelőt, hőszigetelőt, kőműves szakmunkásokat, segédmunkásokat. Jelentkezés a szövetkezet központjában, Pécs, Megye utca 19. sz. (199)

A FÜSZÉRT Vállalat felvételre keres: „E"-vizsgával rendelkező gépkocsivezetőt IFA W 50-es gépkocsira, hegesztő vizsgával rendelkező autószerelőt, gépésztechnikust, árukiséröket, férfi és női dolgozókat raktári munkára. Jelentkezés: Pécs, Megyeri út 59. Raktárbázis. Füszért, munkaügy. (222)

A TITÁN Kereskedelmi Vállalat Baranya megyei Kirendeltsége felvesz háztartásfelszerelési, vas- és műszaki eladókat, valamint raktári segédmunkásokat és árukiséröket. Jelentkezés: Pécs, Megyeri út 59. Raktárbázis. Munkaügy. (219)

EGY takarítónőt alkalmazunk. Egészségügyi Szakiskola Pécs, Hunyadi út 72. (221)

MECHANIKAI és elekroműszerészt felveszünk. Pannónia Sörgyár. (216)

BÓLYI és pécsi üzemeinkbe gépkocsirakodókat, valamint férfi segédmunkást felveszünk. Jelentkezés: Bóly, Ady E. u. 3—5., az üzemvezetőnél, valamint Pécs, Bolgár Néphadsereg u. 10. Pécsi Faipari Szövetkezet. (50201)

KÖZÉRDEKŰ

NEMZETKÖZI gasztronómiai hetek 1977. Amerikai hét a Pannonia éttermében.

RONDINI (USA) bűvész-illuzionista az „OLYMPIA" februári bárműsorában; SPITZER ILDIKÓ táncosnő és Márkus Mária táncdalénekesnő ma éjjel mutatkoznak be a pécsi közönségnek.

MIT HOL VÁSÁROLJUNK

ÉPITKEZŐK, KÖZULETEK FIGYELMÉBE AJÁNLJUK! Komplett fürdőszoba garnitúrák, szivattyúk, radiátorok, kazánok, fal- és talajburkoló anyagok kaphatók nagy választékban a pécsi ÁFÉSZ SUPERETT ÁRUHÁZÁBAN, (Pécsújhegy, Bor utca 15. Telefon: 14-392).

8,5 MÉTERES FÓLIA érkezett mezőgazdasági szaküzletünkbe, Pécs, Béri Balog Ádám út 1. (Felsőmalom úti piac.)

A KONZUM ÁRUHÁZ AJÁNLATA: Tányérvásár a II. emeleten 30 százalékos árengedménnyel február 12-ig. Kérjük, keresse fel UVEG-PORCELÁN osztályunkat.



TÉLI VÁSÁR!

CENTRUM ÁRUHÁZ

A Áruházban

1977. január 31-től
február 12-ig

30–40 %

ÁRENGEDMÉNY

Centrum Áruház a város központjában

45/A LAKASTEXTILBOLT

Bem utca —Kossuth tér sarkán

TÉLI VÁSÁR

ajánlata február 12-ig

30—40—50 százalékos engedménnyel

Ágyneműgarnitúra	324,— Ft helyett	259,— Ft
Zsúrabrosz	48,60 Ft helyett	34,— Ft
Gallonfüggöny 100 cm	31,10 Ft helyett	15,50 Ft
Nylonfüggöny 260 cm	101,— Ft helyett	71,— Ft
Nylonfüggöny 300 cm	132,— Ft helyett	92,50 Ft
Bútorvászon 120 cm	28,90 Ft helyett	20,20 Ft
Bútorvászon len 120 cm	74,50 Ft helyett	52,— Ft

BARANYAKER

EGYÉB LAKÁSTEXTILIÁK SZÉLES VÁLASZTÉKÁT KÍNÁLJUK. SZEMLÉLJE MEG VÁLASZTÉKOS KIRAKATAINKAT! SEGÍTÜNK ÖNNEK VÁLASZTANI!

Király Kupa mérkőzés Pécsett

Maratoni teniszcsata — svéd győzelemmel

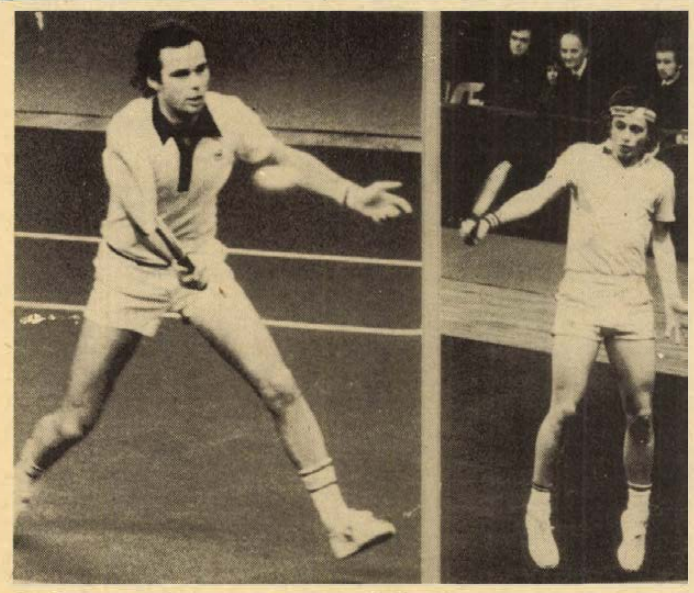

Taróczynak ezúttal nem ment a játék, könnyű győzelmet aratott a svéd Johansson.

Baranyi nyert, Taróczy vesztett

Az első felvonás főszereplői: Baranyi és Norberg. A magyar versenyző még nem nyert egyes mérkőzést a kupában, s most a beteg Szőke helyett kellett győznie. És győzött! Nagy lelkesedéssel, egyre javuló játékkal, remek taktikával. Norberg mindent bevetett: felébresztette a szundikáló döntnököt, vitatkozott, dobálta ütőjét, „tetemre hívta" a közönséget. Ez sem segített.

Izgalom helyett szépséget, biztos magyar győzelmet vártunk a Taróczy—K. Johansson mérkőzéskor. Se szépség, se izgalom nem volt. Johansson biztosan győzött. Bajnokunk csak bolyongott a pályán, nem tudta irányítani a játékot, nem volt esélye a győzelemre, csak négy-öt nevéhez méltó megoldást láttunk tőle. Taróczy nincs fölkészülve, másfél hónapot kihagyott sérülés, betegség miatt és a kupa alatt mindent lehet csinálni, csak gyakorolni nem. Jobb lett volna, ha kihagyja ezt a sorozatot és inkább edz. A lengyeleket mindenki mosolyogja ma, mert fiataljaikat „ütikverik" a Király Kupában. Holnap meg értetlenül irigyeljük őket, hogy honnan van ennyi jó játékosuk.

A párosban Baranyi, Benyik—Bengtsson, Norberg. Övék volt a döntés joga. A mieink csudajól kezdtek, aztán „elszakadt a film": Baranyi elfáradt, Benyik sem csillogott már és bejöttek Bengtsson „ágyúadogatásai". Kétjátszmás svéd győzelem, övék a csapatgyőzelem, övék a csoportelsőség.

*

Nyilatkozatok.

Martin Karlstein, svéd szövetségi kapitány:

— Úgy lett, ahogy mondtam, nagyon szoros volt a mérkőzés. Az utolsó labdáig nem biztam a győzelemben.

Jákfalvi Béla magyar szövetségi kapitány:

— Ez van... Egy Taróczyt nem tudunk „nélkülözni".

Taróczy Balázs: — Nem éreztem a labdát, sokszor azt hittem, saját lábamban botlok el. Sajnálom, „gödörben" vagyok.

Baranyi Szabolcs: — Tudtam, hogy előre kell csalnom Norberget a hálóhoz, akkor nyerhetek.

Gulyás István örökös teniszbajnokunk: *— Szép a sportcsarnok, örülök, hogy ilyen sokan szeretik a teniszt Pécsett. A magyarok közül Taróczy képességein alul játszott, Baranyi viszont rég nyújtott ilyen jó teljesítményt. A páros magas színvonalú volt, a svédeknek jobban kijött a lépés.*

Svédország—Magyarország 2:1. Tenisz Király Kupa mérkőzés. Pécsi Sportcsarnok, 3500 néző. Baranyi—Norberg 7:5, 7:6, Johansson—Taróczy 6:4, 6:4, Bengtsson, Norberg—Baranyi, Benyik 7:6, 6:3.

B. Cs.

TOTÓ

1. Catanzaro—Milan	1:0	1
2. Cesena—Lazio	0:0	x
3. Inter—Fiorentina	1:1	x
4. Róma—Juventus	3:1	1
5. Sampdoria—Bologna	0:0	x
6. Verona—Genoa	3:2	1
7. Atalanta—Pescara	2:1	1
8. Brescia—Varese	1:4	2
9. Cagliari—Monza	1:1	x
10. Samben.—Lanerossi	0:0	x
11. Spal—Novara	1:1	x
12. Taranto—Ascoli	2:1	1
13. Ternana—Catania + 1	1:1	x
14. Como—Rimini	1:0	1

A Sportfogadási és Lottóigazgatóság közlése szerint az 5. heti totónyeremények az illeték levonása után a következők: 13 találatos szelvény 3 db, nyereményük egyenként 431 588 forint. Ezek közül 13 plusz 1 találatos szelvény 2 db, a nyeremény-jutalom együtt 671 359 forint. A 12 találatos szelvény 68 db, nyereményük egyenként 12 694 forint. 11 találatos szelvény 925 db, nyereményük egyenként 933 forint. A 10 találatos szelvények száma 7533 db, nyereményük egyenként 172,— forint.

Mai sportműsor

Labdarúgás. HDN Kupa: Komlói Bányász—Véménd, Komló, 14.00 óra.

Labdarúgó MNK

Ferencváros -PMSC 3:0 (2:0)



Vad elől ment becsúszva Toma, az FTC—PMSC mérkőzésen. Magdics László felvétele

Kinizsi Húsos-pálya, 5000 néző. Vezette: Tátrai. FTC: Hajdú — Martos, Bálint, Rab, Megyesi — Nyilasi, Ebedli, Mucha — Pusztai, Vad, Magyar. Edző: Dalnoki Jenő. PMSC: Katzirz — Iványi, Toma, Schulteisz, Kincses — Lutz, Kiss, Lőrincz — Kardos, Nagy, Jónás. Edző: Kovács Imre. Csere: Kardos helyett Dobány a szünetben, Vad helyett Szabó a 63. percben, Jónás helyett Morvai a 67. percben, Nyilasi helyett Vépi a 75. percben.

A PMSC eredetileg tervezett összeállítását meg kellett változtatnia Kovács Imre edzőnek, mert Dárdai P. megbetegedett. A Ferencváros nagy lendülettel kezdett, és már a negyedik percben vezetést szereztek a hosszú szünet után ismét játszó Nyilasi révén. (1:0). A 15. percben újabb gólt ért el a fővárosi csapat, ekkor Pusztai volt eredményes. Ezután feljött a PMSC és mezőnyben egyenrangú ellenfele lett a bajnokcsapatnak. A 30. percben szépíthettek volna a pécsiek, de Jónás nagy helyzetben bizonytalankodott és Martosnak sikerült önfeláldozóan mentenie.

A második félidőben a PMSC változatlanul jól küzdött, a Ferencváros ekkor sem tudott mezőnyfölényt kialakítani, de a piros-feketék támadásaiból hiányzott az átütő erő. A 72. percben váratlanul újabb gólt ért el az FTC, szerzője ismét Pusztai volt.

Az első negyedórától eltekintve a PMSC jól küzdött, mezőnyben egyenrangú ellenfele volt a Ferencvárosnak. Kár, hogy a támadók elmaradtak a szokott teljesítményüktől, mert ellenkező esetben szorosabb lehetett volna az eredmény. A pécsi csapat legjobbjai Toma, Lutz és Kiss voltak, míg a Ferencvárosból Martos, Pusztai és Magyar dicsérhető.

Labdarúgó Steinmetz Kupa

I. csoport (Zsolnay-pálya): Pécsi Kesztyűgyár—PMSC ifj. 1:0 (0:0), Pécsi Zsolnay—Szalánta 5:0 (2:0). II. csoport (Ifjúsági stadion): Siklós—Nagykozár 5:0 (1:0), Vasasi Bányász—István-aknai Bányász 3:0 (0:0). III. csoport (Kovácstelepi pálya): PBTC—Pécsi Postás 3:1 (1:0), Pécsi Kinizsi—Pellérd 2:1 (1:0). IV. csoport: (Gázmű-pálya): Beremend—Pécsi Gázmű 3:0 (1:0), Bóly—PMSC II. 2:1 (1:0), Komlói Bányász II.—Pogány 0:0. Tizenegyesek rúgásával (4:3 arányban) a Pogány kapta a két pontot.

A világ sportja

Varsóban Lengyelország 2:1-re győzött Franciaország ellen. Valladolidban: Spanyolország—Jugoszlávia 2:1. Mindkét mérkőzést a tenisz Király Kupáért játszották.

*

Az év első nemzetközi súlyemelő versenyén a „Berlin nagydíja" viadalon megszületett az új súlyemelő-idény első világcsúcsa. Szerzője a szovjet Európa-bajnok, Vartan Militoszjan, aki a váltósúlyú lökésben 195 kilóra javította honfitársa, Jurij Vardanyan december 11-én elért 193 kilós világcsúcsát.

*

Milánóban 150 versenyző részvételével rendezték meg a „Spreafico" nemzetközi párbajtőr-versenyt. A hatos döntőbe két magyar, Kolczonay és Osztrics is bejutott, végül azonban meg kellett elégedniük a 3—4. hellyel. A győzelmet a szovjet Karagan szerezte meg honfitársa, Zukomszkij előtt, majd Kolczonay és Osztrics következett a sorrendben, 5. a svájci Sushanchi lett és ugyancsak svájci versenyző zárta a sort, Gaille.

Párizsban rendezték meg a Martini nemzetközi tőrversenyt. A magyar Somodi kitűnően szerepelt, az elődöntőben a belga Crahay-t verte 10:6-ra, a középdöntőben pedig Reichnert (NSZK) ugyancsak 10:6-ra. A döntőben azonban vereséget szenvedett a nyugatnémet Meintől 10:5 arányban, így a második helyen végzett.

*

Moszkvában a kardcsapatok versenyének döntőjével fejeződött be a „Moszkvai Kardok" elnevezésű nagyszabású vívóverseny. A sorozat szép magyar sikerrel zárult, ugyanis a Gerevich P., Nagyházi, Gedővári, Nébald Gy. összeállítású együttes 9:7 arányú győzelmet aratott Bjelorusszia ellen a döntőben és ezzel elnyerte a trófeát. Érdekesen alakult a finálé, hiszen a bjelorussz együttes, amelyben szerepelt Viktor Szigyak is, már 6:0-ra vezetett, s innen fordítottak Gerevichék. A harmadik helyet a lengyel csapat szerezte meg, miután 8:7-re legyőzte Moszkva válogatottját.

DP SPORT

Labdarúgó HDN Kupa

Jól játszottak a vidéki csapatok

Ma újabb mérkőzés Komlón

Nyugati csoport

PVSK—Barcsi SC 3:0 (1:0). Barcs, 400 néző, vezette: Dervenka. PVSK: Papp (Sulyok) — Nagy (Schrempf), Szabó, Tallósi, Jokl (Kreiner), Erdősi (Baumholczer), Kaszás, Kresz, Jánosi, Stájer (Rapp) és Tóth. Edző: Rónai István. Jó iramú, küzdelmes mérkőzésen mindvégig a PVSK játszott fölényben és a látottak alapján megérdemelten nyert.

Kaposvári Rákóczi—Sellye 1:0 (0:0). Kaposvár, 1500 néző, vezette: Bálint. Sellye: Jankovics, Orlovics, Vass, Lombosi, Rácz, Könyves, Répás (Krén), Pandur, Szabó, Majorosi (Barka), Amigya. Az NB I-es csapat 89 percen át meddő fölényben játszott, 30 másodperccel a befejezés előtt Földesi gólja jelentette a jól védekező Sellye vereségét.

Nagykanizsai Olajbányász—Szigetvár 2:1 (0:0). Szigetvár, 500 néző, vezette: Tóth. Első 45 perc idényeleji játék volt. Góllövők: Solymos (2), illetve Dobor. Jók: Solymos, Behák, illetve Szőlősi és Tóth J.

Keleti csoport

Komlói Bányász—Mázaszászvári Bányász 4:2 (2:0). Mázaszászvár, 400 néző. V.: Hámori. Komlói Bányász: Fülöp — Tresch, Pintér, Lahó (Gál), Kelemen, Lingl (Mód), Bányász, Pál, Gulyás, Farkas (Kapcsos), Radics (Róth). Edző: Csaba Gábor. Mázaszászvár: Szulics (Banán) — Kólya, Bazsonyi, Kovács I. (Kovács L.), Katona (Csábrák), Pataki, Varga (Nemes), Perényi, Molnár (Vaszari), Dunai, Csordás. Edző: Róth Antal. Viszonylag jó talajú pályán mérkőzött a két csapat. A Komló kezdett jobban, majd a második félidőben a hazai csapat sorozatos támadásai majdnem meghozták a kiegyenlítést. Góllövők: Gulyás, Kapcsos, Kelemen 2 (egyet 11-esből), illetve Kólya 2 (egyet 11-esből).

Véménd—Szekszárdi Dózsa 1:1 (0:1). Somberek, 500 néző. V.: Pazaurek. Az első félidőben szerencsés góllal vezetést szerzett a vendégcsapat. A második félidőben a hazaiak kezdeményeztek többet, de a rendes játékidőben döntetlen maradt az eredmény. Góllövő: Andrássy, illetve Tóth, 11-esekkel 5:3 a Szekszárd javára.

PMSC vegyes—Mohács 1:0 (0:0). PVSK edzőpálya, 200 néző, v.: Meizer. PMSC: Kollár (Grabecz) — Elmájer, Tapaszti, Dárdai L., Szabó L. — (Tarali), Hóber, Hergenröder, Zsolt, Fábián, Havasi, Tóth J. Mohács: Gyimesi (Perjési), Schmidt, Keibl, Alsóvölgyi, Budavinszky, Székely, Szekó, Pártényi, Lőrincz, Ambrus, Komli. A többet támadó hazai együttes szerencsés góllal győzött a jól játszó mohácsiak ellen. Góllövő: Tóth J.

Elutazott a labdarúgó-válogatott

Még ki sem pihenték a szombati mezei futás, majd a vasárnapi MNK-mérkőzés fáradalmait a labdarúgó válogatott keret tagjai, hétfőn már újabb nagy feladat várt rájuk: az egyhónapos tengerentúli vendégszereplés.

A számításba vett játékosok vasárnap este találkoztak az Aero szállóban, itt töltötték az éjszakát és délelőtt 9 órakor már a Ferihegyi repülőtéren foglalatoskodtak a poggyászok feladásával és az egyéb úti tennivalókkal.

A 18 labdarúgó: Kovács L., Gujdár, Török, Bálint, Kerekes, Kereki, Rab, Tóth J., Nagy II., Ebedli, Pintér, Zombori, Fazekas, Pusztai, Törőcsik, Magyar, Weimper és Váradi —, valamint vezetőik — Baróti Lajos, szövetségi kapitány, Kárpáti Béla edző, dr. Botár Zoltán orvos és Vinkovics Lajos gyúró — repült el Frankfurton keresztül Mexikóba. Az éjszakát Mexikóvárosban tölti a magyar küldöttség és kedden délelőtt repül át San Joséba, ahol 3-án a Deportivo Saprissa Costa Rica-i együttes lesz az első ellenfele.

Baróti Lajos elképzeléseit, terveit nagyrészt már ismertette, ezekhez nem sokat tett hozzá.

— Az első mérkőzés lesz a legnehezebb, itt kell olyan eredményt elérni, amely megteremti az alapönbizalmat a további találkozókra. Az első, Costa Rica-i mérkőzésen a legutóbbi „bécsi" csapattal kezdjük a játékot, azaz Kovács L. — Török, Bálint, Kereki, Tóth J., — Rab, Ebedli, Pintér, — Pusztai, Törőcsik, Magyar összeállításban. Aztán a többit majd meglátjuk.

Röviden

Kézilabda. Dunaújvárosban a Kohász Kupa mérkőzéseken a PMSC a 2., az Universitas PEAC az 5. helyet szerezte meg. A legutóbbi eredmények: PMSC—Tatai Volán 40:11, Universitas PEAC—Tatai Volán 31:20.

Sakk. OB I. mérkőzés: PMSC—Tapolcai Mereszjev 6,5:6,5, egy függő játszma.

Birkózás. A Budapesti Honvéd országos ifjúsági szabadfogású versenyén jól szerepeltek a PMSC birkózói. Gazdag, Gyenei, Kaposi súlycsoportjában első helyen végzett, Végh második, Mucsi harmadik helyet szerzett.

Elnökségi ülés a PMSC-nél

A Pécsi Munkás SC január 31-én elnökségi ülést tartott, melyen megvitatták a közgyűlés anyagát. A PMSC közgyűlése február 16-án lesz a Pécs városi Tanács dísztermében 16.00 órai kezdettel.

Dunántúli Napló

Az MSZMP Baranya megyei Bizottságának lapja
Főszerkesztő: **Mitzki Ervin**
Főszerkesztő-helyettesek: **Báling József és Hallama Erzsébet**
Szerkesztőségi ügyelet 8—20 óráig 10-053, 20 óra után 15-726
Kiadja a Baranya megyei Lapkiadó Vállalat
Felelős kiadó: **Braun Károly**
Szerkesztőség és kiadóhivatal: 7601 Pécs, Hunyadi út 11. sz.
Telefon: 15-000, 15-762, 15-852, 15-245, 15-264
Szerkesztőség telex: 12-421
Kiadó telex: 12-320

Készült ofszet rotációs eljárással Saphir 96-os gépen Pécsi Szikra Nyomda 7630 Pécs, Engel János u. 8.
Tel: 13-177, 13-696. Telex: 12-211
Felelős vezető: **Melles Rezső**

Terjeszti a Magyar Posta
Előfizethető a helyi postahivataloknál és a kézbesítőknél.
Előfizetési díj egy hónapra 21 Ft
Indexszám: 25 054
ISSN 0133—2007

Világ proletárjai, egyesüljetek!

Dunántúli napló

XXXIV. évfolyam, 32. szám
1977. február 2., szerda
Ára: 80 fillér

Az MSZMP Baranya megyei Bizottságának lapja

Kádár János és Lázár György kedden fogadta Milos Minicset

Befejeződtek a magyar-jugoszláv külügyminiszteri tárgyalások

Kádár János, a Magyar Szocialista Munkáspárt Központi Bizottságának első titkára kedden a Központi Bizottság székházában fogadta Milos Minicset, a Jugoszláv Szocialista Szövetségi Köztársaság kormányának elnökhelyettesét, külügyminisztert.

Lázár György, a Minisztertanács elnöke ugyancsak kedden hivatalában fogadta Milos Minicset.

A szívélyes, baráti találkozókon jelen volt *Puja Frigyes* külügyminiszter, *Halász József*, a Magyar Népköztársaság belgrádi nagykövete, valamint *dr. Vitomir Gasparovics*, a Jugoszláv Szocialista Szövetségi Köztársaság budapesti nagykövete.

Milos Minics, a Jugoszláv Szocialista Szövetségi Köztársaság kormányának elnökhelyettese, külügyminiszter és kísérete kedden délelőtt a Hősök terén megkoszorúzta a magyar hősök emlékművét.

A koszorúzásnál jelen volt *Roska István* külügyminiszter-helyettes, *Halász József*, a Magyar Népköztársaság belgrádi nagykövete és *Kovács János* alezredes, a Budapesti Helyőrség parancsnokának helyettese.

*

Kedden a Külügyminisztériumban befejeződtek Puja Frigyes külügyminiszter és Milos Minics, a Jugoszláv Szocialista Szövetségi Köztársaság kormányának elnökhelyettese, külügyminiszter tárgyalásai.

A tárgyalásokon eszmecserét folytattak a nemzetközi helyzet időszerű kérdéseiről, ezek sorában a helsinki értekezlet záróokmányának végrehajtásáról, a belgrádi találkozóra való felkészülésről, az el nem kötelezett országok tevékenységéről, és áttekintették a két ország kapcsolatainak alakulását.

*

Milos Minics, a Jugoszláv Szocialista Szövetségi Köztársaság kormányának elnökhelyettese, külügyminiszter kedden megtekintette a KISZ Központi Művészegyüttes előadását az együttes székházában. A jugoszláv vendégekkel együtt részt vett az előadáson Puja Frigyes külügyminiszter és Roska István külügyminiszter-helyettes is.

A műsor megkezdése előtt Szigeti Pál, az együttes igazgatója üdvözölte a vendégeket.



Milos Minics Kádár Jánosnál

Budapestre érkezett a Görög Kommunista Párt küldöttsége

Az MSZMP Központi Bizottságának meghívására *Nikosz Kaludisz*, a Görög Kommunista Párt Politikai Bizottságának tagja, a főtitkár helyettesének vezetésével küldöttség érkezett Budapestre.

A küldöttség tagjai: *Antonisz Ambatielosz*, a PB tagja, *Dimitrisz Sztolidisz*, a KB tagja, *Oresztisz Kolozof*, a KB póttagja.

A küldöttséget a Ferihegyi repülőtéren *Gyenes András*, az MSZMP Központi Bizottságának titkára, valamint *Horn Gyula*, a KB külügyi osztályának helyettes vezetője fogadta.

●

Carter—Dobrinyin találkozó

Carter amerikai elnök kedden Vance külügyminiszter és Brzezinski nemzetbiztonsági főtanacsadó jelenlétében fogadta Dobrinyin washingtoni szovjet nagykövetet, akit első személyes eszmecserejükre hívott meg a Fehér Házba.

A találkozó első perceiben a sajtó előtt Carter kijelentette: reméli, hogy „nagyszabású kapcsolat" alakul ki a két ország között.

Dobrinyin az első külföldi diplomata, akit Carter elnök (a rutinjellegű fogadásokon túlmenően) személyes eszmecserére hívott meg. A találkozót megelőzően ismét szovjetellenes kampány bontakozott ki egyes amerikai politikai és sajtókörökben. Ebben a helyzetben Dobrinyin fehér házi látogatása, amely széles nyilvánosságot kapott, különösen figyelmet érdemlő.

Vance külügyminiszter, mint ismeretes, a tervek szerint márciusban látogatna Moszkvába.

Békét hozott Mohácsra a „Csata"

Menetrendszerű úton az új önjáró komp

Kényelmesebb, biztonságosabb az átkelés

A mentőautó négy perc alatt ért a szigetről a mohácsi révbe. Ilyen sem volt még itt a révátkelés fennállása óta. Elkövetkezett a régen várt pillanat: megkezdte menetrendszerű útját a két part között a Mohácsi Révátkelési Vállalat új, önjáró kompja.

Tegnap délelőtt, néhány perccel tíz óra után a díszegyenruhába öltözött révészek felsorakoztak a fedélzeten, *Zimmermann Ferenc*, a városi tanács elnökhelyettese, *dr. Németh Elemérnek*, a járási hivatal elnökének, valamint a város gazdasági vezetőinek jelenlétében elvágta a felhajtóhídon kifeszített nemzetiszínű szalagot. Kisvártatva feldohogott az öt nagy teljesítményű motor, és a komp szép lassan távolodni kezdett a mohácsi parttól. Fedélzetén egyelőre az első hivatalos út vendégeivel, de a szigeten már beszálltak a gyalogosok a hosszú utastérbe, felhajtottak terménnyel rakottan a teherkocsik, élükön egy mentőautóval.

Fent, a kormányállásban *Magyar József* hajóvezető, többhetes begyakorlás után, feszült figyelemmel irányítja első hivatalos útján a jókora vízijárművet. Csaknem negyven éve dolgozik a vízen, tíz éve a Mohácsi Rév Vállalatnál.

Mint *Tóth Ferenc*, a Révátkelési Vállalat igazgatója elmondta, a kompon 368 ülőhely a gyalogos utasok rendelkezésére áll harminc méter hosszúságban, három sávban pedig a járművek kaphatnak helyet. Bár a réginél drágább az új komp üzemeltetése, a viteldíj azonban nem változik. Növekszik viszont az utazás kényelme és biztonsága. A kompátkelés menetrendje egyelőre változatlan marad.

A Csata — mert ez a komp neve — úgy tűnik, békét teremt az utasok és a révátkelő vállalat között. A szigetről jövők szinte simogatják szemükkel az új kompot, amint vakító fehéren, nyílegyenesen szeli a barnás vizet. Ha megérkeznek a csehszlovák szerelők, akik üzembehelyezik a radarkészüléket, még tovább nő az új komp becsülete. Akkor már a köd sem lesz akadály.

K. Gy.



A tegnap munkába állt „Csata" nevet viselő komp a mohácsi kikötőben. — Szokolai felv. —

Marokkói ifjúsági küldöttség látogatása hazánkban

A Magyar Kommunista Ifjúsági Szövetség Központi Bizottságának meghívására látogatást tett hazánkban a Marokkói Ifjúság a Haladásért és Szocializmusért (JMPS) mozgalom kéttagú delegációja Ahmed Salem Latafinak, a szervezet főtitkárának vezetésével. A delegációt fogadta dr. Maróthy László, a Magyar Szocialista Munkáspárt Politikai Bizottságának tagja, a KISZ Központi Bizottságának első titkára.

A marokkói küldöttség kedden elutazott hazánkból.

Szélben, hóban...



A közúti gépjárműforgalmat biztosítani kell. A pécs—vajszlói utat takarítják a tolólapátos kocsik.

Nem okozott fennakadást a váratlan hóesés

Minden út járható Pécsett
Akik hidegben dolgoznak

Váratlan, erős havazás kezdődött kedden hajnalban országszerte. Nem volt hideg, Baranyában 0 Celsius fok körül maradt a hőmérséklet egész nap, de az óránkénti, csaknem 50 kilométeres lökésekkel tarkított északkeleti szél kellemetlenné tette a szabadbani tartózkodást. A déli órákra már 5 centiméteres összefüggő hótakaró borította a megyét.

Valamennyi autóbusz közlekedett tegnap Pécsett. A 36-os, a 46-os és a 22-es járat nem tudott a végállomásig elmenni, míg a Rücker-aknát érintő 12-es autóbusz kerülővel és 10 perces késéssel közlekedett.

— A Surányi útnál csúszott a kocsi kora délelőtt — mondja *Papp Ferenc*, a 33-as járat gépkocsivezetője, akit elkísértünk útjára. — Itt a Székely Bertalan úton nehéz kiindulni a megállóból, nyálkás, csúszós a macskakő. Lassan hajthatok csak, vigyáznom kell, a tettyei út nagyon gödrös, havas, latyakos.

*

— Kétszer sózunk, utána ekével eltóljuk a latyakot — mondja *Gál Sándor*, az egyik sószóró gépkocsi vezetője, akivel munka közben a Tolbuhin úton találkoztunk. Reggel 7 óra óta járja Pécsbányatelep, Tolbuhin út és Szabolcsfalu útvonalat. — Az összes célgépünk üzemben van, s most értesítettek URH-rádión: kapunk segítséget, újabb hóekéket állítanak munkába.

— Nekünk nem okozott meglepetést a havazás — tájékoztat *Kiss Tóth László*, a Pécsi Köztisztasági és Útkarbantartó Vállalat hószolgálat vezetője. — Hétfőn este 11 órakor jelezte a meteorológia. Minden utat járhatóvá tettünk a városban.

A gépeken kívül 45 állandó és 70 alkalmi munkás dolgozott kedden Pécsett. A Megyeri úton azonban áldatlan állapotok uralkodtak. Az alacsonyan fekvő járdát elöntötte a szürke, kásás latyak. Láttuk, amint egy anya megcsúszott és gyermekét is elejtette. Olyan szakaszokon, ahol járda hiányában az úttestre szorultak a gyalogosok, bokáig süllyedtek a sárban.

*

Délelőtti körjáratunkon nemcsak az úthelyzetről kívántunk képet kapni, hanem arról is, hogy a szabadban dolgozók miként birkóznak a kellemetlen idővel.

A tegnapi havazás megakadályozta, hogy a Pécsi Állami Gazdaság Danicz-pusztai gyümölcsösében metszenek az emberek. Tizennyolc asszony hazament, a férfiak pedig állványt készítettek a féltetős, huzatos színben.

Kegyetlen hideg, huzat volt a 25 emeletes épület 16. emeletén, az üvegezők mégis dolgoztak.

— Muszáj hajtani, májusban át kell adni az épületet — mondja *Hermann István*, brigádvezető-helyettes, miközben ügyes mozdulattal szabdalja méretre a hideg üveglapokat. Megközelítően 5000 négyzetméter üveget tesznek helyre a magasházban. Ez a mennyiség csaknem 300 lakás üvegezésére elegendő.

— *Milyen időközönként állnak le melegedni?*

— Ma még nem jutottunk hozzá.

Horváth Teréz

Pécsett csak másodévenként

Budapesten tartják a IX. magyar játékfilmszemlét

- **Az előző év minden magyar filmje versenyezhet**
- **A fővárosiakkal egyidőben láthatjuk az alkotásokat**

A fővárosban ma délelőtt döntenek a filmkritikusok díjáról a Magyar Sajtó Házában, február 14-én pedig megkezdődik a IX. magyar játékfilmszemle — Pesten. A kritikusok mai tanácskozására örömmel figyel Pécs, hiszen az egész tavalyi filmtermés, közel száz fő- és középszerepet játszó színészének egyharmada valaha a Pécsi Nemzeti Színházból indult, vagy itt játszott évekig. Kisebb részük ma is ennek a társulatnak a tagja. Ott vannak a sorban, amelyből kiválasztják majd az 1976. évi legjobb női és a legjobb férfi filmszínészi alakítás tulajdonosát. Így általuk ott van a Pécsi Nemzeti Színház színésznevelő közege is. Ezen kívül a forgatókönyvírók között a Dunántúli Naplótól indult Bertha Bulcsu és a pécsiek házi szerzője, Hernádi Gyula is megtalálható.

Megszűnt a szavazás

Emellett az öröm mellett azonban rosszkedv is vár a pécsiekre. Hiszen most lesz az első alkalom, hogy a magyar játékfilmek szemléjét nem a Mecsek alji városban, hanem Pesten rendezik meg. Miért? — Ezt kérdezik a pécsiek, hiszen 1965-ben ez a megye, ez a város adott otthont a szemlének. Kezdetben évente, aztán kétévente kapta meg Pécs ezt a nagy rendezvényt. A pécsiek azt érezhetik, hogy a filmvilág óvatosan visszacsúsztatja a filmszemlét a fővárosba.

Mi az igazság?

Az évenkénti szemlékre először a filmművészszövetség titkosan választotta ki azt a tíz alkotást, amelyet az előző év terméséből a szemlére méltónak ítélt. Csakhogy az évente 15—20 filmet gyártó magyar filmiparból nem jött össze minden évben annyi kiváló mű, amennyivel egy szemlét már el lehet kezdeni. Megszületett hát a döntés: rendezzük a szemlét csak kétévenként.

Ekkor jött a második megoldás: méltatlan dolog a titkos szavazás, szubjektivitás nélkül nem oldható meg. Ezt általában azok a filmrendezők hirdették, akiknek a művei nemigen kerültek be a szemlére titkosan megszavazott alkotások sorába. Így aztán elhatározták: nincs többé titkos szavazás, az előző év minden magyar filmje versenyezhet a szemlén.

Ezzel párhuzamosan, már régóta rendszeresen megszervezik a budapesti filmnapokat. Ennek az a célja, hogy meghívják a külföldi filmforgalmazó cégeket, bemutassák és lehetőleg eladják nekik a magyar filmet. Újabb kanyar: egyik évben legyen pécsi szemle, másikban budapesti filmnapok. Mindegyiken az előző egyetlen esztendő filmjei vegyenek részt. De ez sem volt tiszta ügy, hiszen a budapesti filmnapok inkább üzleti rendezvény volt, mint művészeti.

Mindezek mellé csatlakozott a sokféle árváltozás. Drágábbak lettek a szállodák, a vendéglői étkezés. Pécs és Baranya megye évi 300 000 forintjához az országos szervek is mindig hozzátették a maguk pénzét, így jött ki a magyar játékfilmszemlék közel egymilliós költsége. Ez az összeg azonban a magas szálloda- és étkezdei árak idején már kevés. Baranya nem tudja növelni az évi 300 000 forintot. Pesten ott állnak a szállodák, a Ferihegyi repülőtérről egy taxijárattal a szemlére hozhatók a külföldiek. A magyar filmszakma pedig pesti szakma, szinte mindenki a fővárosban lakik. Nekik szállodát és étkezést nem kell fizetni, sem napidíjat.

Vitafórum jelleggel

A végső megoldás tehát: Baranya megye minden évben félreteszi a 300 000 forintnyi filmszemle-pénzét, s abból kétévente itt tartják ezt a rendezvényt — hazai vitafórum jelleggel. A közbeeső évben pedig Pesten nemzetközi művészeti bemutató céljával. Így a februári IX. magyar játékfilmszemlére 50 szocialista és 50 tőkés országbeli filmalkotót és kritikust hívnak meg a fővárosba. De Pécs is színhelye lesz azért a szemlének, Pesttel egyidőben itt is levetítik a filmeket, s a pécsiek az ország többi részének lakóit megelőzve láthatják majd azokat.

Még valamit: miért változott az őszi szemleidő tél végére? — Azért, mert ez az az idő, amikor külföldön nincs szemle, vagy fesztivál, mindenki ráér, s a filmgyárakból is kijött a korábbi év minden egyes celluloidszalagja. Jövőre pedig: jubileumi X. magyar játékfilmszemle — Pécsett.

Földessy Dénes

Új kiállítás a Munkásmozgalmi Múzeumban

A Munkásmozgalmi Múzeumban új kiállítás készül: a magyar munkásosztály kialakulását a Tanácsköztársaság időszakáig bemutató nagysikerű tárlatuk folytatásaként tavasszal történelmünk utóbbi fél évszázadát tárják a látogatók elé. Nagyszámú dokumentum, fotó, korabeli berendezés, viseleti és személyes tárgy — köztük sok új szerzemény — az 1919 augusztusától napjainkig terjedő időszakot idézi fel.

Keveset rendelnek a boltok

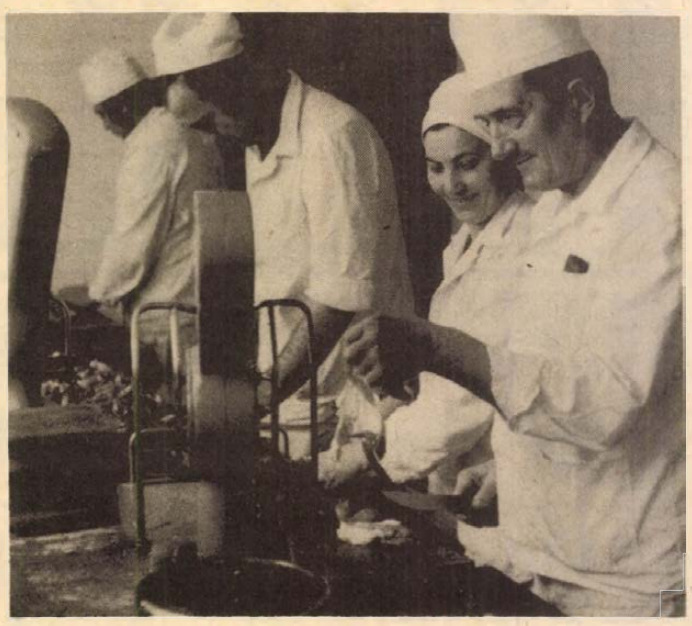

Húsdarabolás a pécsi gastrofol üzemben. Fotó: Kopjár Géza

Így közlekedünk mi

Sáv-váltás a vízöntő jegyében



Pocsolyák és tócsák a Rákóczi úton.

Váratlanul beállított a tél február elsején. Nehéz, vizes hó esett, elég sok, jónéhány autó tetején húsz centiméteres réteg is ott maradt. Az úttest latyakossá, csúszóssá vált, később pedig, amikor a sózóautók megtették a magukét, hatalmas tócsák tarkították.

Óvatosan közlekedünk-e ilyen úton? Pécsett jártunk körbe, és — néhány különleges esettől eltekintve — kedvező tapasztalatokat gyűjtöttünk. Kifelé menet, a Szigeti úton előztük meg az autómentőt: vajon hol történhetett a baj? Egy ideig követtük, aztán visszafordultunk a város felé. Egy piros Skoda érkezik Szigetvár felől, százzal. Előzget, amíg tud, és, ha már nem nagyon férne el...? Akkor is előz. Hetvenöt-nyolcvannal, a Szigeti úton. Bevallja, hogy siet. A temetőhöz igyekeznek. Oda pedig nem kell olyan nagyon sietni.

ZIL a Tolbuhin úton. Nézzük, időnként bevág a belső sávba, eltelik egy kis idő, míg megértem, mit csinál. Az autóbusz-megállóban állókat kerülgeti, nehogy véletlenül is lefröcskölje őket. Figyelmes, egyébként iparkodik vissza a helyére és ötvennel halad. Azt mondják, hogy a ZIL az utak réme, ez minden bizonnyal nem az. Rendszáma: FK 21-88, a Pécsi Bőrgyár kocsija. Gratulálunk. Nem így a Trabant. Eldönget mellettünk, aztán hirtelen bevág a külső sávba, fröcsköl, mint a veszedelem. Sáv-váltás a vízöntő jegyében. A járókelők ijedten lapulnak a falhoz. Megy tovább, a Zsolnay szobornál lekanyarodik, aztán rá a 6/A-ra. Mögéállunk, nyolcvannal igyekszik Újmecsekalja felé. Az Építők útján végül is ő kérdez: miért ideges a rendőr, ha megelőzi egy Trabant?

Az utak városszerte sózottak, járhatók voltak. Találkoztunk nem egy hóekével, szóróautóval. Időben, pontosan álltak munkába, a közlekedésben sehol nem lehetett fennakadás. Az országúton más lehetett a helyzet, délután fél háromkor sóhajtott egy mentős a klinikán: féltizenegykor indultak Erdősmecskére, most érkeztek meg. Sok teherautót láttak jobbra-balra az árokban. Órákig figyeltük az autósokat, nagy hányadára az óvatosság, körültekintés volt a jellemző. Sajnos, hogy akad néhány olyan is, aki nem néz semerre, hanem csak megy. A szerkesztőségbe délelőtt tíz óráig négy telefon érkezett, panaszkodtak, hogy „betakarták" őket latyakkal. Mi nem tapasztaltunk ilyet, az autósok zöme erre is figyelmes volt.

A Fürst Sándor utcában találkoztunk újra az autómentővel. Egy Zsiguli ült a tetején, kós fazonú hátsórésszel... Nem tűnt olyan súlyos esetnek. Valahová becsúszhatott. Hiába, a síkos úton való vezetés nem mindenkinek az erőssége. És azt — sajnos — nem is tanítják meg sehol sem.

Kampis Péter

Bővül a gasztrofol ételek választéka

Gond az otthoni étkezés, amikor elegünk van a konzervekből, a hideg ételekből és nem érünk rá órákig főzőcskézni, mivel annyival is kevesebb idő marad pihenésre, szórakozásra, olvasásra.

*

Pécsett, az Edison úton, a Mecsekvidéki Vendéglátó Vállalat gondozásában két éve nyolcféle étel készül a Gastrofol üzemben. Hasonló eddig csak Budapesten működött, s idén január elsejétől termel az Alföldi Vendéglátó debreceni üzeme.

A pécsi élelmiszerboltok vezetői tegnap délelőtt az Edison úton jöttek össze termékbemutatóra és megismerkedtek a „gyártási" folyamattal.

— Naponta átlagosan 10 000 adagot főzünk, csomagolunk — tájékoztatott *Egerszegi Endre*, az üzem vezetője és *Déri Iván*, az áruforgalmi osztály munkatársa. — Ennél két—háromezerrel többet tudnánk készíteni, de a kereslet nem ilyen mértékű. Szállítunk a pécsi ABC-áruházakba, csemegékbe, Komlóra, de hetente egyszer Szegedre, Kecskemétre, Dunaújvárosba, Székesfehérvárra, Veszprémbe, Bajára, Kaposvárra, Paksra, s nyáron a Balatonra is. A kiskereskedelembe az adagok 10 százaléka kerül, a többit a vállalat konyháiba küldjük, így ellensúlyozzuk az ott lévő létszámhiányt.

Az üzem laboratóriumi tisztaságú. Külön helyiségekben készítik elő a zöldségféléket, a friss hús már csontozottan érkezik. Fagyasztottat nem használnak. Csak marha-, illetve sertéscombot, lapockát vesznek át. (Zsíros, mócsingos darabokat nem lehet látni.)

Az ínycsiklandozó illatokkal teli konyhában két hatalmas üstben egyszerre 1800 adagot készítenek. A fiatal konyhafőnök, *Rezes Ferenc*, biztos kézzel adagolja a fűszereket, kavargatja a pörköltet. A tálalóban pontos mérlegek és az asszonyok akár a műtőben az orvosok. Fehér köpeny, gumikesztyű, szájvédőkendő. Az üzemi laboratóriumban az ételeket kétszer is megvizsgálják, ellenőrzik. A —40 fokig hűtő gyorsfagyasztókból az ennivalók a steril csomagolóba kerülnek, majd a készáruraktárban négy SZMK—10 típusú mélyhűtőben tárolják, egyszerre 8500 adagot.

A jelenlegi készítmények mellett márciusban újabb termékek jelennek meg: székely-, illetve töltött káposzta és paprika, sólet bab. Később pedig a ragu és a bableves.

Kár, hogy a vásárlók még kevéssé ismerik, idegenkednek tőle, a boltok is keveset, pár félét rendelnek csak. Pedig az ételek percek alatt felmelegíthetők, ízletesek.

B. A.

Akik a hírekben szerepelnek

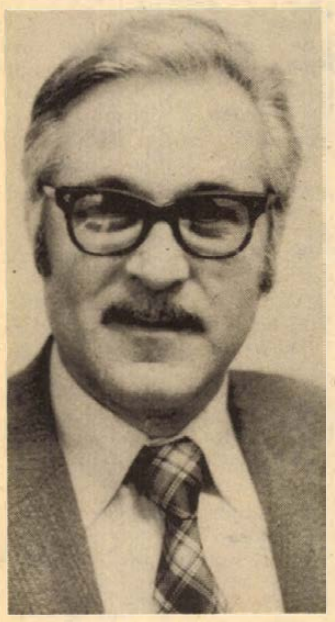

Újsághír: Cser Lászlót, a Bikali Állami Gazdaság igazgatóhelyettesét kinevezték a Pécsi Állami Gazdaság igazgatójának.

Cser László, a Pécsi Állami Gazdaság új igazgatója

— Huszonegyedik évemet kezdtem meg az elmúlt esztendő szeptemberében Bikalon — fogad *Cser László* a Köztársaság téri központban. — Ez a csaknem negyedszázados munkaviszony szakadt meg január elején, amikor megbízásból Pécsre jöttem. Február 1-től kinevezésemet is megkaptam.

Fiatalemberként került 1956 szeptemberében Bikalra. Először üzemegységvezető, két évvel később már agronómus a központban.

A mérföldkövet a hatvanas évek eleje jelentette, amikor is ipari jellegűvé szervezték a gazdaságot. Egyre több feladatot kapott a vállalkozó szellemű Cser László. Mindig ott volt a merésznek látszó ötletek megvalósításánál, s vele együtt a párttagság is. Cser Lászlót 1964-ben választották meg a gazdaság alapszervezetének titkárává, a következő esztendőben a sásdi járási pártbizottság és végrehajtó bizottság tagjává.

A gazdaság átszervezése szerkezeti változást hozott a növénytermesztésben, állattenyésztésben egyaránt. Ekkor még vakmerő dolognak számított, hogy a gazdaság 8—10 000 sertést nevelt nagyüzemi módszerrel. Ám a merésznek látszó, sok vitát kiváltó kezdeményezések kiállták az idő próbáját. Cser Lászlót munkája elismeréseként 1970-ben kinevezték a bikali gazdaság igazgató-helyettesévé.

— A közel 21 év alatt, amit eltöltöttem Bikalon, olyan baráti, munkatársi kapcsolat alakult ki, amit nem volt könnyű ott hagyni. A Bikali Állami Gazdaság nem jó adottságú gazdaság. Amit évről évre produkált, a jó kollektíva és a párttagok érdeme. Talán nekik is köszönhetem, hogy érdemesnek tartottak a bizalomra és kineveztek igazgatónak.

— *Milyen vezetési stílust, módszert hozott magával Bikalról? És ezt hogyan kívánja kamatoztatni?*

— Olyan tanítómesterem volt több mint 20 esztendeig Zámbó István elvtárs személyében, akitől emberséget, politikát, szakmaszeretetet tanultam. Lelkes, optimista — s nem alaptalanul optimista — légkörben nevelődtem fel. Kölcsönös bizalom volt dolgozók és vezetők között. Ilyen kapcsolatot szeretnék kialakítani itt is.

— A gazdaság alapos megismerése után a vezetési rendszert, a munkaversenyt bikali mintára szeretném kialakítani. De mindenekelőtt szeretném, ha kölcsönös bizalmon alapuló kapcsolatok alakulnának ki az emberek között.

A távlati célkitűzések megvalósításában a párttagokra is számít az új igazgató. Érkezése másnapján azonnal összehívta a pártvezetőséget és a szakszervezeti bizottságot és ismertette velük elképzeléseit. Erről és a legfontosabb teendőikről; a hatékonyság növelésének, a meglévő eszközök jobb kihasználásának lehetőségeiről tájékoztatja majd a február elején megtartandó programtanácskozás résztvevőit, amelyre a legjobb fizikai dolgozók is meghívást kapnak.

H. T.

Hol lesznek a körzeti bemutatók?

Új amatőr szemle előtt

A cél: a bemutatkozás, a szakmai továbbfejlődés elősegítése

Új bemutatórendszer jegyében lépnek a közönség és az értékelő bizottság elé ez évben Baranya amatőr művészeti együttesei, csoportjai. A kedvezőtlenebb helyzetű csoportok is szereplési, bemutatkozási lehetőséghez, egyben szakmai tanácsokhoz juthatnak ilyen módon. Ösztönözni és folyamatos munkára serkenteni a megye valamennyi csoportját, együttesét – ez a fő cél, miközben a különböző művészeti ágak felelős szakmai vezetői is áttekintő képet nyerhetnek Baranya amatőr művészeti mozgalmáról.

Az új rendszer bemutató jellegű. Tehát *nem verseny, nem vetélkedő.* Alapvető célkitűzése a bemutatkozás, az egymás megismerése, a szakmai továbbfejlődés elősegítése.

●

Mint hírül adtuk, ez a sorozat ez év tavaszán (február—márciusban) *körzeti*, áprilistól pedig járási-városi bemutatókon, majd ősszel megyei bemutató keretében zajlik le. Vajon hogyan, hányan készülnek a járásokban és Pécsett a kiírás szerint *februárban esedékes körzeti* bemutatókra? Ezzel a körkérdéssel fordultunk a Megyei Tanács járási hivatalainak művelődésügyi vezetőihez. Idézünk válaszaikból:

Magyar Tibor, Sásd: – Az osztályvezető elvtárs megbízásából a következőt mondhatom el: mivel nagyon kevés a jelentkező együttes, körzeti bemutatókat nem tervezünk, a járási április 24-én lesz...

Mecseki József, Siklós: – Összesen 13 együttes és csoport jelentkezett. Van köztük páva-kör, bábegyüttes, kórus, több nemzetiségi táncegyüttes és zenekar; a műsor súllyal folklór jellegű. Február 27-én két körzeti bemutatót tartunk, *Siklóson* és *Sellyén*.

Perintfalvi József, Szigetvár: – Mindössze négy irodalmi színpad jöhet számításba a járásban, emiatt körzeti bemutatót nem tartunk. A járási március 18—20. tájt, a forradalmi ifjúsági napok keretében lesz...

(Szigetváron csupán egy felnőtt együttes működik, a Tinódi Kórus. Itt tehát városi bemutató nem várható, egyébként, mivel a kórus országosan minősített együttes, csak a járási és a további bemutatókon szükséges szerepelnie.)

Tomázi Ferenc, Mohács: – Három körzeti bemutatót tervezünk: *Bólyban, Sombereken* és *Szederkényben* mintegy 16—17 együttes részvételével; márciusban, mivel februárban a busójárás leköti a szervezés erőit.

Müller Géza, Mohács városi Tanács: – Nálunk is márciusban lesz a városi bemutató, 6—7 néptánc együttes, énekkar, irodalmi színpad részvételével...

Deák Gábor, Komló: Az osztályvezető elvtárs megbízásából: a benevezéseket márciusra kértük, egy-kettő már beérkezett. Körzetieket nem tervezünk, a városi szemle áprilisban lesz...

Radó József, Pécs, Járási Hivatal: – Néptánc, páva-kör, irodalmi színpadok, bábegyüttesek, kórusok vesznek részt a körzeti bemutatókon, amiket februárban *Szentlőrincen* és *Hidason* vagy *Hosszúhetényben* tervezünk megtartani. Egészen pontosan: *Zengővárkony, Pécsvárad, Hárságy, Mecseknádasd, Kozármisleny, Egerág, Pellérd, Szentlőrinc, Bicsérd, Görcsöny, Hidas, Királyegyháza* együtteseivel, csoportjaival, köztük jónéhány német és délszláv nemzetiségi amatőregyüttessel.

Újvári Jenőné, Pécs városi Tanács: – A csoportok többsége középiskolai keretekben működik. Ők a helikoni megyei bemutatóra készülnek. (Február 26–27.) Azt szeretnénk, ha itteni szereplésüket egy körzeti bemutatónak tekinthetnénk. Egyébként eddig 15 nem iskolai együttes jelentkezett; velük lesz a másik körzeti bemutató.

●

Mint a válaszokból kitűnik, nem mindegyik járásban terveznek körzeti bemutatókat, holott ez a további szereplések előfeltétele. Erről *Timár Irmát*, a Megyei Tanács közművelődési csoportvezetőjét kérdeztük:

– A körzeti bemutatókat elhagyni nem lehet – mondotta. – Ezt a Megyei Közművelődési Tanács testülete így fogadta el – senki nem boríthatja fel. A kiírásban is világosan benne van, hogy ahol kevés az együttes, ott össze kell vonni egy helyre több körzet együtteseit. Sásdon is, ahol évek óta külön is tartanak találkozót az amatőr együtteseknek, bizonyára megoldható ez.

– Például a szigetvári járásiakkal közösen?

– Ez is járható út...

– Szeretnénk, ha mindenütt megértenék: az új amatőr bemutató rendszer mindhárom fokozatán, tehát a körzetin is — a szereplésen, a bemutatkozáson túl – *fontos, segítő szándékú szakmai véleményt kaphatnak az együttesek.* E vélemények, értékelések alapján fogjuk javasolni megyei, országos illetve külföldi szereplésekre is az arra érdemes amatőr együtteseket.

●

Úgy gondoljuk, mindebből kiderült, hogy akik részt vesznek a körzeti bemutatókon, nem bánják meg. Az új bemutató rendszer őérettük van. És itt szeretnénk hangot adni külön örömünknek. Két–három éve alapos okkal féltettük vidéki együtteseinket az elsorvadástól, mivel számuk egyre fogyatkozott. Ez a folyamat úgy tűnik, megállapodott, a megyének jelenleg is mintegy 300 amatőr együttese, szakköre van, ebből 174 valamilyen előadóművészettel foglalkozik. Bizakodunk, hogy az új szemle bemutatói, szereplései és szakmai véleményei tovább erősítik és színezik megyénk művészeti életét – mindannyiunk örömére.

Wallinger Endre

Az idén is várják a jelentkezőket



Szabad idejükben szívesen olvasnak a gyerekek.

Bejart látomása



Gombár Judit, jelmezek és a nemzetközi rang

Hatvannégyben jött le Pécsre, aranyosan, szőkén, miután már jól körüljárta a színházi világot. Dramaturgnak készült, de ilyen évfolyam akkor éppen nem indult a főiskolán. Rábeszélték: jelentkezzék színésznek. Megtette, sokszáz közül néhányat vettek fel, őt is. Két esztendő után nyugtalanul leszerződött Kecskemétre, zenés darabokban játszott. Aztán felvették a Képzőművészeti Főiskolára. Hiszen a papa is grafikus volt, gyerekkori bömbölései is csak a kréta és a rajzolás ígéretével lehetett elcsöndesíteni, meg művészeti gimnáziumban is érettségizett. De harmadévben engedélyt kért, hogy munka mellett fejezhesse be a tanulmányokat és leszerződött Pécsre. Szóval jól körüljárta a színházi világot és a képessége mellett ez a másik oka, hogy neves jelmeztervező lett.

●

Most megint Pécsett van és nézzük a Bejart-könyv illusztrációját. Mert Gombár Judit most már ennek a világhírű balettművésznek is dolgozik. Bejart leírta egy könyvben látomásait, adott egy tiszteletpéldányt Gombár Juditnak, aki meg „újralátta", lerajzolta ezeket a látomásokat. Azt írta Bejart: „Egy csarnokban jártam, ahol sokan sugdolóztak, egy szép lány meg varrt valamit. Háta mögé lopakodtam, hát látom, hogy az én arcomat varrja ki!" — Gombár Judit újraálmodta ezt a látomást, úgy, ahogy a fenti illusztráció tanúsítja. Nagyon szépen.

Amikor Pécsre érkezett, belecsodálkozott az éppen született balettegyüttes munkájába. Színésznő korából tudta, milyen ruhában érzi jól magát egy színész, talán egy táncos is. Levázolta Eck Imre balettjeinek figuráit, aztán... Aztán együtt lett híres a Pécsi Balettel. Idehaza és külföldön kosztümjeivel, jelmezeivel növelte a tánc látványát, szépségét. A balett meg az ő rangját növelte azzal, hogy bemutatta Gombár Judit művészetét is. Egyszerű titkú művészetét — mert közhely, hogy minden művészet valamiképpen meglepően egyszerű is — szóval csak annyi, hogy nem ruhát tervez, ami színészi alkatok hibáit ellensúlyozza, ami öncélúan szép, hanem gondolathordozó jelmezeket. Amikor Pécs után felkerült az Operaházba, Bartók: Fából faragott királyfi-jához tervezett jelmezt. A darabban a vizek zenéjét addig általában szép misztikus kékekkel fejezték ki. Gombár Judit újrahallgatta a muzsikát, és a zene a fölzavart víz képzetét keltette benne. Sárgás-zöldes, haragos vízszínt adott a ruháknak és ez nagyon kifejező lett.

De, amikor felkerült Pestre, végleg eljegyezte magát a balettel, még az anyakönyvvezető előtt is: feleségül ment *Markó Iványhoz*, aki ma a világhírű brüsszeli Bejart Balett szólótáncosa. Velük járja a világot, néha tervez is nekik, táncművészeti szaklapba tudósít és haza-hazajön Magyarországra. Ha lehet Pécsre is — tervezni. Alkotóerő, siker, világjárás, munkavágy — ez ma Gombár Judit. De milyen a választott művészete, hol tart ma a jelmeztervezés?

●

— Ma elsorvadóban van — mondja. — Bármennyire is furcsán hangzik ez éppen éntőlem, de ezt a folyamatot meg kell érteni. A puritán színház stílusa ismét a színjátszás legősibb elemével, a színésztesttel fejez ki legtöbbet és bizony sokszor nem hiányzik a jelmez.

Földessy Dénes

Német nemzetiségi diákotthon Bólyban

- **Német nyelvű környezetben**
- **Babák népviseletben**
- **Házimúzeumot szeretnének kialakítani**

Bólyban korszerű, új épületben működik az ország egyetlen általános iskolai diákotthona: német nemzetiségű gyerekek részére, akik a szociális helyzettől és tanulmányi eredménytől függően 50—280 forint térítésért német nyelvű környezetben élhetnek, tanulhatnak.

*

Magyarlaki József igazgatóval járjuk az épületet. Pöttöm kislány jön velünk szembe a folyosón.

— Te is itt laksz? Hányadikos vagy?

— Elsős — feleli komolyan. Az elsős Szilvi nyomában mintha egy megnagyított, megsokszorozott gyerekszobába lépnénk: színes huzatú, emeletes ágyak, mackók, babák, kislányok... Beszélgetünk. Egyre többen gyűlnek körénk, köztük *Krémer Erzsi*, a nyolcadikos szobafelelős. Fiatal tanítónő lép be: — Hilda néni — mondják a gyerekek. A kicsik odabújnak hozzá.

— Volt-e sírdogálás az első napokban?

— Nem, az idén senki sem sírt az anyukája után — mondja a tanítónő két-három gyerekkel az ölében.

*

Nyolcvanhat gyerek lakja a kétemeletes épületet, de falai hófehéren ragyognak, mindenütt tisztaság. A folyosón német nyelvű felirat. Hátoldalán magyarul: Ügyelj a tisztaságra! Baranya térképe előtt állunk meg. Vidám zászlócskák hirdetik a falvak helyére tűzve, honnan hány gyerek érkezett a bólyi diákotthonba. Még egy Veszprém megyei lakójuk is van...

*

— Tárgyi feltételeink igen jók — kezdi a beszélgetést Magyarlaki József igazgató — csak az épület központi fűtését és a tanulóasztalok helyi világítását kell még megoldanunk. A személyi feltételeket négy csoportvezető nevelő, két tanító és négy gyermekfelügyelő biztosítja. Nemcsak ők, de a takarítónők, szakácsnők is jól beszélnek németül. Ez is a legfontosabb célt, az intézet nemzetiségi jellegét szolgálja. Fő feladatunk, hogy azonos szintre hozzuk a különböző nyelvi és iskolai előképzettséggel ideérkező tanulók tudását.

— Hogyan ápolja a diákotthon a baranyai németség kultúráját?

— Szétküldtünk tíz babát tíz baranyai faluba, hogy öltöztessék föl az ottani viseletbe. Öt már visszaérkezett. Honismereti szakkörünk munkája nyomán idővel a németség házimúzeumává szeretnénk alakítani diákotthonunkat. A gyűjtött dalokat, táncokat, játékokat gyerekeink a szakkörökben éltetik tovább, az énekkarban, bábszakkörben, tánccsoportban. A helyi kékfestőipart tablókon mutatjuk be, de a bólyi „pacskerkészítők", mézeskalácsosok kismesterségeit is tanulmányozni, feldolgozni szeretnénk.

Az intézet légköréről Magyarlaki József önvallomással szól:

— Nem vagyok autokrata vezető. Az év elején elfogadott tervek és persze az általános irányelvek alapján minden kollégám önállóan dolgozik. Elvem, hogy egyetlen intézkedést se hozzak a munkatársaim, sőt a gyerekek egyetértése nélkül. Mindenkinek elfogadjuk a javaslatát, ha jó, így mindenki érzi, hogy a maga területén fontos, önálló munkát végezhet. Felnőtt kollektívánk nagyon jó, s ezt a gyerekek is megérzik. A szeretetteljes, gyerekközpontú légkörnek köszönhető, hogy a bukás, a lemorzsolódás minimális.

Amikor a nehézségeiről kérdezem, a régi, elavult, három épületben működő iskolát említi, amely a kor igényeinek megfelelő kollégium mellett majd fél évszázados fáziskéséssel nehezíti, fékezi a tervezett munkát.

*

Az ötödik, hatodik osztályba már nem, de a többibe az idei évben is várja a jelentkezőket Bólyban az általános iskolai német nemzetiségi diákotthon.

Gállos Orsolya

Milyen az akusztika?

Próba-koncert a sportcsarnokban

Február 5-én, szombaton délelőtt 10 órakor a *Pécsi Filharmonikus Zenekar* és *Fellegi Ádám* zongoraművész közreműködésével akusztikai próbát tartanak a pécsi sportcsarnokban. Megvizsgálják: vajon alkalmas-e a hatalmas terem koncertek előadására is. Mintegy kétezer diákot mozgósítanak ezen a délelőttön a csarnok nézőterére. Részt vesznek a próba-koncerten a város zenetanárai, kórusvezetői, zenei szakemberei közül is sokan; ott lesznek a hangtechnikusok és akusztikus mérnökök, valamint a Filharmónia szakemberei is. Ettől függetlenül a Filharmónia zenekedvelőket, érdeklődőket is vár erre az eseményre, hiszen a sportcsarnok befogadóképessége a „mozgósított" résztvevők számánál jóval nagyobb.

A műsort Debussy *Egy faun délutánja*, Hidas Frigyes: *Fuvolaverseny*, Gershwin: *F-dúr zongoraverseny* és *Egy amerikai Párizsban* című alkotása képezi. Vezényel: *Hirsch Bence*.

HÍREK

1977. FEBRUÁR

2

SZERDA

Szeretettel köszöntjük névnapjuk alkalmából

KAROLINA

nevű

kedves olvasóinkat

A Nap kél 7.09 — nyugszik 16.47 órakor. A Hold kél 15.22 — nyugszik 5.34 órakor.

Hollósy Simon

Százhúsz évvel ezelőtt, 1857. február 2-án született — és 61 éves korában, 1918-ban halt meg — Hollósy Simon festőművész, a nagybányai művésztelep vezető mestere és Ferenczy Károly mellett legnagyobb alakja, a XIX. századi naturalizmus és realizmus egyik legjobb képviselője.

Festészetét finomság és bravúros anyagábrázolás jellemezte. Münchenben magániskolát is nyitott és köréje csoportosult az újat akaró festőgárda. 1896-ban fiatal művészek élén áttelepült Nagybányára és megalakitotta a nagybányai művésztelepet. Finom, naturalisztikus képeket festett, Kiss József verseit (Tüzek) illusztrálta, s belekezdett élete főművébe, a végül is befejezetlen maradt Rákóczi-induló című monumentális kompoziciójába. Ez a téma végigkisérte egész életében, s a Rákóczi-indulóból az ő vásznán proletárinduló, majd paraszti tömegfelvonulás lett.

Stilusa mindinkább módosult és stilizáltabb formáláson át eljutott a monumentális, drámai hangvételig. Hollósy nagy hatással volt a fiatalokra. Nem csak Réti István, Thorma János és Rudnay Gyula mestere volt; szenvedélyes egyénisége, modern pedagógiai elvei nélkül sem a nagybányai festészet, sem a főiskolai reform nem képzelhető el. Számos művét őrzi a Nemzeti Galéria.

Ma este

SZÍNHÁZ

Nemzeti Színház: Peer Gynt (este 7 órakor) Csortos bérlet.

Kamaraszínház: Makrancos hölgyek (este fél 8 órakor) Odry/A bérlet.

MOZI

Park: Keserű csokoládé (4, n7, f9)

Petőfi: A kincses sziget (f5, f7) Filmklub (f9)

Kossuth: Keserű csokoládé (hn10, 12) A kincses sziget (f3, f5) A cigánytábor az égbe megy (f7, f9)

FEK Klub: Düh (7)

Rákóczi: Kísértet Lublón (5, 7) **Komló, Zrínyi:** A Strucc kávéház vendégei (4, 6, 8) **Mohács:** Szerelmesek románca (5) Az éjszaka (8)

időjárás

Várható időjárás szerda estig: északnyugaton kissé felszakadozó felhőzet, az ország nagy részén borult idő. Ismétlődő havazás, havas eső, délkeleten még eső. Élénk, a Dunántúlon helyenkért erős északi, északnyugati szél. Várható legalacsonyabb éjszakai hőmérséklet: általában minusz 3, minusz 8, délkeleten még 0 fok körül, legmagasabb nappali hőmérséklet szerdán: plusz 1, minusz 4 fok között.

A Figyelőben:

Mit kell tudni a részesedési alap felosztásáról?

Gazdasági hetilapunk, a Figyelő, minden évben közreadja a vállalati eredmény felosztásának részletes szabályzatát. Az 1976. évi részesedési alap felosztásáról ezúttal február 9-én megjelenő 6. számában közöl ismertetést a lap. A hatoldalas ismertető keretében a lap gyakorlati példákkal segíti a vállalatokat az 1976-tól érvényes gazdasági szabályzók szerinti felosztásról. A vállalatok a postahivataloknál február 3-ig nyújthatják be igényeiket, hány példányt rendelnek a Figyelő február 9-én megjelenő lapszámából.

◆

— **Uzemi konyha Szabadszentkirályon.** A helyi Béke Termelőszövetkezet a község központjában korszerű, 300 adagos üzemi konyhát és éttermet hoz létre. Az új létesítmény várhatóan ötmillió forintba kerül.

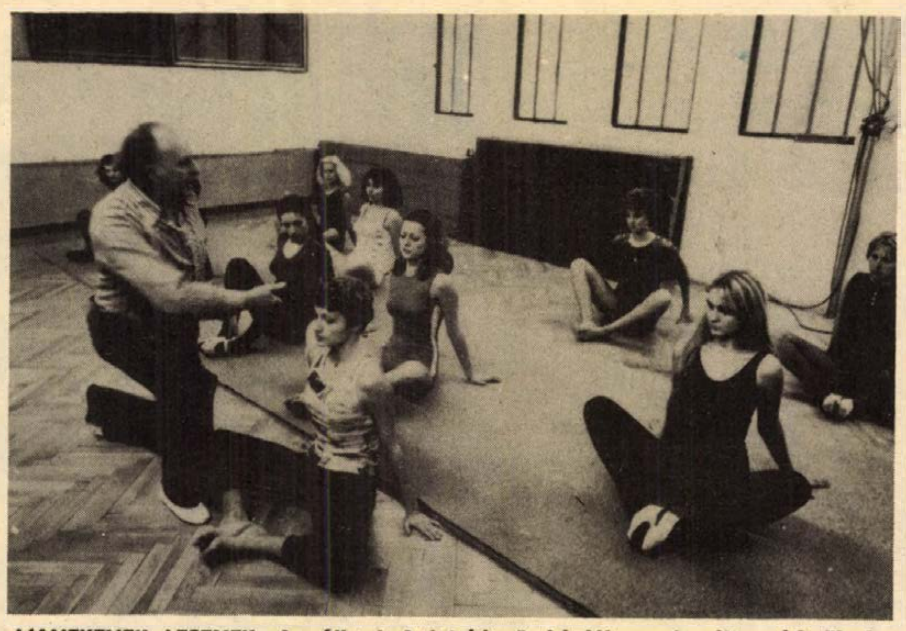

MANEKENEK LESZNEK. Az Állami Artistaképző Iskolában vizsgáikra készülnek a lányok. A hallgatók akrobatikát, színpadi mozgást, táncot, színészi mesterséget és divattörténetet tanulnak. A vizsgák sikeres letétele után szakképesítést kapnak, amellyel a reklámszakmában tevékenykedhetnek majd.

— **Kicserélik** az utcai telefonfülkéket a Pécsi Postaigazgatóság munkásai Pécsett, a Kossuth téren, valamint a Széchenyi tér alsó és felső részén. A megrongálódott fülkéket tegnap elszállították, ma már felszerelik az új készülékeket. A Széchenyi téren az IBUSZ előtt, a telefonfülkével együtt az újságos pavilont is „felújítják"

— **Bezár a Finom falatok boltja.** Két hét múlva tatarozzák a pécsi, Kossuth Lajos utcai Finom falatok boltját: átszerelik a világítást, csúszás mentes padozatot fektetnek le. A Kossuth utcai részt tapétázzák, míg a belső helyiségben megmarad az eddigi falburkolat. A munkákat körülbelül két hét múlva kezdik a Mecsekvidéki Vendéglátó Vállalat karbantartó részlegének brigádjai. Most a Gázszolgáltató munkásai dolgoznak a helyszínen, ezért az udvari részt már lezárták, de a tatarozás kezdéséig még árusítanak a bolt utcai helyiségében.

— **Csökkent** a gépjárműbalesetek száma — növekedett a károk értéke. Az Állami Biztosító Gépjárműkárrendezési Fiókjától nyert tájékoztatás szerint a múlt évhez viszonyítva, januárban 2 százalékkal csökkent a bejelentett káresetek száma, de jelentősen emelkedett az egy káresetre jutó térítési összeg. Az elmúlt hónapban kétmillió forintot fizettek ki Baranya megyében.

04—05—07

Dr. Veszprémi Zoltánné, 54 éves pécsi lakos január 31-én Pécsett, a Doktor Sándor és a Petőfi út kereszteződésénél figyelmetlenül lépett le a járdáról és Szatmári Géza budapesti lakos személygépkocsijával elütötte. A gyalogos súlyos sérülést szenvedett.

— **Sáros, iszapos tó** keletkezett Pécsett, a Megyeri úton február 1-én. A hirtelen jött havazás, esőzés olvadéka gyűlt össze a Közraktár út sarkától az AGROKER felé csaknem kétszáz méter hosszúságban, 15—20 centi vastagon beborítva a járdát és az úttestet. Ugyanis a járdaszint jóval alacsonyabb már évek óta az úttest magasságánál. Régóta mindig ez történik, ha nagyobb eső jön és emberek gyalogolnak sárban, vízben, kénytelenek gumicsizmát húzni, ha másodszor is erre járnak. Az ígéretek szerint rövidesen megérkeznek az építő brigádok és megmagasítják, újjáépítik a járdát.

— **Összedőlt** Szombathely kámoni városrésze iskolájának készülő tornaterme. A szerkezetileg kész létesítmény vakolásra várt, amikor leomlott. Szerencsére olyan időpontban, amikor sem építők, sem mások nem tartózkodtak a közelében, így személyi sérülés nem történt. Az ügy kivizsgálása megkezdődött.

— **Ember és természet** címmel, Szokolai Istvánnak, a Dunántúli Napló fotóriporterének kiállítása nyílik február 2-án, 15 órakor a Ságvári Endre Művelődési Házban.

— **Gazdászbál.** A Magyar Agrártudományi Egyesület Baranya megyei szervezete és a TIT Agrártudományi Szakosztálya február 19-én, 20 órakor rendezi hagyományos gazdász bálját a Nádor étteremben. Belépőjegyek a Baranya megyei Tanács mezőgazdasági és élelmezésügyi osztályán válthatók 50 forintért.

— **Kinevezés.** Sinku Pált, az MSZMP Baranya megyei Bizottsága propaganda és művelődésügyi osztályának munkatársát kinevezték a Pedagógusok Szakszervezete Nevelők Háza igazgatójává.

— **Megszűnik a kezdővezetői pótdíj.** Az Állami Biztosító a jövőben nem számít fel pótdíjat a friss jogosítvánnyal rendelkező gépkocsitulajdonosok casco biztosításaira. A kedvezmény csak az 1977. január 1. után megkötött szerződésekre vonatkozik.

— **Bálint József államtitkár,** a Központi Statisztikai Hivatal elnöke kedden Moszkvába utazott, L. M. Volodarszkijnak, a Szovjet Statisztikai Hivatal elnökének és I. D. Rizsovnak, a KGST Statisztikai Osztálya vezetőjének meghívására.

— **Szárnytősérült fácánkakasok.** A MAVAD január 31-től, a vadászok kérésére ismét átvesz szárnytősérült fácánkakasokat felemelt áron, fácánonként 40 forintért.

— **Lebontják a lapostetős üzlethazat.** Komlón, a Kossuth Lajos utcában ebben az esztendőben bontják le az autóbuszpályaudvar melletti lapostetejű üzlethazat, mert az új út nyomvonala ott fog elhaladni. A lebontott üzleteket a régiek közelében helyezik el.

— **Tápkockás salátapalánta.** A Pécsi ÁFÉSZ a napokban fejezte be a tápkockás salátapalánták értékesítését. A kistermelőknek 60 ezer darab palántát adtak el, melyekből fóliák alatt március közepére lesz korai saláta.

— **Téli fürdőző csúcs Harkányban.** Az utóbbi években — téli napokon nem keresték fel annyian a harkányi strandfürdőt, mint január 30-án, vasárnap. Több mint 3 ezren fürödtek a fedett medence meleg vizében.

◆

Kórházi felvételes ügyeletek

Mindennapos felvételi ügyeletek gyermekbelbetegek részére: Pécs város: POTE Gyermekklinika, Szigetvár város és járás, a pécsi és a volt selyei járás: Megyei Gyermekkórház. Gyermeksebészeti, gyermekfülészeti betegek, égett és forrázott gyermekek részére páratlan napokon: POTE Gyermekklinika, páros napokon: Megyei Gyermekkórház, Pécs és a megye egész területéről. Felnőtt belgyógyászat: Megyei Kórház. Sebészet, traumatológia: Honvéd Kórház. Égési sérülések: Honvéd Kórház. Koponya- és agysérülések: Idegsebészet. Fül-orr-gégészet: POTE Fül-Orr-Gége Klinika. SOS-ÉLET telefonszolgálat hívószáma: 12-390, este 7-től reggel 7 óráig.

Tanösvény a Jakabhegyen

Tájvédelmi körzet lesz a Keleti-Mecsek

Még az idén védetté nyilvánítják Baranya megyében tervek szerint a Keleti-Mecseket mintegy 7—8000 hektár területen: vagyis országos jelentőségű tájvédelmi körzet lesz — állapították meg a február 1-én Pécsett, a Baranya megyei Tanácson megtartott tanácskozáson, melyen részt vett dr. Földvári János elnökhelyettes és Rakonczay Zoltán, az Országos Természetvédelmi Hivatal elnöke. A beruházás, a fenntartás és fejlesztés költségeit az OTVH viseli, ezen kívül személyzetet is biztosít. Együttműködnek a Mecseki Erdő és Fafeldolgozó Gazdasággal, mely eddig is igen sokat áldozott a jövendőbeli körzetre. Itt közjóléti területet hoznak létre: a tervei már elkészültek. Sétaútakat építettek ki, újabb forrásokat foglaltak és hamarosan új gépkocsiút vezet a Máré-várhoz. Az Országos Műemléki Felügyelőség dél-dunántúli felügyelősége megmenti a népi építkezés itt található emlékeit, elsősorban Hosszúhetényben és Magyaregregyen. „Gondját viseli" a mecseknádasdi Szent István templomnak, a Máré-vámak, a püspökszentlászlói kastélynak és templomnak. A Pécsi Janus Pannónius Múzeum természetrajzi osztálya biológiailag térképezi fel a vidéket.

A Jakabhegy még az idén vagy jövőre országos jelentőségű védett terület lesz. A Baranya megyei Tanács előterjesztésében épp ezt tartja a legfontosabbnak. Az OTVH elnöke ígéretet tett, hogy az előkészítő munkálatoktól függően a Központi Földtani Hivatal is anyagi támogatást nyújt. A Mecseki Ércbányászati Vállalat geológusai a babásszerkövek, a cserkúti geológiai gyűrődések, lekopott rétegek, a remetebarlangi kőfülke feltárását tovább folytatják úgy, hogy a turisták is könnyen megközelíthessék és láthassák a rendkívül ritka geológiai érdekességeket. A geológiai alakulatok, formák bebutatására úgynevezett tanösvényt nyitnak. A halomsír-vidék régészeti, a páloskolostor pedig műemléki védettség alá kerül.

1975-ben elkészültek a 15 éves természetvédelmi fejlesztési tervek. A Megyei Tanács kérte, hogy 5—6 év alatt hajtsák végre ezt.

Cs. J.

Lezárták az Aradi vértanúk útját

Hírt adtunk arról, hogy az Aradi vértanúk útja 36-os számú ház előtt a járda leszakadt és mintegy 5 méter mély üreg keletkezett. A leszakadást elkerítették, a közlekedést azonban nem korlátozták. Tegnap délután azonban az útat a leszakadás előtt teljes szélességben lezárták, mert kiderült, hogy egy gázvezeték került veszélyes helyzetbe. Az útlezárás következtében az Aradi vértanúk útja mindkét irányból zsákutca lett, így csak célforgalomról lehet ott szó. További intézkedésig megváltoztatták a 30-as és a 33-as autóbusz útvonalát. Eszerint mindkét autóbusz végigmegy a Hunyadi úton a pálosokig, ott a 30-as a Sürányi Miklós úton, majd a Székely Bertalan úton folytatja útját a Kodály Zoltán útig, ahonnan változatlan útvonalon megy tovább. A 33-as a pálosoktól a Kalinyin úton folytatja útját a Tettye felé, megállója a 2-es számú ház előtt van. A 30-as és a 33-as útja visszafelé változatlan. A keletkezett üreg feltárását és a helyreállítást megkezdték.

◆

— **Mérik a lakások hőmérsékletét.** Pécsett, Lvov-Kertvárosban és a Szigeti úti lakótelepen a Pécsi Távfűtő Vállalat emberei mérik a lakások hőfokát. Több lakó jelezte, hogy érzésük szerint nincs meg a megfelelő hőmérséklet, így a PÉTÁV most vizsgálja azt a körzetet, ahonnan a bejelentések érkeztek.

Lapzárta

Nyikolaj Podgornij, a Szovjetunió Legfelsőbb Tanácsa Elnökségének elnöke Fakhruddin Ali Ahmed, indiai köztársasági elnök meghívására február végén hivatalos baráti látogatást tesz Indiában — jelentették be Moszkvában

*

Kedden Belgrádban befejezték kétnapos nem hivatalos, „kötetlen" tanácskozásukat a kilenc európai semleges és el nem kötelezett ország (Ausztria, Finnország, Svájc, Svédország, Liechtenstein, San Marino, Ciprus, Málta és Jugoszlávia) külügyminisztériumainak képviselői.

*

Apró Antal, az MSZMP Politikai Bizottságának tagja, az országgyűlés elnöke vezette magyar parlamenti küldöttség kedden Wroclawba látogatott. A küldöttséget a vajdaság és a város vezetői fogadták. Ludwik Drozdz, a wroclawi vajdasági pártbizottság első titkára tájékoztatást adott a vajdaság gazdasági-társadalmi fejlődésének eredményeiről és a tudományos, kulturális területen elért sikerekről.

*

A francia köztársasági elnök különgépén kedden este Tripoliból a dél-franciaországi Toulouse-ba érkezett a csádi felkelők fogságából 33 hónap után szabadult Claustre asszony és férje, aki — miután felesége kiszabadításáról tárgyalva 1975 nyarán maga is fogságba került — másfél évet töltött a sivatagban. A túszokat a csádi felkelők vezetésében bekövetkezett változás, és Kadhafi líbiai elnök közvetítése nyomán engedték szabadon.



Napközben csak mínusz tizennégy fok volt, estére jócskán alászáll a hőmérséklet. Mindenki magára húzza az összes jégert, trikót, pulóvert, sálat, amit talál. Odafent bezeg most irdatlan tömeg nyomorog, de egyelőre az udvaron. Sok ismerős bolgár, német, orosz, cseh arc is feltűnik. A pagoda tetején kezdődik a mozgolódás, a tetőre támasztott létrán négy öreg láma kapaszkodik fel. A négy hatalmas, embermagasságnál jóval hosszabb, hajlott kürt a város felé fordul és mély, tompa, kísérteties hangjuk elzúg a völgy felett. A hang olykor töredezetté válik, halkan, panaszosan búg, majd fölerősödik, s fenyegetően, harcosan zeng. Az öreg lámák aztán komótosan odébb települnek, s a kürtök mind a négy világtáj felé megismétlik üzenetüket.

A tömeg mozgolódása jelzi, hogy megnyíltak az ajtók. Nincs választani való, menjünk vagy maradjunk, besodornak a templomba, pokoli tömeg van, egy darabig semmit se látni, csak fejeket és vállakat. Jó meleg áramlik odabent és füstölők illata, a lámák már zümmögnek, hangjuk teltebb, mint máskor — igen, mert mind ott ülnek, tömött sorokban a padokon, rengetegen vannak, csillognak a kopasz fejek és a sárga selymek, csillog a sok réz, a csengők, az ocsirok, a serlegek és a tálkák ezüstje. Hullámzik fent a zászlók, szalagok, selyemképek zuhataga, kibélelik a termet, beszívják, letompítják, meglágyítják a hangokat, amelyek pedig kíméletlenül élesek, a kagylókürt mély búgásába belesikoltanak a csengők, belecsattognak a dobok, a lámák gajdolása olyan kiméletlenül monoton, olyan csökönyösen kifogyhatatlan... Mégis, ebben a selymekkel és emberekkel bélelt templomban, amelynek most a külső ajtajára is vastag szőnyegfüggönyt akasztottak, valahogy megszelídülnek a hangok, sőt, ha a rengeteg kíváncsi európai arcra nézek, valahogy megrendezettnek, „idegenforgalmi látványosságnak" tűnik egy pillanatra az egész... „Szerencsére" izgatott anyókák csörtetnek át a tömegen, összeszorított szájjal, eltökélten, mennek egyenesen a papok elé.

A templomban megnőtt a nyüzsgés az oltár körül. Előkerültek valamilyen különleges, sose látott ezüstdíszek, pompázatos fehér „sütemények": viaszkalácsok, behozták a nagy kürtöket is. Egy magas ülőkén láthatóvá válik a főláma sima, ünnepélyes arca, kis csengővel ad jeleket, magasra csap a lámák hangja, zeng zúg a templom... Itt kopasz fejek hajladoznak, ősz tüskék meredeznek rajtuk, vallásos öregasszonyok, akik megnyiratkoztak, annak jeléül, hogy végérvényesen megszűntek asszonyok lenni. Ráncos, kicsi arcuk tárgyilagosan nemnélküli, hangjuk azonban vékony és eleven.

És, úgy látszik, itt az éjfél, mert hirtelen majdnem tökéletes csönd lesz, a visszafojtott lélegzetek némaságába előbb magas csengőhang vág bele, aztán egyszerre, robbanásszerűen valamennyi eszköz megszólal, a vad zaj megrezegteti a levegőt, de mielőtt elhalna, újabb dörrenés rázkódtatja meg a falakat, felnézek az egyik festett istenre, kifejezéstelenül mered valahová messzire a történelembe vagy a képtelenségek birodalmába és csak annyira rezzen meg, amennyire körülötte a piros, sárga, kék, zöld és arany selymek, szalagok, finoman és könnyedén, mint egy sűrű függöny szálai...

(Folytatjuk)

Koszigin—Szaddam Husszein találkozó

Alekszej Koszigin, az SZKP KB Politikai Bizottságának tagja, a Szovjetunió Minisztertanácsának elnöke, kedden a Kremlben folytatta megbeszéléseit Szaddam Husszeinnel, az Iraki Baath Párt főtitkárhelyettesével, az Iraki Forradalmi Parancsnokság Tanácsa alelnökével.

A baráti légkörű találkozón áttekintették a Szovjetunió és az Iraki Köztársaság politikai, gazdasági és egyéb területeken megvalósuló együttműködésének továbbfejlesztésével kapcsolatos kérdéseket.

A kölcsönös érdeklődésre számot tartó nemzetközi kérdésekről folytatott eszmecseréjükön hangsúlyozták, hogy országaik szolidárisak a népeknek a békéért, szabadságért és függetlenségért vívott harcával. Mindkét fél megerősítette, hogy kész tovább erősíteni a szovjet—arab barátságot, mivel ez döntő tényezője a Szovjetunió és az arab kelet népei közötti sokoldalú együttműködés megszilárdításának.

●

Rendkívüli állapot Benin Köztársaságban

Benin Népi Forradalmi Pártjának Központi Bizottsága határozatot hozott a köztársaság egész területére érvényes rendkívüli állapot elrendeléséről. Az intézkedés célja, hogy megakadályozza a reakciós körök újabb kísérleteit a benini nép vívmányainak megsemmisítésére.

Ezzel egyidejűleg Guinea, Nigéria és Benin képviselőiből nemzetközi bizottságot állítottak fel zsoldostámadás kivizsgálására.

Mathieu Kerekou benini államfő a bizottság tagjai előtt kijelentette: a Benini Népi Köztársaság elleni január 16-án elkövetett fegyveres imperialista támadással csapást akartak mérni Afrika valamennyi haladó országára.

●

✦ *VARSÓ: Lengyelország és Spanyolország nagyköveti szinten diplomáciai kapcsolatra lépett — jelentették be Varsóban. A diplomáciai kapcsolatok felvételéről szóló megállapodást Jozef Cyrek lengyel és Miguel Solano spanyol külügyminiszterhelyettes írta alá Madridban.*

✦ TOKIÓ: Walter Mondale, az Egyesült Államok alelnöke kedden, röviddel elutazása előtt sajtóértekezletet tartott Tokióban. Itt elhangzott legfontosabb bejelentése az volt, hogy az Egyesült Államok elhatározta: fokozatosan kivonja szárazföldi erőit Dél-Koreából. A csapatok kivonásának menetrendjét még nem határozták meg.

24 ÓRA A NAGYVILÁGBAN

Az Angol KP új programtervezete

Nagy-Britannia Kommunista Pártja kedden közzétette új programjának tervezetét, amely a legutóbbi évek fejleményeit is figyelembevéve elemzi a monopolkapitalizmus válságát Angliában és kijelöli a párt feladatait a következő időszakra. A dokumentum közrebocsátása alkalmából tartott sajtóértekezletén Gordon McLennan, a párt főtitkára elmondotta, hogy a „Nagy-Britannia útja a szocializmushoz" című tervezetről a következő hónapokban országos vitát indítanak a pártsajtóban és az alapszervezeti gyűléseken, majd jóváhagyásra a párt 35. kongresszusa elé terjesztik, amely novemberben ül össze.

●

✦ BOGOTA: Hétfőn éjjel öt kisebb robbanószerkezet robbant az Ibéria spanyol légitársaság bogotai irodájában. Személyi sérülés nem történt, az anyagi kár jelentéktelen. A rendőrség szélsőséges elemek akciójának minősíti a támadást.

✦ *MÜNCHEN: Az osztrák—nyugatnémet határon fekvő Bad Reichenhallban a vámőrök negyven kilogramm hasist találtak egy autó sárhányójában. A kocsi tulajdonosa, egy 35 éves nyugatnémet férfi ráadásul hamisított jogosítvánnyal vezetett. Mi több, a lakásán tartott házkutatás során nagymennyiségű elvámolatlan whiskyt és amerikai cigarettát foglaltak le.*

✦ BRÜSSZEL: Ünnepélyes operaelőadással nyílik meg a hét végén Antwerpenben a Rubens-év. A nagy flamand festő születésének 400. évfordulóját az idén szinte az egész évben ünneplik Belgiumban, s különösen Antwerpenben, ahol élete nagy részét töltötte.



Összeült az új amerikai kabinet Carter elnökletével, hogy megtárgyalja az USA energiaproblémáit. Az idei hideg időjárás miatt az Egyesült Államok számos területén komoly fűtőanyag ellátási gondok vannak.

✦ *POTSDAM: Mint hétfőn bejelentették, szombaton éjjel ismeretlen tettesek betörtek a potsdami Sanssouci palota képtárába és magukkal vittek több értékes festményt, közöttük Tintoretto és Bourdon egy-egy alkotását is. A rendőrség megkezdte a nyomozást.*

✦ WASHINGTON: Egybehangzó értesülések szerint Paul C. Warnke lesz az amerikai kormány fegyverzet-ellenőrzési és leszerelési hivatalának vezetője, Carter elnök egyúttal Warnkét bízza meg a SALT-tárgyalásokon részt vevő amerikai küldöttség vezetésével. Az 57 éves jogász a hatvanas években, a Johnson-kormány idején, a Pentagon tanácsadója, majd hadügyminiszterhelyettes volt, a vietnami beavatkozás korai ellenzői közé tartozott.

✦ *WASHINGTON: Miamiban élő kubai ellenforradalmár terroristák gyilkolták meg Letelier, a chilei Allende-kormány egykori miniszterét — jelentette kedden a Washington Post. Orlando Letelier, a haladó chilei rendszer kül- és hadügyminisztere, majd amerikai nagykövete tavaly szeptemberben pokolgépes merénylet áldozata lett Washington diplomáciai negyedében.*

✦ BEJRÚT: Hétfőn Bejrútban Szarkisz elnökletével ülést tartott a libanoni kormány. A tanácskozásról kiadott közlemény szerint a miniszteréket Faud Butrosz külügyminiszter tájékoztatta azokról a tárgyalásokról, amelyeket a hét végén George Lane amerikai ügyvivővel folytatott a dél-libanoni helyzetről. A bejrúti lapok tudni vélik, hogy az Egyesült Államok biztosította Libanont: Izrael nem tervezi a dél-libanoni területek megszállását. A konzervatív Al Amal című falangista lap viszont azt írta, hogy az amerikaiak nem zárják ki a „korlátozott akciók" lehetőségét a déli országrész ellen.

✦ *NEW YORK: Kurt Waldheim ENSZ-főtitkár kedden a kora hajnali órákban elutazott New Yorkból. A főtitkár 24 órára megszakítja útját Genfben, ahol az ENSZ munkatársaival találkozik, majd szerdán továbbutazik közel-keleti útjának első állomására, Kairóba.*

✦ JOHANNESBURG: A dél-afrikai fajüldöző kormány hétfőn törvényjavaslatot terjesztett a parlament elé, amellyel egy sor elnyomó intézkedést akar törvényesíteni. A törvényjavaslat értelmében az államfőnek „belső zavargások" esetén jogában áll bevetni a hadsereget illetve teljes sajtócenzúrát elrendelni. Egy másik — az elmúlt héten beterjesztett — törvénytervezet feljogosítja a hadügyminisztert, hogy zavargások esetén elrendelje a rendkívüli állapot kihirdetését.

✦ *LUANDA: Az Angolai Népi Köztársaság és Franciaország kormánya kedden bejelentette azt a döntését, hogy nagyköveti szinten diplomáciai kapcsolatokat létesítenek egymással. Az erről szóló közleményt a kedd reggeli angolai lapok hozták nyilvánosságra.*

✦ ÚJ-DELHI: Indira Gandhi indiai miniszterelnök fogadta Piment, Moszkva és egész Oroszország Új Delhiben tartózkodó pátriárkáját. A találkozó légköre meleg, baráti volt. Az orosz pravoszláv egyházfő felkereste Fakhruddin Ali Ahmed indiai köztársasági elnököt is.

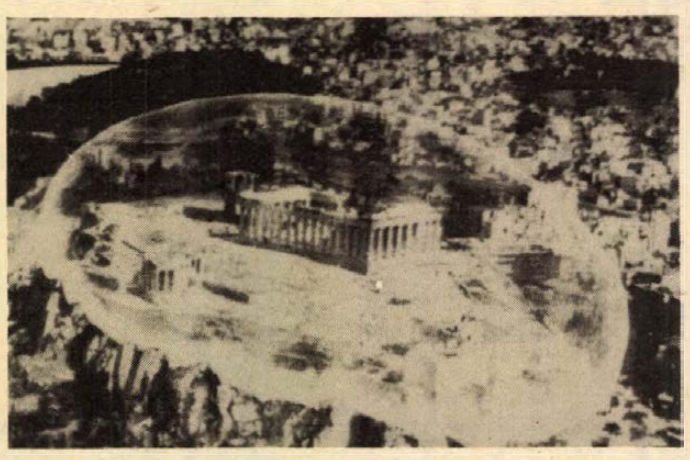

Olivier Russel svájci építész eredeti ötlettel állt elő az athéni Akropolisz védelmére: hatalmas műanyagbuborékot készítene a páratlan műemlék befedésére, amellyel megvédhetnék a környező szennyeződésektől, ugyanakkor a látvány az eredeti maradhatna. (MTI — KS Telefoto)

A chilei drámát a chilei nép oldja majd meg

Corvalán sajtóértekezlete Berlinben

„Meggyőződésem, hogy Chile a demokrácia, a mélyreható gazdasági változások útjára lép. Elkerülhetetlen a Pinochet-diktatúra bukása" — jelentette ki kedd este, NDK-beli látogatásának végén, berlini sajtóértekezletén Luis Corvalán, a Chilei Kommunista Párt főtitkára.

A chilei helyzetről szólva elmondotta, hogy a fasiszta rendszer nemcsak nemzetközileg került elszigetelt helyzetbe, hanem az országon belül is, ma a Pinochet-rezsimmel szemben foglalnak állást olyan erők is, amelyek kezdetben szimpatizáltak vele. Az Unidad Popular egységes abban, hogy minden erőt össze kell fogni a diktatúra ellen, s ebben az irányban tevékenykedik. A chilei kereszténydemokrácia egésze még nincs teljes mértékben tudatában az Unidad Popularral való együttműködés fontosságának, de állandó az érintkezés olyan kereszténydemokratákkal, akik ma már értik — és ezt nyilatkozatban is bejelentették —, hogy az Unidad Popular nélkül, s a kommunistákkal való konzultációk nélkül nincs kiút a súlyos válságból. A Kereszténydemokrata Párttól ez jelentős lépés, de még nem elég — mondotta Corvalán, aki figyelemreméltó fejleményként értékelte azt is, hogy Chilében elfordul a diktatúrától a katolikus egyház, s erősödik a megosztottság és bizonytalanság a chilei fegyveres erőkben.

Corvalán cáfolta a juntának azt az állítását, hogy Chilében ma már nincsenek politikai foglyok. Mintegy 6000 bebörtönzött és elhurcolt hazafi igen nehéz helyzetben van, egy részük talán már nem is él — mondotta, s hozzátette: a világ joggal háborodik fel, ha terrorakciók történnek. Pinochet a legsúlyosabb terrorakciót hajtja végre az egész nép ellen.

A Chilei KP főtitkára leszögezte: a chilei drámát a chilei nép fogja megoldani, s az is a chilei népre tartozik, hogy milyen kormány váltja fel a fasiszta juntát. De számítunk a szolidaritásra. Marx és Engels óta a proletár internacionalizmus és a szolidaritás a munkásosztály, a szabadságért és haladásért küzdő népek fontos fegyvere. A két fogalom: szolidaritás és proletár internacionalizmus szorosan összetartozik és kiegészíti egymást.

Corvalán szerdán visszatér Moszkvába, s előreláthatólag a hét végén alakul ki olaszországi látogatásának időpontja és terve.

Jelentés a szarajevói repülőgép-szerencsétlenségről

A Jugoszláv Szövetségi Végrehajtó Tanács (kormány) kedden Belgrádban tartott ülésén meghallgatta a Jugoszláv Közlekedési és Távközlési Hivatal jelentését a január 18-án Szarajevó közelében történt repülőgép szerencsétlenségről, amelynek következtében életét vesztette Dzsemal Bijedics, a Szövetség Végrehajtó Tanács elnöke és felesége, három munkatársa és a gép háromtagú személyzete.

A vizsgáló bizottság jelentése szerint a balesetet nem okozta sem irányítási, sem műszaki hiba, a szarajevói repülőtértől kapott utasítások helyesek voltak, a gépet gyakorlott, jól képzett pilóták vezették és a meteorológiai viszonyok is lehetővé tették a biztonságos műszeres repülést.

A baleset azért következett be, mert a gép a leszállást, meg nem állapítható okból 5 és fél kilométerrel távolabb kezdte meg a megengedettnél, a szerencsétlenség pillanatában az előírtnál 300 méterrel alacsonyabban és a megengedettnél 69 kilométerrel gyorsabb óránkénti sebességgel repült.

Földrengés Tadzsikisztánban

Nyolcas erősségű földrengés volt hétfőn a turkesztáni hegygerinc északi hegynyúlványánál, három közép-ázsiai szovjet köztársaság, Tadzsikisztán, Üzbegisztán és Kirgizia határainak találkozásánál. A földrengés epicentruma a tadzsikisztáni Iszfara város közelében volt. A városban, ahol a földrengés károkat okozott, bizottság alakult a földrengés sújtotta lakosság megsegítésére.

Mint a moszkvai központi szeizmológiai állomáson megállapították, a földrengés hétfőn moszkvai idő szerint 17 óra 26 perckor pusztított. Közép-Ázsia területén, ahol egyébként a szeizmikus tevékenység meglehetősen élénk, ilyen erősségű földrengés ritkán fordul elő.

Az EIVRT Sopiana Gépgyára felvételre keres:

— Esztergályos
— Marós
— Köszörűs

szak- és betanított munkásokat.

● Vidékieknek munkásszállást biztosítunk.
● A forgácsoló szakma megszerzésére lehetőséget adunk.

Jelentkezni lehet:
Pécs, Szalai A. u. 8.,
felvételi iroda
Telefon: 15-277/77

Kommentár

Csatorna-diplomácia

Megindult az új amerikai elnök diplomáciai gépezete. Vance külügyminiszter fontos bejelentéseket tett, például azt, hogy márciusban Moszkvába látogat. Tárgyalásokat folytatott panamai kollégájával, Aquilino Boyddal. Aligha véletlen, hogy az első Washingtonba látogató külügyminiszter éppen a panamai volt.

Washington sosem csinált titkot abból, hogy a kis közép-amerikai köztársaságot átszelő csatornát politikai, gazdasági és nem utolsósorban stratégiai kulcskérdésnek tekinti. Az ország valaha Kolumbia szerves része volt. Az amerikai diplomácia 1903 novemberében éppen ezért szakította le államcsíny segítségével, hogy 1904. február 26-án megkötheesse a hírhedt csatornaszerződést az így létrejött bábkormánnyal.

Ez az egyenlőtlen, imperialista típusú szerződések iskolapéldája. A csatorna megépítése fejében, valamint nevetséges díj, évi 250 ezer dollár ellenében az USA nemcsak a csatorna feletti teljes ellenőrzést kapta meg, hanem a víziút mindkét oldalán levő, tizenhat kilométer széles csatornaövezetet is. Ma is amerikai terület, amelynek luxusvillái kiáltó ellentétben vannak az igazi Panama lakóinak nyomorával.

A kubai fordulat, a világ változása tarthatatlanná tette ezt a múltba dermedt állapotot. A hatvanas évekől már nemcsak a panamai nép, hanem a panamai kormány is tiltakozott a korlátlan washingtoni jelenlét ellen, sőt 1964 januárjában Panama megszakította — igaz, csak rövid időre — diplomáciai kapcsolatait az Egyesült Államokkal.

Az ország jelenlegi elnöke, Omar Torrijos tábornok kezdettől követeli a szerződés felülvizsgálását és ebben egész Latin-Amerika támogatja, néhány reakciós diktatúra kivételével. Egy olyan helyzetben, amelyre a Rio Grandétől délre a „gringo" (jenki) ellenesség gyors növekedése jellemző, amelyben a Kubaellenes bojkott nemcsak szétesett, hanem néhány vonatkozásában visszájára fordult (az új latin-amerikai gazdasági tömörülés, a SELA például Havanna részvételével, de Washington nélkül, sőt ellen alakult meg) — Carter joggal érzi, hogy meg kell szabadulnia a panamai tehertételtől.

Szerinte úgy, hogy minden eddiginél előnyösebb feltételeket ajánl az amerikai jelenlét meghosszabbítására — legalább az ezredfordulóig. A közeli jövőben kiderül, vajon kielégítik-e az új ajánlatok Panama kormányát és népét.

Harmat Endre

A szerkesztőség postájából

„Tisztelt Dunántúli Napló Szerkesztősége!

A Dunántúli Napló régi olvasója és előfizetője vagyok. Megragadta a figyelmem, hogy január 18-án az orvosok telefonügyeletet tartanak. Nagyon helyesnek tartom, hogy a beteg hivatalos személyeknek mondhatja el egészségügyi problémáit. A megadott telefonszámot nehezen kaptam meg, de 17.30-kor sikerült a hívott számmal beszélnem. Panaszomat meghallgatták, másnap az illetékes főorvos vizsgálatra berendelt és személyesen meghallgatott, gyógyszerrel ellátott és betegségemmel kapcsolatban hivatalos intézkedés történt az illetékesek felé. A Naplón keresztül szeretnék köszönetet mondani . . .”

Távirat, kevés megértéssel

Létkérdés: kap-e együttérző támogatást

Eddig a levél, amelyből nem derül ki, hogy miféle baja, betegsége van *Horváth Györgynek*, a 12-es Volán dolgozójának, Keszüi úti lakosnak. Elöljáróban sietek megnyugtatni mindenkit, hogy ezután sem fog kiderülni, van ugyan gyomorfekélye, szívpanasza, vérnyomása, vesemicsodája, de ezektől nem szokott egy negyvenkilenc éves ember dühében és tehetetlenségében sírva fakadni.

Valami más baja lehet, ördög tudja, micsoda.

●

Ott ültem a telefon mellett, végighallgattam a beszélgetését, először nem is értettem, hogy mit beszél. Egy táviratot emlegetett, mindnyájan összenéztünk, volt, aki mosolygott. Aztán az itt-ott feltűnő mosolyt a megdöbbenés arckifejezése váltotta fel, a hitetlenkedés lett úrrá rajtunk egy ideig, s akkor határoztam el, hogy elmegyek hozzá. És néhány nap múlva megkaptuk a levelet, amelyből nem derül ki, hogy mi a baj, csak az, hogy most már minden rendben van.

Csakugyan?

Könnyen elképzelhető, hogy az ember élete során nehéz helyzetbe kerül. Gondjai, problémái támadnak, amikkel szemben szokásos problémamegoldó képessége csődöt mond. Ijesztő méretűvé válhat számára ez a gond, mindennél fontosabbá és hogy nehéz helyzetéből kimeneküljön, először segítséget keres.

Segítséget? A legtöbbször már segít néhány együttérző szó, megértő tekintet. De sokszor hamarabb jut egy ember öttalálatos lottószelvényhez, mint együttérzéshez, megértéshez. S ha nem kap segítséget, csak értetlen félmosolyt (mert a másik nem érti a problémát, az ő számára banális, mi van ezen rágódnivaló?), akkor jönnek a szörnyű megoldások, az alkoholtól az önpusztításig bármi.

Horváth György talán megbocsátja nekem, hogy elárulok róla egyet s mást, így esetleg nagyobb esélye van rá, hogy megkapja munkatársaitól azt a keveset, amit kér: a megértést. Néhány éve családi élete futott zátonyra, s mielőtt ebből a konfliktusból kikerült volna, édesanyja hirtelen meghalt. Kérte először az emberek segítségét, végül az ital pótolt mindent. Ez aztán oda vezetett, hogy egész életvitelében törés állt be: katonaember volt, s az italozás következtében leszerelték. Egy igazi katonának az egyenruha elvesztése rosszabb, mint a golyó általi halál.

Itt lépett be először az a segítség, ami lehetővé tette számára, hogy egyáltalán sikerüljön még valami. Testileg, lelkileg összeroppanva kereste meg a Városi Ideggondozót, itt, az orvosi rendelőben kapta meg először azt, amire korábban oly nagy szüksége lett volna: az együttérző támogatást.

Új munkahelyén szeretik, bevallása szerint ő is szeret ott lenni, jól dolgozik, innen akar nyugdíjba menni. Újra nősült, most úgy néz ki, hogy a családi élete is rendezett, persze, minden azért nem jött rendbe: a hosszú katonai szolgálat, a történtek nem múltak el nyomok nélkül. Gyomorfekély, magas vérnyomás, szúrás a baloldalon, vesemicsoda . . . Besorolt azok közé, akikről azt szokták mondani: beteges.

Tavaly több mint száz napot volt táppénzen. Most is táppénzen van, s egyik nap kézbesítettek egy táviratot: 24 órán belül jelentkezzen munkára. A telefonba kis híján elsírta magát, amikor nála jártam, szintén. „Piszkálnak” mondta, „az, aki a táviratot küldte, állandóan kérdezi, mikor megyek már rokkantnyugdíjba, legszívesebben koszorúra gyűjtene. De én nem akarok nyugdíjba menni, dolgozni akarok . . .”

És az akaratának hinni lehet: egy esztendeje semmiféle szeszesitalt nem iszik.

●

Vajon az, aki a táviratot küldte, nem gondolta-e meg, hogy türelmetlenségről tanúskodik? Megnyugtatták ugyan felsőbb vezetői Horváth Györgyöt, de nem nagy sikerrel. Arra vagyok kíváncsi, vajon tud-e mindent erről az emberről a távirat tömör szövegének fogalmazója? Ha nem, ajánlom, hogy beszélgessen vele. Én fél órát voltam nála, és még ennél sokkal többet megtudtam. Nem parancsoltam volna be táppénzről — táviratilag. Feltesszem, hogy munkahelyi vezetőit a segítő jó szándék vezérli; de talán akkor a kinyilvánításban, a módszerben van a baj. Mert Horváth György már úgy érzi, hogy agresszívek és türelmetlenek vele szemben, s aki ezt kap megértés helyett, újból bajba jut.

Kampis Péter

Igazolványok érvényesítése

A MÁV Pécsi Igazgatósága értesíti az érdekelteket, hogy a közalkalmazottak, nemzeti gondozottak, Szocialista Hazáért Érdemrend-del kitüntetettek és igényjogosult családtagjaik, valamint a 100 százalékos és a 75 százalékos hadirokkantak féláru menetjegy váltására jogosító fekete színű, a vak hadirokkantak és kísérőjük díjtalan, illetőleg 50 százalékos mérséklésű utazási kedvezményre jogosító sárga színű arcképes igazolványainak érvényesítése 1977. évre esedékes. Az igazolványok általános érvényesítését a MÁV 1977. február 1-én kezdte és március 31-én fejezi be. Az igényjogosultak az igazolványok érvényesítését csak a munkáltató útján igényelhetik.



A dombóvári Galambtenyésztő Egyesület január 29-én, 30-án Országos Díszgalamb Kiállítást és ennek keretén belül húsgalamb bemutatót rendezett a dombóvári Vasutas Művelődési Házban. A képen Berta Vendel dombóvári galambtenyésztő látható postagalambjával.

Jogi tanácsadó

L. Z. házasságot köt a közeli napokban. Tanácsi bérlakásban lakik, de leendő feleségének is van tanácsi bérlakása.

Kérdése: A két lakást módjukban áll-e egyre cserélni, illetve a felesleges lakást mennyi időn belül kell leadni?

Az 1/1974. (I. 9.) M. T. sz. rendelettel módosított lakásrendelet értelmében egy személy, illetőleg egy házaspár csak egy tanácsi bérlakást bérelhet.

Az a személy, illetőleg házaspár, aki egynél több tanácsi bérlakást bérel, a többletlakás-keletkezés napjától számított EGY ÉVEN belül köteles:

a) a lakásokat egy lakásra elcserélni, vagy azokat egy tanácsi bérlakás kiutalása ellenében a lakásügyi hatóságnak átadni, illetőleg

b) a megtartani kívánt lakást kiválasztani és a többletlakás lakásbérleti jogviszonyáról az 1/1971. (II. 8.) Korm. sz. rendelet 86—89. § rendelkezései szerint meghatározott személy vagy — pénzbeli térítés ellenében — a lakásügyi hatóság javára lemondani.

A jogszabály lehetőséget ad arra is, hogy a többletlakás fekvése szerint illetékes

a) megyei tanács végrehajtó bizottságának titkára a most ismertetettek alól felmentést adjon,

b) a lakásügyi hatóság a cserére, illetve leadásra egy ízben — legfeljebb két évre — halasztást engedélyezzen.

Abban az esetben, ha a bérlő(k) a fentebb ismertetett kötelezettségének nem tesz eleget, úgy a lakásügyi hatóság a többletlakást — a lakásra megállapítható lakás-használatbavételi díjnak megfelelő összegű pénzbeli térítés ellenében — igénybe veszi.

Varga T. olvasónk ruhája a munkahelyén az öltözőben megrongálódott.

Kérdése: Kérheti-e a kára megtérítését a munkáltatójától, vagy meg kell keresnie a károkozó személyét?

34/1967. (X. 8.) Korm. sz. r. 100. §-a értelmében a vállalat a dolgozó dolgaiban a munkaviszony keretében okozott kárért vétkességére tekintet nélkül akkor felel, ha

a) öltözőjében, illetőleg megőrzőjében vagy az általa erre a célra kijelölt más helyen elhelyezett dolgokban keletkezett, továbbá ha

b) az olyan balesettel kapcsolatban következett be, amelyért a vállalat kártérítéssel tartozik.

A dolgozó munkahelyre bevitt egyéb dolgaiért a vállalat csak vétkessége esetén felel. Vétlenségét a vállalat köteles bizonyítani. Olyan ruházati és személyi felszerelési tárgyak tekintetében, amelyeket a dolgozó munka közben is rendszerint magánál tart, a kollektív szerződés a vállalat által a munkaviszony keretében okozott kár esetére a vétkesség nélküli felelősséget is előírhatja.

A vállalat előírhatja a munkahelyre bevitt dolgok megőrzőben, öltözőben való elhelyezését. Ugyancsak előírhatja a bevitel bejelentését, különösen ha a dolog a szokásosnál nagyobb értéket képvisel. Megtilthatja, korlátozhatja, illetőleg feltételhez kötheti a dolog bevitelét. Nem teheti ezt meg a munkába járáshoz szükséges szokásos ruházati és személyi felszerelési tárgyak tekintetében. Ha a dolgozó a vállalat rendelkezését megszegi, az e körben keletkezett kárért — a szándékos károkozás esetét kivéve — a vállalat felelősséggel nem tartozik.

Különleges divat és sport

bőrruházati termékek gyártására új műhelyt létesít

a kesztyűgyár bőrruházati gyára,

melyhez gyakorlott férfi és női szabók, illetve betanuló női, férfi dolgozók, valamint szerkesztő — szabászok

jelentkezését várja felvételre

▽ KESZTYŰGYÁR BŐRRUHÁZATI GYÁRA
PÉCSBÁNYATELEP, Széchenyi-akna. T.: 11-333.

Leveleink nyomában

Hátrányos helyzetben

A Tolbuhin úti Élelmiszer- és tejboltot meg akarják szüntetni, ami bennünket, környékbelieket — Turini út, Testvériség, Szondi György, Dobó István, Kocsis István utca lakóit — ellátott. Eddig nem volt semmi problémánk, viszont ezután nem tudjuk hova menjünk vásárolni, mert az ABC hozzánk elég távol van. Uránvárosban, Kertvárosban egész szolgáltató házak vannak, egyik bolt éri a másikat, itt meg semmi. Hátrányos helyzetben vagyunk. Ha vásárolni akarunk, akkor csak autóbusszal közlekedhetünk, mert nincs megfelelő ruházati bolt, sem más szolgáltatás. A gyógyszertár is messze van, s egyetlen női fodrászunk van. Állítólag akarnak egy másik boltot nyitni a miénk helyett, de jó távol a környékünktől, a Komját A. utcában. Mi pedig az ABC és e között lakunk. Azért kérjük az illetékeseket, ha már ezt az üzletet bezárják, akkor itt a közelben építsenek egy másikat.

Benczur Györgyné és 80 lakó

Amíg nem késő...

A pettendi és gyöngyösmelléki összekötőhíd egyik karfája teljesen bedőlve, a másik már a vízbe hullott, deszkái töröttek, hiányosak. Tavaly nyáron már felajánlottuk társadalmi munkában a segítséget. Néhány pótkocsi salakról, pár szakemberről és két karfáról van mindössze szó. Nem hisszük, hogy a két érdekelt tanácsnak (Nemeske, Kétújfalu) a községfejlesztési keretből erre nem futná.

Naponta kétszer kell ezen a rossz úton és a hídon átmennem, mivel Gyöngyösmellékről hordom a postát Pettendre. A nap minden szakában járnak erre emberek, akik a szigetvári gyárakban dolgoznak.

Többször napirendi téma volt az út és híd javítása a tanácsüléseken, azonban mind a mai napig döntés nem született az ígéreteket kivéve.

Sajnos, az illetékes két tanács csak ígérget, vagy a másikra hivatkozik. Most már mi is szeretnénk végre tudni, ki a felelős az út, a híd karbantartásáért.

Lantos Lászlóné
postai kézbesítő

Sártenger a hivatal előtt

Sajnos, az utóbbi időben kétszer kellett az Állami Biztosító Szalai András utcai igazgatóságához mennem, hogy vigaszt találjak. Először tavaly, akkor a Szabadság útról nyíló „zugba” (Zsolnay szoborral szemben) apró kaviccsal leterített tér volt a vizsgálat helye. Itt bokáig süppedtünk az apró kavicsokba, a köpenyek hornyai úgy megteltek a kis kavicsokkal, hogy fékezéskor a kocsi elkezdett csúszni-mászni.

Most, legutóbb, január 24-én jártam újra a biztosítónál. Ahogy lefordultam az új, illetve leendő hatos útról, hogy megközelítsem az Igazgatóság épületét, tengeri betegség fogott el — pedig egykor repüléssel foglalkoztam. Azon a hepe-hupás, hullámos sártengeren néhány helyen úgy levert a kocsi alja, hogy a kipufogódob leszakadt. Ennek ellenére a kárszakértőket sajnáltam a legjobban, mivel csúsztak-másztak ott a nagy sárban, utána meg bevittük az Igazgatóság folyosójára a cipőnkkel. Ha eső van sártenger a környék, amit ráviszünk a nagyforgalmú útra és ez óriási baleseti veszélyt rejthet magában. Ha szárazság van és fúj a szél, porfelhővé alakul át. Tenni kéne valamit, amíg nem késő.

Nagy László,
Athinay u. 2/c.

A keleti városrész közlekedéséről

Tavaly április 15-én tettem szóvá a Dunántúli Naplóban, hogy minden nyilatkozat ellenére a keleti városrész jó közlekedése megoldatlan.

Azóta jó pár hónap telt el. Már megszoktuk a reggeli és a délutáni zsúfoltságot, mikor decemberben megjelent a hír: korszerűsödik a járműpark. Ezt nagy örömmel vettük tudomásul. És tényleg korszerűsödött, megjelentek az új buszok. Ez azonban a Fehérhegy és a Hal tér között közlekedőkön mitsem segített. Sőt, rontott az az intézkedés, miszerint a 10-es január 1-től nem a régi vonalán, hanem a Szalai András úton át közlekedik. Azóta a reggeli és a délutáni csúcsforgalomban az eddiginél jóval zsúfoltabbak a 20-as járatok. (A 47-es megállójának a Hal térre való helyezése — ritka járat lévén — csak elenyésző mértékben segít.)

Javaslom, hogy mivel a KONZUM Áruház megnyitása óta a Hal teret érintő járatok utasforgalma lényegesen megnőtt, indítsák a 20-as járatokat legalább 10 percenként, s állítsák vissza a gyorsjáratot Újmecsekalja—Fehérhegy vonalon 20/G jelzéssel.

Bali István
Dobó I. u. 84.

AZ ILLETÉKES VÁLASZA

Ismét a helyjegyről

Az utóbbi időben több újságcikk foglalkozott — elmarasztalólag — a helyjegyköteles expresszvonatokon a helyjegyek kiszolgáltatásának problémáival.

Az expresszvonatok szerelvényeit bizonyos határon túl már növelni nem lehet. Ennek határt szab Budapest Déli pályaudvar vágányainak hossza, a mozdony vonóereje. Igyekszünk utasainknak a maximális lehetőségeket biztosítani, ennek ellenére előfordulhat, hogy az igényeket nem tudjuk kielégíteni. Ezért szeretném az utazóközönség figyelmét felhívni, hogy a vasúti díjszabás lehetővé teszi a helyjegyek elővételbeni megváltását.

A sokszor kifogásolt „üres helyek” kiküszöbölése érdekében az utasok szíves segítségét kérjük. Az „üres helyek” többsége abból adódik, hogy az előre megváltott helyjegyek tulajdonosai valami okból nem azzal a vonattal utaznak, vagy egy korábbi vonattal utaznak haza, de helyjegyeiket nem váltják vissza. Ezekhez az utasokhoz az lenne a kérésünk, hogy az expresszvonat indulása előtt helyjegyeiket váltsák vissza a pénztárnál, hogy azok ismét eladhatók legyenek.

Dr. Szabó Tibor
vasútigazgató

BÉLYEG

A magyar kocsi története

Január 31-én került forgalomba a magyar kocsi történetét bemutató 7 címletből álló 16 forint névértékű bélyegsorozat, mely 373 000 fogazott és 5700 fogazatlan példányban készült Dudás László grafikusművész tervei alapján. Valamennyi bélyegen lent jobbra az értékjelzés szám része fekete színnel, alatta a kocsi elnevezése a század megjelölésével, ezalatt MAGYAR POSTA felirat balra; az értékjelzés szövege jobbra, lent balra az 1977 évszám, jobbra a tervezőművész neve bélyegenként azonos színnel olvasható.

A 40 filléres bélyeg lila keretben, kék háttérszínben NÉGYFOGATÚ KOCSI, XX. szd., a 60 filléres vörös barna keretben, lila háttérszínben OMNIBUSZ, XIX. szd., az 1 Ft-os barna keretben, barna háttérszínben BÉRKOCSI, XIX. szd., a 2 Ft-os zöld keretben, sötétzöld háttérszínben POSTAKOCSI, XIX. szd., a 3 Ft-os okker keretben, sárgásbarna háttérszínben EKHÓS SZEKÉR, XVIII. szd., a 4 Ft-os, barna keretben, szürkésbarna háttérszínben MAGYAR KOCSI, XVI. szd., az 5 Ft-os barna keretben UTAZÓKOCSI, XV. szd. felirattal korabeli kocsit ábrázol.

*

A Képzőművészeti Alap Kiadóvállalat közlése szerint márciusban festmény virágcsendéleteket ábrázoló 7 színes képeslap, májusban Vajda János születésének 150. évfordulójára fekete-fehér képeslap, júniusban Rubens születésének 400. évfordulójára színes képeslap megjelentetését tervezik.

*

A Szovjet Bélyeggyűjtők Szövetsége ismét kiadta a filatelisták naptárát. Ez a már több éve megjelenő évkönyv igen hasznos kézikönyve a gyűjtőknek. Az évfordulókhoz, a várható eseményekhez kapcsolódva bemutatja a régi és az újabb szovjet bélyegeket, ismerteti az ábrázolt személyek életrajzát, munkásságát, az esemény történelmi, művészeti jelentőségét. Valójában minden témát alaposan feldolgoz, jelezve a megjelent bélyegeket, bélyegzőket, levelezőlapokat, egyéb filatelista dokumentumokat is. Amellett, hogy ezzel évről évre hasznos kis kézikönyvet kapnak kezükbe a szovjet bélyeggyűjtők, a naptár nagyszerű propagandája is a filatéliának. Sajnos nálunk hiány van hasonló kiadványokból, pedig ezek nélkül tartalmas köri élet, és eredményes filatéliai munka nehezen képzelhető el.

Ezt a hiányosságot próbálja részben pótolni a Magyar Posta, amikor ez évben is folytatja egyes bélyegújdonságokat bemutató ismertetők kiadását az Országos Ifjúsági Bélyeggyűjtő Bizottság közreműködésével, melyeket az ifjúsági szakkörök és úttörőházak kapnak meg. Az idén ismertető készül a Rákóczi-sorozat két bélyegéről, Gyulai Pálról és Berzsenyi Dánielről, az olimpia. sorozat két bélyegéről, a bélyegnapi, szobrokat bemutató bélyegekről és a munkásmozgalom hőseit ábrázoló bélyegekről, valamint az úttörőbélyegekről.

*

Bélyeggyűjtő körökben kedvező feltételek mellett előjegyezhető az összes megjelenő szovjet újdonság és az idén első ízben már minden csehszlovák bélyeg is. Ezt a lehetőséget más országok bélyegeire is kiterjesztik.

*

„Miért szépek a csehszlovák bélyegek?" címmel érdekes cikket közölt a bratislavai „Új Szó" január 2-i száma, melyben Rudolf Fischer, a Szövetségi Távközlési Minisztérium bélyegkiadó osztályának vezetője nyilatkozott az újság kérdéseire.

MIT HOL VÁSÁROLJUNK

8,5 MÉTERES FÓLIA érkezett mezőgazdasági szaküzletünkbe, Pécs, Béri Balog Ádám út 1. (Felsőmalom úti piac.)

A KONZUM ÁRUHÁZ AJÁNLATA: Tányérvásár a II. emeleten 30 százalékos árengedménnyel február 12-ig. Kérjük, keresse fel UVEG-PORCELÁN osztályunkat.

OLCSÓ ÁRUK BOLTJA tavaszi áruajánlata: férfi cipő, bőrtalpú 80—365-ig, velúr cipő 96,50, lakkcipők 100—258-ig, női körömcipők 80—200-ig, éksarkú pántos cipők színekben 236 Ft, női félcipők 65 Ft—200 Ft-ig, gumicsizma 77 Ft—124-ig, női velúr papucs 139,— Ft. Megvásárolható Sallai u. 26. Olcsó áruk boltjában.

„KISMAMÁK FIGYELMÉBE", francia hőálló tápszeres üvegek kaphatók a 4. sz. illatszerboltunkban, Pécs, Kossuth Lajos utca 10.



A
Sláger-ball
40% ajánlata engedmény

Gyapjú- és trevirajersey 120,— Ft-tól 160,— Ft-ig. Műszálas vásznak sötétítő függönyre, munkaköpenyre, nadrágokra stb. 24,30-tól 70,— Ft-ig. Lepedővásznak (sifonok), fehér és színes (kilós áru) 75,— Ft/kg. Lepedők 150x200 cm-es (toldott) 28,20 Ft. Gyermeklepedő, színes 100x140 cm-es 23,40 Ft.

PECS-URANVÁROS, KÁLLAI ÉVA TÉR 6., az Építők útjai általános iskola mögött.

LAKÁS—INGATLAN

Beköltözhetően eladó Komlón két és fél szobás (zárt veranda), összkomfortos, központi fűtéses családi ház melléképületekkel és 342 négyszögöl telekkel. Érdeklődni lehet 18-057-es telefonon 17 óra után.

Elcserélném uránvárosi, másfél szobás, távfűtéses, szövetkezeti lakásomat hasonló kettőszobás szövetkezetire. „Ildikó" jeligére a Sallai utcai hirdetőbe.

Három éves gyermekkel üres szobát konyha és fürdőszoba használattal, vagy lakást bérelnénk. „Értelmiségi házaspár" jeligére a Sallai utcai hirdetőbe.

4 szobás családi ház, nagy melléképülettel, kerttel, garázzsal eladó, vagy kisebbre cserélhető. Hird, Kenderfonó út 22.

Lakást keresek albérletbe. „Lehetőleg Uránvárosban" jeligére a Sallai utcai hirdetőbe.

Garzonlakást bérelnék. „Február" jeligére a Hunyadi úti hirdetőbe.

Pécsi családi házamat elcserélném harkányi vagy balatoni nyaralóért. „Víkendház" jeligére a Sallai utcai hirdetőbe.

Eladó családi ház. Molvány, Fő út 47. szám alatt. Érdeklődni: a helyszínen egész nap.

Vennék másfél szoba összkomfortos szövetkezeti lakást 200 000 kp + OTP átvállalással. „Orsolya" jeligére a Sallai utcai hirdetőbe.

Házikert sok gyümölcsössel, felesbe kiadó. Tüskés dűlő 2. Bőrgyárnál. Érdeklődni: délután.

Eladó Balatonlellén vízhez közel háromszobás családi ház 250 n-öl telekkel, vállalatnak is. Pécsi cserelakást beszámítok. Érdeklődni: Balatonlelle, Vasúti sétány 1. Papp József.

Háromszobás fürdőszobás, családi ház Boda, Rákóczi utca 18. sz. eladó. Pécsi lakást beszámítok, vagy cserélek. Érdeklődni: Pécs, Heim Pál utca 2. Haraszti.

Széchenyi tértől 5 percre 2 szoba konyhás, fürdőszobás, éléskamrás, nyárikonyhás utcai házrészt cserélek 1 ½ szobás komfortos vagy összkomfortos lakásra. „Garázslehetőség előnyben" jeligére a Sallai utcai hirdetőbe.

Szabolcsfaluban háromszobás családi ház gazdasági épületekkel, szőlőhegyen 1170 n-öl gyümölcsössel megosztva is, Újhegyen 250 n-öl szántó. Hosszúhetényben 300 n-öl szőlő építési engedéllyel, anyaggal olcsón eladó. Érdeklődni: Szabolcsfalu, Szabadságharc u. 11.

Új garázs eladó a Légszeszgyár utcából nyíló Gyöngy utcában. Víz, villany van. „35 ezer" jeligére a Sallai utcai hirdetőbe.

Eladó 346 n-öl szőlő, faház, pince teljes felszereléssel 60 000 Ft-ért. „Alig várom dűlőben" jeligére a Sallai utcai hirdetőbe.

1½—2 szobás lakást bérelnék „Meghatározott időre" jeligére a Sallai utcai hirdetőbe.

Fiatalasszony kisbabával albérletet keres. — „Lehetőleg Pécsett" jeligére a Sallai utcai hirdetőbe.

Diáklány külön bejáratú albérletet keres fürdőszoba használattal. Február 15-től. „Kertváros előnyben" jeligére a Sallai utcai hirdetőbe.

Pécsi két és fél irodahelyiségből + garázs és raktár BÉRLEMÉNYUNKET elcserélnénk négy helyiségből álló bérleményre. Telefon: 13-098.

Garázs eladó az uránvárosi erdősávban. (Aknás, mosójoggal.) Telefon: 20-881, délután 5—7 óráig.

Családi ház eladó. Pécs, Dobó István út 33/1.

150 n-öl beépítésre, gazdálkodásra alkalmas telek eladó. Pécs, Engels út 17.

Házhely eladó. Magyarhertelend, Kossuth utca 28. Csernik Gáspárné.

Sásdon családi ház eladó. Érdeklődni minden nap, Sásd, Arany János út 5.

Mohácson, Duna-parton, vízkiemelő mellett, víkendtelek eladó. Mohács, Arany János út 16. sz.

Vízparti telek Balatonfenyvesen eladó. Csak személyesen tárgyalok. Baté, Petőfi út 22.

Fiatal házaspár egy gyermekkel albérletet keres. „Nikoletta" jeligére a Hunyadi úti hirdetőbe.

Eladó kétszobás családi ház, valamint balatonfenyvesi ikernyaraló fele. Érdeklődni lehet: Szigetvár, József Attila utca 26. sz. alatt délután 5 órától. Telefon: 256.

Házhely, 165 n-öl, Hunyadi út 19. alatt eladó.

ADÁS — VÉTEL

Eladó nyugatnémet gyártmányú FLEX csiszológép, 8500 ford., egyfázisú, műkőcsiszolásra, márványlap, vas és mindennemű szilárd vágásra alkalmas tartozékokkal, valamint 6 db állítható vasbak. Megtekinthető: Pécs, Kalinyin út 22.

Eladó 2 db Zsiguli gumi, keveset használt, egy gyermekheverő és járóka. Mandula utca 21.

Egy fázissal működő betonkeverőgép bérbe kiadó. Pécs, Kalinyin út 22.

Szép, német juhász kutya — kan — és nagykerekű Wartburg motor eladó. Cím: Pécs, Újhegy, Koksz utca 99.

Bélyeggyűjtemény, külföldi festmények egyben eladók. „Jól jár" jeligére a Sallai utcai hirdetőbe.

Eladó 1 db nyolchónapos vemhes tehén. Érdeklődni: naponta 15 óra után. Németi 40. házszám alatt.

Matador orgona, B tenor szakszofon és komplett dobfelszerelés eladó. Hird, Rákóczi u. 60. Novák.

Egy répavágó, kalapácsos daráló, szalagfűrész, 300 kg-os mérleg és K 25-ös zetor sürgősen eladó. Karácodfa, Árpád u. 21.

MODERN GARNITÚRÁK 3580 Ft-tól részletre **VAJTA** kárpitosnál, PÉCS, Déryné u. 11.

1100 férőhelyes keltetőgép eladó. Felsőszentmárton, Csendes utca 61.

412-es Moszkvics eladó, vagy Trabantért elcserélhető. — Érdeklődni: Mandula u. 2. 15 óra után (szombat, vasárnap). Telefon: 10-731.

ZK-s Trabant eladó. Érdeklődni 11-577-es telefonon. 17 óra után.

Bontásból gerendák, szarufák, cserép eladók. Vasas II., C út 25.

Eladó tégla, kis és nagyméretű cserép, ajtó, ablak, fagerenda, szarufa, stafni, tetőléc, betongerenda, áthidaló. Bajcsy-Zsilinszky út 27., 31. sz.

Hat éves tehén, háromhetes bikarborjúval eladó. Gerde, Béke utca 35. sz.

PIANINÓ páncéltökés, szép hangú, jó állapotban eladó. Mozsgó, erdészház. Érdeklődni lehet Pécs, 13-397-es telefonon.

Eladó fiatal hízó. Szekeres. Vaskapu, 20. (Ócsárd mellett).

Uzemképes, rendszám nélküli, 250 JAWA motorkerékpár 24 Ft/kg áron eladó. Pécs, Főiskola utca 1.

Figyelem, nyúltenyésztők! Vasrácsos, 16 férőhelyes hízóketrec, önitatóval, önetetővel ellátva, olcsón eladó. Bikal, Zrínyi utca 16. Bakó.

Eladó erős, mindent varró süllyesztős varrógép. József Attila utca 29. Házfelügyelő.

Biai Főglein J. és Szász Endre képek eladók. Érdeklődni: 10-383-as telefonszámon.

Eladó egy gáztűzhely, reduktor palackkal együtt. Pécs, Felsővámház utca 19. sz. 15 óra után. (Tillmannéknál.)

Villamos olajradiátor eladó. Déryné utca 12. Telefon: 21-823. Komlódi. (16 óra után.)

SIESTO gázfűtő eladó. Frick. Kodály Zoltán utca 15.

UL-es Zsiguli eladó. Pécs, Éva utca 1. IV. emelet 14. (12 óra után.)

VEGYES

Nagy gyakorlattal rendelkező, eredményesen működő, leinformálható inszeminátor elhelyezkedne tsz-nél. „Leinformálható" jeligére a Hunyadi úti hirdetőbe.

Egyetemista fiú jogosítvánnyal munkát keres. „AGIP" jeligére a Hunyadi úti hirdetőbe.

Egy gyermek gondozását lakásomon vállalom. „Mecsek oldal" jeligére a Sallai utcai hirdetőbe.

Bejárónőt keresek heti háromszori 4 órás délelőtti elfoglaltsággal. Telefon: 21-726. Délután 5 óra után.

Angol nyelvoktatás, korrepetálás, vizsgákra felkészítés külföldön tanult diplomásnál. Telefon: 19-073.

Bejárónőt keres idős özvegy ember. „Hetenként" jeligére a Hunyadi úti hirdetőbe.

HALÁLOZÁS

Mélységes fájdalommal tudatom, hogy drága feleségem,

IKVAI JÓZSEFNÉ

Deák Mária, életének 82. évében váratlanul elhunyt. Temetése február 4-én, du. fél 4 órakor lesz a pécsi központi temetőben. A gyászoló férje.

Mély fájdalommal tudatjuk mindazokkal, akik ismerték és szerették, hogy

BICZÓ GYULA

január 30-án, hosszú szenvedés után elhunyt. Temetése 1977. február 3-án 2 órakor lesz a birjáni temető ravatalozójából. A gyászoló család.

Mélységes fájdalommal tudatjuk, hogy szeretett drága jó férjem, édesapám, apósom, nagypapánk, dédipapánk és kedves rokonunk,

PESZT FERENC

kovácstelepi lakos 72 éves korában, hosszú szenvedés után elhunyt. Temetése február 3-án 1 órakor lesz a pécsi központi temetőben. A gyászoló család.

Fájdalomtól megtörve tudatjuk, hogy drága jó édesanyánk, nagymamánk, dédink,

ÖZV. SEEMANN SÁNDORNÉ
Soltész Ilona

87 éves korában váratlanul elhunyt. Temetése február 3-án fél 4 órakor lesz a központi temetőben. Gyászoló Kálmán, Birgés és Szabó család.

Mélységes fájdalommal tudatjuk, hogy szeretett jó férj, édesapa, após, nagypapa, testvér és kedves rokon,

SPRUZSINA SZANISZLÓ

január 30-án elhunyt. Temetése febr. 3-án fél 3 órakor lesz a pécsbányatelepi temetőben. A gyászoló család.

Mély fájdalommal tudatjuk, hogy szeretett férjem, édesapánk, após, nagyapa, testvér és kedves rokon,

DR. UPOR ENDRE

1977. január 31-én 52 éves korában, hosszú betegség után elhunyt. Temetése február 4-én, du. 3 órakor lesz a pécsi központi temetőben. Emlékét örökké megőrizzük. A gyászoló család.

A Mecseki Ércbányászati Vállalat, a Magyar Tudományos Akadémia Pécsi Bizottsága, az MTESZ és a Magyar Kémikusok Egyesülete Baranya megyei Szervezete mély megrendüléssel tudatja, hogy

DR. UPOR ENDRE,

a kémiai tudományok kandidátusa, a Mecseki Ércbányászati Vállalat Kísérleti, Kutatási és Automatizálási Uzem Analitikai Uzemegységének vezetője, az MTA Pécsi Bizottsága Szakbizottságának tagja, az MTESZ Baranya megyei Szervezetének elnökségi tagja, a Magyar Kémikusok Egyesülete Baranya megyei Csoportjának titkára 1977. január 31-én hosszú betegség után elhunyt. Az elhunytat a Mecseki Ércbányászati Vállalat saját halottjának tekinti. Temetése február 4-én, 15 órakor lesz a pécsi központi temetőben.

Ezúton értesítem kedves ismerőseinket, hogy szeretett édesanyánk, nagymamánk,

VIDA ISTVÁNNÉ

volt Pap Ferencné, Keszty ü s Rozália január 29-én 74 éves korában elhunyt. Temetése február 3-án, fél 3 órakor lesz a pécsi központi temetőben. A gyászoló család.

Mély szomorúsággal tudatjuk, hogy édesanyánk, nagymamánk, dédnagymamánk,

ÖZV. ANTAL GYÖRGYNÉ

Strasszer Mária, 88 éves korában, 1977. január 28-án elhunyt. Drága halottunkat február 2-án, fél 3 órakor a pécsi köztemetőben helyezzük örök nyugalomra. Gyászolják gyermekei, Antal György, Antal László, menye, unokái és dédunokái.

Fájdalommal tudatom, hogy szeretett élettársam,

MARTIN BÉLA

71 éves korában elhunyt. Hamvasztás előtti búcsúztatása február 3-án 3 órakor lesz. Gyászoló élettársa, Weiser Józsefné.

KÖSZÖNET

Hálás szívvel mondunk köszönetet mindazoknak, akik felejthetetlen, drága halottunk,

TELEKI ÁDÁM

elhunyta alkalmával mélységes gyászunkban osztoztak, megjelenésükkel, koszorúk, virágok, táviratok küldésével, részvétükkel mérhetetlen fájdalmunkon enyhíteni igyekeztek. Külön köszönet a Szentlőrinci Fagazdaság vezetőségének és dolgozóinak mindennemű támogatásért, az erdőgazdasági barátok és munkatársak meleghangú búcsúztatásáért, az Erdőfelügyelőség, az Erdőrendezőség, a műszaki és a többi erdészet dolgozóinak, valamint a Jókai utca 2. számú ház lakóinak szeretett megnyilvánulásáért és segíteni akarásáért. A gyászoló család.

Ezúton mondunk köszönetet mindazoknak, akik szeretett édesanyánk, testvérünk, rokonunk,

JANDALA GYŐZŐNÉ

temetésén megjelentek, virágok és táviratok küldésével együttérzésüket kifejezték. A gyászoló család.

Hálás szívvel mondunk köszönetet mindazoknak, akik felejthetetlen halottunkat,

NÉMETH JULIANNÁT

utolsó útjára elkísérték, koszorúk és virágok küldésével fájdalmunkat enyhíteni igyekeztek. Külön köszönetet mondunk a Vágóhíd dolgozóinak és az Anna utcai óvodának. Gyászoló kisleánya és testvérei.

Köszönetet mondunk mindazoknak, akik szeretett halottunk,

SZABÓ MARIANNA

temetésén részt vettek. Külön köszönetet mondunk a B. m. Patyolat minden dolgozójának, a pellérdi iskolának és a tanácsnak, a rokonoknak és ismerőseinknek. A gyászoló család.

Hálás szívvel mondunk köszönetet mindazoknak, akik szeretett halottunk,

SZIGETHY JÓZSEF

temetésén részt vettek, koszorúkkal és virágokkal fájdalmunkat enyhíteni igyekeztek. Külön köszönetet mondunk a rokonoknak, barátoknak, munkatársaknak, szomszédoknak és mindazoknak, akik szeretett halottunk,

ÖZV. NAGY VARGA JÓNÁSNÉ

temetésén részt vettek, koszorúk és virágok küldésével fájdalmunkat enyhíteni igyekeztek. A gyászoló család.

Hálás szívvel mondunk köszönetet mindazoknak, akik felejthetetlen halottunk,

MOLNÁR ISTVÁNNÉ
Vas Katalin

temetésén részt vettek, koszorúk, virágok küldésével, vagy más módon mély fájdalmunkban osztoztak. A gyászoló család.

Hálás szívvel mondok köszönetet minden kedves szomszédnak, rokonnak, munkatársnak és ismerősnek, hogy drága jó férjemet,

LADÁNYI SÁNDORT

utolsó útjára elkísérték, koszorúkkal, virágokkal fájdalmamat enyhíteni igyekeztek. Külön köszönöm a Szőlészeti, Borászati Kutató Intézet vezetőinek, dolgozóinak, hogy fájdalmamban, szomorúságomban velem voltak. A gyászoló felesége.

Hálás szívvel mondunk köszönetet a rokonoknak, szomszédoknak és mindazoknak, akik felejthetetlen halottunk,

MEZEI FERENCNÉ

temetésén részt vettek, koszorúk, virágok küldésével fájdalmunkban osztoztak. Külön köszönet az Élelmiszeripari Vállalat vezetőségének és dolgozóinak, a Sörgyár rendészeti csoportjának. Gyászoló család.

Dolgozókat felvesznek

FELVESZUNK autószerelőket. Jelentkezés: Pécs, Megyeri út 4. (50208)

ÉPÍTŐIPARI anyagismerettel rendelkező anyagkönyvelőt felveszünk. Jelentkezés: Irányi Dániel tér 1. sz. (188)

KŐMŰVES — asztalos — szakmunkásokat, kubikosokat felveszünk. Jelentkezés: Irányi Dániel tér 1. sz. (189)

A II. SZ. Belklinika EKG-asszisztenst és konyhalányt keres felvételre. Jelentkezés a klinika főnővérénél. (148)

A PÉCSI Építőipari Szövetkezet azonnali felvételre keres érettségizett bérkönyvelőt. Jelentkezés Megye utca 19. (215)

ELŐADÓI-adminisztratív munkakörbe gyors- és gépírni tudó női munkaerőt keresünk, február 15-i belépéssel. Önéletrajzot kérjük leadni „Társadalmi szerv" jeligére a Hunyadi úti hirdetőbe. (181)

AZONNALI belépéssel felveszünk, épületgépész üzemmérnököt tervezői munkakörbe. Jelentkezés: DDGÁZ Szolgáltatási Uzemegység Pécs, Léaszeszgyár utca 11. (239)

RAKTÁRI segédmunkást, valamint kesztyűs varrodánkba női kiseqítő dolgozókat, takarítónőt felveszünk. Pécsi Kesztyű- és Bőrdíszmű Ipari Szövetkezet Pécs, Ágota köz 1. (174)

AZ EGYETEM Jogi Kar dékáni hivatala előadót kíván alkalmazni. Gyors- és gépírás tudása szükséges. Telefon: 15-114. (235)

A PÉCSI Orvostudományi Egyetem központi fűtésű kazánfűtői vizsgával rendelkező időszaki kazánfűtőket vesz fel. Jelentkezés: Pécs, Kürt utca 4., főgépészi iroda. (229)

ADMINISZTRATÍV munkakörbe női munkaerőt központunkhoz felveszünk. Mecsekvidéki Pincegazdaság Pécs, István tér 12., személyzeti osztály. (236)

PEZSGŐGYÁRUNKHOZ női és férfi segédmunkásokat felveszünk. Mecsekvidéki Pincegazdaság pezsgőgyára, Pécs, István tér 12. (237)

PALACKOZÓ üzemünkhöz, női és férfi segédmunkásokat keresünk. Mecsekvidéki Pincegazdaság palackozó üzeme, Pécs, Batthyány utca 2—4. (238)

ÁTLAG 100 000 Ft-os havi forgalmú vendéglőbe üzletvezetőt és helyettest keresünk felvételre. A pályázatot kérjük a Baranya megyei Vendéglátó Vállalat III. kerület Területi Igazgatóságára, Pécs, Doktor Sándor út 6. sz. küldeni. (226)

NAPI két órai elfoglaltságra takarítónőt felveszünk. Iskolák Központi Műhelye Pécs, Jókai utca 49. (202)

VÍZVEZETÉKSZERELŐ karbantartót, konyhalányt, takarítónőt felveszünk. Gyakorló iskola, Alkotmány út 38. (50207)

A II. SZ. Sebészeti Klinika takarítónőt és segédápolónőt keres felvételre. Jelentkezés a klinika főnővérénél. (149)

KÖZÉRDEKŰ

NEMZETKÖZI gasztronómiai hetek 1977. Amerikai hét a Pannonia éttermében.

A VOLÁN 12. sz. Vállalat tehergépjárművezetői és autóbuszvezetői tanfolyamot indít Pécsett, Komlón és Mohácson a vállalattal munkaviszonyt létesítő dolgozók részére. A tanfolyamok díjmentesek, a tanfolyam ideje alatt a hallgatók munkabért kapnak. A jelentkezés feltételei: büntetlen előélet, igazolt 8 általános iskolai végzettség. Az autóbuszvezetői tanfolyamon a fentieken kívül legalább 2 éves igazolt, polgári életben töltött tehergépkocsivezetői gyakorlat szükséges. Jelentkezés és részletes felvilágosítás: Volán 12. sz. Vállalat Pécs, Bolgár Néphadsereg u. 33., III. emelet 7. szoba, illetve Komlón és Mohácson az üzemegység személyzeti vezetőjénél.

Dolgozni kell, sokat és keményen

Esti látogatás a Hullámfürdőben

■ *Jók az úszók edzéslehetőségei*

■ *Megnőtt a vízilabdázók száma*

Este hatkor zár a Hullámfürdő. De úgy is mondhatnánk, hogy akkor nyit ki igazán. Jönnek a sportolók edzésre. Többen vannak, mint a fürdőzők. Sokáig úgy tűnt, hogy a pécsieket csak addig érdekelte a fedett uszoda, amíg nem volt. Bár mostanában emelkedik a látogatók száma.

Hét órakor az úszók hazafelé készülődnek, ők már öt órától kapnak pályát. Bódis Éva, a mellúszó rohan oda edzőjéhez, kérdez tőle valamit, azután már ő is csomagol. A gyermekmedencében még egymást érik az apróságok. Tari Imre — új, fiatal, főfoglalkozású edző — figyeli őket. A ventillátorok egyike előtt Arató Csaba, az ismert asztaliteniszező törölgeti gyermekeit. Sportoló család: a nagylány Dóra tornászik, a 8 éves Zoli az egyik legtehetségesebb „béka", a legkisebb, az 5 éves Dalma is szereti a vizet.

Az egyik padon az úszók „vezérkara" tanácskozik. Tóth Lajos, az új vezetőedző, dr. Antos, dr. Vlaskovits, Gaálné — aki ismét visszatért a medence partjára — és Osztermayer. Pillanatok alatt „fürdőnadrágoskonferencia" kezdődik a pécsi úszósport helyzetéről.

Oly sok viszontagság után a PMSC négy kiemelt szakosztálya között vannak az úszók, az edzési lehetőségek jók, főfoglalkozású edzők álltak munkába, a belső villongások megszűntek, kifelé is kevesebbet kell harcolni. A víz szép és tiszta, s talán egyszer zuhanyozó és szakosztályi helyiség is lesz. Még az is elérhető közelségbe került, hogy képmagnón nézhessék tanítványaik mozgását. De ami a legtöbbször felbukkan: dolgozni kell, sokat és keményen, élni kell a lehetőségekkel, hisz az utánpótlás foghíjas, az élmezőny néhány emberből áll.

A medence túlsó oldalán pezseg a víz. Sárga labdák röpködnek, kézről kézre, kézről a kapuba. Valaki még a híres „Dömötör-trükkel" is megpróbálkozik: kapásból, ballal rúg kapura egy átadást. PMSC-vízilabdázók vannak vagy negyvenen: fiatalok, régiek. Utóbbiakat külsőre arról lehet megismerni, hogy bajszuk van. Úgy látszik, a „menőknél" a rozmár-külső a divat. Lásd: magyar válogatott.

— Nagyon szorgalmas mindenki, készülünk a bajnokságra. Annyi az újonc, hogy szeretnénk városi vízilabda-bajnokságot szervezni. Úgy néz ki, hogy az idén először a felnőtt csapat formábahozó tornára utazhat a bajnokság nyitánya előtt — mondta Gyöngyösi János edző.

Egy új edzője is van a szakosztálynak. A fiatalokkal dr. Pozsárkó István, régi vízilabdázó foglalkozik.

A medence másik felében az MHSZ-könnyűbúvárok edzenek. Kezükben a deszka, lábukon uszony a sajátnevelésűek mellett, hajdani úszók is vannak köztük.

— Tíz évi munkát fektettem bele az úszásba és nem kaptam vissza az eredményt — mondta Filiszár Gabi. — Itt két év alatt válogatott lettem.

Kilenc óra van, lassan tényleg bezár a Hullámfürdő.

Belénessy Csaba



Országszerte nagy népszerűségnek örvend a Magyar Rádió délelőtti torna című műsora. Otthon, munkahelyen, iskolákban a rádió vezényszavára frissítő gyakorlatokat végeznek tíz- és százezrek.

A világ sportja

● ABIDJAN: Szomorú esemény, haláleset történt Abidjanban az elefántcsontparti hivatásos ökölvívó-bajnokságon. A könnyűsúlyúak előcsatározásai során Mamadou Konet, a 12 menetesre tervezett találkozó 10. menetében honfitársa, Tapsoba Tiga kiütötte és Kone a gyors orvosi közbeavatkozás ellenére meghalt.

● *BELGRÁD: Belgrádban befejeződött a nagyszabású nemzetközi sakkverseny, az élen hármas holtverseny alakult ki, a svéd Andersson, a csehszlovák Smejkal és a jugoszláv Matulovics között, valamennyien 8,5 pontos teljesítménnyel zárták a 13 fordulós küzdelemsorozatot. A magyar színeket képviselő Sax Gyula 7,5 ponttal ötödik lett, Portisch Ferenc pedig a jugoszláv Bukiccsal holtversenyben a 10—11. A két magyar jobban is végezhetett volna, ha az utolsó fordulóban nem szenvednek vereséget: Sax a jugoszláv Osztojicstól, Portisch pedig az ugyancsak jugoszláv Gavelától. Sax végeredményben 7,5 pontot gyűjtött, ez is bizonyítja, hogy az utolsó fordulóban aratott győzelmével még a torna első helyezettje is lehetett volna — holtversenyben. A végső sorrend: 1—3. Andersson, Smejkal és Matulovics 8,5—8,5, 4. Velimirovics 8, 5. Sax 7,5, 6. Rajkovics 7, ...10—11. Portisch F., Bukics 6—6.*

● POZSONY: A pozsonyi Pravda és televízió, valamint a Slovnaft sportegyesület 36 ország 254 szakértőjének megkérdezése után ismét rangsorba állította a világ legjobb ugróatlétáit. Az 1976-os teljesítmények alapján a férfiaknál a szovjet hármasugró, a háromszoros olimpiai bajnok, Viktor Szanyejev került az élre, míg a nőknél az NDK magasugrója, Rosemarie Ackermann. Mindketten harmadízben bizonyultak a legjobbnak, Szanyejev korábban 1972-ben és 1974-ben volt első, Ackermann 1974 és 1975 után került ki győztesen a szavazásból.

● *KINSHASA: Mazungu Elonga sportügyekkel foglalkozó miniszter Kinshasaban bejelentette, hogy Zaire labdarúgócsapata visszalép az 1978-as labdarúgó világbajnokság selejtezőitől, s már a február 13-ára kiírt Nigéria elleni mérkőzését sem játssza le. A miniszter két okkal indokolta a döntést: a válogatott ereje meg sem közelíti azt a szintet, amelyet 1974-ben ütött meg, amikor Afrikát képviselte a világbajnokságon, több játékos pedig nem a válogatott játékoshoz méltóan viselkedett a közelmúltban.*

DN SPORT

Pécsiek a MOB-ban

Az elmúlt héten hírül adtuk, hogy újjáválasztották a Magyar Olimpiai Bizottság elnökségét. Az elnökség mellett a MOB tagságában is változások történtek. Pécsről beválasztották a Magyar Olimpiai Bizottság tagjai közé *Baracs Ferencet*, a Pécsi MSC ügyvezető elnökét, valamint *dr. Lissák Kálmánt*, a Testnevelés és Sport Tudományos Tanács elnökét.

SAKK

Egy évvel ezelőtt alakult meg a Mohácsi Mezőgazdasági Szakközépiskola sakk-szakosztálya. A sakkozókkal Sárkány Pál foglalkozik. Az első versenyt Izsák nyerte Sárkány és Habjonecz előtt. Elindultak középiskolás megyei csapatbajnokságon, ahol a 3. helyet szerezték meg. Az iskola második csapata a járási csapatbajnokságban az ötödik helyen végzett.

Megkezdődött az idei egyéni verseny is, ahová 18 fő jelentkezett. Az iskola első csapata újból indul a megyei középiskolás csapatbajnokságon és az első három között szeretnének végezni. A második csapat változatlanul a járási bajnokságba nevezett, tervük, hogy előrébb végezzenek, mint az elmúlt évben.

Kosárlabda

Elkészült az NB II. csoportbeosztása

Elkészítették Budapesten a kosárlabda NB II. csoportbeosztását. A férfi és női csapatok három—három csoportban játszanak. A bajnokság tavaszi idénye valamennyi csoportban február 20-án kezdődik Baranyából a férfiaknál az Universitas PEAC és a Sportiskola, a Pécsi Postás, a nőknél Szigetvár, az Universitas PEAC, a Pécsi Sportiskola és a Komlói Bányász csapatai nyertek beosztást.

A csoportbeosztások. Férfiak: Nyugat: Táncsics SE, Soproni Textiles, Dombóvári VSE, Universitas PEAC, NIKE Fűzfői AK, Kaposvári Építők, Zalaegerszegi Építők, Győri Közlekedési Műszaki Főiskola, Kaposvári Gazdász, Pécsi Postás, ZTE, Szombathelyi Sabaria, Keszthelyi Haladás, Bakony Vegyész, Pécsi Sportiskola, Oroszlányi Bányász.

Nők. Nyugat: Szigetvári VSZSE, Universitas PEAC, Szombathelyi Tanárképző, Zalaegerszegi Volán, Pécsi Sportiskola, Soproni Postás, Győri MÁV-DAC, Komlói Bányász, Fonyódi Petőfi, Szombathelyi Haladás, Soproni Közlekedési SE, Szombathelyi Sabaria, Szekszárdi Dózsa, Kaposvári Tanítóképző, Veszprémi Volán, Székesfehérvári Alba Regia.

Vívás

Jól szerepeltek a pécsiek

Az országos vidéki junior vívóbajnokságok versenyeit Salgótarjánban rendezték. Az Universitas PEAC vívói jól szerepeltek. A párbajtőr egyéni bajnokságot Remsey nyerte, aki a vigaszágon került a döntőbe, ott viszont veretlenül győzött. A harmadik helyet is pécsi versenyző Solti szerezte meg, míg a 4. ugyancsak Universitas vívó Szilágyi lett. Remsey a férfi tőrvívásban is jól szerepelt, a harmadik helyen végzett.

Labdarúgó hírek

Alapos késéssel indult a brazil labdarúgó válogatott Bogotába, a Kolumbia elleni világbajnoki selejtező mérkőzésre. A küldöttség a jegykezelés után már a beszálláshoz készülődött a riói repülőtéren, amikor egy névtelen telefonáló bejelentésére mindenkit visszaküldtek a várakozó terembe.

A névtelen személy azt jelezte, hogy bombát rejtettek el a gépben.

Azonnal tüzetesen átvizsgálták a gépet, valamint az utasok csomagjait is, de nem találtak bombát és a repülőgép nagy késéssel elindulhatott.

*

A lengyel válogatott kedden J. Gmoch szövetségi kapitány vezetésével 5 mérkőzésre Jugoszláviába utazott. Az együttes Splitben táborozik, innen járnak majd találkozóikra. A legérdekesebbnek a február 12-én és 13-án Mosztáron sorrakerülő torna ígérkezik, amelyen a lengyel válogatotton kívül az Ú. Dózsa, a Velezs és a Szarajevó játszik. Jugoszláviából Athénbe utaznak a lengyelek és a Panathinaikos ellen mérkőznek.

Kialakult a csapat további műsora is. Március 23-án egy külföldi csapatot fogadnak, április 13-án Budapesten Magyarország ellen mérkőznek.

*

Nemzetközi labdarúgó mérkőzés Szombathelyen.

Slovan Bratislava—Haladás 1:0 (1:0), 1000 néző, v.: Kőrös. Góllövő: Novotny.

Haladás: Szarka — (Békei) — Kovács, Horváth Á., Fischer, Kiss — Horváth Z., Vörös, Kulcsár (Szabó S.) — Sebestyén, Farkas, Hauzer.

PMSC-bérletek

A PMSC megkezdte a tavaszi szezon labdarúgó mérkőzéseire a bérletek árusítását. A bérletek a PMSC sportirodáján (Pécs, Hajnóczy u. 35.) kaphatók.

Mai sportműsor

Labdarúgás. HDN Kupa. Nyugati csoport: PVSK—Szigetvár, PVSK-pálya, 14.00, Barcs—Kaposvár, Barcs, 14.00. Keleti csoport: Mázaszászvári Bányász—PMSC, Mázaszászvár (volt mázai pálya) 14.00, Szekszárd—Mohács, Szekszárd, 14.00.

● *Hétfőn New Yorkban,* az ENSZ kebelén belül új különbizottság alakult, amelynek célja, hogy nemzetközi megállapodás tervét dolgozza ki a sportban tapasztalható faji megkülönböztetés ellen. Az apartheid elítélésére és felszámolására hivatott bizottságban 25 ország, — köztük Magyarország is — képviselteti magát.

Dunántúli Napló

Az MSZMP Baranya megyei Bizottságának lapja
Főszerkesztő: **Mitzki Ervin**
Főszerkesztő-helyettesek: **Báling József és Hallama Erzsébet**
Szerkesztőségi ügyelet 8—20 óráig 10-053, 20 óra után 15-726
Kiadja a Baranya megyei Lapkiadó Vállalat
Felelős kiadó: **Braun Károly**
Szerkesztőség és kiadóhivatal: 7601 Pécs, Hunyadi út 11. sz.
Telefon: 15-000, 15-762, 15-852, 15-245, 15-264
Szerkesztőség telex: 12-421
Kiadó telex: 12-320

Készült ofszet rotációs eljárással Saphir 96-os gépen Pécsi Szikra Nyomda 7630 Pécs, Engel János u. 8.
Tel: 13-177, 13-696. Telex: 12-211
Felelős vezető: **Melles Rezső**

Terjeszti a Magyar Posta
Előfizethető a helyi postahivataloknál és a kézbesítőknél.
Előfizetési díj egy hónapra 21 Ft
Indexszám: 25 054
ISSN 0133—2007

RÁDIÓ

KOSSUTH RÁDIÓ

8.27: Szocialista brigádok akadémiája. 8.57: Állatok farsangja. Részletek Saint Saens szvitjéből. 9.12: Zenekari muzsika. 10.05: „Nyitnikék" — kisiskolások műsora. 10.40: Joseph Lhevinne zongorázik. Emanuel Feuermann gordonkázik. 11.08: A Pickwick Klub. Rádiójáték. 11.30: Román művészek operafelvételeiből. 12.35: Tánczenei koktél. 13.20: Könyvszemle. 13.30: Népi zene. 13.58: Ezeregy délután. 14.31: Fáklyavivők — V. rész. 15.10: Iskolarádió. 15.50: Johann Strauss: Bécsi vér. — Keringő. 16.10: Nóták. 16.40: Schumann: Gyermekjelenetek. 17.07: Szerencsejátékosok. 17.32: Hangverseny a Mindenki Zeneiskolája hallgatóinak. 19.15: Gondolat. 20.00: Robert Craft együttese Gesualdo-madrigálokat énekel. 20.33: Népi zene. 21.20: Kis magyar néprajz. 21.25: A 70 éve született Jussi Björling felvételeiből. 22.20: Tíz perc külpolitika. 22.30: A dzsessz világa. 23.30: Hegedűszólók — világhírű előadók tolmácsolásában. 0.10: Barabás Mihály táncdalaiból.

PETŐFI RÁDIÓ

8.05: Régi híres énekesek műsorából. 8.33: Slágerekkel a Föld körül. 9.33: Harminc perc alatt a Föld körül. 10.00: A zene hullámhosszán. 11.33: A Szabó család. 12.00: Az élő népdal. 12.10: Dzsesszfelvételekből. 12.33: Hangszerszólók. 13.33: Tánccal és dallal a világ körül. 14.00: Kettőtől ötig ... 17.00 Ötödik sebesség. 18.00: 1977. még rosszabb lesz. 18.10: Közvetítés a Palace szálló éttermében. 18.33: Halló Berlin! Halló Budapest! 19.38: Operettrészletek. 20.33: Kíváncsiak Klubja. 21.25: Mazurkák fúvószenekarra. 21.35: Slágermúzeum. 22.33: Schubert: Rosamunda — kísérőzene. 23.30: Bágya András szerzeményeiből.

HARMADIK MŰSOR

14.05: Palestrina-művek. 14.17: Ginastera: Bomarzo. Kétfelvonásos opera. 17.04: Bartók: I. rapszódia. 17.15: Magnósok, figyelem. 18.00: A világgazdaság hírei. 18.05: Szimfonikus zene. 19.15: Iskolarádió. 19.33: Versek (ism.). 19.40: Kapcsoljuk a Magyar Tudományos Akadémia kongresszusi termét. Közben: kb. 20.35: Rákóczi. Epizódok Laczkó Géza regényéből. Kb. 21.40: Irószobám. Kb. 22.40: Operaáriák.

PÉCSI RÁDIÓ

17.00: Műsorismertetés, hírek. 17.05: Hét közben. Aktuális, zenés magazin. 18.00: Dél-dunántúli híradó. 18.15: Kedvelt együttesek felvételeiből. 18.25: Hírösszefoglaló. 18.30: Szerb-horvát nyelvű műsor. Hírek. — Panoráma. Kulturális magazin. 19.00: Német nyelvű műsor. Hírek. — A Soproni Óvónőképző Intézet és a Bajai Tanárképző Főiskola németszakos hallgatóinak továbbképzése Pécsett. Riportműsor. — Ifjúsági koktél. Hoffmann Antal műsora. 19.30: Műsorzárás.

A RÁDIÓ ÉS TELEVÍZIÓ MŰSORÁBÓL

MAGYAR TV

8.59: Tévétorna (ism. — sz.). 9.05: Delta. Tudományos híradó (ism.). 9.45: A felügyelő. Magyarul beszélő NSZK filmsorozat. Kés a páncélszekrényben (ism.). 10.05: Fő a feje. Vetélkedőműsor közvetítése a Budapest Szállóból. 3. Politika (ism.). 11.20: Négy keréken Indiáig. NSZK útirajzfilm-sorozat. III. rész: Európából Ázsiába (ism.). 14.30: Mindenki iskolája. 7. Földrajz. 15.05: 3. Irodalom. 15.40: Ahol mindenki felfedez. Matematika-továbbképzés pedagógusoknak. 1. osztály. Számtan, algebra. 16.43: Hírek. 16.50: Egészségünkre. Az Egészségügyi Felvilágosító Központ műsora. 16.55: A fejlődő Peru. NDK dokumentumfilm. 17.25: Közművelődés — közelről. 18.05: Reklámműsor. 18.10: Életet az éveknek. Nyugdíjasok műsora. 18.45: Szépen, jól magyarul ... 18.55: A Közönségszolgálat tájékoztatója. 19.00: Reklámműsor. 19.05: Esti mese. 19.20: Tévétorna (sz.). 19.30: Tv-Híradó. 20.00: Játszik a Magyar Állami Hangversenyzenekar. Vidám, zenés játék. 21.00: Görgey Gábor: Nem lőnek, csak fúj a szél. Tévéfilm. 21.35: A megnőtt élet. Riportműsor. 22.20: Tv-Híradó 3.

MÁSODIK MŰSOR

18.33: A Magyar Televízió Szabadegyeteme (sz.). A Föld szerkezete (ism.). 19.30: Tv-Híradó. 20.00: Mérleg. (Az arany mítosza). 20.40: Tv-Híradó 2. 21.00: Hat húron pendülünk. Gitáriskola kezdőknek — 14. rész. 21.10: Férfi a 22-es szobából. Magyarul beszélő NSZK bűnügyi tévéfilm. (18 éven felülieknek!)

JUGOSZLÁV TV

17.10: Magyar nyelvű tv-napló. 17.45: Távcső — gyermekhíradó. 18.15: Tudományos stúdió. 18.45: Népi muzsika. 20.00: Válogatás szerdán.

MÁSODIK MŰSOR

17.45: Sielő világkupa. 18.45: Animációs filmek. 19.00: Festőtechnikák. 20.00: Három, kettő, egy — adás a filmről. 23.00: Huszonnégy óra.

Világ proletárjai, egyesüljetek!

Dunántúli Napló

XXXIV. évfolyam, 33. szám
1977. február 3., csütörtök
Ára: 80 fillér

Az MSZMP Baranya megyei Bizottságának lapja

Nyitott dossziék

Azt, hogy valakinek miként értékelik a munkáját, következtetheti abból is természetesen, hogy milyen erkölcsi és anyagi elismerésekben részesítik. Szükségtelen hangsúlyozni: mindenkinek számít, hogy mi van a fizetési és a prémiumborítékban, vagy mikor és miért részesült dicséretben, jutalomban. S az is magától értetődik, hogy ezeket mint jelzéseket fogja fel: következtet belőlük főnökei véleményére. Azoknak viszont, akik valamely intézmény, hatóság, vállalat igazgatási apparátusában dolgoznak, legalább ilyen fontos, hogy mit remélhetnek munkahelyükön hosszabb távon. Vagyis az, hogy egész emberi személyiségüket — tehát a politikai és szakmai minőségüket, jellembeli tulajdonságaikat, dolgozótársaikhoz való viszonyukat hogyan ítélik meg feletteseik, s mindez miként befolyásolja életük, munkájuk további alakulását.

Mindenki tudja, hogy a minősítések ma teljesen nyíltak: az érintettek természetes joga ismerni a róluk szóló hivatalos, írásos véleményt, sőt azt aláírásukkal is tanúsítaniuk kell. Az is köztudott, hogy a legjobb rendelkezés, a legkiválóbb jogbiztosíték se teszi eleve lehetetlenné, hogy ne fordulhasson elő helyenként „kettős minősítés", az emberek afféle kettős könyvelése. Hány esetben fordul elő még manapság is: a jó minősítés csupán arra szolgál, hogy tovább lehessen „passzolni" azt, akitől meg akarnak szabadulni. Vagy ami semmivel nem jobb ennél, azért kapja meg a jó minősítést valaki, mert feletteseinek nem volt bátorságuk a közben eltelt időszakban őszintén megmondani mindazt, amit nem tartottak kielégítőnek munkájában, magatartásában. És hány esetben vált ki ma is keserű vitákat, ha mindezt megmondják ugyan, de már csak akkor, amikor rendezni kell a személyügyi dossziékat. Lehet ellenkezőleg is: jól dolgozik valaki, megmutatja politikai erényeit, bátran kiáll azért, amit helyesnek vél, szakmájában is jól teljesítményt nyújt, de minderről csak egyetlen esetben beszélgetnek el vele, amikor már nem lehet tovább halogatni.

Az év első heteit töltjük most, s ha az utcát járjuk, szinte minden harmadik-negyedik üzleten kis tábla tudatja az emberekkel: itt most leltároznak. Mást nem is tehetnénk, minthogy megértően tudomásul vesszük: az év első napjaiban fel kell mérni a készleteket, tisztában kell lenni azzal, menynyi van tartalékban, mi hiányzik, mit kell felfrissíteni, mit kell leszámítolni.

Ami a személyi ügyeket, tehát az embereket illeti, lehet és kell is kijelölni minősítési időszakot, de legkevésbé se lehet úgy eljárni, mint az egyszer egy évben nagyleltárt készítő vállalat. A személyi dossziék nem élettelen tárgyakat, hanem embereket tartanak számon, akik dolgoznak, élet- és munkaproblémákat oldanak meg, fejlődnek vagy megakadnak, segítséget várnak, képzésre és továbbképzésre van szükségük, jellemileg erősödnek vagy éppen visszacsúsznak. Helyesen értelmezve tehát a személyi dosszié nemcsak azért nyitott, mert annak tartalmát az érintett ismeri, hanem abban az értelemben is, hogy az soha nem lezárt, végleges, hanem amíg egy ember aktív, addig az a bizonyos dosszié is alakul, kiegészül, módosul. Azaz, a következő minősítés tükrözi azt az utat is, amit közben az illető megtett.

Mostanában gyakran felteszik a kérdést, hogy az ismert három követelmény közül — politikai, szakmai és emberi magatartás — melyik áll előtérben? Bizony, nem játék a szavakkal, hogy jelenleg mindhárom előtérben áll annak megfelelően, ahogyan a helyzet, a feladatok, a megterhelések követelményeket támasztanak. És mindennek természetesen van egy olyan elkerülhetetlen vonzata, hogy a személyügyi és kádernevelő munkában a demokratikus elemeknek is erősödniük kell. Nem úgy, hogy pillanatnyi közhangulatra bízzák bárhol is az emberek megítélését, vagy a vezetők személyes véleményüket valamilyen bizonytalan „közvélemény" mögé bújtatják. Az ilyen értelmezés nagy károkat okozna, mert éppen a szubjekív, az esetleges tényezők szerepét erősítené. Hanem olyan értelemben, hogy többet nyomjon a latban a választott testületek, a párt- és szakszervezetek, a társadalmi képviseletek, a szocialista brigádok véleménye. Azok a komoly és felelős állásfoglalások, amelyek éppen elejét vehetik annak, hogy valakinek a megítélése csupán egyetlen ember nem ritkán elfogult, vagy hiányos ismereteire alapuljon. Így csökkenteni lehet az olyan minősítéseket is, melyek az antik görög korban működött Delphoi jósdájának közismert kétértelmű nyelvén készülnek.

Különben is, a minősítés csupán egy mozzanata az emberi ügyekkel való foglalkozásnak. A lényeg, a fő feladat minden vezető számára az, hogy képezze, nevelje, segítse beosztottait, s ebben a véleményformálás nem célnak, hanem eszköznek tekinthető, más nagyon fontos és lényeges pedagógiai eszközök sorában.

R. L.

A Nagy Októberi Szocialista Forradalom 60. évfordulójára

Újabb csatlakozások a csepeli dolgozók versenyfelhívásához

Újabb ipari, mezőgazdasági üzemek, kereskedelmi vállalatok jelentették be csatlakozásukat a Csepeli Vas- és Fémművek kezdeményezéséhez, a Nagy Októberi Szocialista Forradalom győzelme 60. évfordulója tiszteletére indított munkaversenyhez.

Csatlakozását jelentette be a bicsérdi „Aranymező", a sombereki „Béke Őre" Mezőgazdasági Termelőszövetkezet valamennyi szocialista brigádja. A versenyfelhívás szellemében tették meg 1977. évi munkafelajánlásaikat az idei tervük túlteljesítéséért.

A sombereki szakosított sertéstelep Dózsa György szocialista brigádja vállalta, hogy a malacszaporulatot és a hízókibocsátást öt százalékkal túlteljesíti. Ez a vállalásuk népgazdaságunknak és termelőszövetkezetüknek 560 többlet malacszaporulatot és 450, 105 kilogramm átlagsúlyú hízó többletet jelent.

A Pécs városi kereskedelmi pártbizottság kezdeményezésére a városban működő 17 kis- és nagykereskedelmi vállalat 5200 dolgozója is bekapcsolódott a csepeli dolgozók által kezdeményezett szocialista munkaversenybe. Vállalásaikban hangsúlyozták, tovább kívánják gyorsítani a kiszolgálást. Elsőrendű feladatnak tekintik a vásárlók udvarias, kulturált kiszolgálását. Célul tűzték ki a jobb áruelosztás megvalósítását, a szükségleteknek jobban megfelelő nagyságú és összetételű készletek kialakítását, valamint az áruválaszték javítását és a megfelelő áruellátást. Tervbe vették a város munkáslakta és peremterületek bolthálózatának korszerűsítését.

Apró Antal kitüntetése Lengyelországban

Az Apró Antal vezette magyar parlamenti küldöttséget, miután egynapos wroclawi látogatásáról visszatért Varsóba, szerdán fogadta Henryk Jablonski, a Lengyel Államtanács elnöke. A találkozón a lengyel államfő átnyújtotta a magyar országgyűlés elnökének a Lengyel Népköztársaság Szolgálati Érdemrendjének parancsnoki csillagát, amellyel az államtanács a magyar—lengyel barátság érdekében kifejtett tevékenységéért tüntette ki Apró Antalt.

A kitüntetést átnyújtva Henryk Jablonski kifejtette, hogy a magyar—lengyel kapcsolatok erős és tartós alapra épülnek: közös ideológiára, belés külpolitikai céljaink azonosságára. E közös célok megvalósítását elősegíti a hagyományos barátságunk, az 1000 éves történelmi kapcsolat és kultúráink közelsége. A lehetőségek kihasználása azonban az emberektől függ.

Apró Antal válaszában köszönetet mondott a kitüntetésért és a meleg szavakért. Kiemelte: — Úgy érzem, hogy ez a kitüntetés személyemen keresztül elsősorban annak a testvéri kapcsolatnak szól, amely népeinket, pártjainkat és nem utolsó sorban országaink legfőbb államhatalmi szerveit, a magyar parlamentet és a lengyel szejmet összefűzi.

A jugoszláv külügyminiszter elutazott Budapestről

Szerdán elutazott Budapestről Milos Minics, a Jugoszláv Szocialista Szövetségi Köztársaság kormányának elnökhelyettese, külügyminiszter, aki Puja Frigyes külügyminiszter meghívására hivatalos, baráti látogatást tett Magyarországon.

A Ferihegyi repülőtéren Puja Frigyes, Roska István külügyminiszter-helyettes, Halász József, a Magyar Népköztársaság belgrádi nagykövete búcsúztatta. Jelen volt a búcsúztatásnál dr. Vitomir Gasparovics, a Jugoszláv Szocialista Szövetségi Köztársaság budapesti nagykövete.

Siker biokémiából



Megkezdődött a második félév a főiskolákon. Képünkön a Pollack Mihály Műszaki Főiskola szilikát vegyipari gépészeti ágazat elsőséves hallgatói a kémiaoktatáson. Fotó: Kopjár Géza

Félévi vizsgák az egyetemeken, és főiskolákon

A „veszélyes" tárgyak változatlanul a római jog, anatómia, matematika, gépszerkezettan, ábrázoló geometria

Hatezer pécsi egyetemista meg főiskolások sóhajtanak fel ezekben a napokban: — Végre! Vagyis végre befejeződött a félév, az indexben ott a jegy, általában sikeres tanulmányokat jelző jegy. Igaz, néhány tárgyból vizsgáznak még, a Pécsi Orvostudományi Egyetemen itt-ott még tart a vizsgaláz, de a többség már végzett. A kérdés most már: hogyan végzett?

— Hivatalos statisztika még nem készült, a legtöbb pécsi felsőfokú oktatási intézményben február tizedike körül adják a pontos adatokat. De egy ekkora egyetemi-főiskolai városban mint Pécs, sokan már most kíváncsiak az eredményre, legalább a félévi vizsgák legjellemzőbb vonásaira.

Nos, a Pécsi Tudományegyetemen mindkét karon befejeződtek a vizsgák. Az állam- és jogtudományi karon a sokévi átlagnak megfelelően alakult az eredmény, azzal az ugyancsak hagyományos vonással, hogy legtöbben ezúttal is római jogból „véreztek el". A közgazdaságtudományi karon most A termelés technikai alapja című tantárgyra figyeltek sokan, amiből most vizsgáztak először Pécsett. Ez a tárgy azért fontos, mert a felsőbb évfolyamokon erre alapozzák az ipari technológiai tanulmányokat. Az új tárgy, illetve a gyerekek jól vizsgáztak, a tantárgyi átlag: 3,54.

A Pécsi Tanárképző Főiskolán újdonság volt, hogy a levelező tagozaton a biokémia és a politikai gazdaságtan tárgyakból bevezették az írásos tesztvizsgát. Az eredmény nagyszerű, biokémiából eddig a hallgatók nyolcvan százaléka megbukott most nyolcvan százalékának sikerült a vizsga. Javult az eredmény politikai gazdaságtanból is.

A Pollack Mihály Műszaki Főiskolán a megszokott eredményeket várják majd a félévi statisztikáktól. Legfeljebb a három „kemény tárgy" hoz néhány főiskolásnak keserű eredményt. A gépészeti karon a gépszerkezettan, az építőipari karon az ábrázoló geometria, s mindkét karon a matematika volt nehéz. A Pécsi Orvostudományi Egyetemen még nem fejeződtek be a vizsgák. Ott érdekesség, hogy az ezerháromszáz hallgatóból százнegyven külföldi, közöttük húsz Jugoszlávia magyarlakta területeiről idejött orvosnövendék. Egy tény: náluk még változatlanul az anatómia jelentette a „vizsgák vizsgáját".

F. D.

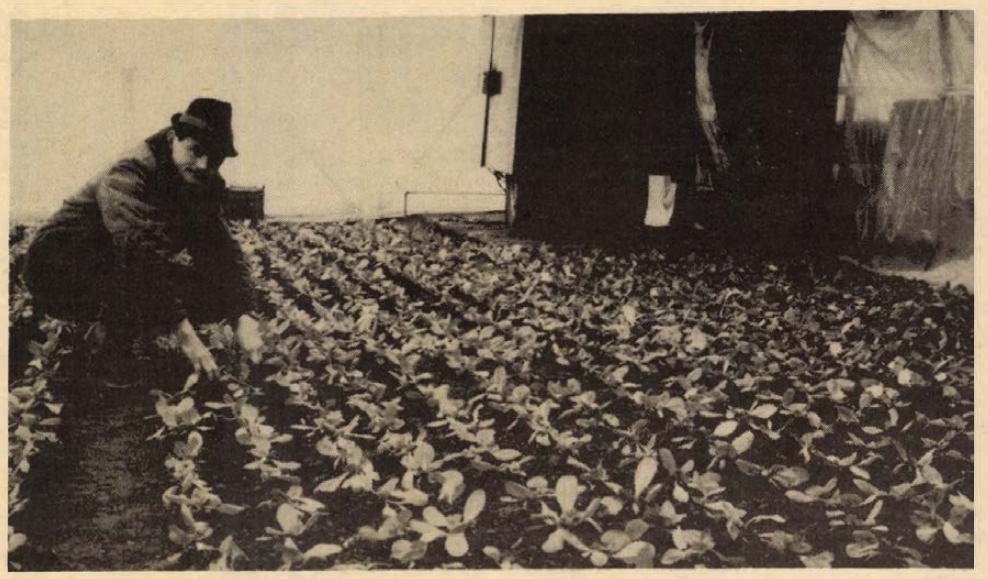

A görcsönyi tsz kertészetében már kiültettek ötezer tő salátát. A termést március elején értékesítik. E gazdaságban, ugyancsak fóliasátrakban, közel egy hektár területen termelnek primőr zöldséget is. — Szokolai felv. —

Az olaj lezúdult és begyulladt

Egy lakástűz — közelről

A kukaedény mellett összeégett heverő. A lakás kiégett erkélyablaka üres tekintettel mered a szomszéd házra. A lépcsőházban koromszag, égett ruhafoszlányok . . .

Vasárnap este érkezett ügyeletünkre a hír, hogy Pécsett, a Kőrösi Csoma Sándor utca 7. szám alatt, a harmadik emeleten lakástűz keletkezett.

A kiégett lakás szénfekete falai között kétségbeesett ember rendezkedik, látom: a végső elkeseredés határán van.

— Nekem kérem a kórházban kellene lennem, be akartak vinni a mentők, de nem hagytam itt a lakást. Kaptam egy injekciót . . .

Bodó Béla 51 éves csillés azt mondja, 11 éve dolgozik a MÉV-nél, szocialista brigádtag. Egy éve lakik ebben a lakásban.

— Vasárnap főztem, ettem, aztán lefeküdtem, délután háromig aludtam. Láttam, hogy kis lánggal égett a kályha, elzártam, később begyújtottam. A tartály kivezetőcsövénél meglazulhatott a hollandicsavar, az olaj lezúdult, és begyulladt az egész . . . Fölrobbant a televízió is. Akkor én mindjárt, amit lehetett, kihordtam, a szomszédok meg kihívták a tűzoltókat.

Újmecsekalján igen sokan ismerik a szomszédos lakás lakóit, *dr. Tóth Miklóst* és családját. Mivel az ablakuk közvetlen egymás mellett van, az a hír terjedt el a környéken, hogy tulajdonképpen náluk volt tűz.

Becsengettem hozzájuk is. *Szinn Józsefné, dr. Tóth Miklós* anyósa volt csak otthon. Mutatta az előszoba sötétszürke falait, a füst az ő lakásukat is elöntötte. Bent a szobában voltak, és a nyolchónapos *Eszter* éppen aludt . . .

— Mit mondott a biztosító? — kérdezem *Koncz Józsefné* házfelügyelőtől.

— A károsult éppen nem volt otthon, amikor a legutóbbi — egész lakásra vonatkozó — kötvényeket aláírták a lakók . . .

— Nem tudok hova menni, nem tudok mit csinálni — mondja *Bodó Béla*. — Az éjjel itt aludtam — mutat az előszoba cementlapjára.

Tény, hogy a szerencsétlenül járt embernek elkelne a segítség.

Érdeklődésünkre *Rácz Gyula*, a MÉV szakszervezeti bizottságának titkára elmondta, hogy *Bodó Bélát*, amíg nehéz helyzete nem rendeződik, elhelyezik a vállalat munkásszállóján — és ez, mint a károsult említette, neki is a legjobb megoldás volna. Ezen kívül más módon is segítik a bajbajutott embert, aki egyébként azt mondta, szocialista brigádtag. Következésképpen semmiképpen sem szabadna egyedül maradnia szerencsétlenségében . . .

Bebesi K.

Kitüntetések a szovjet—magyar gazdasági együttműködés elősegítéséért

A Szovjetunió Legfelsőbb Tanácsa az uránipar fejlesztése, valamint a szovjet—magyar gazdasági együttműködés elősegítése terén a Mecseki Ércbányászati Vállalatnál kiemelkedő munkát végző elvtársakat: *Tóka Jenőt*, a MÉV igazgatóját a Munka Vörös Zászló Érdemrend, *Tancsa József* vájárt a Népek Barátságáért Érdemrend, *Mátrai Árpád* igazgatóhelyettest a Népek Barátságáért Érdemrend, *Pintér Józsefet*, a NIM urán titkárság vezetőjét a Becsület Jele Rend, *Romvári Attila* igazgatóhelyettest a Becsület Jele Rend, *Tornyos Tibor* vájárt a Becsület Jele Rend, *Lábán Jánost*, a II. Üzem vezetőjét a Hősi Munkáért Érdemrend, *Szomolányi János* főmérnököt a Hősi Munkáért Érdemrend, *Till József* főmérnököt a Kiváló Munkáért Érdemrend, *Simon Sándor* brigádvezetőt a Kiváló Munkáért Érdemrend, *A. G. Tkacsenko* elvtársat a Munka Vörös Zászló Érdemrend, *V. Jerjomin* elvtársat a Kiváló Munkáért Érdemrend szovjet állami kitüntetésben részesítette. A kitüntetéseket a Szovjetunió budapesti nagykövetségén, február 1-én *V. J. Pavlov* elvtárs, a Szovjetunió budapesti rendkívüli és meghatalmazott nagykövete adta át.

A kitüntetések átadásán jelen voltak: *dr. Nagy József*, az MSZMP KB tagja, a Baranya megyei Pártbizottság első titkára, *dr. Simon Pál* nehézipari miniszter, *dr. Kapolyi László*, a nehézipari miniszter helyettese, *dr. Káplár József*, az MSZMP KB osztályvezető-helyettese. Részt vettek továbbá a szovjet nagykövetség vezetői, a Nehézipari Minisztérium főosztályvezetői, a Külügyminisztérium képviselői.

Kismamák klubja alakult Sásdon

Hasznos kikapcsolódás a GYES-en lévőknek

Kismamák klubja alakuló ülésére kaptam meghívást a HNF sásdi nőbizottságától. Attól a nőbizottságtól, amely bábáskodik a klub felett, mely a sásdi kismamák ügyes-bajos dolgainak megoldásában is segít.

Hiszen a nőbizottság tagjai a GYES-en levő 82 kismama közül hatvanhéttel beszélgettek el, megtudakolva tőlük egy sor, őket izgató témát. A felmérés megbízható képet adott a jelenlegi helyzetről, a kismamák életéről, gondjairól, terveiről. A gyerekekkel való foglalkozás és a háztartási teendők ellátása nem elégíti ki őket, hiányzik néha a közös érdeklődésűek társasága. Az egyedüli kikapcsolódás a tévé, a rádió, az újság és a könyvolvasás — valahogy nem elég. Jó lenne megbeszélni a napi dolgokat, örömöket és gondokat, kicserélni a gyermeknevelési tapasztalatokat.

Lám megvalósult az elképzelésük. Hétfőn este 33-an vettek részt a könyvtárban megtartott alakuló ülésen, melyre meghívták a nagyközségi tanács elnökét, *Szilágyi Mihályt* is. A tanácselnök ismertette Sásd nagyközség fejlődésének és fejlesztésének lehetőségeit, majd a kismamák kaptak szót. Elmondták, hogy örömmel vannak otthon a kicsinyeikkel, de azért nem zárkóztak be a négy fal közé, ki-kinéznek a községre és sok minden más is foglalkoztatja őket. Mikor szűnik meg a sárdagasztás, mikor készülnek el a járdák? És sorolták az utcák nevét. Az óvodai-bölcsődei elhelyezési lehetőségeken át a gyermekorvosi ellátásig sok mindennel előhozakodtak, ami még megoldásra vár. A záporozó kérdések után a tanácselnök válaszai egy-két témában megnyugtatták a kedélyeket. A fórumon mindenki jól érezte magát, s biztos, hogy a tanácselnök rendszeres látogatója lesz a klubnak, hiszen megígérte.

Mi mindenről beszélgettek még? A gyermekellátási és egyéb árucikkek időszakos eltűnése a boltokból igen sok bosszúságot okoz a sásdiaknak is. Jó lenne már utánajárni, hogy miért hiánycikkek ezek. Erről legközelebb majd az ÁFÉSZ elnököt faggatják ki, s remélik, hogy megnyugtató válaszokat kapnak.

Tervezik a gyermek szabás-varrás tanfolyam indítását — a tanács vásárolja meg a varrógépet —, hogy minél szebb és praktikusabb ruhában járhassanak a kicsik. Megtanulhatják a különféle népi hímzések elkészítését, ehhez a szervezeti keretet adó művelődési központ díszítő szakköre ad segítséget. Tanfolyamok indulnak, melyeken a háztartási gépek kezelését, a gyermeknevelés praktikus tudnivalóit sajátíthatják el. Gyermekgyógyászati és nőgyógyászati szaktanácsadást és író—olvasó találkozókat is szerveznek. A klubestet a hétfői napokon tartják. A kiszesek a foglalkozások idejére vállalták a pótmama-szolgálatot, hogy a gyerekek elhelyezése ne okozzon gondot senkinél.

A programtervek felvillanyozták a kismamákat. Többen megígérték, hogy legközelebb már ismerőst is beszerveznek. Csak ne haljon el az egész — mondta egyikük. Ez már rajtunk múlik. Viszontlátásra a jövő hétfőn!

Murányi László

TIT-szervezet alakult Bólyban

A munkásképzés magasabb szintre emelése, a műszaki értelmiség tudásának továbbadása, valamint a lakóterületi ismeretterjesztés növelése céljából TIT-szervezet alakult tegnap délután a Bólyi Mezőgazdasági Kombinátban. A szervezet elnökévé *Szabó János* vezérigazgató-helyettest választották. Az alakuló ülésen, amelyen *Fóris Kálmán*, a kombinát pártbizottságának titkára elnökölt — részt vett *Bocz József*, az MSZMP Baranya megyei Bizottságának titkára, *Právicz Lajos*, a TIT Baranya megyei Szervezetének titkára.

Kapcsolat Újmecsekaljával és Meszessel



Az új 19-es jelzésű autóbuszjárat Újmecsekalja és Lvov-Kertváros között közlekedik.

Új autóbuszjáratok Lvov-Kertvárosból

Régi gondot oldott meg Pécsett február elsejével a 12-es Volán Vállalat: Lvov-Kertvárosból új autóbuszjáratokat indított két városrészbe. A 19-es járat Újmecsekaljával, míg a 29-es Meszessel biztosít közvetlen összeköttetést.

Pécs déli részén néhány év alatt egy új lakótelep született, Lvov-Kertváros. Az ott lakók egy kissé kirekesztve érezték magukat a városból, mert eddig csak néhány autóbuszjáraton, így a 39, a 39/A és a 39/G jelűeken utazhattak, ezeken is csak a Kossuth térig.

A Volán Vállalatnak és a Városi Tanácsnak már korábban voltak tervei a városrészek közötti tömegközlekedési kapcsolatok rendezésére, de a megvalósítást tárgyi feltételek akadályozták. Most február elsejére minden akadály elhárult, így két járat beindításával megkezdődött az autóbuszok közlekedése. De hogyan vélekednek erről az utasok? Erre kerestünk választ tegnap reggel.

Hat óra 10 perc van. Az új kertvárosi végállomáson nagy a nyüzsgés; rohanó férfiak, kisgyereküket cipelő asszonyok igyekeznek a megállókhoz. A 29-esnél nagy a tömeg. Tegnapelőtt negyed 6-kor indult az első kocsi a Budai állomás felé, de mint *Docz Károlyné* forgalmista elmondta, akkor kevesen voltak. Az utasok között jónéhányan most utaznak először ezen a járaton, köztük *Kisa Károly*.

– A Baranya megyei Építőipari Vállalat Fürst Sándor utcai panelüzemében dolgozom; hét órakor kezdem a munkát. Eddig átszállással jutottam el a munkahelyemre, most ez megszűnt. Nagyon örülök az új járatnak, de azt hiszem sűríteni kellene.

Papp Istvánné, a Zsolnay Porcelángyár dolgozója szerint a járatot korábban kellene indítani, mert akik fél hétre járnak dolgozni, azok nem érnek be időben.

Bató Istvánné: – Én a Bőrgyárban dolgozom, most jövök az éjjeli műszakból. Nagyon örülök, hogy megindult az új járat, de nagyon szeretném, ha Fehérhegyig közlekedne, mert így a Budai állomáson szintén át kell szállnom másikra, mint eddig.

Erdő Jánosnak, a Volán személyforgalmi főosztály vezetőjének tájékoztatása szerint az utasáramlást ebben a hónapban felmérik, és ez alapján döntenek az esetleges változtatásokról. **Roszprim Nándor**

Sárga fény

Autózás télen

Hogyan kormányozzunk, fékezzünk jeges, havas, csúszós úton? Télen milyen technikát kíván a sebességváltás, mit tegyünk, ha megcsúszik a kocsink kettő vagy mind a négy kereke?

Ezekre a kérdésekre ad választ a „Sárga fény" első februári programja, amelyet 1977. február 4-én 18 órakor tartanak a pécsi Fegyveres Erők Klubja nagytermében. Az előadó: Bodóg Sándorné, az ATI munkatársa, s előadását dia- és mozgófilmekkel szemlélteti.

Az érdekes és minden részletre kiterjedő előadást 1977. február 6-án délelőtt 10 órakor gyakorlati bemutató követi. A „csúszós pálya" a Volán régi pályaudvarának parkolójában lesz a nagypiac téren. A bemutatót az Autóklub és a Volán versenyzői tartják, Sági Endre, az Autóklub sportbizottságának vezetője irányításával.

A bemutató után jön a program talán legérdekesebb része: ügyességi versenyt rendeznek helyszínen való nevezéssel. Két kategóriában indulhatnak a versenyzők — a kategóriákat igen egyszerűen különböztetik meg, külön indulnak a nők és külön a férfiak. Az ügyességire saját gépkocsival lehet nevezni, nevezési díj nem lesz, viszont a versenyben való résztvevőknek a biztonsági öv használata kötelező. S ami a legfontosabb: az ügyességi versenyen legjobb eredményt elért autósokat a Megyei Közlekedési Biztonsági Tanács és az Autóklub a helyszínen értékes jutalomban részesíti.

A Lánc utcában megroggyant egy ház

Nem dolgoznak február 2-a óta Pécsett, a Lánc utcai Tűzoltókészülék Ktsz-ben, ugyanis az épület jobboldali sarka és az udvar nagy része megroggyant, a vízvezetékek, a szennyvízelvezető-cső összetörtek, valamint életveszélyessé vált a szociális rész. Egy, eddig ismeretlen, nagy kiterjedésű pincerendszer „tűnt fel" kellemetlenkedve, valószínűleg a nagy esőzések következtében. A meghibásodott porral oltó készülékeket most a budapesti központba küldi az ipari szövetkezet. Február 3-tól a Bányászati Aknamélyítő Vállalat megkezdi a pincetömedékelési munkát. Egyébként a közeljövőben elkészül a szövetkezet új telepe, az új műhellyel az Engel János utcában.

Még mindig csúszik a hegy

Őrtilos és Zákány között áthelyezik a vasút nyomvonalát

„Áthelyezik" a vasút nyomvonalát három és fél kilométer hosszúságban Őrtilos és Zákány között. A több mint húszmillió forintos beruházás tervei már elkészültek, kivitelezése bármikor aktuális. Az azonnali kezdést sürgeti az állandósuló hegycsúszás, földomlás, amire a minap is sor került. A hét kilométer hosszú és hetven méter magas „rakoncátlan" hegy talajszerkezete rendkívül laza és 5—10 év óta, nagyobb esőzések alkalmával megmozdul. Két napja is szilvás és gyümölcsöskertek hagyták el régi helyüket és nagy mennyiségű sáros, agyagos, fatuskókkal, gyökerekkel teli föld omlott a sínekre.

A legnagyobb gond a 95. és 96-os szelvény között van, ahol a hegyoldal életveszélyes. A kotró- és rakodógépekkel a sínen mozognak és emiatt a vizes föld áztatja a töltést is. Tulajdonképpen majdnem hét kilométeres szakaszon kellene a hegyoldalt megerősíteni kő- és fa-védművekkel. Olcsóbb, ha másfelé „terelik" a vasúti nyomvonalat.

Hasonló eset adódott Godisa és Abaliget között is, ahol a rézsű hámlik december óta szinte rendszeresen — 1500 méteres hosszban. A föld szerencsére a sínekre nem csúszik rá, forgalmi akadályt nem okoz. Most vizsgálják, hogy a kivitelezők gondatlansága okozta-e a bajt. Újabb két tervező intézetet bíztak meg a rekonstrukciós tervek elkészítésével, és folynak a talajmechanikai vizsgálatok. Természetesen itt is a nagyobb esőzések alkalmával mozdul meg a talaj.

Közművelődési filmhét

Közművelődési filmhét kezdődik március 21—26-ig Baranyában. A filmhéttel ünneplik egyrészt a 15 éve megalakult, külföldön is népszerű Balázs Béla filmklubot, másrészt a filmnek a közművelődésben betöltött szerepét kívánják megvizsgálni. Az előkészítő bizottság tegnap Pécsett tárgyalta meg a tennivalókat, melyen a filmklub tagjai is részt vettek.

Honnan vegyük, ami nincs?

Szakmunkástanulók a szolgáltatásban II.

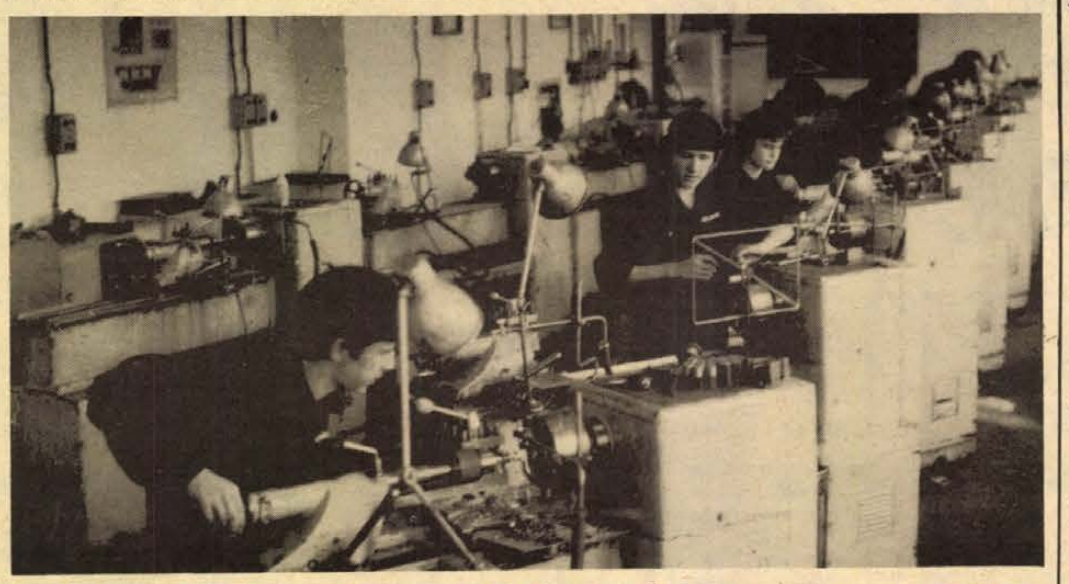

Gépiforgácsoló tanulók az 500-as Iparitanuló Intézet tanműhelyében. Fotó: Szokolai

A szakmunkástanulók képzése leginkább az állami szektorban történik. Egyes szakmákban azonban — ezen szakmák jellege vagy amiatt, hogy szükség van a szolgáltató kisiparosok utánpótlásának megteremtésére is —, a képzésből kiveszik részüket a „maszekok" is.

Az 500-asban így van

A pécsi 500-as Ipari Szakmunkásképző Intézetnek 2352 tanulója van. A minisztériumi vállalatoknál dolgozik közülük 1774, tanácsi vállalatoknál 136, szövetkezetnél 274, a mezőgazdasági szövetkezeteknél 14, magánkisiparosoknál pedig 154. S hogy milyen előnyökkel, hátrányokkal jár a különböző helyeken való foglalkozottság? Tekintsük például a fodrászokat!

Lengvári István, a Szakmunkásképző Intézet igazgatója elmondotta, hogy tapasztalataik alapján a képzési területeken a tanulók jól elsajátítják a tudnivalókat. (Tizennyolcan vannak tanácsi, negyvenöten szövetkezeti szektor között, erős rivalizálás is megfigyelhető a képzést illetően.) Ez különösen a vizsgákon jelentkezik, ahol a bizottság tagjai árgus szemekkel figyelik egymás tanulóit. Más: hamarosan indul a Szakma kiváló tanulója verseny, ahol az országos fordulóba Baranya megyéből csak egy tanuló juthat. Az esélyesek felkészítése már most megkezdődött, a két szektor szívügyének tekinti, hogy lepipálja a másikat.

Tapasztalat viszont, hogy a szövetkezetben másképp kezelik a tanulót, mint a magánkisiparban. A maszeknak érdeke, hogy a legény vagy leány minél előbb produktív munkát végezzen, hisz neki továbbra is csak ösztöndíjat (esetleg kisebb juttatásokat) kell fizetnie, a bevétel pedig növekszik. Persze, gondoskodik is róla, hogy a tanuló mihamarabb elsajátítsa a szakmát. A szövetkezetben és az állami szektorban viszont a tanulóval való foglalkozással megbízott szakmunkás 5—20 százalékos fizetéskiegészítést kap, igaz: áldoz is termelési tevékenységéből. Maradjunk a fodrászatnál: itt nem érdeke a szakmunkásnak, hogy a kezdőt „ráeressze" valamelyik törzsvendég fejére. Vagyis ebben a szektorban később történik a mélyvízbe dobás.

Ha ebből úgy tűnne, hogy maszeknál jobb tanulni, mint másutt, íme az ellenpélda: a magánkisiparosnál végzett szakmunkások szinte özönlenek az AFIT-hoz, Volánhoz. A magánszektorban tanulók általában egyoldalúbban képzettek, a szakma és a műhely jellegéből következően elsősorban benzinmotoros járművekkel foglalkoznak, a dieselről kevés fogalmuk van. A nagyvállalatoknál munkájuk jóval sokrétűbb, garanciális szerelést, karambolos javítást végeznek, megismerkednek sokféle motor- és géptípussal. A kisiparban lehetséges esetenként magasabb jövedelem sem ellensúlyozza a munkakörülményeket: a kisműhelyekben jószerével az udvaron áll a kocsi, s bizony hóbansárban alá kell feküdni; nem megfelelő a szerszámozottság. Ezzel szemben például a Volán jobb munkakörülményeket, szociális létesítményeket biztosít, és nem megvetendő sem a városi összvonalas ingyenbérlet, meg az országos szabadjegy.

Közelebb egymáshoz

Egyfajta vándorlás azonban — függetlenül a képzési szektor jellegétől — tapasztalható a szakmunkásbizonyítvány megszerzése után, nevezhetnénk talán morális fluktuációnak is. Az új szakmunkás ugyanis, ha ott marad, ahol három évig „inas" volt, bizony hosszú ideig a cég „benjáminja" lesz, a porosfülű, akiről még tudják, milyen sután állt kezében nem is olyan rég a szerszám.

Ezt a vándorlást a kötelező munkaközvetítésről szóló rendelkezés persze korlátozza, de ha nem tenné, akkor sem az lenne a megoldás, hogy vándorlás-ügyben „morális" okokra hivatkozzunk. A munka- és szociális körülményeket kell megjavítani, hogy a három szektor képzése hasonlítson egymáshoz. Persze ne úgy, hogy a legfejlettebb hasonuljon a fejletlenebbhez.

Szántó Péter

Gyógynövénytermesztés nagyüzemi módon

Megyénknek gazdag a gyógynövényflórája. Hegyháttól a Duna és a Dráva vonaláig közel 200 gyógy- és fűszernövényfajta honos. Sőt, vidékünkön a gyógynövények sikerrel termeszthetők is, nem egy közülük nagyüzemi keretek között. Jó néhány termelőszövetkezetünkben jelentékeny jövedelmet biztosít a mák, a konyhakömény, a majoranna és a koriander termesztése. Így például mákot évek óta 100, illetve 60 hektáron termel a felsőszentmártoni Zrínyi tsz és a siklósi tsz. Majorannát, mely igen keresett exportcikk, 30 hektáron termesztettek tavaly a felsőszentmártoniak. A koriander és a konyhakömény 23—23 hektáron való termelése olyan jövedelmező volt 1976-ban a sellyei Ormánság Tsz-ben, hogy idén ezt a két növényt 200, illetve 100 hektáron termesztik már.

A termelőszövetkezetektől, magántermelőktől és gyógynövénygyűjtőktől a Herbária Vállalat és az ÁFÉSZ-ek veszik át a termést. Jelentős hányada exportra kerül, a többit gyógyszeriparunk használja fel.

Baranyában most télen a fehér fagyöngyöt szedik, amely fontos szívgyógyszer-alapanyag. Fákon található, zöldlevelű, fehérbogyós növény, s a szárával együtt érdemes csak leszedni. Különösen Szigetvár és Mohács környékén van rengeteg belőle.

Helyben kezelik Vasason a bányászok mozgásszervi bántalmait

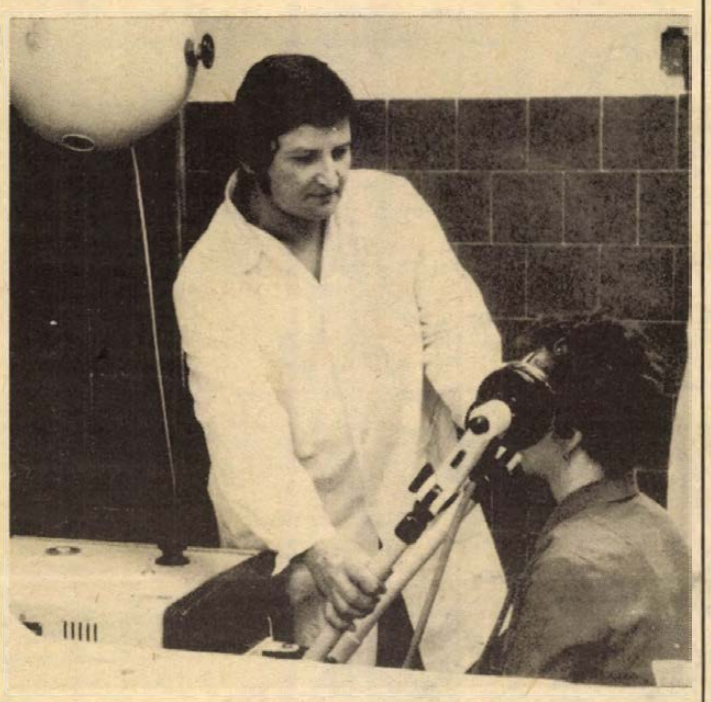

Fizikoterápiás kezelés

A döntés 3 perc alatt született

Tavaly a Mecseki Szénbányák Vasas—Petőfi-aknai üzemorvosa jelentést terjesztett az üzem vezetősége elé. Eszerint a vasasi üzemben dolgozó vájárok 60 százaléka különböző mozgásszervi megbetegedésben szenved. A pécsi reumatológiai szakrendelések zsúfoltak, s a vasasiaknak ráadásul 32 kilométert kell utazniuk oda-vissza az orvosi rendelésre. Ez igencsak megkérdőjelezi a kezelés eredményességét. A hatékony orvosi ellátást csak az üzemi orvosi rendelőhöz kapcsolódó fizikoterápiás egység tudná biztosítani.

Az üzem vezetősége nem egészen 3 percig fontolgatta a jelentést, aztán a következőképpen foglalt állást: „A számokkal nem lehet vitatkozni; a fizikoterápiás egységet haladéktalanul létre kell hozni." Nem sokkal később az előbbivel azonos döntés született vállalati szinten is.

A határozatot hamarosan követte a tett. 1977 január végén már csak apróbb szerelési munkák voltak hátra a vasasi üzemorvosi rendelő fizikoterápiás egységében. A berendezések 750 000 forintba kerültek. Tavaszra, de lehet, hogy már februárban elkezdődhet a gyógyítás. A tervek szerint naponta 30—35 mozgásszervi megbetegedésben szenvedő bányászt kezelnek itt a jelenleg ismert leghatásosabb gyógymódokkal.

Az üzemi fizikoterápiás egység természetesen nem pótolja a reumatológiai szakrendelést. A betegeket továbbra is ott vizsgálják meg, ott állapítják meg, hogy milyen kezelés szükséges a számukra, de az előírt kezelést már az üzemorvosi rendelő fizikoterápiás egységében kapják meg a betegek.

A vasasi fizikoterápiás egységben minden eszköz rendelkezésre áll, amivel csak a mozgásszervi megbetegedéseket gyógyítani, illetve a velük járó fájdalmas tüneteket enyhíteni lehet. Csak néhány példa: galvánfarád, ingeráram, rövidhullám, kvarc, négy rekeszes galvánáram kezelés, ezen kívül masszázs, vízalatti masszázs, kénfürdő, parafinpakolás stb.

A vasasi fizikoterápiás egység a második ilyen létesítmény a Mecseki Szénbányáknál. Létrehozására vitathatatlanul nagy szükség volt. Manapság a mozgásszervi megbetegedések szinte népbetegségnek számítanak. Előfordulásuk a bányászatban dolgozóknál a munkakörülmények miatt két—háromszorosa az országos átlagnak.

Korunk orvostudománya az idejekorán felismert mozgásszervi megbetegedéseket általában eredményesen gyógyítja, illetve enyhíteni tudja a kellemetlen, fájdalmas tüneteket. Ezt a gyógyító kezelést hamarosan üzemorvosi alapellátás keretében kapják meg a vasasi és Vasas környékén lakó bányászok.

Dunai Imre

Takarékos Baranya

Százkilencvenkétezer kamatozó kötvény

Kedvelt az új forma

Egy új pénzügyminisztériumi rendelkezés megszüntette a három százalékos betéteket. Az OTP Baranya megyei Igazgatóságán 1976 decemberében 142 000 kamatozó könyvet tartottak nyilván, ebből csaknem harmincezer három százalékos, háromhavi lekötésű volt. Az ügyfél most választhat: átteszi a pénzt öt százalékra, s egy évig nem nyúlhat hozzá, vagy pedig két százalékra, s akkor bármikor kiveheti. A takarékszövetkezetek és OTP-fiókok az előbbi esetben „átírják" a könyvet, az utóbbiban viszont minden pénzt ki kell venni és új könyvet iratni.

A postai betétek esetében mindenképp új könyvet kell iratni, lévén, hogy a postai adminisztráció amúgy is túlterhelt — még a kamatokat sem ők számítják. Eddig év végén az igazgatóságra küldték be, a közelmúlt újítása folytán a megye összes betétének kamatát a Számviteli és Ügyviteli Szervezési Vállalat komputere számítja.

Döntés előtt

Gondolom, aki eddig ilyen lekötésre adta a pénzét, azért tette, mert fél, hogy nem tudja kivárni az egy évi érinthetetlenséget — s ezek az emberek most sem öt százalékosra, hanem azonnal kivehetőre iratják át a pénzüket. Viszont, ha minden egyes három százalékos betét kezelésére, átírására mindössze tíz percet számolunk, ez csak Baranyában több mint négyezerégyszáz munkaóra. Nem számítva azt, hogy a postatakarék esetében a kamat elszámolásáról levélben értesítik az ügyfelet (újabb költség), aki kénytelen újra bemenni a postára átiratni a kamatot. Tehát munka-dömping van az OTP-nél.

Kedvezmény a dönteni nem tudóknak: nem kell azonnal megnevezniük az új betéti formát; legkésőbb 1979. december 31-ig kell dönteniük, addig pénzük — ha nem nyúlnak hozzá, három százalékot kamatozik.

Gondot jelent az OTP-nek — igaz, kellemesebb gondot, ahogy a takarékoskodóknak is — az új takarékossági forma, a takaréklevél, melyből eddig január 1 óta hatmillió forint értékben váltott a megye lakossága.

Felváltható

Mi ennek a lényege? Külsőleg hasonlít a gépkocsinyereménybetét-könyvhöz, nincs benne lap, mindössze egy összehajtott kartonból áll. Meghatározott címletekben — ötezer, tízezer, és húszezer forint értékben — váltható, a hátlapján feltüntetett táblázatból a tulajdonos tudja, hogy minden év minden napján mekkora kamatra számíthat. S nem utolsó sorban: hat százalékos kamatot fizet. Igaz, három évig benn kell hagyni. Ez csak látszatra kemény feltétel, mert általában nagyobb összegekről van szó, például százezer forint esetében megéri a három évet az évi ezer forintos kamattöbblet. További érdekesség, hogy ha nem telik le a kötelező idő, a levél akkor is kamatozik. Ha egy éven belül kiveszik — ugyanúgy mint az ötszázalékos esetében — kamat nincs, ha azonban egy év után szüntetik meg, akkor három százalékot, két év után pedig öt százalékot kapnak az ügyfelek. A takaréklevél fel is váltható: a nagyobb címletek kisebb címletekre, vagy kisebb címletekre és készpénzre.

Kis apróság

Hogy azonban itt is legyen tollvégre méltó apróság: takaréklevél az OTP-fiókoknál és takarékszövetkezeteknél váltható, és csak harmadosztályú vagy magasabb minősítésű postahivataloknál. Mivel a megyében mindössze húszegynéhány ilyen posta van, utazik az ügyfél. Például a mohácsi járásban, ahol az OTP illetékesei szerint a legtakarékosabb emberek élnek; csak Mohácson, Bólyban és Dunaszekcsőn van megfelelő minősítésű postahivatal, a járásiaknak keresgélniük kell, melyik postára, OTP-fiókhoz vagy takarékszövetkezethez utazzanak. Vagy nem utaznak, ami azért alig valószínű, mert gyarapodnak a betétek. Gyarapodjanak is!

Sz. P.



Szigetváron elkészült az ország első komplex agrokémiai központja, melyet a Szigetvári Állami Gazdaság, a Baranya megyei AGROKER Vállalat és öt környékbeli tsz alakított, a növényvédelem és a műtrágyázás fejlettebb és gazdaságosabb alkalmazására. A bázis megteremtése egy-egy gazdaság teherbíró képességét meghaladta volna, hiszen az új típusú mezőgazdasági üzem 28 millió forintba került. A bázison műtrágya-tárház, növényvédőszer-raktár és helikopter állomás épült. Hat földi, illetve légi brigád 25 ezer hektár területen az előrejelzésnek megfelelően végzi el a szántóföldeken a szükséges műtrágyázást, illetve növényvédelmet. A műtrágya raktározása ragasztott faszerkezetű épületben. A fa ugyanis a vas, illetve vasbeton szerkezetnél is jobban ellenáll a műtrágya korrodáló hatásának.

HÍREK

1977. FEBRUÁR

3

CSÜTÖRTÖK

Szeretettel köszöntjük névnapjuk alkalmából

BALÁZS

nevű

kedves olvasóinkat

A Nap kél 7.08 — nyugszik 16.49 órakor. A Hold kél 16.27 — nyugszik 6.12 órakor.

Kitaibel Pál

Kétszázhúsz évvel ezelőtt, 1757. február 3-án született — és 60 éves korában, 1817-ben halt meg — Kitaibel Pál, kora legnagyobb magyar természettudósa, polihisztor.

Sokoldalú tehetség volt, a kémia, a botanika, a zoológia egyaránt érdekelte. Sokat foglalkozott ásványvíz elemzéssel; az akkor ismert magyarországi ásványvizeket csaknem mind megvizsgálta. Több mint 50 növényt és néhány állatfajt fedezett fel. A pesti egyetem adjunktusaként 1795-ben ő fedezte fel a klórmészt, melynek fehérítő hatására is rájött. Egyik kéziratában írja: „Fehéríletlen len ezen mészsótól fehérebb lett..." A dolog ennyiben is maradt; e jelentős felfedezéséből nem lett gyáripar, mivel hazánkban akkor még szövőgyárak sem voltak. A felfedezések pedig ott hatékonyak, ahol társadalmi szükségletet tudnak kielégíteni.

A pesti egyetem neves tanára sok minden iránt érdeklődött, s amit talált, észlelt, felfedezett, azt mindig feljegyezte, hogy majd megírja. Íráshoz azonban igen ritkán jutott; polcnyi kiadatlan kéziratát őrzi ma is a Nemzeti Múzeum. Pedig sok olyan ismeret van bennük, ami abban a korban érdekes lett volna, ha megtudja a világ.

Ma este

SZÍNHÁZ

Nemzeti Színház: A forma átváltozásai (este 7 órakor) Jászai bérlet.

Kamaraszínház: Makrancos hölgyek (este fél 8 órakor) Bakos/B. bérlet.

MOZI

Park: Vannak még csodák (f4, f6, f8)
Petőfi: Méreg a pohárban (f4, f6, f8)
Kossuth: Méreg a pohárban (10, 12) A kétéltű ember (f3, f5) Düh (f7, f9)
Fekete Gyémánt: A kékruhás nő (6) **Jószerencsét:** A háborúnak vége (5, 7) **Rákóczi:** Osceola (5, 7) **Május 1.:** Az előkelő alvilág (f6) **Bóly:** A rivális (7) **Harkány:** Fehér Agyar visszatér (6, 8) **Komló, Zrínyi:** Conrack (4, 6, 8) **Mohács:** Gyémánt Lady (6, 8) **Pécsvárad:** A nagy Carusó (7) **Sásd:** Derszu Uzala (7) **Selye:** A járvány (7) **Siklós:** Szerelmesek románca (4, 7) **Szigetvár:** Hogyan fojtsuk vízbe? (8)

időjárás

Várható időjárás csütörtök estig: a déli és keleti országrészben is lassan felszakadozó felhőzet, majd országszerte változóan felhős, párás idő, legfeljebb egy-két helyen gyenge hószállingózással. Az élénk északi, északkeleti szél lassan mérséklődik. Főleg éjszaka és reggel helyenként ködképződés. Várható legalacsonyabb éjszakai hőmérséklet: általában mínusz 5, mínusz 10 fok között, a derült, hóval borított részeken mínusz 10 fok alatt, legmagasabb nappali hőmérséklet plusz 1, mínusz 4 fok között.

ÁFÉSZ nőbizottsági ülés Szigetváron

A Baranya megyei ÁFÉSZ nőbizottsága tegnap Szigetváron tartotta kibővített ülését, melyen *Viola Istvánné* elnökölt. A tanácskozáson részt vett *Varga Józsefné*, a Fogyasztási Szövetkezetek Országos Tanácsa mellett működő nőbizottság titkára, *Kádár Németh Béláné*, a Baranya megyei Pártbizottság munkatársa. Az ülésen a Fogyasztási Szövetkezetek VIII. kongresszusán hozott határozatokból eredő nőpolitikai feladatok szerepeltek. *Szegedi Ernő*, a MESZÖV elnökhelyettese az 1977. évi gazdaságpolitikai feladatokat s ezen belül a nőbizottságok szerepét ismertette. Ezután került sor a szigetvári ÁFÉSZ nőpolitikai határozat végrehajtásában elért eredmények megtárgyalására.

◆

— **A gyapjú-szállításokról** nyolc termelőszövetkezettel kötött szerződést az elmúlt héten a Gyapjú- és Textilnyersanyag Forgalmi Vállalat. A jövő héten még tizenhét tsz-szel és két állami gazdasággal tárgyalnak. Ez évben 670 mázsa gyapjúra számít a vállalat. A legtöbbet a szentlászlói, szederkényi és a pécsváradi tsz szállít majd.

— **Nem módosítja ügyfélszolgálati rendjét az Állami Biztosító.** A múlt év derekán bevezetett szerdai hosszabbított nyitvatartás tapasztalatai szerint az ügyfelek csak kis számban veszik igénybe a délután fél hatig tartó ügyintézés lehetőségét. Az intézet vezetői remélik, hogy a késő délutáni ügyfélforgalmuk a jövőben jelentősen megnövekszik.

◆

Kórházi felvételes ügyeletek

Mindennapos felvételi ügyeletek gyermekbelbetegek részére: Pécs város: POTE Gyermekklinika, Szigetvár város és járás, a pécsi és a volt selyei járás: Megyei Gyermekkórház. Gyermeksebészeti, gyermekfülészeti betegek, égett és forrázott gyermekek részére páratlan napokon: POTE Gyermekklinika, páros napokon: Megyei Gyermekkórház, Pécs és a megye egész területéről.

Felnőtt belgyógyászat, sebészet: Pécsbánya. Traumatológia: II. számú Klinika. Égési sérülések: Honvéd Kórház. Koponya- és agysérülések: Idegsebészet. Felnőtt fül-orr-gégészet: POTE Fül-Orr-Gége Klinika.

SOS-ÉLET telefonszolgálat hívószáma: 12-390, este 7-től reggel 7 óráig.



Méreg a pohárban



Düh

A HÉT FILMJEI

MÉREG A POHÁRBAN

Szovjet bűnügyi film, a rigai filmstúdióban készült bűnügyi sorozat egyik része, de önállóan is teljes értékű munka. Aloiz Brencs rendezte és egyes szereplői már korábbi filmekben is megjelentek. Így a „Gyilkosság" másodkézből című filmben Naszonov csak háttér szereplő volt és sikerült kibújnia az igazságszolgáltatás alól. Ugyancsak ismerős Krasztinics kapitány is, aki a fenti filmben is bravúrosan nyomoz.

DUH

Színes amerikai film ártatlanok haláláról. Tulajdonképpen a sci-fi és a realitás műfajának a keveréke. Különösen az első fele rendkívül feszült és izgalmas. Katonai kísérletekről szól, részben kórház környezetben játszódik és egy különleges robbantást is ábrázol.

Kifizették az ötös találatot

Az Országos Takarékpénztár XIX. kerületi fiókjában szerda délután kifizették a 3. játékhét öttalálatos lottószelvényére járó nyereményösszeget. A telitalálat összegén hárman osztoztak. A nyertesek nyereményüket takarékbetétben helyezték el.

◆

— **„Zöld-bőrt"** szállít a pécsi BIVIMPEX a bőrgyárnak néhány nap múlva. A pécsi és a kaposvári Húskombináttól átvett bőröket a hagyományostól eltérően nem sózzák le, hanem hordózzák és speciális konténerekkel azonnal eljuttatják a földolgozó üzemnek. Naponta mintegy 160 marha-, és 1500 db sertésbőr szállítását végzik.

— **Támogatás az óvodának.** A Mecseki Szénbányák több mint 20 000 forintot adott át a pécsi I. kerületi tíz tanácsi óvodának, a legutóbbi kommunista műszak összegéből. A pénzt bútor felújításra, játékvásárlásra és szemléltető eszközök beszerzésére fordítják.

— **Virág-export Ausztráliába.** Február 2-án kétezer cserép Enzet Elbfeuer típusú, ezüstszürke, dekoratív levelű ciklámént szállított a Pécsi Kertészeti és Parképítő Vállalat Ausztráliába.

Nem ijedt meg a medve!

A néphit szerint, ha február 2-án kibújik a medve és megijed saját árnyékától, akkor hosszú, kemény télre számíthatunk. Tegnap, február 2-án nem sütött ki a nap, így a medve sem „találkozhatott" árnyékával. A meteorológusok is tisztelik ezt a hagyományt, de a mostani éghajlati viszonyokból még nem tudni, mire számíthatunk márciusban.

— **Farsangi jelmezbált** rendeznek a hagyományokhoz híven február 24-én a Xavér utcai szociális otthon lakói, dolgozói és a patronáló szocialista brigádok. A rövid műsor után a Vasutas Kultúrotthon zenekara játszik.

◆

Továbbképzés

Munkaügyi dolgozók továbbképzése. A Baranya megyei Tanács V. B. munkaügyi osztálya és a TIT Baranya megyei Szervezete 1977. február 21—26. között Harkányban intenzív továbbképző tanfolyamot rendez munkaügyi dolgozók részére. A tanfolyamon minisztériumi és megyei előadók ismertetik a munkaügyi szabályozás változtatásait és az aktuális munkaügyi feladatokat. A tanfolyamra 1977. február 5-ig lehet jelentkezni a TIT Baranya megyei Szervezeténél, Pécs, Janus Pannonius u. 11. Telefon: 10-808.

A komlói Úttörőház programjából

Program a 3. osztályos kisdobosoknak: Komló környékének kincsei című diafilm vetítése — vetélkedő: a „Május 1." Műv. Központban 4-én fél 10 órakor a Fürst Sándor úti Ált. Iskolában: 5-én de. 10 órakor Gesztenyési Ált. Iskolában. 7-én de. 10 órakor Szilvási Ált. Iskolában. 9-én 16 órakor (Kenderföldön) Kenderföldi Ált. Iskolában. 10-én 14.30 órakor „Allende" Ált. Iskola (Dávidföldön). 11-én 15 órakor Gagarin úti Ált. Iskolában. 19-én 14.30 órakor „Kodály Z." Ált. Iskolában. 21-én 14.30 órakor a Kisegítő Ált. Iskolában (Kossuth-aknai Ált. Iskola).

20-án, vasárnap 10 órakor a „Zrínyi" Műv. Házban: a Bóbita bábegyüttes műsora.

Minden szombaton du. 2 órától: Mese diafilmek vetítése és sakktanfolyam kisdobosoknak az Úttörőházban.

Program úttörőknek:

„Edzett ifjúságért" II. Vendégünk a KBSK labdarúgócsapatának vezetősége, 12-én, szombaton 15 órakor a „Zrínyi" Műv. Házban.

A tudományos-technikai hét műsorából:

Tudományos-technikai úttörőszemle 21-én 14 órakor. (Allende Ált. Isk.). „Mi leszek, ha nagy leszek?" 23-án 14.30 órakor (Zrínyi Műv Ház). „Hobbim a csillagos ég" c. film bemutatója 24-én, 14.30 órakor (Zrínyi Műv. Ház). Vendégünk: dr. Balázsy László amatőr csillagász. Technika világából 25-én 14.30 órakor (Zrínyi Műv. Ház). Nyílt szakköri napok az Úttörőházban 21—26-ig.

◆

— **Korszerűsítik a Bálicsi utat.** A kiviteli tervek megvannak, most az építési területet sajátítják ki, az alapközműhálózat is elkészült. Az útfelújítást 1977. szeptemberi határidővel vállalta a DÉLVIÉP.

— **Januári véradás.** Pécsett a múlt hónapban 535-en 214 liter vért adtak. A legtöbbet a Köztisztasági és Útkarbantartó Vállalat, a Vendéglátó, a Kertészeti és Parképítő, valamint a Tejipari Vállalat dolgozóitól gyűjtötték be.

— **Liptódon** a könyvtár új helyiségbe költözött. A könyvtár mellett olvasóhelyiséget alakítottak ki, amit ifjúsági klubnak is használnak a fiatalok. A szükséges berendezések megvásárlásához a babarci községi tanács 60 ezer forintot adott.



Figyelemre méltó kezdeményezés kezd kibontakozni Pécsett. Az ifjú házaspárok, miután a házasságkötő teremben kimondják a „boldogító igent", első útjuk a Mecseken lévő felszabadulási emlékműhöz vezet, s virágot helyeznek el a szobor talapzatára. A felvétel január 29-én készült.

Fotó: Molnár György

tegnap történt

Az ifjúsági szocialista brigádok és a KISZ-szervezetek hatékonyabb együttműködéséről tartottak tegnap délután ülést a KISZ Baranya megyei Bizottságán. A Beremendi Cement és Mészmű Vállalat KISZ Bizottságának titkára, Vókó Gyula számolt be a IX. kongresszus óta eltelt időszak tapasztalatairól. Második napirendi pontként a KISZ megyei Bizottsága javaslatot terjesztett elő a KISZ KB vörös vándorzászló, illetve a személyi kitüntetések odaítéléséről, melyre az ez évi forradalmi ifjúsági napok keretében kerül sor.

*

Az Egészségügyi Minisztérium tájékoztatója

Az elmúlt héten — a jelentések szerint — az ország tizenöt megyéjében fordultak elő influenzás megbetegedések. Az Egészségügyi Minisztérium arról tájékoztatta az MTI munkatársát, hogy influenzában mintegy 50 ezren betegedtek meg, 60 százalékban 14 éven aluli gyermekek. A megbetegedések száma megyénként csak egy-egy városban vagy községben éri el a járványos méreteket. Az eddigi laboratóriumi vizsgálatok során nyolc esetben izoláltak influenza B-vírust.

Hajdú-Bihar és Szabolcs-Szatmár megye fekvőbeteg gyógyintézeteiben általános beteglátogatási tilalmat rendeltek el. Hasonló tilalom lépett életbe a nagykőrösi kórházban, valamint Borsod megye kórházainak szülészeti, csecsemő- és gyermekosztályain.

Lapzárta

Súlyos karambol

Tiszaföldváron a homoki vasúti elágazásánál egy enyhe ívű kanyarban szerdán a reggeli órákban egy tehergépkocsi pótkocsija a síkos úton megcsúszott, átvágódott a menetirány szerinti bal oldalra és egy vele szemben szabályosan közlekedő autóbusznak ütközött. A tehergépkocsit a 35 éves Szatmári Ferenc, mezőtúri lakos vezette.

A szerencsétlenség következtében az autóbusz utasai közül Papp István 22 éves gépszerelő, Posta Imréné 30 éves főelőadó, Ferenczi István 51 éves kőműves kisiparos, Sáliczki Istvánné 34 éves gyári munkás, és Kollár Józsefné adminisztrátor, valamennyien cibakházi lakosok a helyszínen meghaltak, Csiga Jánosné 39 éves háztartásbeli, cibakházi lakos pedig kórházba szállítás közben halt meg. Posta Imre 7 éves gyermek és Árvai Ferenc 57 éves kertész, cibakházi lakosokat életveszélyes állapotban, egy személyt súlyos, egyet pedig könnyű sérüléssel a mentők kórházba szállítottak.

A vizsgálat eddigi megállapítása szerint Szatmári Ferenc nem az útviszonyoknak megfelelő sebességgel vezette a gépjárművet. A rendőrség előzetes letartóztatásba helyezte és szakértők bevonásával tovább folytatja a baleset vizsgálatát.



Mongol barátunk kint lakik a város szélén egy jurtavárosban. Meghívtak vendégségbe. Mérges kis kutya ugrál, három koromfekete tehén meg egy barna kecske legel az udvarban. Egy udvaron belül két jurta is áll, az egyik köré magas oszlopokat emeltek, arra pedig fatetőt. Városban újabban ez a szokás, magyarázza a házigazda, ez is véd valamit az időjárás ellen.

Sajnos a világosság ellen is... A szép festett ajtó mögött zsúfolt, de a sok szőnyegtől meleg, puhán bélelt kis fészek bukkan elő. Csak ez a félhomály furcsa. Nagy villanykörte ég odabent, holott kint süt a nap... A hagyományos festett ládák, „sifonérok" és ülőkék uralkodó színe a piros és a sárga. Szépek ezek a régi, mintásra pingált bútorok. Szép a háziasszony tengerkék délje is a naparanyforgósárga övvel. Hirtelenjében hat kis gyereket számolok, de kettő a sógorasszonyé, aki most várja a harmadikat. Itt a sógor is, ő meg a házigazda az ajtóval szemközti főhelyre telepszenek le velünk — ahol már rogyásig terítve az alacsony asztal. Egy szőnyeggel borított hencser-félén ülök, mögöttem a falat is szőnyeg takarja, a papadlón is több réteg szőnyeg, nemcsak csomózottak, hanem szövöttek is — ezek ugyancsak nagyon szépek, nyers, rusztikus mintájúak, azt mondják, lószőrből készült.

A jurta közepén már készül az ünnepi húsosgombóc. Az asztalon sorakozó tálkák valóságos jelképei a változóban levő mongol életnek: van itt felszeletelt kolbászféle, az új mongol húsgyárak terméke, káposztás konzerv-savanyúság, földarabolt nyers uborka, tízféle cukorka, még külön tálban kockacukor is, többféle mongol keksz és persze, arhi meg sör. De a fiatalasszony már jön is a szutecájos kannával, szépmívű csészékbe tölti a gőzölgő teát.

Persze, koccintani is kell, az asszonyok erre a percre idelépnek, de különben — ahogy a hagyományos illem kívánja — elvonulnak a jurta tőlünk balra eső felébe. Ez némiképpen zavar, de csak kis ideig, mert van a dologban valami méltóságteljes természetesség. Az asszonyok amúgyis föl-föl-kelnek, belekavarnak a forróvízbe, újabb poharakat hoznak, majd amikor a legkisebbik fiú sírva betotyog az udvarról, az anyja a mellére veszi és megszoptatja.

Min nő fel egy mongol kisgyerek?

— Legalább egyéves korukig anyatejen — válaszolnak, — de már féléves korukban kezdenek húst is enni.

S tényleg, amint a csöpp fiút földreteszi az anyja, mindjárt a kezébe ad egy frissen kifőtt húsos gombócot.

— A mi gyerekeink bölcsődébe járnak meg óvodába — meséli a házigazda — és ott sok káposztát, krumplit, főzeléket kapnak. De nem tesz jót nekik ez a koszt. Amíg bérházban voltunk, folyton betegek voltak. Itt viszont van levegő, nincs az az egészségtelen meleg és ha hideg van, be lehet fűteni, villany is van, más meg mi kell. A gyerekek itt majdnem mindig levegőn vannak. Mióta megvettük a jurtát és ideköltöztünk, sose betegek.

(Folytatjuk)

Nemzetközi fasiszta szervezet

Lisszabon.

Portugáliában további két fasiszta titkosrendőrt mentettek fel a vád alól, köztük azt a személyt, aki annak idején Mario Soares után kémkedett a jelenlegi miniszterelnök Sao Tome-i száműzetésének hónapjaiban. A bíró azzal indokolta döntését, hogy a fasiszta titkosrendőrök „állami tisztviselők" voltak és feletteseik utasításait hajtották végre.

Cesar Oliveirának, az Interpress Service lisszaboni tudósítójának értesülése szerint Batica Ferreiranak, a Caetano-rezsim volt parlamenti képviselőjének vezetésével néhány hónapja szélsőjobboldali nemzetközi szervezetet hoztak létre „a Szabad Afrika Szervezete" (OAL) néven. Tagjai sorában találhatók az OAS-hoz tartozó Yves Guerin Cerac ezredes emberei éppen úgy, mint a Salazar—Caetano rendszer fasiszta gyarmatosítói és az „örökös zsoldosok". A szervezet célja a dél-afrikai haladó rezsimek likvidálása. Elsősorban Angolára és Mozambikra összpontosítja erőfeszítéseit, de Portugáliában „tevékenykedik". Nevéhez fűződik egyebek között a Kuba lisszaboni nagykövetségén, továbbá a lisszaboni és a portói „Angola-ház" és a „Mozambiki ház" ellen elkövetett bombamerénylet is. A szervezet halállal fenyegette meg Antunes őrnagyot, a gyarmatosítás felszámolásában kiemelkedő szerepet játszott katona-politikust.

●

Földrengés Tadzsikisztánban

Szerdai moszkvai lapjelentések szerint folytatódnak a mentési munkálatok a tadzsikisztáni Iszfara város környékén. A hétfőn kora este bekövetkezett földrengés epicentruma egy Iszfara melletti hegyi faluban volt, ahol összedőltek a házak, károk keletkeztek a gazdasági és középületekben és megsérült az áramszolgáltatási rendszer. A földlökések igen hevesek voltak Iszfarában, Kanibadamban és Surab városban. Négy fokozat erősségű volt a földmozgás Nurekben, ahol vízierőmű építkezés folyik.

A károsultak megsegítésére és a földrengés következményeinek elhárítására alakult kormánybizottságot R. N. Nabijev tadzsikisztáni miniszterelnök vezeti. A bizottság első ülésén megállapították, hogy a katasztrófa több hegyi faluban okozott súlyos anyagi károkat. A veszélyeztetett területekre azonnal segítséget irányítottak, s a falvakban egy órával a földrengés után már meleg ruhaneműt, takarókat és forró ételt osztottak a hajléktalanná vált lakosok között.

24 ÓRA A NAGYVILÁGBAN

Taraszov Bécsben

Szerdán megérkezett Bécsbe az a szovjet küldöttség, amely részt vesz a közép-európai fegyveres erők és fegyverzet kölcsönös csökkentéséről folyó tárgyalások soronkövetkező fordulóján. A delegációt N. K. Taraszov vezeti. A megbeszélések résztvevőinek teljes ülése február 3-án lesz.

●

✦ MOSZKVA: Moszkvában szerdán hivatalosan bejelentették: megállapodás jött létre arról, hogy március végén a Szovjetunióba látogat Cyrus Vance, az Egyesült Államok külügyminisztere. A látogatás során megvitatják a stratégiai támadó fegyverek korlátozásáról szóló szerződés megkötésével kapcsolatos kérdéseket, valamint véleményt cserélnek a két ország érdeklődésére számot tartó egyéb kérdésekről.

✦ *MOSZKVA: Az Aeroflot Szovjet Légiközlekedési Vállalat belföldi járatain április 1-től felemelik a viteldíjakat. Az intézkedésre, amely a nemzetközi járatokat nem érinti, azért van szükség, mert — mint ismeretes — az utóbbi években nagy mértékben javultak a vállalat által nyújtott szolgáltatások, a viteldíjak viszont nem változtak. Az áremelkedés átlagosan 20 százalékos lesz, s fordított arányban áll a megtett távolsággal. Míg például a Moszkva—Szocsi közötti, rövidnek számító út 26 rubelről 31 rubelre emelkedik, a Moszkva és Juzsno-Szahalinsz közötti út 131 rubel helyett 150 rubelbe fog kerülni.*



KS/D. NAPLÓ, TELEFOTÓ

Megkezdte kéthetes közel-keleti körútját Kurt Waldheim, az ENSZ főtitkára. Az út első állomása Kairó.

✦ *NICOSIA: Waldheim ENSZ-főtitkár február 12-én nem hoz magával rendezési tervet, útja csupán jószolgálati misszió — jelentette ki Nicosiában Perez De Cuellar, az ENSZ főtitkárának ciprusi különmegbízottja. Cuellar a sajtónak adott nyilatkozatában aláhúzta, hogy az ENSZ szerepe Ciprus ügyében nem az, hogy javaslatokat tegyen, hanem az, hogy a ciprusi görögöket és törököket a tárgyalóasztalhoz ültesse, hogy ők maguk próbáljanak megoldási módozatokat találni.*

✦ LONDON: Andrew Young, az Egyesült Államok új ENSZ-nagykövete szerdán reggel útban Afrika felé Londonba érkezett. Az amerikai diplomata megbeszélést tart Anthony Croslancd brit külügyminiszterrel és Ivor Richarddal, a kudarcba fulladt genfi értekezlet elnökével a rhodesiai helyzetről.

Kekkonen nyilatkozata

A finn sajtó szerdán közzétette Urho Kekkonen előző napi nyilatkozatát, amelyben a következő áll:

„Tudomásomra jutott, hogy a parlament olyan javaslattal szándékozik előállni, hogy mellőzve az elektorok megválasztását, újabb választási időszakra meghosszabbítsa elnöki megbízatásomat. Ezzel kapcsolatban ki akarom jelenteni a következőket: alkotmányunk, valamint a parlamenti ülésszakok munkáját szabályozó előírások értelmében a parlament ülésszakának joga van előterjeszteni és jóváhagyni olyan törvénytervezetet, amelynek értelmében, kivételes esetben az elnököt ne a törvényhozás által előírt módon, elektorok által válasszák meg. Amikor azonban elfogadtam a hat pártnak azt a javaslatát, amelyben a következő időszakra is elnökjelöltjükké választanak, abból indultam ki, hogy a választásokat a szokásos módon fogják lebonyolítani. Remélem, a parlament lehetővé teszi számomra, hogy megmaradhassak e döntésemnél".

●

✦ DAMASZKUSZ: Szerdán a szíriai fővárosba érkezett Evliasz Szárkisz libanoni elnök. A libanoni államfő rögtön érkezése után tanácskozásra ült össze vendéglátójával, Hafez Asszad szíriai elnökkel. A napirenden — a bejrúti rádió jelentése szerint — „a legutóbbi libanoni fejlemények és a közel-keleti válság rendezését célzó újabb diplomáciai erőfeszítésekkel kapcsolatos arab álláspont megvitatása" szerepel.



KS/D. NAPLÓ, TELEFOTÓ

NEM CSÖKKEN A MUNKANÉLKULIEK SZÁMA: Több ezer munkást elbocsátottak az Egyesült Államokban az energiahiányra hivatkozva. A New Jersey állam munkaközvetítő irodájában hosszú sorok állnak munkalehetőségre várakozva.

Közlemény

Milos Minics magyarországi látogatásáról

Puja Frigyesnek, a Magyar Népköztársaság külügyminiszterének meghívására Milos Minics, a Jugoszláv Szocialista Szövetségi Köztársaság Szövetségi Végrehajtó Tanácsának alelnöke, külügyminiszter 1977. január 31-től február 2-ig hivatalos, baráti látogatást tett Magyarországon.

Kádár János, a Magyar Szocialista Munkáspárt Központi Bizottságának első titkára és Lázár György, a Minisztertanács elnöke fogadta Milos Minicset.

A külügyminiszterek áttekintették a két szomszédos szocialista ország viszonyának helyzetét, fejlődését, és véleménycserét folytattak az időszerű nemzetközi kérdésekről. A megbeszélések őszinte, baráti légkörben folytak.

A két miniszter méltatta a Magyar Népköztársaság és a Jugoszláv Szocialista Szövetségi Köztársaság együttműködésének eredményes fejlődését, amely Kádár János, a Magyar Szocialista Munkáspárt Központi Bizottságának első titkára és Joszip Broz Tito, a Jugoszláv Szocialista Szövetségi Köztársaság és a Jugoszláv Kommunisták Szövetségének elnöke találkozásain elfogadott okmányokban rögzített elveken alapul.

Aláhúzták, hogy a szomszédságból fakadó kölcsönös érdekek és előnyök széles lehetőséget nyújtanak az együttműködés további fejlesztéséhez minden területen. Különösen síkraszállnak a gazdasági kapcsolatok dinamikusabb fejlődéséért, a korszerű formák és hosszúlejáratú szerződések alkalmazásáért.

A megbeszéléseken ez alkalommal is aláhúzták a Jugoszláviában élő magyar, valamint a Magyarországon élő horvát, szerb és szlovén nemzetiség jelentőségét a két nép barátságának elmélyítésében, kölcsönös bizalmának megszilárdításában, kapcsolatainak és kölcsönös megértésének erősítésében. Kifejezték készségüket, hogy a két ország kulturális és oktatási együttműködésében a jövőben is figyelmet szentelnek a nemzetiségi oktatásügyi és kulturális fejlődés kölcsönös segítésének.

A két miniszter kölcsönösen tájékoztatta egymást országaik külpolitikai tevékenységéről és átfogóan ismertették nézeteiket és értékeléseiket a fontos nemzetközi kérdésekről, így a nemzetközi enyhülésről, az európai biztonsági és együttműködési értekezlet záróokmányában lefektetett ajánlások megvalósításáról, a sorra kerülő belgrádi találkozó előkészületeiről, a világban meglevő válsággócokról, a leszerelés problémájáról, az el nem kötelezett országok tevékenységéről, a nemzetközi gazdasági problémákról, a közel-keleti helyzetről és a balkáni együttműködésről.

A megbeszéléseken megállapították, hogy a két ország álláspontja a megvitatott kérdések többségében közeli vagy azonos. Hangsúlyozták, hogy a Magyar Népköztársaság és a Jugoszláv Szocialista Szövetségi Köztársaság jószomszédi együttműködésének és kapcsolatainak fejlődése a két szomszédos szocialista ország érdekeit szolgálja, és hozzájárul a béke és a nemzetközi együttműködés erősítéséhez.

Milos Minics, a Szövetségi Végrehajtó Tanács elnökhelyettese, szövetségi külügyi titkár jugoszláviai látogatásra hívta meg Puja Frigyes külügyminisztert, aki a meghívást köszönettel elfogadta.

Több minisztert menesztettek

Kormányátalakítás Egyiptomban

Mamduh Szalem egyiptomi miniszterelnök átalakította 32 tagú kormányát és saját maga vette át a Belügyminisztérium irányítását. A kormány átalakítására azt követően került sor, hogy január második felében Kairóban és Egyiptom más nagyvárosaiban tömegtüntetések robbantak ki, tiltakozásul az egyre rosszabbodó megélhetési viszonyok és általában az egyiptomi kormány gazdasági politikája ellen. A háromnapos lázongásokban 80-an vesztették életüket, több mint 1000 személyt letartóztattak és többmillió egyiptomi font értékű kár keletkezett.

A leváltott Szajed Fahmi 1975 óta állt a Belügyminisztérium élén. Szadat elnök állítólag amiatt bírálta őt, hogy a karhatalmi alakulatok nem léptek fel kellő eréllyel a lázadókkal szemben. Leváltották Gamal El-Oteifi kulturális és tájékoztatásügyi minisztert is és helyére Moneim Al-Szavi, a parlament alelnöke, az Al Tahrir kiadóvállalat volt elnöke került. Anvar Szadat vasárnap elhangzott beszédében élesen bírálta az egyiptomi sajtót és kijelentette, hogy a tömegtájékoztatási eszközöket nagy felelősség terheli a lázongásokért, mert a figyelmet az „egyiptomi élet negatív oldalaira összpontosították" és ezzel „pszichológiailag mozgósították a lakosságot".

Aisa Rateb asszony szociális és társadalombiztosítási miniszternek szintén távoznia kellett. A minisztérium irányítását Amal Oszman asszony, egyetemi tanár, parlamenti képviselő vette át.

Kommentár

Kalapács és kapa

A mozambiki főváros utcáit ezekben a napokban vörös és nemzetiszínű zászlók díszítik. Jelentős eseménye van a másfél éve felszabadult országnak, — 3. kongresszusát tartja a Frelimo Mozambik Felszabadítási Frontja. A szervezet, amely a portugál gyarmatosítás elleni politikai és katonai harcot vezette és a függetlenség elnyerése óta az országot irányítja, alapvető fontosságú döntéseket kíván hozni harmadik kongresszusán. Jelvényén kalapács és az afrikai paraszti munka hagyományos eszköze, a kapa fonódik össze, s a két szimbolikus szerszámot egy harmadik, világszerte ismert jelkép — a vörös csillag ragyogja be.

Mindez önmagáért beszél: a nemzeti demokratikus szervezet ezen a fórumán alakul majd át a marxizmus—leninizmus alapjain álló élcsapattá, szerveződik széleskörű felszabadító mozgalomból a proletáriátus és a parasztság pártjává.

Mozambik népének helyzete az 500 évig tartó gyarmati uralom következtében még afrikai méretekben is rendkívül rossz volt: az ország kettős elnyomástól szenvedett.

A portugálok kirabolták és kizsákmányolták az országot, kincseit a nemzetközi óriásmonopóliumoknak kótyavetyélték el, a mozambikiak munkaerejét pedig a szó szoros értelmében exportálták a szomszédos Dél-afrikai Köztársaságba és Rhodéziába. Évente 300 ezer mozambiki férfi ment az apartheid államába, s az emberkereskedelem lett a gyarmat legjövedelmezőbb „ágazata".

A Frelimo 1963-ban indította meg harcát a gyarmati rendszer felszámolásáért, s tizenkét évre rá, 1975 júniusában, mint Mozambik lakosságának teljes jogú képviselője vehette át a hatalmat a távozó portugáloktól. Azóta a fiatal népi köztársaság vezetésének igen sok nehéz problémával kellett megküzdenie. Közvetlenül határosak Dél-Afrikával és Rhodéziával, s korábbi gazdasági kapcsolataik elsősorban ehhez a két országhoz kötötték. A maputói kormány eleget tett az ENSZ határozatainak és teljes bojkottot vezetett be a salisbury-i rezsimmel szemben, ugyanakkor teljes támogatást nyújtott a zimbabwei szabadságharcos mozgalmaknak. A fehértelepes rendszer válasza durva provokációk sorozata volt, amit a mozambiki fegyveres erőknek sikerült visszaverniük. A Beirába vezető vasútvonal lezárása is súlyos anyagi nehézségeket okozott Mozambiknak, hiszen jövedelmeinek jelentős részét a tranzitszállítások díjai hozták.

A kormány vállalta a társadalmi átalakítás végrehajtásának feladatát. A felszabadítási szervezet aktivistái falun és városon egyaránt hozzáláttak a lakosság mozgósításához: a szegényparasztokat szövetkezeti falvakba tömörítik, a kapitalista ültetvényeket és vállalatokat államosították, s az irányítást a munkásbizottságok kezébe adták. A Frelimo egyik legfontosabb feladatának a falusi népesség kulturális szintjének emelését tartja. Egymás után szervezik az írást-olvasást oktató tanfolyamokat, a felszabadító hadsereg dzsungeliskoláiból falusi kollégiumok lesznek.

Mindezek a nagyszabású feladatok szükségszerűvé tették a Frelimo átszervezését. „Harcunk gyakorlati tapasztalatai alapján láttunk hozzá a mozambiki új társadalmat vezető, élcsapatjellegű párt megszervezéséhez, — mondotta Samora Machel, a Frelimo elnöke a Za Rubezsom című szovjet hetilap munkatársának. — Új pártot hozunk létre. Olyan pártot, amely kifejezi a munkás-paraszt szövetséget, s amelyet a proletariátus tudományos ideológiája vezérel. Úgy tartjuk, hogy az egyetlen tudományos világnézet, amely a dolgozók érdekeit kifejezi — a marxizmus—leninizmus."

N. G.

TÉLI VÁSÁR!
30—40 százalékos árengedménnyel
FEBRUÁR 12-IG
AJÁNLATUNK:
○ NŐI ÉS FÉRFIKABÁTOK
○ FÉRFIÖLTÖNYÖK
○ NŐI JERSEYRUHÁK
○ NŐI KÖTÖTTÁRUK
○ BÚTORSZÖVETEK
Áruink bő választékával várjuk Önt is
A KONZUM ÁRUHÁZBAN
Kossuth tér

A havas Mecsek lepkevilága

A NAGY TÉLI ARASZOLÓ



A sokszor jeges szeleket és havazást hozó őszutó feledteti velünk a virágoktól színpompás, rovaroktól és madaraktól tarka mecseki tájat. Úgy tűnik, november és december fordulóján mintha az élővilág teljes téli álomra szenderült volna.

A valóságban azonban más a helyzet. Vannak olyan lepkefajok, amelyek csak ezekben a hetekben élik „igazi" életüket, s a hulló hópelyhek társaságában hatalmas tömegben népesítik be erdeinket, helyenként gyümölcsöseinket is.

Ezek a lepkefajok az úgynevezett téli araszolók csoportjába tartoznak, s szinte kivétel nélkül mind Észak- és Közép-Európa leghírhedtebb lomblevélpusztítói.

Egyes években olyan nagy számban elszaporodnak, hogy milliós károkat okoznak az erdőgazdaságnak. Ha alkonyat után halad át az autós a Mecseken, vagy sétákat teszünk a Tettyén, mindenütt találkozhatunk velük. Esténként előszeretettel ülnek meg a házak kivilágított ablakain.

Sok, egymásra igen hasonló fajuk közül változatos, őszi falevelet utánzó vörösesbarna színeivel leginkább a nagy téli araszolót (Erannis defoliaria) ismerhetjük fel. A többi faj némelyikének meghatározása sokszor még a szakemberek számára is fejtörést okoz. A nagy téli araszoló a Mecsek vidékén szeptember végétől december közepéig röpül. Ha ez idő tájt bekukkantanánk a széljárta, nedves őszi erdőbe, valóságos trópikus lepkekavalkádnak lennénk szemtanúi. Ezerszám kavarognak a hímek a fatörzsek körül, ahol lassú sétával sárgatestű, feketefoltos nőstények jelennek meg.

Ezek a lepkékre egyáltalán vagy alig emlékeztető nőstények igen nagy számú petét raknak le a rügyek szomszédságában, tavasszal a belőlük kikelő hernyók hihetetlen mennyiségű tölgy-, bükk-, gyertyán, hárs-, stb. levelet falnak fel. A nőstények peterakó munkája ellen a gyümölcsöskertekben a legegyszerűbb védekezési mód a hernyóövek elhelyezése a törzseken, ugyanis így megakadályozható a nőstények felfelé irányuló mozgása.

Mecsek azon területein, ahol nagyszámban telepedtek meg a széncinegék, valamivel kisebb kártételre lehet számítani. Számtalan vizsgálat igazolja, hogy a cinegék ezekben a napokban főleg a téli araszolók petéit fogyasztják. Hasonló megállapításra jutottam magam is egy autó által elütött széncinege gyomortartalmának vizsgálata közben, ahol több mint négy lepkefaj petéjét lehetett elkülöníteni — a kis téli araszolóéból többszázat is.

A cinegék araszolólepke pusztító munkája szinte felbecsülhetetlen, s hogy minél több lomblevél gazdagítsa oxigénnel az amúgy is szegényes levegőnket, fokozottan szükség van a téli madárvédelemre, amelyben a tanulóifjúság igen sokat tehet.

Fazekas Imre
Komlói Múzeum

Dunakilititől a Dráváig

Vizeink kétezerig

Vízi erőművek, öntözési lehetőségek

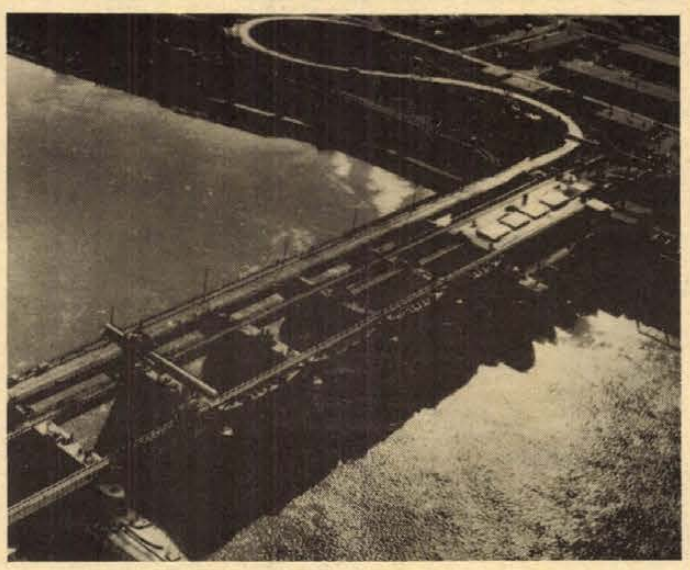

— Légifelvétel a kiskörei vízlépcsőről.

Erőműépítés itt, vízlépcsőelőkészület ott, tározók sokasodnak — nyugodtan elmondható: Vásárhelyi és Széchenyi óta Magyarország vizei most mennek keresztül a legnagyobb átalakuláson. Ez a „most" húszegynéhány éve tart már, és az ezredforduló környékén teljesedik be e folyamat. Tiszalökről, Kiskörétől, a Nyugati Főcsatornáról szinte mindenki tud már. De mi és hol lesz a továbbiakban? A kérdésre dr. Haszpra Ottó, a VITUKI tudományos igazgatóhelyettese, a műszaki tudományok doktora válaszol, a VITUKI új székházában, Budapesten, a Kvassay zsilip melletti toronyházban.

Az igazgatóhelyettest nem volt könnyű utólérni, napok óta csehszlovák vendégekkel tárgyalt a Nagymaros-Gabcsikovó rendszerről. Ezért is kezdtük ezzel a beszélgetést:

— A Gabcsikovó-Nagymaros vízlépcsőrendszer tulajdonképpen három műtárgyból áll majd. Ezek közül, ha a Dunán folyásirányban indulunk el Pozsonyból, az első a Dunakiliti vízlépcső lesz. Itt 60 négyzetkilométeres tározó-tó alakul ki a gátrendszer felett, az Öreg-Duna jelenlegi medréből. A gát alatt a jelenlegi Duna-mederben csak kismértékű vízátfolyás lesz, 50 köbméter másodpercenként, így a folyó látképe ott a Rába mai közepes szintjéhez lesz hasonlítható. Viszont, egyes hírekkel ellentétben, a Szigetköz nem kerül víz alá, a jelenlegi hal- és vadparadicsom felett nem hullámzik majd semmilyen tó. A Szigetközt a változások annyiban érintik, hogy a talajvíz szintje egyes helyeken emelkedni, másutt süllyedni fog, ezért egyes holtágak, morotvák vízszintje is megváltozik. Az Öreg-Duna medrében nagyobb mennyiségű víz csak olyankor fog folyni, ha a csehszlovák oldalon épülő üzemvízcsatorna magas vízállás esetén nem tudja az érkező teljes vízhozamot befogadni. E csatorna már a második műtárgyhoz, a Gabcsikovó-i (Bős-i) vízlépcsőhöz tartozik. Ezen a csatornán bonyolódik a hajóforgalom a zátonyos-sekély jelenlegi Duna-meder helyett. A csatorna a Kiliti tóból indul, és Ásványráró alatt tér vissza a Duna jelenlegi medréhez. Gabcsikovónál a hajózózsilipen kívül 700 MW-os erőmű is épül.

E vízlépcsőrendszer harmadik része lesz a nagymarosi. Itt erőmű épül, 146 MW kapacitással, ezenkívül hajózsilip és duzzasztómű is, mindez egy „blokkban". Nagymaros felett, egyes korábbi hírekkel ellentétben nem lesz tó, tározó, csak a Duna folyása lassul le a tározóterületen. A duzzasztott terület felső határa Esztergom felett lesz.

Az egész Nagymaros-Gabcsikovó rendszer építésének előkészítése még ebben az ötéves tervben megtörténik.

A Visegrád környéki szivattyús-tározós erőmű terve teljesen független a nagymarosiétól. Itt arról van szó, hogy energiafogyasztási „holtidőben" az ország energiahálózatáról vett áram segítségével egy alagútrendszeren felnyomnák a vizet a Prédikálószék-fennsíkon létesítendő tárolótóba. A víz azután csúcsidőben az alagúton keresztül visszaáramolva turbinákat működtetne. Ez az erőmű 600, teljesen kiépítve 1200 MW kapacitású lehet. (Összehasonlításul: ha ma működne, a harmadik legnagyobb ilyen típusú erőmű lenne a világon). Amennyiben a KGST tagállamokkal közösen megszületik a döntés ezen erőmű szükségességéről, akkor az a nagymarosi programtól függetlenül is elkészülhet.

Mindeme munkákban a VITUKI-n kívül a VÍZITERV szerepe a legfontosabb, és sok más vállalat, intézmény is közreműködik. A VÍZITERV-nél egyébként nagyobb távlatban már a következő, az adonyi vízlépcső tervein gondolkoznak, amelynek tervezését a közeljövőben kezdik meg. Még nagyobb távlatban, de még az évszázad keretein belül már felmerül a következő, a fajszi vízlépcső terve is.

Nemcsak a Dunán, a Balatonon is várhatók változások. A Sió csatornázása, a Balaton vízutánpótlása a Dunából, vagy a Drávából a Balaton vízminőségének megóvása miatt — végleg lekerült a napirendről. Viszont azért, hogy a Sió hajózhatósága ne a Balaton vízfeleslegétől függjön, elképzelhető tározók építése a Balaton déli partvidékén.

Sok szó esett a Duna—Tisza csatornáról. Ennek több szerepe is lenne: kèlet—nyugati irányú közlekedése Záhonytól, a Duna—Majna—Rajna csatornán keresztül (bár ehhez újabb felső-tiszai vízlépcső is kellene, mert Záhonytól hajók még nem közlekedhetnek a Tiszán, ezenkívül a Duna—Tisza közének vízszegény területeit látná el vízzel, és nem utolsósorban öntözési idényben a Dunából pótolná a Tisza vízkészletét. Mindezt feltételes módban, mert végleges vonalkijelölés, határozat egyelőre nincs. Az ezredfordulóig azonban szóba kerülhet a csatorna megvalósítása.

A kiskörei Tisza II. vízlépcső munkái nagyjából elkészültek, a tározótó teljes feltöltése is befejeződik az évtized végére. A csongrádi Tisza III. munkáit pedig még a jelen ötéves tervben megkezdik, és a következőben el is készül. Csongrádnál a jelen helyzet szerint vízerőtelep nem lesz, elsősorban öntözési és hajózási szerepe lesz a Tisza III-nak, amely újabb csatornarendszer kiépítését is feltételezi. Ezért felette nem is lesz tó, csak lassított folyású folyó. Ha ez a lépcső is elkészül, a novibecseji jugoszláv lépcsővel együtt Titeltől Tokajig biztosítja majd a Tisza hajózhatóságát.

És végül a Dráva: a jugoszláv féllel közösen Gyurgyevácnál és Barcsnál épülnek majd komplex vízlépcsők, amelyek elsősorban energiatermelésre szolgálnak, de fontos az árvízvédelemben és a hajózásban játszható szerepük is.

Szatmári Jenő István

Vaddisznó a földeken



Korunk nem kedvez a vadon élő emlősöknek, számuk mindenütt fogyatkozik. Ez alól mintha kivételt képezne a vaddisznó, egész Közép-Európában, így hazánkban is, ahol számuk sokszor több, mint amennyi kívánatos lenne. Az emberen kívül azonban ezen a tájon nincs más ellensége.

Rendkívül igénytelen és meglehetősen szapora állat. Csupán azt igényli, hogy megtalálja a táplálékát és legyen hol elrejtőznie. Különösen kedveli a pocsolyás területeket, ahol kedvére túrkálhat és hempereghet a sárban. Helyenként tetemes kárt okoz a mezőgazdaságban. Nemcsak a szántóföldeket túrja fel, hanem széttaposa a zabtáblákat, kapásnövényeket, a lóherét, lucernát, hüvelyeseket is, kitördeli és felfalja a kukoricát, de még a legelőket is feltúrja, keresgélve a talajban élő vakondokat, földigilisztákat és rovarlárvákat. Az erdőkben azonban kifejezetten hasznos a vaddisznó. Ezrével pusztítja a talajban élő kártékony rovarokat és el takarítja az elhullott állatok tetemeit. Ha hozzájut, tölgy- és bükkmakkot és gombát eszik. Ha nagy tömegben szaporodnak el a mezei pockok, az egyébként káros vaddisznó hasznot hajt, mert tömegesen pusztítja a fészekben lévő fiatal pockokat.

A megsebesített vagy feldühített vaddisznó kimondottan félelmetes, különösen a vadkan. Ha azonban fiatalon fogják meg a vaddisznót, eléggé megszelídül, hozzászokik az emberhez, mint a képen látható malac is, amelyet Csehszlovákiában találtak, és hamarosan a falu kedvencévé vált.

A vaddisznó egyébként 4—12 malacot hoz a világra. Az újszülötteken 2—3 világos csík húzódik végig, amelyek a növekedés során elhalványodnak. Ha a túl korai szaporulat elpusztul, az anya még egyszer ellik, ez az oka, hogy néha az év második felében is láthatunk vadmalacokat. 9—18 hónapos korukra érik el ivarérettségüket, ezzel is magyarázható szaporaságuk.

Vidám mulatságok

A farsangolás történetéből

A farsang a Vízkereszttől hamvazószerdáig tartó másfél-két hónapos időszak; a mulatságok, bálok szokásos ideje. Olyan népszerű, ismert századok óta nálunk is, hogy a főnévből igét képeztek: a farsangolást. Az farsangol, aki ezekben a hetekben mulat, farsangi mulatságon vesz részt.

A farsangról történeti adataink jóval többet árulnak el, mint az egyéb ünnepkörökről. Ez valószínűleg összefügg azzal is, hogy a farsang kérdésében katolikus papok és a későbbi protestáns prédikátorok teljesen egy véleményen voltak: a farsang az ördög ünnepe, mikor felszabadulnak a féktelen emberi indulatok, amikor „világi énekkel", tánccal telik meg falu és város.

„Azt a nevezetet Fársáng..."

A magyar farsang történeti vizsgálatánál bölcs vezetőnek bizonyul Bod Péter, aki a Szent Heortokratesben így ír: „Fársáng vagy Hús-hagyó Kedd Napja. Azt a nevezetet, Fársáng a' Magyarok vették a' Németektől, a' kik . . . a' játékos tréfát motskot üzőknek tselekedetekből formáltak . . ." A farsangi szokások a középkorban honosodhattak meg hazánkban. Bod Péternek valószínűleg igaza volt, amikor a farsangi ünnepkörnél elsősorban német hatásra gondolt; erre mutat a német elnevezés meghonosodása is, a latinos-olaszos karnevál helyett. A „farsang" magyar elnevezésként először a XV. század végén tűnt fel: Temesvári Pelbárt latin szövegeiben is ezt a kifejezést használja.

A XV. századi dunántúli magyar falvakban már ismert szokás volt a farsangi tánc, meg az „alakoskodás". A már idézett Temesvári Pelbárt megírja, hogy 1480-ban a Kapos mellett, egy asszony „több fiatalasszonnyal együtt férfiruhába és másfajta ruházatba öltözve, álarcos játékot üzött. Egyszerre csak az asszonyt, miközben egy falujabelinek házában a többiekkel együtt táncolt, egy démon a táncolók közeléből elragadta. A démon láthatatlan volt, így nem tudták, hová jutott az asszony. De mikor észrevették, hogy a mulatság vezetője nincs jelen, elkezdték keresgélni, hová tűnhetett el." A közbenső, középkori latinsággal körülményesen megfogalmazott rész elhagyásával térjünk a lényegre: „. . . az összes jelenlevő férfiaknak és asszonyoknak füle hallatára ez az elrabolt asszony a Kapos mocsarai között gyászos hangon panaszkodva, elkezdett kiáltozni: jaj, jaj, jaj. Erre a zajra mindnyájan megrémültek, de mivel ez későn, sötétedés után történt, senki sem mert a mocsarak közé hajózni . . .

Az ördögök által elragadott, de más módon megbüntetett táncolók története rendkívül gyakori az európai mondakincsben. Ez természetesen nem zárja ki a lehetőséget, hogy a dunántúli elbeszélés alapja esetleg ténylegesen megtörtént eset volt, s részeg farsangi mulatozás közepette egy asszony valóban a vízbe fúlt abban a bizonyos Kapos menti faluban.

Mátyás trónralépésétől egészen Buda elestéig sok a híradás a királyi udvar farsangi mulatságairól is, elsősorban az álarcokra vonatkozó feljegyzések jóvoltából. S hogy ebben az időszakban a királyi udvar életének milyen szerves tartozéka lehetett a farsangi mulatozás, arra jellemző Eleonóra ferrarai hercegnő 1489-ből ránk maradt levele; ebben fiát, Hippolit esztergomi érseket azzal bízza meg, hogy az általa küldött álarcokat ajándékképpen ajánlja fel Mátyás királynak.



A falusi és az udvari farsangolás mellett ebből az időszakból már városi farsangról is van tudomásunk. Ludovico da Bagno, mantuai olasz nemes írja Egerből, 1518. február 21-én, hogy különös farsangi mulatságot látott. A lovagok sisak és pajzs helyett homloktól övig egybekötött vasabroncsokkal voltak borítva, vánkos védte a hasukat a szúrások ellen, hosszú rúd végéhez erősített konyhakés képezte a lándzsát. „Azt vártam, hogy nyakés kartörést fogok látni — írja tudósításában —, de egészségesen tértek haza, habár némileg szédültek, mint mondták."

Az idén is „tikverőznek"

A farsang „körbejárását" fejezzük be egy kedves friss hírrel: a Fejér megyei Moha község fiataljai az idén is megrendezik a falu hagyományos farsangbúcsúztató népszokását, a tikverőzést. Ezúttal is húshagyó kedden, február 22-én kerül sor a farsangi mulatságsorozatot záró vigalomra. A tikverőzés már hajnalban kezdődik: jelmezes „maskarák" járják végig a falut, s élénk kereplőcsattogtatás, rigmusmondás közben „betörnek" a baromfiudvarokba, kiverik az ólakból a szárnyasokat s „biztatják" őket a nagyobb „tojástermelésre". Ha a háziasszony nem elég óvatos, bizony, a jelmezes, rokolyás tojásszedő lányok összeszedik az ólban a friss tojást . . . **U. L.**

A „Keresd a kupakot" akció fődíjainak nyertesei:

VANTAL LASZLÓ
3600 Ózd, II., Latinka Sándor u. 12. — 5000 Ft-os vásárlási utalvány

SZALAI ZSUZSA
8103 Várpalota, Arany János u. 27. — 5000 Ft-os vásárlási utalvány

MOLNAR JUDIT
3600 Ózd, II., Árpád vezér út 9. — 3000 Ft-os vásárlási utalvány

TANCZOS ZOLTÁN
5052 Újszász, Kastély u. 14. — 3000 Ft-os vásárlási utalvány

BAK JANOSNÉ
3377 Szihalom, Kossuth u. 79. — 2000 Ft-os vásárlási utalvány

KISS JÓZSEF
3423 Tiboldaróc, Ady Endre u. 3. — 2000 Ft-os vásárlási utalvány

Kiskertünk

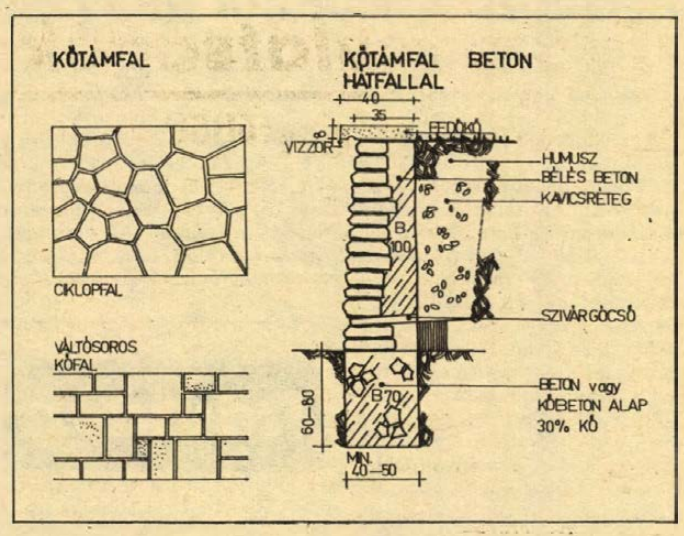

Habarcsba rakott kő támfalak

Az elkészült kőbetonalapra kerül a támfal látható felülete, amit gondos körültekintéssel építsünk. A támfal alján hagyjunk szivárgót 2—3 méterenként, mert ezzel tudjuk biztosítani a csapadékvíz, rétegvíz kijutását a támfal mögül. A szivárgó nyílása kb. 10 cmx10 cm nagyságú legyen. Magasabb támfal esetében feljebb is építsünk szivárgónyílást, egyenletes elosztásban 2—3 m^2-ként. A víz kijutását a támfal mögül azzal biztosíthatjuk, hogy a hátfal mögött az alsó szivárgónyílás alatt 10 cm vastag vízzáró agyagréteget döngölünk be. A lehúzódó víz az agyagrétegen nem tud áttörni, hanem a szivárgónyílás felé halad.

Amíg a kőtámfal külső látható részét nagy munkaráfordítással dolgozzuk ki, addig a hátfalat betonból építjük, kivéve azt az esetet, amikor a kő bőven áll rendelkezésre. A betonhátfal minősége kisebb támfalaknál B 100-as minőségű legyen. (1 köbméter betonhoz 1,3 köbméter kavics, 160—180 kg 500-as cement.) A betonhátfal építése a kőfal építésével egyidőben történik. Komolyabb terhet viselő támfalat vasalással szilárdítjuk. (Ilyen esetben tervezőhöz kell fordulni.)

A betonhátfal mögé célszerű 20 cm-es kavics, zúzottkő, vagy faragásból visszamaradt kőtörmeléket tenni, a víz szivárgásának megkönnyítésére. Ez az úgynevezett drénréteg (szivárgó réteg), a szűrő szerepét is betölti. A támfal felső peremétől lefelé 30 cm-re már termőföldet tegyünk a betonhátfal mögé, amennyiben a támfal felett növényt akarunk megtelepíteni.

A rakási módot döntően befolyásolja a kő minősége, alakíthatósága. A kézi bontóruddal történő kőfejtés megszűnt, felváltotta a robbantásos, iparszerű kőkitermelés. A robbantott kő kevésbé formás, előfordulhatnak rejtett hajszálrepedések, ami az igényes kidolgozást kérdésessé teszi. Függ azonban a faragás módozata a kőfaragó-mestertől is. A kő természetét ismerni kell. Szépen, kevés hulladékkal faragni kevesen tudnak. Ez esetben főleg érvényes az a közmondás, hogy jó munkához idő kell, de nem annyi idő, hogy feleslegesen lefaragjuk a kő díszét, rusztikáját. Régi épületek lábazatát elcsodálva, mindenki rájöhet, hogy szinte erőt sugároz a kő, ha nem faragjuk simára, csak lepattintjuk a felesleges részeket, meghagyva érdes felületét.

Minden rakásmódnak megvan a kérlelhetetlen szabálya. Legelterjedtebb az ún. **cikloprakás.** Robbantott kő esetében legbiztosabb ennél a rakásmódnál maradni. Ez esetben a köveket nagyoljuk kalapáccsal szabálytalan formára és úgy válogatjuk össze, hogy egymás alakjához illeszkedjenek. A józemű mester sok száz kőből gyorsan megtalálja az odaillőt. A rakásmód alapszabálya, hogy a kövek bár látszólagosan szabálytalanul vannak rakva, boltozatszerűen kell támaszkodniok egymásra. Vigyázzunk arra, hogy a nagyobb és kisebb kövek egyenletes elosztásban kerüljenek beépítésre.

Réteges kövekből faraghatunk **szabályos, soros terméskőfalat.** Itt a sorok szigorúan vízszintesek, az álló hézagok pedig függőlegesek. Szép változatos a **váltósoros terméskőfal,** a ciklopfal után leginkább ajánlható. Ez esetben a vízszintes sorokat egy-egy különböző magasságú és alakú kő megszakítja, a felületet játékossá teszi.

Említést érdemel még a **skótfal,** mely öt lapjával megdolgozott szabályos mértani idomra faragott, vagy fűrészelt. A **kváderfal** teljesen szabályos, egyforma, mind a hat lapja megmunkált.

Az ipari kőfeldolgozással előretörtek a fűrészelt kövek. Egyelőre drágák, de a méretre vágásnál leeső hulladékból (4—6 cm vastag, szabályos kőcsíkokból) szép, alacsony réteges támfalat lehet építeni. Feltétlenül szólni kell a hézagolásról (fugázás). A szép, egyenletes hézagolás méltó befejezése fáradságos munkánknak. Általános a 2 cm fugaméret. Szabályos falaknál, az egységes méretű fugát gyalult lécpálcikákkal, esetleg ékekkel tudjuk biztosítani. Kényesen ügyeljünk arra, hogy az építés és hézagolás közben a habarcstól a kő ne kenődjék össze, mert tökéletesen letisztítani utólag nem lehet. Számíthatunk esőre is, tehát legyen kéznél fólia, és takarjuk a támfalat az említett probléma elkerülése miatt.

Kalla Gábor

Élelmiszer

HOLNAP, FEBRUÁR 4-ÉN NYITJUK MEG

Uj, önkiszolgáló élelmiszer-csemege

BOLTUNKAT
PÉCSETT, A KOMJÁTH A. u. 8—10. SZ. ALATT
BOLTUNK NYITVA:
HÉTFŐ—PÉNTEK 6—18 ÓRÁIG
SZOMBAT 6—16 ÓRÁIG.

LAKÁS–INGATLAN

Villányban 500 négyszögöl szőlőterület présházzal eladó. Érdeklődni: Kertész Károlynénál, Villány, Táncsics Mihály út 4. sz.

Elcserélném szekszárdi egyszobás, összkomfortos családi házamat pécsire, Páli János, 7100 Szekszárd, Berzsenyi u. 17. sz.

80 000 kp + részletre lakásmegoldást keresünk Szigeti városrészen. Telefon: 16-729.

Kettő házhely eladó építési engedéllyel, Borbálatelepen. Érdeklődni: Pécs, Barbálatelep Előre u. 6.

Családi házat vagy szövetkezeti lakást vennék OTP átvállalással, kert szükséges. „100 ezer Ft, kp" jeligére a Sallai utcai hirdetőbe.

Kertes családi ház eladó, két családnak is alkalmas vagy közületnek üzem létesítésére. Tel.: 13-681.

Elcserélném a Mecsek Áruháznál lévő 56 m^2 alapterületű központi fűtéses, nagyerkélyes PIK lakásom kertes családi házért. „Kényelem" jeligére a Sallai utcai hirdetőbe.

Vizparti telek Balatonfenyvesen eladó. Csak személyesen tárgyalok. Baté, Petőfi út 22.

Mohácson, Duna-parton, vízkiemelő mellett, víkendtelek eladó. Mohács, Arany János út 16. sz.

Hosszúhetényben szép fekvésű, igen jókarban lévő 600 n-öl szőlő pince, présházzal együtt, megosztva is eladó. Érdeklődni: Hosszúhetény, Fő u. 32. sz. alatt.

Szliven áruház környékén másfél szobás összkomfortos szövetkezeti lakás eladó. „Ajánlatot kérek" jeligére a Sallai utcai hirdetőbe.

Családi ház 300 n-öl szőlővel, felszereléssel eladó. Hosszúhetény, Hegyalja u. 2. Cserép István.

Eladó a hegyszentmártoni szőlőhegyen a 48. sz. pince mellett lévő 1352 n-öl akácerdő. Érdeklődni lehet Pécs, Táncsics M. u. 40/B.

Belvárdgyulai (Rákóczi u. 37.) háromszobás lakóház eladó. Pécsi egyszobás lakást beszámítok.

Egy utcai szoba-konyha albérletbe kiadó. Tolbuhin u. 127.

Panorámás helyen, víkendház építésére alkalmas 300 n-öl telek áron alul eladó. Pécs, Kisszkókó 8. Horváth.

Kettő szoba összkomfortos, házfelügyelői PIK lakásomat elcserélném kettő—kettő és fél szoba összkomfortosra. — „Nagy Jenő utca környékére" jeligére a Sallai utcai hirdetőbe.

Külön bejáratú bútorozatlan szoba, konyhás albérletet áprilistól egy gyermekes család bérelne. Belváros és Uránváros környéke előnyben. „Külön villanyóra" jeligére a Sallai utcai hirdetőbe.

Gyermektelen házaspár üres albérleti szobát keres. „Megértés" jeligére a Sallai utcai hirdetőbe.

Üres egy szobás vagy garzon lakást két évre bérelnénk, orvosegyetemhez közel. Telefon: 16-729.

Összeköltözők, figyelem! Uránvárosi, kétszoba, komfortos tanácsi lakást két kisebbre cserélnénk. „Sima csere" jeligére a Sallai utcai hirdetőbe.

Elcserélném pécsi, uránvárosi kétszoba összkomfortos tanácsi lakásomat hasonló szolnokira. Cím: dr. Fügi, Pécs, Endresz u. 7/C. Telefon: 18-334.

Elcserélném különbejáratú két kis szobából álló, konyhás, fürdőszobás, olcsóbérű PIK lakásom, 1½ vagy 2 szobás lakásra. „Gabi" jeligére a Sallai utcai hirdetőbe.

Boda, Petőfi út 16. szám alatti lakóház nagy telekkel beköltözhetően eladó.

Eladnám, vagy balatoni komfortos villaéért elcserélném nagyméretű két és fél szobás, gázfűtéses, azonnal beköltözhető pécsi öröklakásomat. Ajánlatokat: „Mártírok útja" jeligére a Hunyadi úti hirdetőbe.

Lakásmegoldást keresek készpénzért. Telefon: 20-076.

Uránváros központjában lévő nagyméretű egyszoba-komfortos, földszinti tanácsi lakást elcserélnék a város bármely részén fekvő kettő vagy háromszobás tanácsi lakásra. „Ágnes 77" jeligére a Hunyadi úti hirdetőbe.

Elcserélném kétszoba komfortos, mellékhelyiséges, kertes tanácsi lakásom másfélszobás tanácsi komfortos utcaira, második emeletig. — „Uránvárosi kizárva" jeligére a Hunyadi úti hirdetőbe.

Hosszúhetényben szép fekvésű, igen jókarban lévő 600 n-öl szőlő pince, présházzal együtt, megosztva is eladó. Érdeklődni: Hosszúhetény, Fő u. 32. sz. alatt.

Kis családi ház eladó. I. kerület, Katona József utcában. — Érdeklődni: Vasas I., Bányatelep 28/4.

Négyszobás, garázsos, kétszintes új családi ház, 400 n-öl kerttel, szőlővel eladó. Kétszobás belvárosi lakást beszámítok. Nagypostavölgy 12.

Üres szoba-konyhás albérletet keres fiatal házaspár egy gyermekkel. „Tisztaságszerető" jeligére a Hunyadi úti hirdetőbe.

Eladó 250 n-öl szőlő, Pécsbányatelepen. Érdeklődni: Pécs, III., Páfrány utca 43. Szabados. 16 óra után.

Pécsi kétszobás és szekszárdi egyszobás belvárosi tanácsi lakásokat cserélnék pécsi háromszobásra. Érdeklődni: délután 4—6 óra között 18-230-as telefonon.

Kétszobás, fürdőszobás családi házrész beköltözhetően eladó. Antónia u. 20. 15 óra után.

ADÁS — VÉTEL

Polski Fiat 126-os eladó. Telefon: 13-300.

Eladó egy 25 lóerős kerti traktor és 300 négyszögöl gyümölcsös. Érdeklődni 82-951. Komló, Sallai út 19. 16 óra után.

Elcserélnék 175 cm^3-es sport Jávát Simson kismotorra. Pécs, Márton utca 8. (5 órától.)

900-as Wartburg egyben vagy bontva eladó. Érdeklődni minden nap, Hímesháza, József A. u. 14.

„Siesta" gázkályha 2 palackkal eladó. Mária dűlő 13.

MODERN GARNITÚRÁK
3580 Ft-tól részletre
VAJTA kárpitosnál,
PÉCS, Déryné u. 11.

Kiállítási, munka, házőrzés, telepőrzési célra különböző korú német juhász kutyák kétszer HPJ, CAC szülőktől eladók. Többször kitűnő, háromszor győztes, rajzos kannal fedeztetést vállalok. Auth József. 7300 Siklós, Arany János utca 5.

7 db malac eladó. — Pécs, I. kerület, Vasas I. Bányatelep 28/4.

Megvételre keresünk kisméretű páncélszekrényt. „Intézmény" jeligére a Hunyadi úti hirdetőbe.

Minicalor olajkályha eladó. Telefon: 13-086. Petró Gyula.

Eladó egy 180 kg-os hízó. Pellérd, Kossuth Lajos utca 10.

Kiskerekű Wartburg sürgősen eladó. Pécs, Vadász út 6. fszt. 1.

Négykerekű kerti traktor, pótkocsival eladó. Zengővárkony, Ady E. u. 1. sz.

NDK variálható babakocsi kitűnő állapotban eladó. Pécs, Nagyvárad u. 28.

Friss borjas tehén borjújával együtt és egy nehéz kanca eladó. — Gallovich, Szentlőrinc, Szent István út 14.

IX-es rendszámú Zsiguli eladó. Érdeklődni Zsolnay Vilmos u. 19. 7—18 óráig.

Eladó 1 ab 7 éves 9 hónapos, vemhes, 20 liter tejhozamú tehén, egy 14 hónapos üsző és 1 db fejőgép. Gerde, Varjas u. 19.

601-es Trabantra cserélném, vagy eladnám 408-as Moszkvicsomat. Gross Károly, Pécsszabolcs, Wesselényi u. 13. 16 órától érdeklődni.

3 mázsa takarmányburgonya eladó. Érdeklődni Tolbuhin út 22.

Egy hízott sertés és 7 hónapos vemhes üsző eladó. Érdeklődni: Pécs, Nagyárpád, Kiss János u. 29.

Vennék 1 db elektrostatikus gyorsmásológépet, üzemképes állapotban. Ajánlatokat: Pécs-Baranyai Beruházási Vállalat, Pécs, Sallai u. 7. sz. alá szíveskedjenek küldeni.

VEGYES

Nagy gyakorlattal rendelkező, eredményesen működő, leinformálható inszeminátor elhelyezkedne tsz-nél. „Leinformálható" jeligére a Hunyadi úti hirdetőbe.

Gépírás, gyorsírás, irodai okiratok kezelésének tanítása, GYES-es kismamák részére gyorsított tanfolyam. „Rövid idő" jeligére a Hunyadi úti hirdetőbe.

Garázs kiadó azonnal. Kertváros, Viola utca 14. (Bőrgyárnál.)

Főiskolást vagy nyugdíjas pedagógust keresek 9 éves kisfiam mellé. „Délutánonként" jeligére a Sallai utcai hirdetőbe.

Magányos nyugdíjas hetenként fél napra, garzonlakásába takarítónőt keres. „Kedd" jeligére a Sallai utcai hirdetőbe.

HALÁLOZÁS

Mélységes fájdalommal tudatjuk, hogy drága jó férjem, édesapám, nagyapám, apósom, testvérem,

LŐRINCZ FERENC,

a MÉV gépkocsivezetője 1977. január 31-én, hosszú betegség után, 47 éves korában elhunyt. Temetése 1977. február 4-én 2 órakor lesz a pécsi központi temetőben. A gyászoló család.

A Mecseki Ércbányászati Vállalat vezetősége, Szolgáltató Üzem vezetősége és dolgozói mély megrendüléssel közlik, hogy munkatársuk,

LŐRINCZ FERENC
gépkocsivezető

hosszú szenvedés után január 31-én, 47 éves korában elhunyt. Személyében vállalatunk és üzemünk 21 éves dolgozóját gyászoljuk. Elhunytat vállalatunk saját halottjának tekinti. Temetése február 4-én, pénteken 14 órakor lesz a központi temetőben. Emlékét kegyelettel őrizzük!

A MÉV Gépkocsi Szállítási Üzemegység Volga szocialista brigádja mély fájdalommal tudatja, hogy szeretett munkatársuk,

LŐRINCZ FERENC
gépkocsivezető

hosszú betegség után január 31-én elhunyt. Temetése február 4-én 14 órakor lesz a központi temetőben. Emlékét kegyelettel őrizzük!

Fájdalommal tudatjuk, hogy szeretett édesapa, após, nagypapa, testvér és kedves rokon,

SCHÄFFER JÁNOS

szobafestő, 61 éves korában elhunyt. Temetése február 4-én, pénteken fél 3 órakor lesz a pécsi központi temetőben. A gyászoló család.

Mély fájdalommal tudatjuk, hogy szeretett jó édesapa, após és nagyapa,

MEZEI JÓZSEF

hosszú szenvedés után, 79 éves korában elhunyt. Temetése február 3-án, ma délután 3 órakor lesz a komlói temetőben. A gyászoló család.

Mély fájdalommal tudatjuk, hogy férjem, édesapánk, apósunk, nagypapánk, vőm, sógorunk és rokonunk,

SZALAI ISTVÁN,

a MÉV II. üzem nyugdíjasa, 57 éves korában, hosszú betegség után elhunyt. Temetése február 4-én 1 órakor lesz a központi temetőben. A gyászoló család.

Mély fájdalomtól megtört szívvel tudatjuk mindazokkal, akik ismerték és szerették, hogy drága fiam és felejthetetlen drága édesapánk,

HOLICSEK DEZSŐ

Vasas II-i lakos, türelemmel viselt, hosszú betegség után 44 éves korában elhunyt. Temetése folyó hó 4-én, pénteken fél 3 órakor lesz a Vasas II-i temetőben. A gyászoló család.

Mély fájdalommal tudatjuk, hogy szeretett drága jó édesapánk, apósunk, testvérem, nagypapánk, dédnagypapánk és kedves rokonunk,

ID. CZIPÓ JÓZSEF

1977. február 2-án türelemmel viselt betegség után, 80 éves korában, csendesen elhunyt. Temetése február 4-én, fél 1 órakor lesz a pécsi központi temetőben. A gyászoló család.

Mély fájdalommal tudatjuk, hogy ÖZV. BUKOVICS JÓZSEFNÉ

Resch Anna, 74 éves korában, január 30-án elhunyt. Temetéséről később történik intézkedés. A gyászoló család.

Mélységes fájdalommal tudatjuk, hogy felejthetetlen drága jó férjem, édesapánk, apósunk, nagyapánk, testvérünk és kedves rokonunk,

ID. MERKL GYÖRGY

erdősmecskei lakos, életének 69. évében rövid szenvedés után elhunyt. Temetése február 4-én, 11 órakor lesz az erdősmecskei temetőben. A gyászoló család.

Fájdalommal értesítjük kedves rokonainkat és ismerőseinket, hogy

KRASZNAI GYÖRGYNÉ
Pusch Gertrúd

71 éves korában, hosszú szenvedés után elhunyt. Temetése február 4-én, fél 2 órakor lesz a pécsi központi temetőben. A gyászoló család.

HALÁSZ ANTAL ny. gimnáziumi tanár 70 éves korában Sümegen elhunyt. Temetése január hó 28-án volt Sümegen.

Mély fájdalommal tudatjuk, hogy szeretett férjem, édesapám, apósom és nagyapánk,

HURKÓ JÓZSEF

hirdi lakos, életének 71. évében, hosszú szenvedés után elhunyt. Szeretett halottunk temetése február 4-én, pénteken 3 órakor lesz a hirdi temetőben. A gyászoló család.

KÖSZÖNET

Köszönet mindazoknak, akik SÁRÁN JÁNOS temetésén részt vettek. A gyászoló család.

Hálás szívvel mondunk köszönetet rokonainknak, jóbarátainknak, kollégáinknak, szomszédainknak és ismerőseinknek, akik felejthetetlen halottunk,

SZOMOR JENŐ,

volt bánfai lakos temetésén részt vettek, koszorúk, virágok, táviratok küldésével mély fájdalmunkban velünk éreztek. A gyászoló család.

Hálás szívvel mondunk köszönetet minden kedves rokonnak, barátnak, jó ismerősnek, akik felejthetetlen halottunk,

BENE JÁNOS

temetésén részt vettek, koszorúk, virágok küldésével bánatunkban velünk éreztek. Külön köszönet a B. m. Húsipari Vállalat vezetőségének, dolgozóinak, volt munkatársainak, a párt- és KISZ-szervezetének, a Pécsi Kesztyűs Szöv. dolgozóinak. A gyászoló család.

Hálás köszönetet mondunk a Pécsi Orvostudományi Egyetem Tanácsának, az MSZMP Orvosegyetemi Bizottságának, a Kórélettani Intézet munkatársainak, az egyetem dolgozóinak, hallgatóinak és mindazoknak, akik szeretett férjem, édesapánk, testvérem, nagyapánk, apósunk,

DR. ANDIK ISTVÁN
egyetemi tanár

hamvasztás előtti búcsúztatását szervezték, azon részt vettek, virágok, koszorúk küldésével és részvétnyilvánításukkal fájdalmunkat enyhíteni igyekeztek. A gyászoló család.

Dolgozókat felvesznek

SZÖVŐÜZEMUNKBE szakképzett és szakképzetlen szövőnőket azonnal felveszünk. A betanítást vállaljuk. B. m. Háziipari Szövetkezet Pécs, Déryné u. 35. (50211)

TAKARÍTÓNŐT felveszünk. IV. Szociális otthon, Pécs, Alkotmány u. 77. (60830)

PEZSGŐGYÁRUNKHOZ villanyszerelő szakmunkást azonnali belépéssel felveszünk. Mecsekvidéki Pincegazdaság, Pécs, István tér 12. (234)

ERŐSÁRAMÚ villanyszerelőket és asztalosokat keresünk felvételre. Jelentkezés: B. m. Vendéglátó Vállalat, Pécs, Doktor S. u. 33. (256)

KŐMŰVES, tetőfedő, vízvezetékszerelő, fűtésszerelő, gázvezetékszerelő, villanyszerelő és lakatos szakmunkások mellé segédmunkásokat felveszünk. Pécsi Építő és Tatarozó Vállalat Pécs, Tímár u. 23. (60689)

KÖZÉRDEKŰ

NEMZETKÖZI gasztronómiai hetek 1977. Amerikai hét a Pannonia étteremben.

KÖZÖLJÜK, hogy a Fenyves Étteremben pénteki napokon újból beindítjuk a hagyományos német vacsora-estéket, melyre kedves vendégeinket szeretettel meghívja az üzletvezetőség.

Lakásművészeti és kézműipari bemutató

CENTRUM ÁRUHÁZ



1977. február 3-tól február 9-ig

A Lignifer Ipari Szövetkezet és a Centrum Áruház közös rendezésében

PÉCSETT, A SZÍNHÁZ TÉR 2. SZ. ALATTI KIÁLLÍTÓTEREMBEN BEMUTATÁSRA KERÜLNEK:

Ötvös- és kerámia lakásberendezések, lakásdíszítés,
fém-, fa-, bőrdíszműáru,
lakásvilágítási cikkek,
kerámia díszműáru, készletek,
ötvös- és fém ajándéktárgyak,
reklám-propaganda tárgyak.

NYITVA: 10—19 ÓRÁIG.

MIT HOL VÁSÁROLJUNK

A KONZUM ÁRUHÁZ AJÁNLATA: Tányérvásár a II. emeleten 30 százalékos árengedménnyel február 12-ig. Kérjük, keresse fel UVEG-PORCELÁN osztályunkat.

ÉPÍTKEZŐK, KÖZÜLETEK FIGYELMÉBE AJÁNLJUK! Komplett fürdőszoba garnitúrák, szivattyúk, radiátorok, kazánok, fal- és talajburkoló anyagok kaphatók nagy választékban a pécsi ÁFÉSZ SUPERETT ÁRUHÁZÁBAN, (Pécsújhegy, Bor utca 15. Telefon: 14-392).

„KISMAMÁK FIGYELMÉBE", francia hőálló tápszeres üvegek kaphatók a 4. sz. Illatszerboltunkban, Pécs, Kossuth Lajos utca 10.

BARANYAKER

MŰANYAG falburkoló és Esslingeni rendszerű műanyagredőny kapható a 63. sz. Vasudvarban, Pécs, Nagy Lajos utca 9. Telefon: 11-897.

KÖZÜLETEK FIGYELMÉBE AJÁNLJUK! Importból származó könyök- és térdvédős munkaruhák engedménnyel kaphatók a pécsi ÁFÉSZ bőr- és munkaruházati boltjában. (Pécs, Rákóczi út 16. Telefon: 12-440.)



20-30-40 százalékos engedménnyel!

Január 31—től február 12-ig

a Szliven Áruházban

NŐI, FÉRFI-, GYERMEKCIPŐK, -CSIZMÁK, MÉTERÁRUK, LAKÁSTEXTILIÁK

Hétfői Dunántúli Napló Kupa

Kellemetlen időjárásban jó iramú mérkőzések



Jánosi (PVSK) a vetődő Győri mellett megszerzi csapata vezető gólját a PVSK—Szigetvár HDNK mérkőzésen. Arató László felvétele

Kaposvári Rákóczi—Barcsi SC 7:0 (6:0). Barcs, 200 néző. V.: Rákóczi. Kaposvári Rákóczi: Horváth — Éger, Zentai, Márton, Duschák, Kanyar, Petrók, Máté (Bántó), Varga, Kiss, Turai. Barcs: Kirmer (Tóth) — Hunyadi (Kömpf), Petrinovics, Kovács (Gazda), Bátori, Otártics, Szabó (Utasi), Orsós, Szilágyi, Takács, Kele. Az erősen havas és sáros, mély talajhoz a technikásabb Rákóczi csatárok jobban alkalmazkodtak. A sok védelmi hibával játszó barcsi csapat ellen már az első félidőben bebiztosították győzelmüket. Góllövők: Turai (3), Bántó (2), Petrók és Kiss.

PVSK—Szigetvár 5:3 (4:1). PVSK edzőpálya, 150 néző. Vezette: Horváth L.

PVSK: Sólyom (Sulyok) — Nagy, Szabó, Kaszás, Tallósi, Kreiner (Erdősi), Jockl, Kresz (Rapp), Jánosi, Stájer, Tóth J. Szigetvár: Győri — Pénz (Kövesi), Tóth, Maurer (Révész), Tóth J., Bocskor, dr. Tüske, Rózsahegyi, Dobor, Csöre, Palotai.

Jó iramú mérkőzésen a hazai csapat megérdemelten győzött, különösen az első félideji játéka alapján. Góllövők: Jánosi (2), Jockl, Stájer, Tóth, illetve Csöre (2, egyet 11-esből), Palotai.

PMSC vegyes—Mázaszászvár 3:0 (2:0). Mázaszászvár, 100 néző. Vezette: Deák.

PMSC: Gravecz — Farkas, Tapaszti, Szabó. Elmájer, Lutz, Hargitai (Tavali), Fábián, Hergenröder, Zsolt, Tóth J. Mázaszászvár: Banász (Szulics) — Kólya (Bocz), Bazsonyi (Kovács II.), Katona, Nemes, Kovács I., Pataki, Perényi (Csábrák), Vaszari, Dunai, Kovács L. A havas pályán a PMSC jobban kihasználta a helyzeteit és biztosan győzött. Góllövők: Lutz, Hargitai, Elmájer.

Szekszárdi Dózsa—Mohácsi TE 6:1 (3:0). Szekszárd, 200 néző. V. Dravecz. Az NB II-es együttes végig vezetve ilyen arányban is biztosan nyert. Góllövők: Tóth (2, egyet 11-esből), Somodi, Weitner, Szlovák, Vágó (11-esből), illetve Pártényi.

Komló—Véménd 5:1 (2:0). Komló, 200 néző.

A FIFA elnökének nyilatkozata

A brazil Joao Havelange, a Nemzetközi Labdarúgó Szövetség elnöke nyilatkozott a szovjet Szportivnaja Zsizny (Sportélet) című lapnak az olimpiai labdarúgó tornáról.

— Minden olyan szóbeszéd, miszerint az olimpiák labdarúgó tornája már nem érdekes, távol áll a valóságtól — mondotta Havelange. — Az olimpiák népszerűsége, tekintélye magára vonja a labdarúgó világ figyelmét is. A FIFA 170 tagországa az egyik legnagyobb eseménynek tekinti, s nem kétséges, hogy a labdarúgás ékesíti, látványosabbá teszi a nyári játékokat. Számok is tanúskodnak az olimpiai labdarúgó torna népszerűségéről. Montrealban 3 107 789 néző tekintette meg az 1976. évi nyári olimpiát és ebből a nézőszámból 647 000 jutott a labdarúgó mérkőzésekre. Úgy gondolom, ehhez nem szükséges kommentár.

Joao Havelange nyilatkozatában külön kiemelte a szocialista országok labdarúgóinak sikerét, hiszen a döntőt az NDK és Lengyelország játszotta, bronzérmet nyert a Szovjetunió.

DN SPORT

DIÁKSPORT

Jó helyre került a jutalom

A Megyei Tanács művelődési osztálya az elmúlt tanév eredményei alapján a tömegsportban elért eredményeiért 5000, a tájékozódási futó, a röplabda és atlétikai szakosztályok jó tevékenységéért 15 ezer forint jutalomban részesítette a mohácsi gimnáziumot. (Újsághír)

*

A nagy múltra visszatekintő mohácsi Kisfaludy Károly Gimnáziumban nemes hagyományai vannak a sportnak. Számos élversenyző, válogatott sportoló került ki az iskola ódon falai közül. A felszabadulás előtti években itt végzett Sík és Karácsony. Pazar is az iskola diákja volt és nem is olyan régen még Lépold Endre is mohácsinak számított. A legutóbbi időkben kissé visszaesett a sportélet az iskolában. Három évvel ezelőtt, amikor Madár József személyében új sportszerető igazgató került a gimnázium élére, kezdett változni a helyzet. Első lépésként dr. Legényi Jenőné testnevelő tanárnő mellé két új testnevelőt hívott meg az iskolába. Darabos László és felesége nagy lelkesedéssel láttak munkához, Madár József igazgató mellett nagy segítséget kaptak Polonyi Géza igazgatóhelyettestől, aki a röplabdasport megszállottja és az iskola matematika—fizika szakos tanárától, Hraboszki Györgytől, aki a tájékozódási futást kedveli.

A gimnázium 412 diákja közül a háromnegyed rész lány. Érthető, hogy elsősorban női sportokkal kezdtek foglalkozni az iskolában. De a fiúk sem tétlenkedtek, akik atlétika, torna sportágakban értek el sikereket és az iskola labdarúgó-csapata is felhívta magára a figyelmet. Az ODOT rendezvényein nagy számban vettek részt, a tömegsport-versenyekre jól mozgósították, nem véletlenül nyerték a megyei pontversenyt. A lányok a megyei középfokú iskolák atlétikai kupa versenyén jeleskedtek, maguknak biztosították az első helyen végző csapatnak járó serleget.

A tájékozódási futók nem csak a megyei, de az országos versenyeken is helytálltak. Máy Erika az országos középiskolás bajnokságon Nyíregyházán második helyen végzett, kellemes meglepetést szereztek a röplabdás lányok, a megyei középiskolás bajnokság megnyerése után a területi döntőn másodikak lettek, és az országos döntőben sem vallottak szégyent. Az MTE NB II-be jutott női röplabdázói szinte kivétel nélkül az iskola diákjaiból kerülnek ki. Csete Erika és Lajkó Katalin az országos ifjúsági röplabda válogatott keretbe, Füleki Erzsébet a serdülő válogatott keretbe nyert meghívást. Az igen tehetséges Lajkó Katalinra, az iskola harmadik osztályos, 179 centiméter magas sportolójára az országos bajnok, NIM vezetői is felfigyeltek, és a kislány a jövőben a legeredményesebb női röplabdaszakosztállyal rendelkező egyesület játékosaként szerepel.

Az iskola vezetői jó kapcsolatot építettek ki a városi sportegyesület, az MTE elnökségével. Az iskola igazgatója az MTE atlétikai szakosztályának vezetője, az igazgatóhelyettes a röplabdaszakosztályt irányítja, az egyik testnevelő tanár edzőként dolgozik az MTE atlétikai szakosztályánál.

Mohácson a társadalmi egyesület és a diáksportkör együttműködése példaszerű. A Megyei Tanács művelődési osztályának jutalma jó helyre került.

Jugoszláviába utazott a PMSC és a Komlói Bányász

Február 2-án 20—20 fős küldöttséggel Jugoszláviába utazott a PMSC és a Komlói Bányász labdarúgó-csapata. A PMSC február 3-án Újvidéken a Vojvodinával mérkőzik, február 5-én a Vukovár, február 6-án pedig az Eszék lesz az ellenfél. A pécsi sportküldöttség vezetője dr. Rugási Endre, az egyesület elnöke. A küldöttség tagjai: Kincses Tibor szakosztályvezető, Kovács Imre vezetőedző, dr. Hamvas Antal technikai vezető, valamint tizenhat játékos: Fiedler, Kollár, Iványi, Schulteisz, Toma, Kincses, Dárdai P., Kiss, Lőrincz, Morvai, Kardos, Nagy, Jónás, Dobány, Hámori és Havasi. A PMSC vasárnap este érkezik vissza Pécsre. A csapatból Katzirz és Lutz katonai szolgálata miatt hiányzik.

A Komlói Bányász sportküldöttségét Mérei Emil, Kossuth-bánya üzemvezetője vezeti. A küldöttség tagjai Csaba Gábor vezetőedző, Kunos István technikai vezető, dr. Várbíró István sportorvos, valamint Erdősi, Fülöp, Tresch, Kovács, Pál, Gyurina, Bányász, Mód, Gulyás, Tóth, Radics, Farkas, Kapcsos, Kelemen, Lingl és Pintér játékosok. A kék-fehérek Újvidéken az FK Novi Sad csapatával mérkőznek és Bácskatopolyán is pályára lépnek. Elképzelhető, hogy létrejön egy harmadik mérkőzés is.

Röviden

TEKE. Megkezdődtek az NB I. mérkőzései. A Pécsi Gázmű férfi csapata Budapesten 7:1 arányú vereséget szenvedett az idénynyitó mérkőzésen.

TORNA. A Pécsi MSC megalakította női torna szakosztályát. A vezetőedző Horváth Leona lett, aki a müncheni és a montreali olimpián a magyar válogatottnál tevékenykedett.

Megérkezett San Joséba a magyar labdarúgó-válogatott

A Prensa Latina kubai hírügynökség közlése szerint a magyar labdarúgó válogatott hétfőn este megérkezett Mexikó-városba, majd másnap folytatta útját dél-amerikai túrájának első állomására, San Joseba, Costa Rica fővárosába. Itt csütörtökön játssza le első mérkőzését.

Baróti Lajos szövetségi kapitány a helyi sajtó képviselőinek elmonta, hogy a jelenlegi keretben több újonc kapott helyet, akik véleménye szerint jól beleilleszkednek majd az együttesbe.

A magyar válogatott a Costa Rica-i mérkőzést követően még hét találkozón vesz részt, mégpedig február 6-án Ecuadorban, február 9-én Limában, február 13-án és 16-án Hondurasban, 20-án Guatemalában, február 22-én Mexikóban és február 25-én Argentínában lép pályára.

Totótippek

	Népsport	Népszabadság	Magyar Nemzet	DN.
1. Bologna—Róma	1 x 2	1 x	x 1	1
2. Fiorentina—Napoli	x 1	1	1	x
3. Foggia—Verona	1 x	1	1 x	1
4. Genoa—Torino	x 2 1	x 2	2 x	2
5. Lazio—Catanzaro	1	1	1	1
6. Perugia—Internazionale	1 x	2	x 2 1	x 1
7. Ascoli—Cagliari	x 1	1 x	x 1	x
8. Avellino—Ternana	1	1	1	1
9. Catania—Brescia	1	1 x	1	x 1
10. Lanerossi—Como	x 1	1 x	x 1 2	2 x
11. Novara—Palermo	1 x	1 2	1 x	1
12. Rimini—Atalanta	x 1	1 2	2	2
13. Varese—Taranto	1 x	1	1	1
+ 1				
14. Lecce—Sambenedettese	1 x 2	1	1	1

Elhunyt Schwara Nándor

74 éves korában váratlanul elhunyt Schwara Nándor, a Mecseki Ércbánya Vállalat nyugdíjasa, Baranya sportmozgalmának egyik legrégibb aktívája. A felszabadulást követően a sportaktíva csoport tagjaként részt vett a sportélet szervezésében, majd 1951 és 1955 között a városi TSB vezetője volt. Éveken keresztül labdarúgó játékvezetőként is az élvonalban tevékenykedett. Haláláig a Pécsi-tó Természetbarát Egyesület vezetője volt, és mint a megyei TSH aktívája fáradhatatlanul dolgozott. A sportmozgalomban végzett eredményes tevékenységéért számos kitüntetést kapott. Schwara Nándort a megyei sportszervek saját halottjuknak tekintik, temetése február 7-én 13.30-kor lesz a pécsi központi temetőben.

A RÁDIÓ ÉS TELEVÍZIÓ MŰSORÁBÓL

RÁDIÓ

KOSSUTH RÁDIÓ

8.27: Harsan a kürtszó! 8.57: Thomas Stewart Wagner operáiból énekel. 10.05: Iskolarádió. 10.30: Vegyes vállalatok itthon és külföldön. 10.45: Két szvit. 11.38: A Pickwick Klub. Charles Dickens regénye folytatásokban. XXIV. rész. 12.35: Melódiakoktél. Közben: 13.15: Házunk tája. 13.30: A Melódiakoktél folytatása. 14.01: Szabadpolc. 14.31: Sárréti népzenei találkozó. 15.10: Jack Grunsky saját dalaiból énekel. 15.20: Kalinkovics: A győzelem ünnepe. — Nyitány. 15.28: Ezeregy délután. 16.08: Lendvay Kamilló műveiből. 16.32: Holnap közvetítjük... 17.07: Az egészségügy frontjain. 17.27: Romantikus zene. 18.15: Kritikusok fóruma. 19.15: Közvetítés a Magyarország—Lengyelország Európa Kupa tenisz-mérkőzéséről. 19.30: Kék álhalál. Sütő András elbeszélése rádióra alkalmazva (ism.). 20.05: Lemezek közt válogatva. 20.55: Nótaest. 21.40: Adottságok, lehetőségek a Pásztói Állami Gazdaságban. 22.15: Közvetítés a Magyarország—Lengyelország Király Kupa teniszmérkőzésről. 22.25: Magyar zeneművek. 23.15: Út város — tizenöt énekes. 24.00: Hírek. 0.10: Gregorián dallamok.

PETŐFI RÁDIÓ

8.05: Andor Éva operettdalokat énekel. 8.20: Tíz perc külpolitika (ism.). 8.33: Neef: Matrózok dala. 8.42: Slágermúzeum. 9.33: Irodalmi évfordulónaptár. 10.00: A zene hullámhosszán. 11.55: Ifjúsági könyvespolc. 12.00: Népdalok. 12.33: Pécsi stúdiónk jelentkezik. 12.55: Balettzene operákból. 13.25: Édes anyanyelvünk. 13.33: Népdalkórusok. 14.00: Február. Rendhagyó keresztmetszet a hónapról. 15.00: Sportvilág. 17.00: Az Ifjúsági Rádió órája. 18.00: Mindenki iskolája (Ifj.) 18.33: Hétvégi panoráma (élő!) 19.55: Slágerlista. 20.33: Közvetítés a Magyarország—Lengyelország Király Kupa teniszmérkőzésről. 20.43: A változó világ. 21.13: Jussi Björling, a kritikusok kedvence. 22.06: A Marosvásárhelyi „MAROS" Művészegyüttes zenekara játszik. 22.33: Tíz perc külpolitika. 22.43: Zenés játékokból. 23.15: Éji muzsika.

HARMADIK MŰSOR

14.05: Új lemezeinkből. 14.51: Kettősök vígoperákból. 15.25: Zenekari muzsika. 17.00: Otórai tea. 18.05: Dido és Aeneas. Részletek Purcell operájából. 18.41: Magyar zeneszerzők. 19.15: Iskolarádió. 19.33: Kapcsoljuk a Zeneakadémia nagytermét. Jandó Jenő zongoraestje. Közben: kb. 20.30: Versek világa (ism.). Kb. 20.50: A hangversenyközvetítés folytatása. Kb. 21.20: Dzsesszfelvételekből. 22.04: A Bécsi Állami Operaház zenekarának hangversenye az 1976. évi karintiai nyáron.

PÉCSI RÁDIÓ

17.00: Műsorismertetés, hírek. 17.05: Dél-dunántúli antológia IV. Keszi Erika műsora. 17.20: Zenés beszélgetés Horváth Mihállyal. III. 17.40: Az anyagmozgatásról. Ma és holnap. Kovács Péter riportműsora. 17.50: Volt egyszer egy vadnyugat c. film zenéjéből. 18.00: Dél-dunántúli Híradó. 18.15: Cigánydalok és csárdások. 18.25: Hírösszefoglaló. 18.30: Szerb-horvát nyelvű műsor. Hírek. — Miről ír a nemzetiségi sajtó? — Farsangoló. Zene. — Tél a földeken. Riport. — Hanglemeztárunk újdonságai. 19.00: Német nyelvű műsor. Hírek. — Háztáji gazdaságok és a tsz Baksán. Riport. — Önök kérték. 19.30: Műsorzárás.

MAGYAR TV

7.59: Idősebbek is elkezdhetik. Tévétorna (ism.). 8.05: Iskolatévé: Földrajz (ált. isk. 8. oszt.) 9.05: Fizika (ált. isk. 6. oszt.) 10.05: Élővilág (ált. isk. 5. oszt.) 13.05: Iskolatévé: Földrajz (ism.). 14.05: Fizika (ism.). 14.55: Élővilág (ism.). 15.55: Pedagógusok fóruma (ism.). 16.43: Hírek. 16.50: Így kezdődött. Szovjet rövidfilm. 17.05: Tizen Túliak Társasága. 17.55: TELESPORT. 18.25: Reklámműsor. 18.30: A második fizetés. A Horizont szerkesztőség műsora. 19.05: Reklámműsor. 19.10: Esti mese. 19.20: Idősebbek is elkezdhetik. Tévétorna. 19.30: Tv-Híradó. 20.00: Érzelmek iskolája. Magyarul beszélő francia filmsorozat. V/3. rész. 20.55: Soha jobb kor! Műveltségi fejtörőjáték. 21.25: Zene, zene, zene . . . Körkép 77/2. 22.15: Tv-Híradó 3. 22.25: Magyarország—Lengyelország. Teniszmérkőzés közvetítése Debrecenből.

MÁSODIK MŰSOR

20.00: Magyarország—Lengyelország teniszmérkőzés közvetítése Debrecenből. 21.00: Tv-Híradó 2. 21.20: Luther Márton és Münzer Tamás avagy a könyvelés bevezetése. Tévéjáték Dieter Forte drámájából.

JUGOSZLÁV TV

17.10: Magyar nyelvű tv-napló. 17.45: A nagymama unokája — játéksorozat gyermekeknek. 18.15: Szó és betű. 18.45: Bocsásson meg, tudja-e — vetélkedő. 19.15: Rajzfilm. 20.00: Külpolitika. 20.55: Az iktatóban — drámasorozat (ism.). 22.10: Emlékezés a zenére.

MÁSODIK MŰSOR

18.45: Kiválasztottuk az önök számára. 20.00: Madame Bovary — filmsorozat. 20.55: Huszonnégy óra. 21.55: Dokumentumadás.

Dunántúli Napló

Az MSZMP Baranya megyei Bizottságának lapja
Főszerkesztő: **Mitzki Ervin**
Főszerkesztő-helyettesek: **Báling József és Hallama Erzsébet**
Szerkesztőségi ügyelet 8—20 óráig 10-053, 20 óra után 15-726
Kiadja a Baranya megyei Lapkiadó Vállalat
Felelős kiadó: **Braun Károly**
Szerkesztőség és kiadóhivatal: 7601 Pécs, Hunyadi út 11. sz.
Telefon: 15-000, 15-762, 15-852, 15-245, 15-264
Szerkesztőség telex: 12-421
Kiadó telex: 12-320

Készült offszet rotációs eljárással Saphir 96-os gépen Pécsi Szikra Nyomda 7630 Pécs, Engel János u. 8.
Tel: 13-177, 13-696. Telex: 12-211
Felelős vezető: **Melles Rezső**

Terjeszti a Magyar Posta
Előfizethető a helyi postahivataloknál és a kézbesítőknél.
Előfizetési díj egy hónapra 21 Ft
Indexszám: 25 054
ISSN 0133—2007

Világ proletárjai, egyesüljetek!

Dunántúli napló

XXXIV. évfolyam, 34. szám
1977. február 4., péntek
Ára: 80 fillér

Az MSZMP Baranya megyei Bizottságának lapja

Felkészülni a holnapra

Művelődni munkahelyen? Ma már aligha kell magyarázkodni, hogy nem a munka helyett kell művelődni, s nem is kettéosztani a dolgot, elkülöníteni a munkát és a művelődést. Egyik sem lehet teljes a másik nélkül, s kivált nem lehet teljes ember az, aki munkában és művelődésben egyaránt nem tevékeny. Akkor hát miért tanácskozni kell erről, s miért nem kinek-kinek tennie, amit megtehet?

Abban aligha kételkedik bárki is, hogy kinek-kinek a munkájához közvetlenül szükséges tudás nélkülözhetetlen, s hogy ez a tudásigény munkahelyenként változik. De a művelődés nem rekedhet meg a munkához közvetlenül szükséges tudás megszerzésében és ápolásában. Egyoldalú emberekkel sánta a fejlődés.

Országosan érdekes tehát, amiről a napokban Budapesten tanácskoztak: a műszaki értelmiség helye, szerepe és feladatai a munkásművelődésben, a munkahelyi nevelésben. Ezt a tanácskozást a Szakszervezetek Budapesti Tanácsa és a Műszaki és Természettudományi Egyesületek Szövetsége hívta össze. Jelen voltak a tanácskozáson üzemi és társadalmi vezetők, munkások, szocialista brigádtagok is.

A megalapozás természetesen az, hogy a társadalomnak művelt munkásokra van szüksége, amint erről párthatározatok, s a közművelődési törvény is szól. Meg az is, ami már-már közhely: a tudományos-technikai forradalom korában egyre többet kell tudnia mindenkinek, mert az idő gyorsul, a tudás egyre gyorsuló iramban gyarapodik. S aki nem tart lépést a tudás, a tudományok, a műveltség szapora haladásával, lemarad a munkájában, lemarad a műveltségében, lemarad az emberségében is.

Beszédes számok is elhangzottak a tanácskozáson. Az például, hogyan gyarapodott az értelmiségben a munkás- és parasztszármazásúak aránya, meg az is, hogy az értelmiség negyedrésze az iparban dolgozik. Elhangzottak javaslatok és ötletek, szó esett eredményekről, tapasztalatokról, hiányosságokról és feladatokról. Munkások is, értelmiségiek is bizonyára sokat hozzátehetnének még az elhangzottakhoz. Az ott elhangzottaknak irányt adott az a megfogalmazás, amellyel mondanivalóját összefoglalta vitaindítójában Simon László, az SZBT titkára. A feladat, mondta: „alkalmassá válni ma a holnapra".

Kétségtelen, hogy a műszaki értelmiség elsősorban azzal járulhat hozzá a munkásművelődéshez, ha tudományos tudását teszi közkinccsé, ha segítséget ad a műszaki-tudományos ismeretterjesztéshez. De ez így már ma sem elegendő, s még kevésbé lesz az holnap.

A műszaki értelmiség, s egyáltalán az értelmiség, minden vezető ember példát mutathat épp abban, hogy miféle sokoldalú műveltség kell ahhoz, hogy valaki teljes ember legyen, tudása és személyisége eggyéforrjon az emberséggel.

Ebben is elől kell járni, ebben is példát mutatni. Olvasásban, a művészet szeretetében, a szabad idő sokoldalú fölhasználásában. Mert munkás és értelmiségi egyaránt csak akkor művelt igazán, ha igaz ember is.

z. l.

Megkezdődött Bécsben a közép-európai haderőcsökkentési tárgyalások 11. fordulója

Bécsben csütörtökön megkezdődött a közép-európai fegyveres erők és fegyverzet kölcsönös csökkentéséről folyó tárgyalások 11. fordulója. Mint ismeretes, a tizedik szakasz munkája december közepén fejeződött be. A szokásos téli szünet befejeztével február első napjaira valamennyi delegáció visszatért az osztrák fővárosba s megkezdődött az újabb tanácskozási forduló érdemi munkája.

Az év első plenáris ülése után Slawomir Dabrowa nagykövet, a lengyel delegáció vezetője fejtette ki kormányának álláspontját, a tárgyalások témájával összefüggő kérdésekben.

Részletesen szólt a lengyel küldöttség vezetője azokról a nehézségekről, amelyek hátráltatják a bécsi tárgyalásokon a mielőbbi kibontakozást. Ennek során hangsúlyozta, hogy a fő akadályt a NATO országoknak az a törekvése képezi, amellyel a Közép-Európa térségében fennálló katonai erőviszonyokat saját előnyükre kívánják megváltoztatni. Ezek az országok továbbra is majdnem háromszor nagyobb csökkentést kívánnak a Varsói Szerződés államaitól, mint amennyire saját maguk készek volnának. Ezzel összefüggésben hangsúlyozta: a szocialista országok részéről ez a követelés elfogadhatatlan. A Varsói Szerződés Államainak szilárd véleménye az, hogy a csökkentés nem sértheti egyik állam biztonságát sem és egyik fél sem juthat egyoldalú előnyökhöz.

A továbbiakban nyomatékkal szólt arról, hogy a lengyel delegáció, valamint a tárgyalásokon részt vevő többi szocialista küldöttség megítélése szerint Közép-Európa szóbanforgó térségében általános katonai erőegyensúly van.

A sajtótájékoztatón közölték, hogy a legközelebbi plenáris tanácskozást február 10-én rendezik.

A járművekre vonatkozó új műszaki előírások

A KPM—BM sajtótájékoztatója

A 23/1975-ös KPM rendelet tételesen felsorolja a közúti járművekre vonatkozó szigorúbb műszaki előírásokat. A biztonságos közlekedéshez nélkülözhetetlen felszerelések egységes használatát fokozatosan teszik kötelezővé. Az 1977-ben esedékes kötelező átalakításokról, a rendőrhatóságok ezzel kapcsolatos tennivalóiról csütörtökön a Belügyminisztérium klubjában rendezett együttes sajtótájékoztatót a BM és a KPM.

A KPM-rendeletben foglaltak általában az 1976. január elseje után forgalomba helyezett járművekre vonatkoznak, de egyes előírásait — a régebben vásárolt gépkocsik átalakításával is — érvényesíteni kell. *Dr. Veroszta Imre*, a KPM Autóközlekedési Főosztályának helyettes vezetője elmondta, hogy ez év január elsejétől általánosan kötelező a gépjárműveken az aszimmetrikus tompított fényszóró. A motorkerékpárnak, a kormányzott kerékkel együtt elforduló tompított fényszórója viszont szimmetrikus kivitelű is lehet. Egységesen narancssárga színű hátsó irányjelzőket kell alkalmazni, hogy villogása ne legyen hasonló a féklámpa színéhez. Január elseje után a pótkocsikat elöl fehérszínű fényvisszaverővel — prizmával — is el kell látni. Valamennyi gépkocsin két visszapillantó-tükör használata kötelező, és legalább egy a motorkerékpárokon is.

Ez év július elsejétől minden személygépkocsi első ülésein biztonsági övet kell használni, kivéve az olyan gépkocsikat, amelyeknél az öv rögzítési pontjai nincsenek ayárilag kialakítva. Az idén rendszeresen tartanak környezetvédelmi vizsgálatokat, helyszíni tájékozódásokat arról: mennyire szennyezik a járművek a levegőt. Mindössze a porlasztó helyes szabályozását igényli az autófelügyelet műszaki vizsgáin ez év januárjában bevezetett kipufogógáz-szennyezés ellenőrzés. A benzinüzemű motorral működő gépkocsi kipufogógázának szénmonoxidtartalma nem haladhatja meg a 4,5 százalékot, a Diesel-üzemű motorral működő jármű kipufogógázának koromtartalma nem lehet több 55 mg/köbméternél. Az előírások megtartására azzal ösztönzik az érintetteket, hogy a helytelenül beállított járművek forgalmi engedélyét csak egy évre hosszabbítják meg.

A közúteti járműveket érintő új kötelező előírások sorában említést érdemel, hogy a fék kezelésére utaló felirattal kell ellátni tehergépkocsit és autóbuszt egyaránt, ha a fék kezelése a szokásosnál bonyolultabb műveleteket igényel. A sárhányókon fel kell tüntetni a gumiabroncsra előírt légnyomás értékét. E járművek zöldszínű első méretjelző lámpái helyett egységesen fehér felsőhelyzetjelzőket használnak január elsejétől.

A január elseje után forgalomba kerülő járművekre vonatkozó előírások között szerepel: a gépkocsikat biztonsági fékberendezéssel is el kell látni. E célból megfelelő a kétkörös üzemi fék és megfelelő lassításra alkalmas rögzítőfék is. E kategóriában teszik kötelezővé — a jármű kormányzott tengelyén 3500 kilogrammot meghaladó tengelynyomás esetére — a szervókormány alkalmazását is. A motorkerékpár távolsági fényszórójának bekapcsolását kék színű visszajelzőlámpa kell jelezze: a január elseje előtt forgalomba helyezett motorkerékpárokon ezt 1978. december 31-ig kell pótolni. Hasonló türelmi idő áll rendelkezésre a régebben beszerzett gépjárművek irányjelzőberendezésének olyan átalakítására, amely automatikus tájékoztatást ad a vezetőnek az irányjelzőlámpák működéséről, illetve kiégéséről. Ugyancsak fontos törekvés, hogy a gépjárműveken csak azonos típusú gumiabroncsokat szereljenek fel, és a tartalékfelszerelések között mindig legyenek ott a biztonságos közlekedéshez nélkülözhetetlen égők, biztosítékok „másodpéldányai". Érvénybe lép az a KPM rendelkezés is, amely egyenletes magasságú és erősségű hangjelzőberendezés használatát írja elő. A nem megfelelő kürtöket a jövő év végéig lehet kicserélni. Az ablakmosóberendezés, valamint a szabványnak megfelelő elsősegélynyújtó felszerelés megkövetelése ugyancsak fontos intézkedés.

Megszűnik a sár





Pécsett, a Megyeri út: a forgalom és egy a sok pocsolya közül

Csapadékcsatorna épül a Megyeri úton

- **Hétfőtől egyirányú közlekedés**
- **Kiszélesítik az úttestet, járdát építenek**

A Megyeri út — legfőképpen vasúti átjárótól délre eső szakasza — sohasem volt sétaút, egyrészt a nagy forgalom miatt, másrész (mi tagadás) az úttest állapota miatt. Nincs megfelelő járda sem. Esős időben, hóolvadáskor csupa latyak, az úttest szélén „apró" tavakban gyülemlik össze a sáros víz. S igazán nem szükséges a rendkívül magas „vízállás", hogy a járdára ömöljön, hiszen némely szakaszon a járda szintje az úttestnél is mélyebben van.

Mindebből persze a tegnap reggeli csikorgó hidegben vajmi keveset lehetett látni a vasúti átjárónál, ahová a Megyeri úti csapadékcsatorna- és útépítést megelőző helyszíni bejárásra összehívta az UNIBER az érdekelt feleket: a városi tanács, a kerületi hivatal, a MÁV, a Posta, a DÉDÁSZ, a Gázmű, Vízmű és közlekedésrendészet képviselőit. S természetesen jelen volt a Baranya megyei Építőipari Vállalat, a kivitelező képviselője is. A bejáráson rögzítették az üzemelő közművek helyeit, amely a munkálatok jellege miatt rendkívül fontos volt.

Idén a csapadékcsatorna megépítésére kerül sor, ez a legfontosabb, legsürgetőbb. A munka a vízlenyelők átkötéseivel kezdődik, majd a csapadékcsatorna megépítése után kiszélesítik az úttestet, felújítják a burkolatát és a szélére megfelelően magas szegélyű járdát építenek.

A február 7-én, hétfőn kezdődő munka jelentős forgalmi változásokat igényel a Megyeri úton. Ajánlatos erre minden gépkocsivezetőnek figyelni. A megfelelő közlekedési táblák hétfőre már a helyükön lesznek. A Verseny utca torkolatától a TÜZÉP iparvágányáig hétfőtől egyelőre meghatározatlan ideig egyirányúsítják a Megyeri utat déli irányban. Délről, Kertvárosból érkezők számára a Megyeri út a TÜZÉP-iparvágánytól zsákutca lesz; a városközpontba a Móra Ferenc utcán lehet eljutni. A kivitelező ígérete szerint a pécsi vásárok idejére egy-egy vasárnapon biztosítják a kétirányú forgalmat.

D. I.



A MEGYESZER pécsi vállalata az elmúlt évben 40 000 lakáshoz gyártott Modul-rendszerű kaputelefont. Képünkön a szerelőrészleg látható.
Kopjár Géza felvétele.

Ülést tartott az SZMT

A Szakszervezetek Baranya megyei Tanácsa *Szokola Ferenc* elnökletével tegnap ülést tartott Pécsett.

Neubauer József vezető titkár ismertette a szakszervezetek 1977. évi gazdálkodását és termelést segítő feladatait. Elmondotta: a közeli napokban termelési tanácskozások lesznek. Ezek a fórumok igen alkalmasak arra, hogy megbeszéljék a gazdaságpolitikai feladatokat, célkitűzéseket, a konkrét helyi tennivalókat.

Szili József titkár jelentést adott a testületnek az 1976—1980-ra szóló kollektív szerződések megkötésének és a szociálpolitikai tervek készítésének tapasztalatairól. Ebben vázolta az 1977. évi feladatokat. Elmondta, megyénkben a gazdaságvezetés és a szakszervezeti szervek a kollektív szerződéseket megkötötték. Ennek tartalma általában megfelel a követelményeknek, de néhány esetben a célkitűzéseket nem tudták érvényesíteni. A vállalatok többsége már 1975. év végén, 1976. év elején felvázolta a legfontosabb teendőket, terveket a dolgozók munka- és életkörülményei, a szociális ellátás javítására anélkül, hogy ismerhették volna, hogyan változik az anyagi fedezet lehetősége, az érdekeltségi alapok képzése az új szabályok bevezetésével. Tehát — úgymond — az igény oldaláról az elképzelések e tennivalókra kialakultak, csak ennek anyagi alapjai nem voltak ismertek.

1976. év végére, 1977. év elejére a vállalatok többségénél kialakult, vagy körvonalazódnak az érdekeltségi alapok nagyságrendjei és már 1977-ben biztonságosabban lehet tervezni-kiegészíteni mindazt, ami 1976. év elején bizonytalanságot okozott.

A szakszervezeti szerveknek, így az SZMT-nek is feladata a szociálpolitikai tervekben meghatározottak megvalósítását segíteni, ellenőrizni. Jelenlegi ismereteik alapján megyénkben az elkövetkező évekre mintegy 4,8 milliárd forintot terveztek a vállalatok, intézmények. Például vállalati lakásépítés-munkáslakás hozzájárulás címén 263 millió, gyermekintézményekre 84 millió, üzemegészségügyre 621 millió forint.

A tegnapi ülésen javaslatot tettek az SZMT és elnöksége 1977. első félévi üléstervére, melyet a testület elfogadott.

(N. I.)

Kerámia padlóváza, faragott fűszertartó



Lakásművészeti kiállítás Pécsett

Bemutatkozott a Lignifer

Lakásunk díszítő elemeinek összeválogatása, az ízlésünk szerinti legszebb tárgyak megtalálása igen sok gondot jelent. Hol anyagi okok akadályoznak a vásárlásban, máskor egyszerűen nem találjuk azt, ami éppen hiányzik szobánkból. A Lignifer Ipari Szövetkezet csütörtök délelőtt Pécsett megnyitott kiállítása, melyet a Pécsi Centrum Áruházzal közösen rendezett, ehhez a szelektáláshoz kíván segítséget nyújtani.

A nyolc éve alakult szövetkezet fiatal ipar- és képzőművészeket tömörít, akik alkotásaikkal a célszerűség és a használhatóság elsőrendű szempontjain belül a formák figuratív változtatásait is kiaknázzák. Alkotásaikon érződik a népművészeti hagyományok ápolása, a régmúlt művészetének feleleventése. Ötvös és kerámia lakásberendezési tárgyaik, fa-, fém- és bőrdíszműáruik, lakásvilágítási eszközeik harmonikusan illeszkednek a mai igényekhez. Láthatunk többek között finoman megmunkált padlóvázákat, népi ihletésű kancsókat-köcsögöket, faragott fűszertartókat és falra akasztható tányérokat. Egy-egy tárgyból mindössze ötszáz darabot gyártanak, még akkor is, ha többre lenne igény. Pécsi kiállításukon 480 tárgyat állítanak ki.

A tegnapi ünnepélyes megnyitón részt vett Papp Imre, Pécs megyei Város Tanácsának általános elnökhelyettese is. A lakásművészeti kiállítást és kézműipari bemutatót minden nap délelőtt 10 órától 19 óráig tekinthetik meg az érdeklődők február 9-ig, Pécsett a Színház téri kiállítóteremben. **R. N.**



A Mecsek '77 brigád kezdeményezése

Segítség az öregeknek

Dél-Dunántúlon egyedülálló „akciót" kezdeményezett a Fogtechnikai Vállalat pécsi laboratóriumának „Mecsek 77" brigádja. Együttműködési szerződést kötöttek tegnap a pécsi, Csaba utcai Öregek Napközi Otthonával, s ezentúl ingyen készítenek az idős embereknek fogpótlást, fogsorokat. A 11 fős brigád ez év január elsején alakult, a korábbi Honwill és Mecsek brigád tagjaiból, *Szentgyörgyi Miklós* vezetésével. Önkéntes vállalásukhoz az I. kerületi rendelőintézet egyik fogszakorvosa, *dr. Dudynszky Attila* is csatlakozott. Az orvos alkalmanként két-három fogtechnikus kíséretében ellátogat a napközi otthonba és megvizsgálják az odajáró tagokat. Ha szükséges a fogkezelés, gépkocsin viszik a rászorulókat az I. kerületi rendelőintézetbe, ahol ellátják őket. A fogorvos és a brigádtagok különben telefonhívásra „házhoz" mennek.

A brigád szocialista szerződésének védnökségét az MSZMP pécsi, I. kerületi, gyárvárosi alapszervezete és a HNF I. kerületi szervezete vállalta. A „Mecsek 77" tagjai a későbbiekben hasonló szerződéseket kívánnak kötni több társadalmi szervezettel, illetve szociális otthonnal.

Nyolckilométeres hálózatépítés

A Pécsi Vízmű idei tervei

- *Vízvezeték-rekonstrukció a történelmi belvárosban*
- *Biztonságosabb vízszolgáltatás*

Tavaly novemberben a Duna ammónia-szennyeződése miatt napokig kritikus volt Pécs ivóvízellátása, különösen a keleti városrészben. A Pécsi Vízmű a tavaly novemberi helyzetből okulva, s minden eshetőséget figyelembe véve az V. ötéves tervben szereplő beruházásai közül jónéhányat előrehozott 1977 első félévére. (Arra ugyanis egyelőre nem számíthatunk, hogy a közeljövőben a Duna vize kevésbé lesz kitéve az ipari szennyeződésnek, mint volt tavaly.)

Pécs keleti része a Dunáról kapja az ivóvizet, emiatt a novemberi rendkívüli vízhiány leginkább ezt a területet sújtotta, valamint a Mecsek-oldalt. A jobb vízelosztás érdekében a Vízmű fokozott tempóban végzi a Mártírok, illetve a Vasút utca vonalán húzódó és a pellérdi kutak vizét szállító 500 milliméteres gerincvezeték összekötését az ettől északabbra lévő két régebbi, 300 milliméteres gerincvezetékkel, illetve a Damjanich és a Losonc utcai tározóval. Az összekötő vezeték 400 milliméter átmérőjű. A Petőfi utcai összekötőszakasz március végére, április elejére elkészül. A Nagy Lajos utcai szakasz megépítését is még a nyár előtt el szeretnék végezni, de ez a vasútvonal alatti átfúrás elkészültétől függ. Ugyancsak a tavasz elejére készül el a Balokány-ligeti nyomásfokozó berendezés, amely a rigóderi tározóhoz biztosítja a szükséges víznyomást. Ezáltal egy, a novemberihez hasonló kritikus helyzet bekövetkezése esetén is biztosítani lehet a keleti városrész vízellátásához feltétlenül szükséges 4000 köbméter vizet a Szigeti úti tározóból.

A Pécsi Vízmű 8 kilométer hosszú hálózatépítést tervezett az 1977-es évre. E munkák közül a legjelentősebb az Erőmű-barakktelep és a történelmi belváros pincerendszerekkel érintett területén húzódó hálózat rekonstrukciójának befejezése. Ez utóbbi idei befejezése nagymértékben függ a többi közművállalat hasonló rekonstrukciós munkáinak előrehaladásától. A hálózatépítéshez tartozik még a Mecsek-oldalt ellátó 200 milliméteres vezeték a pálosok és a Székely Bertalan utca közötti szakaszának befejezése.

Hamarosan vállalati létesítményekkel is bővül a Pécsi Vízmű. Folytatódik a patacsi üzem építése. Idén 10 millió forintot költenek rá. Ez a beruházás 1978-ra készül el, a raktárt viszont már ez évben átadják. Befejeződik a Hullámfürdő végleges épületének tervezése is, s talán a kivitelezéshez is hozzákezdenek.

Számos modern géppel, berendezéssel is gyarapodik a vállalat ez évben: szivattyúkkal, csatornatisztító gépkocsival, munkásszállító autóbuszokkal. Új tartozékokat vásárolnak az IBAK csatorna-televíziókészülékhez, hogy üregkutatásra és mélyfúrású kutak vizsgálatára is alkalmas legyen. Alapvetően javul a vállalaton belüli hírközlés is, amely az üzemzavarok gyors behatárolását teszi lehetővé. A januárban érkezett URH-rendszer beüzemeltetése most folyik, a kisebb területekre pedig kézi-rádiótelefonokat biztosítanak.

A Pécsi Vízmű üzemkörébe tartozó, de nem vállalati beruházások közül idén készül a tortyogói és a pellérdi vízműtelep. Mindkettő az Országos Vízügyi Hivatal beruházása, összegében csaknem negyedmilliárd forint. Idén folytatódik és jövőre fejeződik be a Megyeri úti szennyvíztelep rekonstrukciója, amely a városi tanács beruházásában készül.

D. I.

Akik a hírekben szerepelnek

Dr. Berki László, a megyei kórház főigazgató-helyettese



Integráció és üzemegészségügy

Az üzemegészségügy a gyógyító-megelőző egészségügyi munka fontos részterülete. Az elkövetkezendő esztendők feladata lesz az üzemegészségügyi szolgálat és a területi járóbeteg szakrendelések és fekvőbeteg intézmények munkakapcsolatának kiszélesítése, elmélyítése, az üzemegészségügyi ellátás minőségi szintjének emelése.

Dr. Berki László január 1-től mint a Megyei Kórház főigazgatóhelyettese irányítja és ellenőrzi a megyei üzemegészségügyi szolgálat munkáját. Működési területén 2 üzemi főorvos közvetlen irányítása mellett 26 főfoglalkozású és 17 részfoglalkozású üzemorvos, valamint egy bányaüzem-körzeti és egy üzemi körzeti orvos összesen napi 277 rendelési órában dolgozik.

— Baranyában jól szervezett az üzemegészségügyi hálózat — mondotta dr. Berki László. — A nagyüzemek léte már korábban serkentőleg hatott az üzemegészségügyi ellátás fejlődésére. A megye üzemeiben az üzemorvosi állások többsége betöltött. Az utóbbi években az üzemorvosok erkölcsi és anyagi megbecsülése lényegesen javult, és kialakulóban van már a törzsgárda is. Az általános üzemorvosi ellátás mellett az üzemi szakorvosi hálózat is bővült, elsődlegesen a Mecseki Szénbányáknál és az Ércbányászati Vállalatnál.

— Az eddigi elért eredmények egyben meghatározzák a fejlődés további útját.

— Az üzemegészségügyi ellátás az üzemi dolgozók gyógyító-megelőző egészségvédelmét szolgálja. Kettős feladatát jobban tudja megoldani akkor, ha a jelenlegi részfoglalkozású üzemorvosi állásokat fokozatosan megszüntetjük, és a részórákat összevonva főfoglalkozású üzemorvosokat alkalmazunk.

— Ma az integráció az egészségügy egyik sokat hangoztatott feladata. Ez nyilván az üzemegészségügyi szolgálat, a közegészségügyi-járványügyi szervek és az üzemek vezetői között az együttműködés hatékonyabbá tételét is sürgeti.

— Az együttműködést az elkövetkezendő esztendőkben még szorosabbá és gyümölcsözőbbé kívánjuk tenni. A felesleges vizsgálati párhuzamosságok csökkentése, a szakmai erők koncentrálása a foglalkozási megbetegedésekre irányuló szűrésekben, kivizsgálásokban jó úton halad. A városi és a megyei egészségügyi intézmények összehangolt tevékenységben szándékoznak kialakítani a foglalkozási megbetegedésekkel — például: szilikózis, zaj, vibrációs, toxikológiai ártalmak — foglalkozó speciális szakorvosi szolgálatot. Ennek kapcsán a kórházi kivizsgálásra és gyógyításra beutaltakat az e célra létesítendő fekvőbeteg részlegen gyógykezelik, majd a megye székhelyén, a területi vezető kórházban. A fekvőbeteg bázis elsősorban a szilikotikusokat, a toxikológiai megbetegedetteket, a vérképző és emésztőszervre ható elváltozásokat gyógyítja, de a komplex gyógyítás érdekében ideggyógyász és reumatológus szakorvosok közreműködését is igényli.

— A speciális szakorvosi hálózat és fekvőbeteg egység létrehozásával még egy igen fontos feladatot kívánunk megoldani: a munkaképesség csökkenést véleményező bizottság munkájában segítő partnerként aktívan közreműködni.

Dr. Berki László, a Sikondai Bányászszanatórium volt belgyógyász osztályvezető főorvosa az elmúlt négy évben gyógykezelte és gondozta a bányászokat. Általános belgyógyásznak vallja magát. Szűkebb szakterülete — ahogy ő mondta „hobbyja" — a kardiológia. Jelenleg is egy élettani vizsgálatokat, (munka- és sportélettan) végző csoport tagja, a vizsgálatok kardiológiai részével foglalkozik.

Szakmai munkáján kívül társadalmi funkciójában tíz éve pártpropagandistaként dolgozik, szemináriumokat vezet. A Megyei Népi Ellenőrzési Bizottság egészségügyi szakbizottságának állandó tagja.

Lippai Erzsébet

Restaurálják a siklósi kolostort

Műemlék-felújítások Dél-Magyarországon

Idén csaknem 11 millió forintot fordítanak Baranya megyében a műemlékek felújítására: egymillióval többet, mint tavaly. Jelentős a Baranya megyei Tanács és az Idegenforgalmi Hivatal hozzájárulása ehhez a költséghez, az Országos Műemléki Felügyelőség anyagi támogatása megközelíti a négymillió forintot.

Pécsett folytatódnak a munkák a Káptalan utca 4-ben, a jövendőbeli Uitz múzeumban, a Nevelők Házában, az Aradi vértanúk útján, a városfalon. Pécsváradon felújítják a kápolnatemplomot magába foglaló főépületet a várban. Siklóson megszépül a reneszánsz Perényi-fülesbástya. Nagyharsányban megmentik a református templom románkori hajóját, a gótikus boltozatot, szentélyt, a korai reformáció színvilágára utaló belső falfestményeket. Dunaföldváron, a várkertben, az Öregtorony mellett, a barokk épületmaradványokra egy étermet építenek.

Ebben az évben indul a rekonstrukció Siklóson, a hajdani Ferences-rendi kolostornál, amely a kerámiaszimpozion állandó otthona lesz majd. Különösen szép, értékes a kerengővel határolt belső zárt udvar. Restaurálnak a kórósi, adorjási és patapoklosi festett kazettás templomban is. Felújítják a Dischka Győző utca 8. szám alatti neobarokk házat, a siklósi dzsámit. Az utóbbinak a kapuit idomtéglákból alakították ki és provinciális értéke rendkívül nagy. Szerepel a rekonstrukciós programban a somogyvári bencés kolostor is, amely kőszobrászati emlékekben gazdag. Kiszomborban, Szeged környékén is dolgoznak a OMF pécsi építésvezetőségének szakemberei, ahol ritkaságnak számító kora középkori centrális templom található.

A bogdásai gótikus és a málomi román eredetű templom rekonstrukciós tervei készülnek. Népi műemlék a botykapeterdi csárda és felújítása a tervezési szintnél tart.

Mendele Ferenc, az OMF tudományos igazgatóhelyettese két napig Baranya megyében tartózkodott, tárgyalt Pécs és a megye vezetőivel, amely során megállapodtak a műemlék-felújítások 1977. évi terveiben.

Cs. J.

Pártmunka az „első vonalban"

Politika, vezetés, szolgálat (1.)

Minden különösebb közvéleménykutatás nélkül bátran állíthatjuk, hogy pártunk, a Magyar Szocialista Munkáspárt politikai vezető szerepét dolgozó népünk túlnyomó többsége elismeri. Ékesen bizonyítják ezt az objektív tények: társadalmi, gazdasági, kulturális felemelkedésünk és fejlődésünk imponáló eredményei, melyeket történelmünk utóbbi három szabad évtizedében elértünk, s munkánk gyümölcseként mutathatunk fel. Anyagi és szellemi alkotásaink egyúttal egy-egy „igen" szavazat a párt vezetőszerepére, politikájának helyességére, amely nálunk immár huzamos idő óta a szocialista építés gyakorlatában igazolódik.

Ám, a közvélemény nem jelentéktelen hányada — a párt vezetőszerepéről szólva vagy hallva — hajlamos nem a párt egészére, hanem csupán felsőbb szintű, irányító szerveire gondolni. Vagyis arra a hatásra és befolyásra szűkíteni le a fogalmat, amelyet példának okáért a Központi Bizottságunk gyakorol a szocialista állam tevékenységére, a társadalmi szervezetek működésére, életünk valós változásaira. Azt már kevésbé veszik észre, hogy milyen szerepük van mindebben a saját környezetükben, munkahelyükön, lakóhelyükön élő és dolgozó kommunistáknak, a helyi pártalapszervezeteknek. Magát a politika fogalmát is sokan afféle „magas" dolognak tartják, amelyet „valahol fent csinálnak". Nem vitás, közgondolkodásunknak egyoldalúsága tükröződik az efféle vélekedésekben.

●

Hozzátartozik az igazsághoz, hogy egyes pontokon, sajnos van némi alapja az ilyen ítéleteknek. Pártunk negyedszázezer alapszervezete között akad néhány olyan is, amely nem képes megfelelően hatni az adott munka- vagy lakóhely viszonyaira, így nincs is kellő tekintélye, észrevételenül, befelé fordulva éli szervezeti életét. Tavasszal, a tagkönyvcserével kapcsolatos személyes beszélgetések során nem egy kommunista kritikusan-önkritikusan megfogalmazta ezzel összefüggő jogos hiányérzetét.

Jellemző, hogy újabban a nyugati propaganda is figyelmet fordít a pártalapszervezetek tevékenységére. Mindenkori dühödt pártellenességüket most ravaszabb, néha „udvarló" hangokkal kombinálják. A magyar párttagság kétségkívül bizonyos politikai és szellemi elit (!) — mondják —, de ne akarjon ennél több lenni, ne akarjon beleszólni a demokratikus állam dolgába, a vállalatok és közintézmények szakértőinek munkájába, mert ezzel csak zavart okoz. Nos, kéretlen tanácsadóink eme körmönfont javaslataiból nagyon is kilóg a párt vezetőszerepe ellen rúgó antikommunista lóláb.

Pártunk álláspontja e kérdésben is egyértelmű. A XI. kongresszuson, a Központi Bizottság beszámolójában ez így fogalmazódott meg: „A pártmunkás színvonalát és eredményességét nagymértékben az határozza meg, hogy a munka miként halad a végrehajtás első vonalában, az alapszervezetekben... A párt politikáját a dolgozó milliók elsősorban annak alapján ítélik meg, ahogyan annak megvalósulását munkahelyükön, a saját környezetükben közvetlenül tapasztalják."

A pártmunka „első vonalában" tehát az alapszervezetek dolgoznak, küzdenek, állnak helyt. A párt vezetőszerepe érvényesítésének, politikánk megvalósításának minden ponton ők a közvetlen, helyi letéteményesei, felelősei. Egy-egy vállalat, szövetkezet, intézmény munkáját nemcsak a területileg illetékes pártszerv, s nemcsak az állami felügyeleti szerv köteles figyelemmel kísérni, hanem az a legkisebb kommunista kollektíva is, amely közvetlen közelről, a mindennapi munkában, folyamatosan tudja figyelemmel kísérni.

A párt vezetőszerepe érvényesülésének többféle garanciája, biztosítéka van. Garancia természetesen már az is, hogy az állami, gazdasági élet vezető posztjaira a párt és nép bizalmából, a párthoz és néphez hű, rátermett emberek kerülnek. Garancia, hogy munkájukról rendszeresen beszámoltatják őket az irányító pártszervek. Sajnos, néha és helyenként emellett elsikkad a nem kevésbé fontos harmadik garancia, az alapszervezeti szintű beszámoltatás.

A pártalapszervezetek, párttagságunk egésze alkotó módon vesz részt politikánk alakításában is. A döntő, a legfontosabb azonban itt, az „első vonalban" természetesen a határozatok végrehajtásának segítése: ezek megismertetése, tudatosítása gondoskodás a tárgyi és személyi feltételekről, mozgósítás a végrehajtásra. Nem maradhat el végül a pártmunka folyamatának harmadik láncszeme sem: a végrehajtás ellenőrzése.

●

Az alapszervezeti munkában mindennek megvannak a maga kialakult, jól ismert és gyakorolt módszerei. Elsősorban a szervezeti élet fórumaira gondolunk, a taggyűlésekre, vezetőségi ülésekre, a pártcsoportok összejöveteleire; ezek kínálják a legjobb lehetőséget a feladatok megbeszélésére, a tapasztalatok számbavételére, a mozgósításra, helyi határozatok, javaslatok és ajánlások kimunkálására. Emellett a mindennapi munka sodrában is ezer alkalmat találnak az alapszervezetek mind az állami vezetéssel, mind a dolgozó kollektívával való szoros kapcsolattartásra. Az alapszervezet külön-külön személyre szóló, „testre szabott", állandó vagy egy meghatározott feladatot tartalmazó pártmegbizatást adhat és kell is hogy adjon tagjainak; ezek teljesítése is a vezetőszerep érvényesítéséhez való hozzájárulás.

Nem sorolhatjuk fel az alapszervezeti pártmunka sokfelé ágazó tennivalóit. De azt igenis világosan látnunk kell, hogy ez a munka a maga egészében: politikai munka, vezetés, a párt vezetőszerepe érvényesítésének része. S mint ilyen, végeredményben nem uralkodás, hanem szolgálat: a munkásosztály és vele együtt mindjobban az egész dolgozó nép érdekeinek odaadó szolgálata. Egységes és oszthatatlan egész, amelynek nincs elhanyagolható mozzanata. Vannak viszont sajátos, nem elkülönülő, de különösen fontos területei.

(Következik: A gazdasági építés hajtóereje)

Koncz István

Szakszervezeti üdültetés

Az idén az elmúlt évhez hasonlóan mintegy 375 000-en vehetnek részt kedvezményes szakszervezeti üdülésben. Mint a SZOT Üdülési Főigazgatóságán elmondták, az adminisztrációs munka gépesítése nyomán most első alkalommal már az előző évben kioszthatták a szakszervezeteknek a beutalókat. A legtöbb helyen már szét is osztották az 1977. évi üdülőjegyeket, így a beutaltak jó előre elkészíthetik ez évi szabadidőprogramjukat.

Az ország különböző vidékein ezekben a téli hetekben is teltek a SZOT üdülőházai. Bevált a gyermekgondozási segélyen lévő anyák üdültetése, jelenleg Sopronban, Balatonlellén és Leányfalun pihennek kisgyermekükkel.

A vitatott fekete recept

Ingyen gyógyszer

Válaszra váró kérdések

Kinek jár ingyen a gyógyszer? A kérdés többször is elhangzik naponta: kérdi a beteg és kérdi az orvos is. Mi is felvetettük, legutóbb a szilikotikusok baranyai helyzetével foglalkozó cikkben, de válaszolni mi sem tudtunk. Az egészségügy oly sok kedvezménye között ez a legvitatottabb, az úgynevezett fekete recept kérdése.

Dr. Nikolov László erre a kérdésre reflektált.

„Egyetértek önnel — írja levelében — hogy a szilikózisban megbetegedettek súlyos és végzetes állapotukban hosszabb-rövidebb ideig meg vannak terhelve a kezelésükhöz alkalmazott legkülönbözőbb gyógyszerek árával. Egyébként e tárgyban (térítésmentesség) a 7/1975. Eü. M. rendelet 3. szakaszának 2. bekezdése e) pontja, valamint a 14/1976. Eü. M. rendelet 5. szakaszának d) pontja rendelkezik — számomra nem egészen világosan. Közel 25 éves bányavidéki működésem alatt közel 100 szilikózisban szenvedőt kísértem betegségében, megkísérelve minden elképzelhetőt és jelenleg is több mint száz olyan betegem van, akik számára az Ön cikke szó szerint lett értelmezve: azaz, a szilikotikusoknak ingyen járna a gyógyszer. De a magam részéről — és vagyunk így többen is — nem látjuk egészen világosan, hogy melyek azok a gyógyszerek, amelyeket a szilikotikusok tüneti kezelésében térítésmentesen használhatunk.

Mivel 1977. január 1-től kezdve a gyógyszereket író orvosok a gyógyszerek térítésmentessége esetén tartoznak csak anyagi felelősséggel a társadalombiztosítási szerveknek, így valóban nagyon időszerű és sürgős nemcsak a szilikotikusok, hanem az azokat kezelő orvosok számára is egy olyan körlevél kiadása, amely e tárgyban tiszta vizet öntene a pohárba. Kérem, mivel korábbi cikkét olvasta és megjegyezte a legtöbb szilikózisban szenvedő beteg és a különböző gyógyszerek felírásánál térítésmentességet követel, szíveskedjék e tárgyban további erőfeszítéseket tenni; megnyugtató és számukra egyértelmű állásfoglalást kiharcolni az illetékeseknél..."

Azt hiszem, nem kell különös kommentár a sorokhoz. Gondolkoztam azon, hogy vajon hogyan is induljak el a pécsbányatelepi körorvos kérése nyomán, hol és merre keressem a téma legfőbb illetékesét. Végül is arra a megoldásra jutottam, hogy elhárítom magamtól e feladatot — ami tulajdonképpen nem is az enyém. Bizonyára akad, aki e cikk olvasása után illetékesnek érzi magát és megkeresi a válaszolás módját.

Egyébként a fekete recept körül nem ez az egyetlen kérdőjel. (Bár, kemény dolog: ha a receptíró nem tudja eldönteni, hogy mikor és milyen feltételek mellett élhet e kedvezménnyel, honnan tudná a beteg?) Van azonban más is. Társadalombiztosítási törvényünk kimondja, hogy a foglalkozási betegségek gyógyításánál ingyen jár a gyógyszer, s ez már túlnő a szilikotikusok körén, minden egyéb foglalkozási megbetegedett idetartozik. Éppen ezért arra is válaszolni kellene, hogy miként igazolhatja a beteg, hogy ő valóban a foglalkozásából eredően „szerezte" egészségromlását? Ki adja ki számára ezt az igazolást? Hiszen nem minden esetben az őt személyesen is ismerő körzeti-üzemi orvosnál áll sorba, hogy a betegségét enyhítő pirulákat megkaphassa. Főleg a nyugdíjasok esetében égető ez a kérdés.

S ha már úgyis napirenden van a fekete recept, ezt is el lehetne intézni, egy kalap alatt.

K. F.

Kiváló társadalmi munkás

Turáni Imre

A rendezvények népszerűségéről tanúskodik a HNF eseménykrónikája

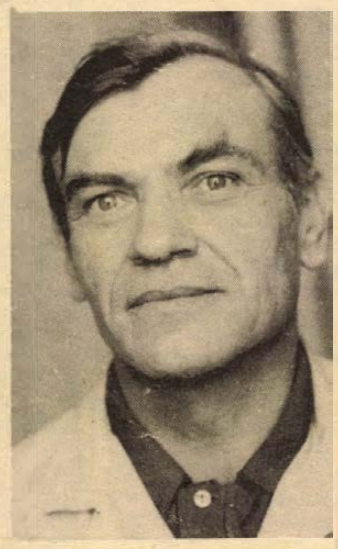

— Az igaz, hogy a 300 lakosunkkal a sásdi járás kisközségei közé tartozunk, de mégis a mi lehetőségeinkhez képest igyekszünk megszervezni ebben a faluban mindazt a fórumot, amely tájékozódást, ismereteket ad — mondja *Turáni Imre*, a Hazafias Népfront szágyi bizottságának elnöke.

Öt éve dolgozik ebben a községben, egyszemélyben „vezetője" és „beosztottja" is az általános iskolának. Csak alsótagozat van — 23 tanulóval. A község felnőtt-lakosságának többsége a komlói bányákban, néhányan pedig a termelőszövetkezetben és erdészetben dolgoznak.

— Sokan azt gondolhatják rólunk, hogy itt, a járás szélén, ahol az autóbusz is visszafelé fordul, mert vége az útnak — mozdulatlanok vagyunk, nincs semmi közérdeklődésre számottartó rendezvényünk, eseményünk. Nem így van. Elsősorban a Hazafias Népfront adta kereteken belül teremtjük meg a község lakossága közéleti, művelődési igényeinek kielégítését. Itt nincs olyan rendezvény — legyen az falugyűlés, vagy ismeretterjesztő előadás — amely részvétlenség miatt elmaradt volna.

Kinyitja a HNF eseménykrónikát tartalmazó vastag füzetet, amelyben rendezvényről rendezvényre vezeti a műsorok, előadások címeit, résztvevők számát.

— A jogi ismeretektől kezdve a lakásberendezési tanácsadásig, számos témáról szólnak az előadások — mondja. — Nem egyszer zsúfolásig megtelik az iskolai tanterem, ahol az előadásokat tartjuk. Érdeklődnek, tájékozódni akarnak az emberek. Ezt bizonyítja például, hogy a falu 78 családjánál közel ötven televízió, hatvan rádió van, szép számmal járnak a napi- és hetilapok, folyóiratok. Most a népfront-estek keretén belül politikai vitakör szervezését tervezzük azok részére, akik pártoktatásban nem vesznek részt.

Lapozgatja a „Krónika" lapjait.

— A népfront keretén belül működik a szülői munkaközösség is — folytatja. — Feladatai ellátása mellett a szó legszorosabb értelmében megmozgatja a község lakosságát. Rendszeresen szervez buszkirándulásokat. Voltunk Pécsett, Harkányban, Szigetváron, Csokonyavisontán, Budapesten, Fonyódon, Badacsonyban...



Csak látszólag kihalt a falu. Pezsgő élet van Szágyon.

„Szervezünk", „rendezünk" — mindig többesszámot használ, de az is igaz — és ezt nem tőle tudom, hanem *Vicze Ferenctől*, a tormási községi tanács vb-titkárától (Tormáshoz tartozik Szágy) és *Gruber Istvántól*, a pártalapszervezet titkárától, — hogy Turáni Imre a község közéletének, társadalmi életének főszervezője, fáradhatatlan a közösségi munkában. A helyi MHSZ-csoportnak is ő a vezetője.

— Minden ünnepség, esemény rendezvényeinek előkészítésében, szervezésében részt vállal a népfront — mondja. — Még a férfinap megtartásában is...

— *Nőnap..., nem?*

Nevetve folytatja:

— Nem tévedtem — férfinap! Itt Szágyon hagyománya van már a nőnapot követő héten a férfinap megtartásának. Összejövünk és a nők látnak vendégül bennünket. Talán kedves viszonzása ez annak, hogy nőnapon mi vagyunk a vendéglátók, a szakácsok, felszolgálók...

Községfejlesztésről szólva a népfront és a tanács jó kapcsolatáról beszél, a falugyűléseken és más fórumokon elhangzó közérdekű javaslatok megvalósításáról. Kérte a lakosság a község gyaloghídjainak megjavítását, — a tanács megcsináltatta. Korszerűsítették a vegyesboltot, felújították a buszvárót, kitisztították a belterületi árkokat, ravatalozót építettek.

— Kérésként hangzott el a klubkönyvtár rendbehozása is — mondja. — A kérés teljesítése a tanács tervében szerepel, biztosították rá a felújítási hitelt. A község lakói pedig jelentős társadalmi munkát vállaltak, — tehát nemcsak a kérés, hanem a felajánlás is elhangzott...

Lelkesedéssel beszél a községről, társadalmi munkájáról, de pedagógusi tevékenységéről is. Örömmel újságolja: a felszerelés megérkezett, rövidesen bevezetik az általános iskolában a magnós oktatást!

— A gyerekek fülén a hallgató és magnóról hallgatják a feladatokat, kapják az utasításokat, hogy óra alatt mit kell tenniök — mondja. — Hogy mi előnyt jelent ez a tanítás szempontjából egy kisközségben, ahol egyetlen pedagógus van, — azt gondolom, nem kell külön magyaráznom.

A „szakmai" kitérő után ismét a népfrontmunkával folytatja:

— Rövidesen megújítjuk a tanács és a népfront együttműködési megállapodását. Mi vállalunk többek között társadalmi munka végzést, megszervezzük folyamatosan a tanácstagi beszámolókra a részvételt, szervezzük a különböző rendezvényeket, ünnepségeket...

A községi népfront-bizottság munkájában végzett kiemelkedő teljesítményéért a közelmúltban vette át a HNF Kiváló társadalmi munkáért kitüntető jelvényét.

Garay

A Népművelési Intézet pályázata

Gyermekszínjátékok írására hirdetett pályázatot a Népművelési Intézet. A pályázók mesejátékokat, fantasztikus történeteket, a mai gyermek- s úttörőéletet tükröző játékokat, tábori jeleneteket, dramatizált novella-regény részletet küldhetnek be a Népművelési Intézethez. Egy-egy szerző több művel is pályázhat. A pályaművek terjedelme legfeljebb háromnegyed ív, 15 ritkán gépelt oldal lehet. Az önálló darabokat 6000—2000 forinttal, a dramatizált műveket — 5000—1500 forinttal díjazzák. A díjazásban nem részesülő pályaműveket is megjelentetik.

BARANYAKER

üvegosztályán

MECSEK ÁRUHÁZ

hőálló Jénai edények

30 százalék engedménnyel

VÁSÁROLHATÓK

AMÍG A KÉSZLET TART...

HÍREK

1977. FEBRUÁR

4

PÉNTEK

Szeretettel köszöntjük névnapjuk alkalmából

RÁHEL

nevű

kedves olvasóinkat

A Nap kél 7.07 — nyugszik 16.50 órakor. A Hold kél 17.35 — nyugszik 6.46 órakor.

Yrjö Kilpinen

Nyolcvanöt évvel ezelőtt, 1892. február 4-én született — és 67 éves korában, 1959-ben halt meg — Yrjö Kilpinen híres finn dalszerző, aki mintegy hétszáz dalt írt.

Egész fiatalon zenei pályára készült; Helsinkiben, Bécsben és Berlinben tanult. Szinte kizárólag a dalirodalmat művelte. Számos verset zenésített meg a finn Kyösti, Jalkanen, Leino, Koskeinniemi, Törmänen, továbbá a svéd Josephson, Bergman, Lagerkvist, Österling, Ullman, Cnattingius, valamint a német Morgenstern, Sergel, Hesse és Rilke költeményeiből.

A hazájában különösen népszerű nagy dalköltő sokszáz dalán kívül férfikarokat, hat zongoraszonátát, négy zongoraszvitet, egy csellószonátát és egy gamba-zongoraszvitet is írt.

◆

— **Elhunyt Simor Erzsi** színművésznő. A Madách Színház igazgatósága és társulata fájdalommal tudatja, hogy Simor Erzsi, a színház művésze február 2-án elhunyt. Temetéséről később történik intézkedés.

— **Rétfalvi Sándor szobrászművész és Fürtös Ilona textilművész** közös kiállítását nyitják meg ma este Nagykanizsán, az új városi művelődési központ galériájában. A kiállítás a pécsi művészházaspár életművéből ad ízelítőt.

Ma este

SZÍNHÁZ

Nemzeti Színház: Traviata (este 7 órakor) Szabó Samu bérlet.

Kamaraszínház: Scapin furfangjai (este fél 8 órakor) Egressy/A bérlet.

MOZI

Park: Vannak még csodák (f4, fő, f8)
Petőfi: Méreg a pohárban (f4, fő, f8)
Kossuth: Vannak még csodák (10, 12) A kétéltű ember (f3, f5) Düh (f7, f9)
Fekete Gyémánt: A kékruhás nő (6) **Jószerencsét:** A háborúnak vége (5, 7) **Rákóczi:** Osceola (5, 7) **Május 1.:** Az előkelő alvilág (fő) **Bólyi:** A riválisok (7) **Harkány:** Fehér Agyar visszatér (6, 8) **Komló, Zrínyi:** Conrack (4, 6) Stress (8) **Mohács:** Gyémánt Lady (6, 8) **Pécsvárad:** A nagy Carusó (7) **Sásd:** Derszu Uzala (7) **Selye:** A járvány (7) **Siklós:** Szerelmesek románca (7) **Szigetvár:** Hogyan fojtsuk vízbe? (6, 8)

időjárás

Várható időjárás péntek estig: a havazás keleten is megszűnik. Éjszakára jobbára derült, pénteken változóan felhős idő. A hajnali és a reggeli órákban többfelé köd, helyenként zuzmarával. Mérsékelt, változó irányú szél. Várható legalacsonyabb éjszakai hőmérséklet: általában mínusz 5, mínusz 10, néhány helyen mínusz 15 fok közelében, legmagasabb nappali hőmérséklet pénteken: 0, mínusz 5 fok között.

Németh Károly látogatása Borsod megyében

Németh Károly, az MSZMP Politikai Bizottságának tagja, a Központi Bizottság titkára, kétnapos látogatást tett Borsod megyében. Szerdán, a látogatás első napján, Miskolcon, a megyei pártbizottság székházában dr. Bodnár Ferenc, a megyei pártbizottság első titkára tájékoztatta a csaknem nyolcszázezer lakosú megye politikai, társadalmi és gazdasági helyzetéről. A tájékoztató után a Központi Bizottság titkára Leninvárosba utazott, s megtekintette az ottani kiemelt beruházásokat.

Csütörtökön Németh Károly részt vett, s az időszerű gazdaságpolitikai kérdésekről előadást tartott az Észak-magyarországi Áramszolgáltató Vállalat miskolci székházában rendezett pártaktíva értekezleten.

◆

— **Megfelelőbb halellátást** ígér a mohácsi Halászati Szövetkezet. Megvásárolta ugyanis a helyi ÁFÉSZ halcsarnokát, amit jelenleg tataroznak. A Tolbuhin út sarkán lévő csarnokban jó körülmények között tárolhatják a halakat, így megfelelőbb ellátást tudnak biztosítani a város lakosságának. Öt vagon pontyot és süllőt tartanak a teleltetőkben és tározókban. Innen szállítanak majd az új üzletbe is, amelyet február végén nyitnak ki. Farsangvasárnapra már itt vásárolhatnak halat a mohácsiak.

— **Befejezéshez közeledik** a Dél-dunántúli Kőbánya Vállalat komlói üzemviteli épületének belső átalakítása. A komlói Városgazdálkodási Vállalat egy hónap múlva fejezi be a 800 000 forint értékű munkát.

— **Naposcsibék.** A pécsi, Bajcsy-Zsilinszky és Szalai utca sarkán lévő baromfiboltba naponta érkeznek naposcsibék Bogádmindszentről, Uraiújfaluból és a beremendi ÁFÉSZ keltető üzeméből. Rántanivaló csirkéből hetente 6—10 mázsa fogy.

◆

Esküvő

DONGÓ ERZSÉBET
és
SÁMÓCZI JÓZSEF

szeretettel értesítjük kedves ismerőseinket, barátainkat, hogy 1977. február 5-én 17 órakor házasságot kötünk a pécsi központi házasságkötő teremben. Hunyadi út 2. sz.

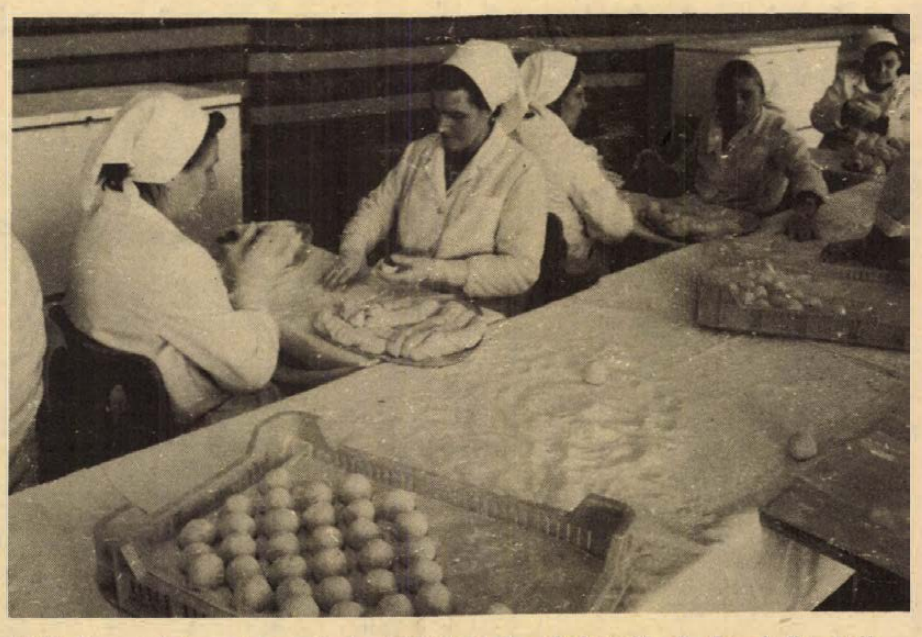

Valóságos szilvásgombóc gyárrá alakították át a balatonfüredi Annabella szálló éttermét. A szálloda dolgozói a győri hűtőház megrendelésére szilvásgombócokat gyártanak a téli „holt-idényben". Az ideiglenes üzemben naponta hatvanezer szilvásgombócot készítenek.

— **Hóvirág-túrák** a Mecsek gerincen. A pécsi természetbarát szakosztályok télen is rendszeresen szerveznek mecseki túrákat. Igen népszerűek a hóvirág túrák, amelyeken rendszerint több százan vesznek részt. Főként a gerincutakat keresik fel, mert a havas, sáros völgyi utak nehezen járhatók.

— **Idén húszezer juh** átvételére kötött szerződéseket a Gyapjú és Textilnyersanyag Forgalmi Vállalat. Már 25 éves kapcsolatuk van több tsz-szel, ezek közül a nagyobb szállítók a szentlőrinci, kátolyi és a szederkényi tsz.

— **Átalakul a bólyi mozi.** A nézőteret már átfestették, új mennyezetburkolatot kapott. Most a gépházat bővítik, mert a pécsszabolcsi filmszínháztól kapott mozigépeknek nagyobb hely kell. Így a gépházat az előcsarnok felé bővítik. A 200 ezer forintos építkezést a bólyi költségvetési üzem végzi. Az átalakítás ideje alatt sem maradnak a bólyiak mozi nélkül, addig a művelődési házban vetítenek. A megszépült filmszínház április elejétől fogadja ismét a nézőket.

— **Új nagyítógépet** kapott a Rókus utcai fényképész műterem mellett működő színes fotólaboratórium. Az olasz gyártmányú, Durst 1200-as, félautomata nagyítógép nemcsak jobb minőségű képeket „állít" elő, hanem segítségével naponta 100 színes fénykép készül.

— **Országos bemutató.** Előadást és gyakorlati bemutatót szervezett a DÉDÁSZ az ország áramszolgáltató vállalatainak részére tegnap Pécsett, melyet ma folytatnak Szigetváron. A szakmai tanácskozás célja a villanyhálózatok üzembiztonságának növelése.

— **Primőr spenót.** A Baranyamék üzleteiben megjelent a friss szedésű spenót. Az újdonságot folyamatosan kapják a sásdi tsz-től. Még ebben a hónapban érkeznek import primőrök is, uborka, paradicsom. Március elején pedig már a hazai retket, salátát is fogyaszthatjuk.

Vadnyugati hangulatú vacsora

Floridai báránylevest, tejszínes kukoricás jércesalátát, angolos hátszínszeletet szolgáltak fel többek között január 31-től a pécsi Pannónia Szálló éttermében. A vendégek vadnyugati légkörben fogyaszthatják el Pár Gyula, Amerikát többször megjárt mesterszakács ételeit. A pincérek cowboy filmekben megszokott ruhában — rojtos nadrágban, széles karimájú kalapban tálalják az amerikai ételspecialitásokat.

Az amerikai hét népszerűségére jellemző, hogy minden este telt ház volt eddig. Ma befejeződik az amerikai ételek bemutatása, de a folytatás nem marad el. A Nádor étteremben február 7-től 12-ig pilseni, 14—19. között soproni, majd ismét a Panniónlábon 21-től 26-ig osztrák vacsoraestek lesznek.

— **Száz odút és madáretetőt** helyez ki Szentlőrincen a nemrég alakult környezetvédelmi munkabizottság a napokban. Az etetőket a község kis kertjeibe teszik ki.

— **Felújítják a játékokat.** A mecseki kultúrparkban a napokban kezdődött a játékok átvizsgálása, kijavítása, festése. Tegnap a kis hullámvasút „generál" javítását végezte a kultúrpark karbantartó brigádja. A 400 000 forint értékben felújított park április 2-án nyílik.

— **Az idén immár hetedszer** rendezik meg Egerben a műemlékvédelem kérdéseivel foglalkozó nyári egyetemet. A rangos tudományos fórumra aug. 1—10. között kerül sor. Az idei nyári egyetemen a magyar műemlékvédelem helyzete szerepel napirenden.

— **A Fenyves Szálló** éttermében február 4-én ismét megkezdődnek a tavalyi évhez hasonlóan a német vacsoraestek, minden héten pénteken. Jó hangulatról Inhoff Mihály zenekara gondoskodik.

— **Áramszünet.** Tegnap Pécsett, a Bem utcában egy kábelhiba miatt a városházi trafóállomás többször kikapcsolt, így a Kossuth Lajos utca egy részén, és a Centrum áruházban is negyed- és félórás áramszünetek keletkeztek. A hibát ma tovább kutatják kábelméréssel, a Bem utca nyugati oldalán húzódó vezetéken. Emellett a világítás mindenütt zavartalan lesz, csak az üzletek nagyobb teljesítményű motorikus berendezései nem üzemelnek —, többek között a hűtőgépek.

— **Bélyeggyűjtők.** A MABEOSZ Dél-dunántúli Szervezetének több ezer tagja van. Baranyában 43, Somogyban 42, Tolnában pedig 23 ifjúsági szakkör működik, 2411 fővel. A három megyében 201 felnőtt gyűjtőkör foglalkozik a bélyegekkel, ebből 107 kör Baranyában van. A legjobb ifjúsági szakkörök között találjuk az 508. számú és az 500. számú Ipari Szakmunkásképző diákjait, az egerági, a göllei és a kaposvári Bartók Béla művelődési ház tagjait. A legeredményesebb felnőtt filatelista körök Pécsett, Kaposváron, Siófokon, Tamásiban és a komlói Kossuth-bányán tevékenykednek.

B-típusú vírus okozta a megbetegedéseket

A KOJÁL laboratóriumi vizsgálatai szerint B típusú influenza vírus okozott megbetegedéseket Pécsett és Baranyában. Szentlőrincen két általános iskolában megbetegedett tanulók hiányzása a hét eleje óta elérte az 50 százalékot, ezért a KOJÁL javaslatára csütörtöktől tanítási szünetet rendeltek el: az 1. számú általános iskolában egy hétig, míg a 2. számúban hétfőig.

Szentlőrincen, Egyházaskozárban, Pécsbányatelepen és Komlón csak az általános iskolai tanulók betegedtek meg nagyobb számban. Az óvodás és felnőtt korúak között csak szórványosan terjedt az influenza, amely magas lázzal jár, de nem társul hozzá izom és végtag fájdalom, ha nem lép fel szövődmény, akkor három—négy napig tart.

◆

— **Tájvédelmi körzetté nyilvánította** az Országos Természetvédelmi Hivatal a Vértes hegység Fejér és Komárom megyei területeit. A védettség több mint tizenháromezer hektárra terjed ki. Célja, hogy védje és őrizze a táj jellegzetes arculatát, a dolomit változatos felszíni formáit.

— **Szép magyar könyv.** Huszonnegyedik alkalommal ül össze a Szép Magyar Könyv verseny főzsűrije február 7—11. között, hogy odaítélje az elmúlt évi könyvtermés legkiválóbb alkotásainak az elismerő díjakat és okleveleket. A 16 tagú bíráló bizottság Lengyel Lajos Kossuth- és Gutenberg-díjas könyvművész elnökletével az előzsüriin továbbjutott csaknem 180 kötetből választja ki az elismerésre méltókat. A zsüriben helyt kapnak a könyvkiadók vezetői, nyomdászok, könyvtörténeti szakemberek, közismert könyvillusztrátorok.

◆

Kórházi felvételes ügyeletek

Mindennapos felvételi ügyeletek gyermekbelbetegek részére: Pécs város: POTE Gyermekklinika, Szigetvár város és járás, a pécsi és a volt selyei járás: Megyei Gyermekkórház. Gyermeksebészeti, gyermekfülészeti betegek, égett és forrázott gyermekek részére páratlan napokon: POTE Gyermekklinika, páros napokon: Megyei Gyermekkórház, Pécs és a megye egész területéről.

Felnőtt belgyógyászat, sebészet, traumatológia: I. sz. Klinika. Égési sérülések: Honvéd Kórház. Koponya- és agysérülések: Idegsebészet. Felnőtt fül-orr-gégészet: POTE Fül-Orr-Gége Klinika.

SOS-ÉLET telefonszolgálat hívószáma: 12-390, este 7-től reggel 7 óráig.

tegnap történt

Az Interparlamentáris Unió hasznos politikai fórum nézeteink kifejtésére, külpolitikai törekvéseink ismertetésére; az unióban munkálkodó magyar képviselők tevékenysége fontos része a Magyar Népköztársaság külpolitikájának, alakítója a magyar országgyűlés nemzetközi kapcsolatainak — állapította meg csütörtöki ülésén az országgyűlés külügyi bizottsága. A Gyenes András elnökletével megtartott tanácskozáson a képviselők az IPU munkáját elemezték.

*

Gyenes András, az MSZMP Központi Bizottságának titkára találkozott David Kheninnel, az Izraeli Kommunista Párt Politikai Bizottságának tagjával, a Központi Bizottság titkárával. A kölcsönös egyetértés, az internacionalista szolidaritás szellemében lezajlott megbeszélésen véleménycserét folytattak a nemzetközi helyzet időszerű kérdéseiről, — különös tekintettel a közelkeleti válság fejleményeire. Áttekintették a nemzetközi kommunista és munkásmozgalom helyzetét és a két testvérpárt kapcsolatait.

*

A gyermek- és ifjúsági irodalom, a könyvkiadás időszerű kérdéseiről tartott sajtótájékoztatót a Kulturális Minisztérium Kiadói Főigazgatósága és a Móra Ferenc Könyvkiadó csütörtök délelőtt a Magyar Sajtó Házának Rózsa Ferenc termében.

Lapzárta

Edward Gierek, a LEMP KB első titkára csütörtökön fogadta Apró Antalt, az MSZMP Politikai Bizottságának tagját, a magyar országgyűlés elnökét, aki parlamenti küldöttség élén érkezett Lengyelországba. A szívélyes, baráti hangulatú megbeszélésen áttekintették a két testvérpárt és ország gyorsan fejlődő együttműködésének kérdéseit. A magyar delegáció csütörtökön este látogatása befejeztével hazautazott Varsóból.

*

Égett kisgyereket szállítottak a mentők súlyos állapotban a Pécsi Gyermekklinikára. Kornis János 5 éves drávatamási kisgyerek otthonában felügyelet nélkül maradt. Tűzzel játszott és meggyulladt a ruhája. A barcsi mentők hozták Nagypeterdig, ahová a pécsi rohamkocsi ment érte, mert azonnali orvosi beavatkozásra volt szükség.

*

Utolsó Európa Kupa-beli csoportmérkőzésén lépett pályára a magyar teniszválogatott csütörtökön Debrecenben. Eredmények: Szőke—Wieczorek 6:3, 6:4, Taróczy—Drzymalski 6:4, 6:4, Taróczy, Szőke—Drzymalski, Wisniewiski 6:1, 3:6, 6:1. A magyar csapat 3:0 arányban könnyedén nyert.

*

Clark Clifford, egykori amerikai hadügyminiszter Carter elnök megbízásából Ciprusra, Görög- és Törökországba utazik, hogy a térség kérdéseinek megoldásáról tárgyaljon — jelentette be csütörtökön a washingtoni Fehér Ház.



Mintegy végszóra éktelen sivalkodással a két kislány, Bairma és Tungalag esnek be az ajtón. A rendíthetetlenül mosolygó anyuka pillanatok alatt rendet tesz. Bairma megnyitja a vízcsapot, alátartja fekete tenyerét, s mert még mindig szipog, az orra alatt is végighúzza csöpögő kezét. Mikor a vízsugár megszűnik, a kislány gyakorlott mozdulattal megmerít egy nyeles edényt a kannában, ágaskodva telitölti a csap tartályát és folytatja a kézmosást.

Hát igen, a villanyt még csak be lehet vezetni a szétszórt jurtatelepülésekre, de a vízvezeték meg a csatornázás nem ilyen egyszerű.

— Az a nagy probléma, hogy mi nehezen szokjuk meg a bezártságot — veszi át a szót a sógor, komoly, töprengő arcú ember, szerelő egy üzemben. — Én is csak kisgyerek koromban éltem vidéken, mégis sokszor hiányzik a tágas hely, a levegő. A két műszakot, pláne a hármat, azt meg végképpen nagyon nehéz megszokni. Talán majd a gyerekeink...

Lassan, arhival, teával fűszerezve folydogál a szó. A két férfi kuporog az alacsony széken, szürcsölgetnek. Igen, ez a meghitt kép a legtermészetesebb, a „legmongolosabb"... Csakhogy ez a kép már nem illik egy erőmű kéménye mellé, a dübörgő műhely közepébe, a kórházi szobába, az egyetemi előadóterembe... Nem, akárhogy fáj, nem illik sok helyre, s egyre több helyre nem.

— A gyerekek sokmindent másképp csinálnak majd — a sógornő, ez a parázslószemű apró asszonyka most közelebb lép — a gyerekek mindent olyan könnyen tanulnak meg! Én tudom nekem, elhihetik. A gyerekek nagyon okosak!

— A feleségem tanítónő — mondja szeretettel a komoly sógor és tölt egy gyűszűnyi sört az asszonyának.

A családi fényképalbum is előkerül. Cend vadászpuskával, Cend a moszkvai Vörös Téren, Cend, mint gyerek egy jurta előtt, rengeteg nagynéni és nagybácsi, s egy gyönyörű ló társaságában... Cend, amint a technikumi bizonyítványát tartja a magasba... Cend egy tér közepén, karját, vállát, mint a galambok, gyerekek ülik tele...

A gyerekek odakint ricsajoznak éppen, egy földredöntött fatörzsön egyensúlyoznak, a mérges kiskutya még odaadóan segít nekik a lármázásban.

Éppen amikor felkattintják a tévét, bújik be az ajtón egy fiatal házaspár meg két másik férfi, — rokonok, szomszédok. Ők is kapnak rögtön poharat, csészét, közénk telepszenek. A tévéből — mit tesz isten — a Pokol-bárról szóló, régi magyar sláger gurgulázik ki. Ők nem értik, hogy ördögökről énekelnek, csak a bohókás, táncoló alakot nézik és kacagnak. Száll a jurtavárosban a bolondos magyar halandzsa, nézem a sok, vonallá szűkült, nevető szemet, a sok egészséges fogsort, térdet csapkodó tenyeret. Fejük fölött a festett ládán szemben a televízióval kiöregedett réz-Buddha ül és magába süppedve, értetlenül szemléli azt az egész furcsa világot.

(Vége)

Puccskísérlet Etiópiában

Az etiópiai központi rádióadó csütörtökön amhara nyelvű adásában bejelentette, hogy államcsínykísérletet hiúsítottak meg az országban. A hírügynökségek a rádióközleményre hivatkozva jelentik, hogy ellenforradalmi erők megkísérelték körülzárni az ideiglenes katonai kormányzótanács épületét.

A hivatalos közlemény nem közöl semmit arról, hogy kik álltak a puccskísérlet mögött, s egyelőre ugyancsak nincs hír az etióp vezetők sorsáról. A kormánycsapatok és a puccsisták közötti rövid tűzharcot követően lezárták az ideiglenes katonai kormányzótanács épületéhez vezető utakat. A fővárosban és környékén helyi idő szerint este 21 órától hajnali 5 óráig kijárási tilalom van érvényben.

A rádió a későbbiek során bejelentette, hogy a kormány ellenőrzése alatt tartja a helyzetet.

Nyugati hírügynökségek jelentése szerint Etiópiában a kormányt támogató vasárnapi tömegtüntetés óta igen feszült volt a helyzet.

*

A csütörtökön meghiúsított puccskísérletet ellenforradalmárok és népellenes személyek szervezték — közölte csütörtökön este az etióp ideiglenes kormányzótanács szóvivője. Elmondta, hogy a lázadók helyi idő szerint 11 órakor tüzet nyitottak a kormányzótanács székházára, de néhányperces tűzpárbaj után a hatóságok úrrá lettek a helyzeten. A szóvivő nem közölt pontos részleteket arról, hogy hányan estek áldozatul az összecsapásnak, és arról sem tájékoztatott, hogy valójában kik álltak a puccskísérlet mögött.

Az SZKP KB üdvözölte a FRELIMO kongresszusát

A Szovjetunió Kommunista Pártjának Központi Bizottsága üdvözletet intézett a Mozambiki Felszabadítási Front (FRELIMO) 3. kongresszusának küldötteihez.

Az SZKP KB üdvözlete rámutat, hogy a FRELIMO az idegen elnyomás éveiben magasra emelte a szabadság zászlaját és győzelemre vezette a mozambiki népet a gyarmatosítók elleni harcban. Mozambik dolgozói most a FRELIMO irányítása alatt új életet teremtenek és határozottan visszaverik az imperialisták, a neokolonialisták és a fajüldözők cselszövéseit és megvédik a béke, a társadalmi haladás eszméit.

A szovjet kommunisták, a szovjet emberek meg vannak győződve, hogy a két párt és a két nép között a gyarmatosítás elleni küzdelem időszakában kialakult kapcsolatok a jövőben tovább erősödnek és szélesednek — hangsúlyozza az SZKP KB távirata.

24 ÓRA A NAGYVILÁGBAN

✦ BERLIN: Emil Wojtaszek lengyel külügyminiszter Oskar Fischernek, a Német Demokratikus Köztársaság külügyminiszterének meghívására csütörtökön kétnapos hivatalos látogatásra Berlinbe érkezett. A lengyel diplomácia vezetője — aki december óta tölti be ezt a tisztséget — megkezdte megbeszéléseit az NDK külügyminiszterével. Emil Wojtaszek Oskar Fischeren kívül az NDK más vezető személyiségeivel is találkozik.

✦ *KAIRÓ: Csütörtökön egynapos látogatásra Kairóba érkezett Abdel Halim Khaddam szíriai külügyminiszter. A szíriai diplomácia vezetője Szadat elnökkel, valamint egyiptomi kollégájával, Iszmail Fahmi külügyminiszterrel folytat megbeszéléseket.*

✦ MAPUTO: Maputóban csütörtökön megkezdődött a Mozambiki Felszabadítási Front (FRELIMO) 3. kongresszusa. A kongresszus napirendjén az ország gazdasági fejlesztésével és a szocialista társadalom építésével kapcsolatos kérdések, valamint a tudományos szocializmus alapján álló forradalmi párt megalakítása szerepelnek.

✦ *NEW YORK: Az amerikai kommunisták különbizottságot hoztak létre a Nagy Októberi Szocialista Forradalom 60. évfordulója megünneplésének előkészítésére. A bizottság vezetői Henry Winston, az Egyesült Államok Kommunista Pártjának elnöke és Gus Hall, a párt főtitkára.*

✦ HANOI: A Nhan Dan csütörtöki számában nyilvánosságra hozta a „Vietnami Kommunista Párt szervezeti szabályzatát". A dokumentumot, amely 11 fejezetből áll, a párt IV. kongresszusán fogadták el.

✦ *KHARTOUM: Meghiúsított katonai lázadásról érkezett hír Szudán déli részéből. Mint Abel Alier szudáni alelnök szerdán este bejelentette, a légierők helyi alakulatához tartozó lázadó tisztek el akarták foglalni a dél-szudáni Juba repülőterét. A kormánycsapatok azonban meghiúsították a lázadási kísérletet és annak valamennyi résztvevőjét megölték. Hivatalos közlés szerint a zendülést követően Jubában helyreállt a rend. Az alelnök egyébként arról is beszámolt, hogy az elmúlt napokban Jubában szabotázsakciók tervezésének vádjával 28 személyt tartóztattak le.*

✦ SYDNEY: Az ausztráliai Williamstown katonai repülőtere közelében szerdán lezuhant és felrobbant az ausztrál légierő egyik Mirage vadászgépe. A pilóta életét vesztette. 1961-ben 116 Mirage-zsal szerelték fel az ausztrál királyi légierőt, és közülük már a huszonharmadik zuhant le. Az ausztrál hadügyminisztérium azzal a gondolattal foglalkozik, hogy kivonja a szolgálatból a francia gyártmányú Mirage gépeket.

Megkezdődött a francia—nyugatnémet csúcstalálkozó

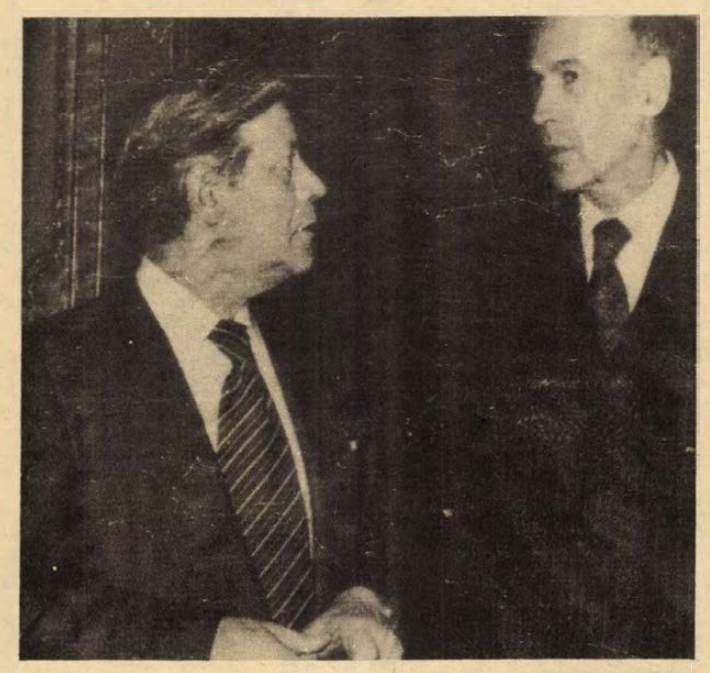

KS/D. NAPLÓ, TELEFOTÓ

Helmut Schmidt és Giscard d'Estaing az Élysée-palotában.

Franciaország és az NSZK közötti rendszeres — általában évente kétszer sorrakerülő — csúcstalálkozók keretében csütörtökön délután Párizsba érkezett Helmut Schmidt nyugatnémet kancellár, hogy Giscard d'Estaing francia köztársasági elnökkel tárgyaljon.

Az Elysée-palotában délután megkezdődött és péntek délelőtt is folytatódó, jobbára kötetlen megbeszéléseken a nemzetközi politika több fontos kérdését és a francia—nyugatnémet kapcsolatok fejlesztésének témakörét tekintik át a két szomszédos ország vezetői.

Párizsi megfigyelők szerint a csúcstalálkozó résztvevői legfontosabb feladatuknak azt tartják, hogy közös politikát alakítsanak ki az atomfegyverek elterjedésének megakadályozását sürgető amerikai felhívásokkal kapcsolatban. Ezek a washingtoni igények konkrétan az NSZK és Brazília, illetve Franciaország és Pakisztán közötti ügyletek befagyasztására, vagy teljes hatálytalanítására vonatkoznak. Az NSZK nyolc atomerőművet, továbbá urániumdúsító és uránium-újrafeldolgozó üzemet is szállít, ez utóbbiak elősegíthetik az atombomba előállítását. Franciaország mindezideig nem mondta fel a Pakisztánnak ígért uránium-újrafeldolgozó üzemre vonatkozó szerződést.

✦ *OTTAWA: Egy kanadai klimatológus szerint nem várható újabb jégkor a Földön, de valószínű, hogy a hetvenes és nyolcvanas évek viszonylag hűvösek lesznek. A szakértő azt jósolja, hogy az elkövetkező években változékonyabb lesz az időjárás.*

✦ ATLANTA: Az Egyesült Államokban nyugtalanító méreteket ölt az egyik legveszedelmesebb gyermekbetegség, a rubeola — állapította meg a betegségek ellenőrzésével foglalkozó országos központ. 1974-ben 22 094 rubeolás esetet jegyeztek fel az országban, tavaly már 39 585-öt. Bár a rubeola elleni oltás — Idaho és Iowa kivételével — az egész országban kötelező, az erre vonatkozó törvénynek nemigen szereznek érvényt, mivel nincs elegendő személyzet az oltási bizonyítványok ellenőrzésére. Fokozza a nehézségeket, hogy sok amerikai szülő nincs tisztában a rubeola veszélyességével.

✦ *ANKARA: Húsz hónap alatt 160, idén januárban 27 halálos áldozata volt Törökországban a különböző politikai csoportokhoz tartozó diákok összetűzéseinek. A sebesültek száma többszázra tehető. Az ankarai és az istanbuli egyetemeken mind gyakoribbak a lövöldözések, és a hatóságok képtelenek gátat vetni az illegális fegyverkereskedelemnek. Jellemző módon az áldozatok túlnyomó többsége a baloldali diákok közül kerül ki.*

✦ BRÜSSZEL: Írország, Nagy-Britannia és Olaszország volt tavaly a Közös Piac kilenc tagállama közül a „listavezető" az inflációs áremelkedéseknél. Írországban egyetlen év alatt 18, Olaszországban 16,8, Nagy-Britanniában 16,5 százalékkal emelkedett a fogyasztói árindex. A lista másik végén az NSZK áll, ahol a hivatalos statisztika csak négy és fél százalékos áremelkedést mutat. A többi öt tagállamban a múlt évi inflációs ráta általában 9–10 százalék között van.

✦ *ISTANBUL: Szerdán egy Istanbultól mintegy 70 kilométerre észak-keletre fekvő erdőben megtalálták Zeki Erginbay török baloldali újságíró holttestét – közölte a török rendőrség. A 29 esztendős Erginbay, a Teknik Guc című folyóirat felelős szerkesztője január 23-án tűnt el, rejtélyes körülmények között. A rendőri vizsgálat szerint revolverrel végeztek vele.*

✦ TOKIÓ: A szokatlanul kemény tél és a gyakori havazás súlyos gondokat okoz a japán államvasútaknak. A havazások következtében decemberben és januárban számos vasútvonalon rövidebb-hosszabb ideig szüneteltetni kellett a forgalmat. Két hónap alatt csaknem tizenkétezer szerelvény, köztük több mint háromszáz expresszvonat menetrendszerű közlekedését kellett felfüggeszteni. Az előzetes számítások szerint az államvasútak vesztesége meghaladja a másfél milliárd jent.

✦ *WASHINGTON: Carter, amerikai elnök szerdán a kormány fegyverellenőrzési hivatalának vezetőjévé nevezte ki Paul Warnke-t. A mérsékelt katonapolitikai nézeteiről ismert politikus egyben a hadászati fegyverzet korlátozásáról a Szovjetunióval folytatandó tárgyalásokon résztvevő amerikai küldöttség vezetője is lesz.*

✦ ÚJ DELHI: Csütörtök reggel Indira Gandhi miniszterelnököt lakása előtt híveinek ezrei ünnepelték és támogatásukról biztosították az egyre élesedő politikai küzdelmében. A kormányzó Nemzeti Kongresszus Párt tagjaihoz a miniszterelnökasszonyt támogató diákok és munkások is csatlakoztak. Az indiai sajtó csütörtökön nagy teret szentelt a Dzsagzsivanram mezőgazdasági és öntözési miniszter és a hozzá csatlakozott politikusok pálfordulásának. Mint az AP hírügynökség megállapítja, ezeket a politikusokat nemrégiben még Indira Gandhi legerősebb szövetségeseiként tartották számon.

Brezsnyev fogadta Szaddam Husszeint

Leonyid Brezsnyev, az SZKP Központi Bizottságának főtitkára csütörtökön a Kremlben fogadta Szaddam Husszeint, az Arab Szocialista Újjászületés Pártja regionális vezetőségének főtitkárhelyettesét, az Iraki Forradalmi Parancsnoki Tanács elnökhelyettesét.

Csütörtökön elutazott Moszkvából Szaddam Husszein. Az iraki párt- és állami vezetőt és kíséretét Alekszej Koszigin, az SZKP KB Politikai Bizottságának tagja, a Szovjetunió Minisztertanácsának elnöke búcsúztatta a vnukovói repülőtéren.

KB-határozat a Szovjetunióban a szolgáltatások javításáról

Az SZKP Központi Bizottsága határozatot fogadott el az OSZSZSZK lakosságának nyújtott szolgáltatások javításáról. A dokumentum egyebek között hangsúlyozza: az utóbbi években a Szovjetunióban valóságos új népgazdasági ágazat jött létre: a lakossági szolgáltató vállalatok csaknem 2,5 millió dolgozót foglalkoztatnak. Az ágazat forgalma 1977-ben eléri a 6,3 milliárd rubelt.

Az OSZSZSZK-ban az ágazat fejlesztésére csak a kilencedik ötéves tervidőszakban több mint 800 millió rubelt fordítottak, s a szolgáltatások volumene ez idő alatt 1,5-szeresére, vidéken pedig 1,8-szeresére növekedett.

Az SZKP Központi Bizottsága ennek ellenére úgy véli, hogy az OSZSZSZK vállalatai által nyújtott szolgáltatások színvonala elmarad a követelményektől.

A Központi Bizottság szükségesnek tartja a szolgáltatással kapcsolatos igények teljesebb kielégítését, a minőség gyökeres megjavítását. Javasolja, hogy a köztársasági kommunista pártok központi bizottságai, az SZKP területi és kerületi bizottságai, a szövetségi és autonom köztársaságok minisztertanácsai és területi tanácsai, az illetékes minisztériumok és hivatalok vizsgálják meg a lakossági szolgáltatásokkal kapcsolatos kérdéseket, dolgozzák ki és valósítsák meg a szolgáltatások lényeges javításához szükséges intézkedéseket.

Kurt Waldheim megkezdte közel-keleti tárgyalásait

Kurt Waldheim, az ENSZ főtitkára közel-keleti körútjának első állomásán, az egyiptomi fővárosban több mint egy órán keresztül tárgyalt Iszmail Fahmi külügyminiszterrel. Waldheim az eszmecserét „rendkívül hasznosnak" nevezte. A két diplomata csütörtökön ismét találkozott, és az ENSZ főtitkárát várhatóan fogadja Szadat elnök is.

Egyiptomi külügyminisztériumi források szerint a szerdai megbeszéléseken Iszmail Fahmi hangsúlyozta, hogy a Palesztinai Felszabadítási Szervezetnek önálló, a többi küldöttséggel egyenlő jogokat élvező delegációval kell részt vennie a genfi közel-keleti békekonferencián. Az egyiptomi külügyminisztérium azzal vádolta Izraelt, hogy valójában nem törekszik a békére.

Iszmail Fahmi ismét figyelmeztetett rá: ha a genfi konferencia — az ENSZ közgyűlésének legutóbbi üiésszakán elfogadott megállapodással összhangban — nem folytatja munkáját, Egyiptom kérni fogja a Biztonsági Tanácsot, hogy „tegyen eleget kötelezettségének".

Befejezte kozmikus repülését a Szaljut—4 űrállomás

Befejezte tartós kozmikus repülését a Szaljut—4 orbitális tudományos űrállomás.

A kutatóbolygót 1974. december 26-án bocsátották földkörüli pályára. A tudományos kutatóállomáson két űrhajó legénysége dolgozott összesen 93 napig. Az űrállomás három hónapon keresztül közös repülést végzett a Szojuz—20 pilótanélküli űrhajóval.

A Szaljut—4 február 3-án, moszkvai idő szerint 2 órakor befejezte 12 188. földkörüli fordulatát. A programnak megfelelően a földi irányítóközpontból az előre meghatározott térségbe vezérelték, és bekapcsolták hajtóműveit. A Szaljut—4 ezt követően ráállt a leszállópályára és az atmoszféra sűrű rétegébe behatolva, a Csendes-óceán egyenlítő feletti meghatározott térségébe érve megsemmisült.

A Szaljut—4 állomáson összesen több mint 300 tudományos-technikai kísérletet végeztek.

TÉLI VÁSÁR!
30—40 százalékos árengedménnyel
FEBRUÁR 12-IG
AJÁNLATUNK:
○ NŐI ÉS GYERMEKCSIZMÁK
○ FÉRFIKONFEKCIÓK
○ ÉS -DIVATÁRUK
○ NYLONFÜGGÖNYÖK
○ SIMA ÉS MINTÁS KABÁTSZÖVETEK
Áruink bő választékával várjuk Önt is
A KONZUM ÁRUHÁZBAN
Kossuth tér

HUNGAROCELL
Hő- és hangszigetelő
3—4 cm vastag,
3x1 m nagyságú
táblákban
érkezett a
60. SZ. MŰANYAGÁRUHÁZUNKBA
PÉCS, SZALAI A. U. 16.
(nagypiacnál)
TELEFON: 15-782.
BARANYAKER

MŰSOR RÁDIÓ TELEVÍZIÓ

1977. FEBRUÁR 7-től FEBRUÁR 13-ig

ÁLLANDÓ MŰSORSZÁMOK:

Hétköznap reggeli állandó műsorok: KOSSUTH: 4.30, 5.30, 6.30: Hírek. Időjárás. 5.00, 6.00, 7.00: Reggeli krónika. 4.45, 6.45: Szót kérek! 5.20, 7.33: Műsorajánlat. 5.40: Falurádió. 6.20, 6.50, 7.20: Reklám. (kb.) 7.15: Körzeti időjárásjelentés. 7.45: Tanácsadó-szolgálat. PETŐFI: 4.30, 5.00, 5.30, 6.00, 6.30, 7.00, 7.30: Hírek. Időjárásjelentés. 6.20: Torna. 6.40: Reklám. 6.45: Új könyvek. 6.58: Hallgatóink figyelmébe! (kb.) 7.35: Körzeti időjárásjelentés.

Hírek az új műsorrendben: HÉTKÖZNAP: KOSSUTH: 4.30, 5.00, 5.30, 6.00, 6.30, 7.00, 8.00, 10.00, 12.00, 15.00, 16.00, 17.00, 18.30, 21.00, 22.00, 24.00. PETŐFI: 4.30, 5.00, 5.30, 6.00, 6.30, 7.00, 7.30, 8.00, 8.30, 9.30, 10.30, 11.30, 12.30, 13.30, 14.30, 16.30, 18.30, 20.30, 22.30. 3. MŰSOR: 14.00, 16.00, 18.00, 19.30, 23.00. **SZOMBATON:** KOSSUTH: 4.30, 5.00, 5.30, 6.00, 6.30, 7.00, 8.00, 10.00, 12.00, 14.00, 17.00, 18.30, 21.00, 22.00, 24.00, 1.00. PETŐFI: 4.30, 5.00, 5.30, 6.00, 6.30, 7.00, 7.30, 8.00, 8.30, 9.30, 11.30, 12.30, 13.30, 15.30, 16.30, 18.30, 20.30, 22.30, 24.00. 3. MŰSOR: 8.00, 10.00, 12.00, 14.00, 16.00, 18.00, 19.30, 23.00. **VASÁRNAP:** KOSSUTH: 6.00, 8.00, 10.00, 12.00, 15.00, 17.00, 18.30, 22.00, 24.00. PETŐFI: 8.00, 8.30, 10.30, 12.30, 15.30, 17.30, 19.30, 22.30, 24.00. 3. MŰSOR: 8.00, 12.00, 15.00, 18.00, 19.30, 23.00.

Hétfő

KOSSUTH RÁDIÓ

8.25: Az Amadeus vonósnégyes felvételeiből. 9.00: Kormos István versei. 9.10: A hét zeneműve. 9.40: Nógrád megyei óvodások énekelnek. 10.05: Iskolarádió. 10.30: Nagy mesterek — világhírű előadóművészek. 11.15: Latin-amerikai históriák. 11.35: A Pickwick Klub. Charles Dickens regénye folytatásokban. XXV. (befejező) rész. 12.35: Tánczenei koktél. 13.20: Válaszolunk hallgatóinknak. 13.35: Farkas Ferenc népzenei feldolgozásaiból. 14.00: Ezeregy délután. 14.30: Részletek Tamássy Zdenkó—Dalos László Fő a vendég és Joe bácsi című zenés játékából. — 15.10: Édes anyanyelvünk. 15.15: Lendvay Kamilló műveiből. 15.26: Sárréti népzenei találkozó — II. rész. 16.05: Szocialista brigádok akadémiája. 16.35: Csajkovszkij: Romeo és Júlia — nyitányfantázia. 17.07: Van új a Nap alatt. 17.22: Wolfgang Windgassen énekel. 17.45: Népzenei magazin. 19.15: A Magyar Rádió Karinthy Színpada. 20.10: Fenderzongora és kenderhegedű. Paródiaparty a KFKI pinceklubjában. 21.15: Bukfencező múzsa. 21.30: Humoroszkóp. 22.20: Tíz perc külpolitika 22.30: Zenekari muzsika. 0.10: Frenreisz Károly táncdalaiból.

PETŐFI RÁDIÓ

8.05: Magyar szerzők fúvószenéjéből. 8.33: Örökzöld dallamok. 9.33: A tanács pénze. 10.00: A zene hullámhosszán. 12.00: Cigánydalok, csárdások. 12.33: Csengő. Iskoláról, pedagógusokról. 12.50: Teresa Berganza és Carlo Bergonzi énekel. — 13.25: Kis magyar néprajz. 13.33: Hideg szelek járnak. 14.00: Kettőtől ötig . . . 17.00: Ötödik sebesség. — 18.00: Ki mit kutat? 18.33: Bemutatjuk a Magyar Hanglemezgyártó Vállalat új lemezét. 19.27: 3x3. Évtizedek a magyar táncdalok világából. 19.57: Nóták. 20.33: Kettesben . . . (élő). 22.33: A Világszínház új ciklusa. 22.57: Európai dallamkoktél.

JUGOSZLÁV TELEVÍZIÓ

17.10: Magyar nyelvű tv-napló. — 17.45: Bábjáték. 18.00: Volt egyszer egy császár — adás gyermekeknek. 18.15: Olvasmány. 18.45: Ifjúsági adás. 20.00: Vesna Jankovic: Egy nap. Tv-dráma. 21.00: Kiválasztott pillanat. 21.05: Panoráma. 21.50: Dokumentumfilmek.

Kedd

KOSSUTH RÁDIÓ

8.27: Vendégünk volt. Az agykutatás újdonságairól Lajtha Ábel professzorral, a New York-i Agykutató Intézet igazgatójával beszélget Eke Károly (ism.). 8.57: Zenekari muzsika. 10.05: Iskolarádió. 10.35: Capua: A cigánylány. Egyfelvonásos opera. 11.20: Kodály: Trió-szerenád. 11.40: Villa Tahiban. Molnár Géza regényének rádióváltozata. 12.35: Melódiakoktél. Közben: 13.10: Törvénykönyv. 13.52: Vergilius ifjúsága. Hegedűs Géza regénye rádióra alkalmazva. II. rész. 14.50: Éneklő Ifjúság. 15.10: Magyar szerzők műveiből. 15.44: Magyarán szólva. — 16.05: Harsan a kürtszó! 16.35: Bányászdalok — summásdalok. 16.50: Fúvószene. 17.07: Központ és periféria. 18.00: A Szabó család. 19.15: Maria Callas és Beniamino Gigli hangversenye San Remóban. 20.01: Külpolitikai dokumentumműsor. 20.31: Zenekari muzsika. 21.05: Kilátó. — 22.20: Népi muzsika. 22.50: Meditáció. 23.00: Yehudi Menuhin hegedül, Kenter Lajos zongorázik. 0.10: Pető István táncdalaiból.

PETŐFI RÁDIÓ

8.05: A Magyar Rádió és Televízió énekkara énekel. 8.20: Tíz perc külpolitika (ism.). 8.33: Verbunkosok, nóták. 9.15: Szemforgatás nélkül. 9.25: Orvosi tanácsok. 9.33: Derűre is derű. 10.00: A zene hullámhosszán. 11.55: Látószög. 12.00: A haj. Részletek Mac Dermot zenés játékából. 12.33: Arcképek az orosz irodalomból. 12.50: Zongoramuzsika. 13.25: Növénykedvelők ötperce. — 13.33: Beszélni nehéz. 14.00: Kettőtől hatig . . . 18.00: Sanzonok. 18.33: Nemzetiségek zenéjéből. 18.56: Ravel: Bolero. 19.16: Televízió — esztétika — kultúra. 19.30: Csak fiataloknak! 20.33: Irodalmi kirándulások. 21.36: A Rádió Dalszínháza. — 22.33: Tíz perc külpolitika.

MAGYAR TELEVÍZIÓ

7.59: Idősebbek is elkezdhetik. Tévétorna. 8.05: Iskolatévé. Magyar irodalom (ált. isk. 7. o.). 9.00: Énekeljünk együtt! Elmentem a piacra. 9.05: Környezetismeret (ált. isk. 4. o.). 10.05: Történelem (ált. isk. 7. o.). 10.30: Aprók tánca. Néptáncműsor gyerekeknek. VI/5. rész: Széki táncok 2. (ism.). 11.05: Történelem (ált. isk. 6. o.). 12.05: Filmesztétika. Összeállítás a Filmszem műsoraiból. 13.05: Iskolatévé. Magyar irodalom (ism.). 14.00: Énekeljünk együtt (ism.). 14.05: Történelem (ált. isk. 7. o.), (ism.). 14.55: Történelem (ált. isk. 6. o.). 16.43: Hírek. 16.50: Jerzy Polomski énekel. Lengyel zenés film. 17.05: A Test folyó mentén. Angol dokumentumfilm (ism.). 17.55: „Egészségünkért!" Az Egészségügyi Felvilágosító Központ műsora. 18.00: Csapajev emlékműsor. 18.10: Mindenki iskolája. 7. Földrajz. Kontinensünk — Európa. 18.40: Reklámműsor. 18.45: 3. Irodalom. Kicsik és nagyok (a február 2-i adások 2. ism.). 19.15: Esti mese. 19.20: Idősebbek is elkezdhetik. Tévétorna. 19.30: Tv-híradó. 20.00: Nikolaj Pagogyin: Arisztokraták. Vígjáték három felvonásban. A Thália Színház előadása, felvételről (16 éven felülieknek!). Közben: 20.45: Az előadásról jutott eszembe. Dr. Váradi György műsora. 22.40: Tv-híradó 3.

MÁSODIK MŰSOR

20.00: Hosszú út a hírnévig. Dokumentumfilm. 20.45: Hat húron pendülünk. Gitáriskola kezdőknek. — 15. rész. 21.00: Tv-híradó 2. 21.20: Statárium. Magyarul beszélő csehszlovák film (16 éven felülieknek!).

JUGOSZLÁV TELEVÍZIÓ

17.10: Magyar nyelvű tv-napló. — 17.45: A természet Japánban. 18.15: Válogatás más tv központok műsoraiból. 18.45: A zenei ifjúság nemzetközi vetélkedője. 20.50: Akciók. 21.00: Filmfesztivál 77. Váratlan magányosság — svájci film.

Szerda

KOSSUTH RÁDIÓ

8.27: Szocialista brigádok akadémiája. 8.57: Zenevár. 9.12: Népművelők fóruma. 9.27: Kórusmuzsika. 10.05: „Nyitnikék" — Kisiskolások műsora. 10.40: Válaszolunk hallgatóinknak. 10.55: Barokk muzsika. — 12.35: Tánczenei koktél. 13.20: Brigádnapló. 13.40: Verbunkos muzsika. 14.00: Ezeregy délután. 14.30: Miller Lajos operettdalokat énekel. 14.45: Sárközy István—Raics István: Reng már a föld — kantáta. 15.10: Iskolarádió. 15.50: Klaus: Koncertzene fúvószenekarra. 16.10: Mendelssohn: Esz-dúr oktett. 16.39: Külföldről érkezett . . . 17.07: Beszélgessünk a gyermekeinkről. 17.32: Liszt: Haláltánc. 17.50: Leonard Warren énekel. 18.15: Bodnár György könyvszemléje. 19.15: Ady műveltségi verseny. A Kulturális Minisztérium, a Szakszervezetek Országos Tanácsa és a Magyar Rádió irodalmi vetélkedője. — 20.30: Ferencz Éva és Lukácsi Huba népdalokat énekel. 21.05: Kis magyar néprajz. 21.10: Vásárhelyi Zoltánra emlékezünk. 22.20: Tíz perc külpolitika. 22.45: A gondolatok sorsa. — 23.00: Trisztán és Izoldo. 0.10: Könnyűzene Ljubljanából.

PETŐFI RÁDIÓ

8.05: Könnyűzene Berlinből és Prágából. 8.33: Daljátékokból. 9.33: A 04, 05, 07 jelenti. 10.00: A zene hullámhosszán. 11.33: A Szabó család. 12.00: Nóták. 12.33: XIX. századi operákból. 13.33: Cseresznyefa. Japán dallamok Szőnyi Erzsébet feldolgozásában. 14.00: Kettőtől ötig . . . 17.00: Ötödik sebesség. 18.00: Figyelmükbe ajánljuk. 18.10: Bojtor Imre nótafelvételeiből. 18.33: Dzsessz. 19.19: A Rádió Dalszínháza. 20.33: A Magyar Rádió Karinthy Színpada. 21.30: Slágereinkből. 22.33: Vladigerov műveiből. 23.00: Vidám balladák. 23.20: Victor Máté szerzeményeiből.

MAGYAR TELEVÍZIÓ

7.59: Idősebbek is elkezdhetik. Tévétorna (ism.). 8.05: Iskolatévé. Orosz nyelv (ált. isk. 5. o.). 8.25: Delta. Tudományos híradó (ism.). 8.50: Hosszú út a hírnévig. Dokumentumfilm (ism.). 9.35: Életem hőse. Magyarul beszélő angol tévéfilm (ism.). 10.50: Lehet egy kérdéssel több? Vetélkedőműsor (ism.). 13.05: Iskolatévé. Orosz nyelv (ism.). 14.30: Mindenki iskolája. 1. Kémia. Az anyagok felépítése és csoportosítása. 10.05: 9. Fizika. Elektromos áram — I. rész. 15.40: Építsük fel a matematikát! Matematika továbbképzés pedagógusoknak. 5. oszt. A természetes szám. Számrendszerek. 16.43: Hírek. 16.50: Felix Parnell műsora. Intervízió-átvétel a Lengyel Televízió műsorából. 17.25: Maghrebi utazás. Lengyel rövidfilm. 17.55: Postafiók 250. Takács Mária műsora. — 18.10: Reklámműsor. 18.15: Mindenki nyert. A pécsi körzeti stúdió műsora. 18.45: Szépen, jól magyarul. 18.55: A Közönségszolgálat tájékoztatója. 19.00: Reklámműsor. 19.05: Esti mese. 19.20: Idősebbek is elkezdhetik. Tévétorna. 19.30: Tv-híradó. 20.00: KISFIMEK A NAGYVILÁGBÓL. Franciaország madártávlatból. Francia rövidfilmsorozat. Az ország szívében. 20.20: Természetfilm készítése. Angol dokumentumfilm. 21.10: Wagner: Trisztán és Izolda. Előjáték. A Tv Zenei Klubjának nyilvános adása a Kertészeti Egyetem dísztermében. — 22.00: Iratlan költészet. „A mesék ott vannak a jászolnál megkötve". A nógrádsipeki tollfosztóban (ism.). 22.35: Tv-híradó 3.

MÁSODIK MŰSOR

18.33: A Magyar Televízió Szabadegyeteme. Tengerek és szárazföldek (ism.). 19.30: Tv-híradó. 20.00: Grigorij Gorin: Thyl Ulenspiegel. Zenés játék két részben A Szolnoki Szigligeti Színház előadása, felvételről (14 éven felülieknek!) Közben: 21.05: Tv-híradó 2.

JUGOSZLÁV TELEVÍZIÓ

17.10: Magyar nyelvű tv-napló. — 17.45: Az otthontól az iskoláig. — 18.15: Tudomány. 18.45: Népi muzsika. 19.15: Zöld jelzés. 20.00: Szabad szerda.

Csütörtök

KOSSUTH RÁDIÓ

8.27: Hársan a kürtszó! 8.57: Zenekari muzsika. 10.05: Iskolarádió. 10.30: Brahms: F-dúr szonáta. 11.00: Rendőri intézkedések nyomában. 11.15: Régi híres énekesek műsoraiból. 11.40: Villa Tahiban. Molnár Géza regényének rádióváltozata II. rész. 12.35: Melódiakoktél. Közben: 13.15: A színháztörténész mondja. 13.30: A Melódiakoktél folytatása. 14.00: Mindenki Könyvtára. 14.30: Fáklyavivők — IV. rész. 15.10: Énekszóval, muzsikával. 15.28: Ezeregy délután. 16.00: Történelmi indulók Hollós Lajos feldolgozásában. 16.15: A természet hangjai. 17.07: Körmikrofon. 17.32: Bemutatjuk a Magyar Hanglemezgyártó Vállalat új lemezét. 17.55: A cárevics. Részletek Lehár Ferenc—Kulinyi Ernő operettjéből. 18.15: Kritikusok fóruma. 19.15: Diákkönyvtár hangszalagon. 20.01: A Belügyminisztérium Duna Művészeavüttesének népi zenekara játszik, Mészáros Tivadar vezetésével. 20.30: Világhírű zongoraművészek Chopin-lemezeiből. 20.57: Katedra — Pedagógusok műsora. 21.17: Slágermúzeum. 22.20: Dzsesszklub. 23.20: Nótacsokor. 0.10: Századunk kórusműveiből.

PETŐFI RÁDIÓ

8.05: Filmzene. 8.20: Tíz perc külpolitika (ism.) 8.33: Szimfonikus könnyűzene. 9.01: Arnold Zweig két novellája. 9.33: Urbán Katalin és Lovass Lajos nótákat énekel, Balogh Elemér cimbalmozik. 10.00: A zene hullámhosszán. 11.55: Százszorszép Klub. 12.05: Az elizondói lány. Részletek Offenbach daljátékából. 12.33: Szolnoki stúdiónk jelentkezik. 12.55: Zenekari muzsika. 13.25: Édes anyanyelvünk. 13.33: Verdi: Otello — Szerelmi kettős az I. felvonásból. 14.00: Válogatott perceink. 17.03: Belépés csak tornacipőben! 18.00: Mindenki iskolája. 18.33: Hétvégi panoráma. 19.55: Slágerlista. 20.33: A 04, 05, 07 jelenti. 21.00: Népdalok. 21.33: Közvetítés a Debreceni Csokonai Színházból. 22.43: Az operaközvetítés folytatása. 23.39: Zenekari muzsika.

MAGYAR TELEVÍZIÓ

7.59: Idősebbek is elkezdhetik. Tévétorna (ism.) 8.05: Iskolatévé. Földrajz (Ált. isk. 8. o.) 9.00: Énekeljünk együtt. A hóember. 9.05: Környezetismeret (ált. isk. 3. o.) 9.30: Stop! Közlekedj okosan! 1. rész: Bevezetés, körültekintés (ism.) 11.05: Kémia (ált. isk. 7. o.) 12.05: Filmesztétika (ism.) 13.05: Iskolatévé (Földrajz (ism.) 14.00: Énekeljünk együtt (ism.) 14.05: Környezetismeret (ism.) 14.30: Stop! (ism.) 15.55: Kémia (ism.) 16.48: Hírek. 16.55: Zenés alpesi utazás. NSZK dokumentumfilm. 17.25: Névjegyek Lengyelországból. A Horizont Szerkesztősége műsora. 17.50: Telesport. 18.20: Tévébörze. 18.30: A felénekelt szikra. Riportfilm (ism.) 19.05: Reklámműsor. 19.10: Esti mese. 19.20: Idősebbek is elkezdhetik. Tévétorna. 19.30: TV-Híradó. 20.00: Érzelmek iskolája. Magyarul beszélő francia filmsorozat V/4. rész. 20.55: Soha jobb kor! Műveltségi fejtörőjáték. 21.25: Csak ülök és mesélek. Vitray Tamás műsora. 22.30: TV-Híradó 3.

MÁSODIK MŰSOR

20.00: Zene és kép. Jan Bark filmsorozata. V/1. rész: Kifejezés a hangokban. 20.30: Iratlan költészet. Népköltészeti sorozat II. rész: Csángómagyarok. 21.05: TV-Híradó 2. 21.25: Elindult szeptemberben. Darvas József szerzői estje. Születésének 65. évfordulóján. (ism.)

JUGOSZLÁV TELEVÍZIÓ

17.10: Magyar nyelvű tv-napló. 17.45: A nagymama unokája — adás gyermekeknek. 18.15: Szó és betű. 18.45: Vetélkedő. 20.00: Külpolitika. 20.50: Az iktatóban — drámasorozat (ism.) 22.05: Komolyzene.

Péntek

KOSSUTH RÁDIÓ

8.27: A mérgeskígyó háza. 8.37: Operarészletek. 9.34: Nógrád megyei óvodások énekelnek. 10.05: Iskolarádió. 10.35: Versek. 10.40: Járdányi Pál: Divertimento concertante. 11.00: Gondolat. 11.45: Brahms: Részletek az Új szerelmi keringők című ciklusból. 12.35: Tánczenei koktél. 13.20: Színes népi muzsika. 14.08: Kóruspódium. 14.25: „Nyitnikék" — Kisiskolások műsora. 15.10: Mihály András műveiből. 15.48: Az élő népdal. 16.05: Művelődés. 17.07: Bakonyi népdalok. 17.26: Az MRT szimfonikus zenekarának új felvételeiből. 19.15: Világszínház. 20.54: Egy éj Velencében. Részletek Johann Strauss operettjéből. 21.44: Láttuk, hallottuk. 22.20: Tíz perc külpolitika. 22.30: Vincze Viktória énekel. 22.45: Metronóm. (ism.) 23.05: Századunk mesterműveiből. 0.10: Virágénekek.

PETŐFI RÁDIÓ

8.05: Nóták. 8.15: Az izraelita felekezet negyedórája. 8.33: Slágermúzeum. 9.15: Új könyv Rommelről. 9.33: A Stúdió 11. játszik. 10.00: A zene hullámhosszán. 11.50: Stílusjegyek. 12.00: A fúvószene története — VI. 12.33: Szigeti József hegedül. 13.33: Vedd át a dalt. 14.00: Kettőtől ötig . . . 17.00: Ötödik sebesség. 18.00: Mindenki iskolája. 18.33: Magángyűjtemény. 19.43: Harminc perc rock. 20.13: Nóták. 20.33: A nóták folytatása. 21.04: Út a tanyákról. Rádiójáték. 21.54: Géczy Dorottya szanzonestje a 6-os stúdióban. 22.33: Balettzene operákból. 23.05: Zenés játékokból.

MAGYAR TELEVÍZIÓ

7.59: Tévétorna — sz. — (ism.) 8.05: Matematika (ált. isk. 5. o.) 10.05: Fizika (ált. isk. 7. o.) 11.05: Fizika. (ált. isk. 8. o.) 12.05: Francia nyelv. (középisk. III. o.) 13.05: Matematika (ism.) 14.45: Fizika (ált. isk. 7. o.) 15.45: Fizika. (ált. isk. 8. o.) (ism.) 16.05: Irány az egyetem. Előkészítő a felsőfokú felvételi vizsgákra. Optika. 16.45: Hírek. 16.50: Halászat és vadászat. XIII/2. rész. A karibuk országában. 17.15: Valourgia éj. (sz.) Szovjet balettfilm. 17.25: Óvodások műsora. Erdei házikó. NDK bábfilm. (ism.) 17.55: Reklámműsor. 18.00: Öt perc meteorológia. 18.05: Mindenki közlekedik. Közlekedési műsor. 18.25: Nagyközség: Vasvár. Riportfilm. 19.05: Reklámműsor. 19.10: Esti mese. 19.20: TV-torna (sz.) 19.30: TV-Híradó. 20.00: Delta. Tudományos híradó. 20.25: Ki mit tud? (sz.) II. előd öntő. Közvetítés a Paraki István Művelődési Házból. 22.25: TV-Híradó 3.

MÁSODIK MŰSOR

20.00: Zene és kép (sz.) Jan Bark filmsorozat. V/2. rész: Látvány és hang. 20.30: Veszélykeresők. Amerikai rövidfilmek. 21.00: TV-Híradó 2. 21.20: Beethoven—Schubert dalest. Közvetítés a Zeneművészeti Főiskola nagyteremből. A Zene, zene zene körkép hanghverseny-melléklete. 21.55: „Egészségünkért" Az Egészségügyi Felvilágosítási Központ műsora. 22.00: Onibaba. Magyarul beszélő japán film. (18 éven felülieknek.)

JUGOSZLÁV TELEVÍZIÓ

17.10: Magyar nyelvű tv-napló. 17.45: Mágnes — adás gyermekeknek (ism.) 18.15: A zászló alatt. 18.45: A falu közepén. 20.00: Showműsor. 20.50: San Francisco utcái — filmsorozat. 21.40: A forradalom alakjai.

Szombat

KOSSUTH RÁDIÓ

8.27: Bárdos Lajos—Pákolitz István: Énekeljetek! 8.35: Lányok, asszonyok. 9.00: Istenek, megváltók, próféták. 10.05: Csajkovszkij: IV. szimfónia. 10.50: Holnap közvetítjük. 11.15: A Rádiószínház bemutatója. 12.20: Zenei anyanyelvünk. 12.30: Magyarán szólva . . . 12.45: Melódiakoktél. Közben: 13.30: Rendeltetés szerint. 13.40: A Melódiakoktél folytatása. 14.05: Népdalkórusok. 14.25: Van-e elegendő jól képzett szakmunkás Nógrádban? 14.55: Új Zenei Újság. 15.30: A Bergendy együttes felvételeiből. 16.00: 168 óra . . . 17.30: Zenekari muzsika. 18.45: Az ígéret. F. Dürrenmatt regényének rádióváltozata. 19.43: Örökzöld dallamok. 20.40: Retina Resnik énekel. 21.05: Nóták. 22.20: A beat kedvelőinek. 23.05: Századunk kamarazenéjéből. 0.10: Melódiakoktél.

PETŐFI RÁDIÓ

8.05: Olasz dalok. 8.20: Tíz perc külpolitika (ism.). 8.33: Népzenei magazin. 9.13: Válaszolunk hallgatóinknak. 9.33: Operettrészletek. 10.00: Szombat délelőtt. 12.00: Az élő népdal. 12.10: Bemutatjuk új fúvószene felvételeinket. 12.33: Barlay Zsuzsa és Bende Zsolt énekel. 13.05: Gyógyszeripar — 1977. 13.33: Isabel Parra énekel. 14.00: Naprafogó. 14.50: Éneklő Ifjúság. 15.00: Tréfás népdalok. 15.25: Orvosi tanácsok. 15.33: Versek világa. 15.50: Ben Franklin Párizsban. Részletek Sandrich zenés játékából. 16.33: Ötórai tea. 17.30: Közkívánatra! 19.40: Magyar operénekesek. 20.38: Közvetítés a veszprémi Petőfi Színházból. 22.36: Haydn: C-dúr gordonkaverseny. 23.05: Slágermúzeum.

MAGYAR TELEVÍZIÓ

7.59: Tévétorna (ism. — sz.). 8.05: Filmesztétika (ism.). 8.30: Mindenki közlekedik. Közlekedési műsor (ism.). 8.50: Tíz kicsi indián. Magyarul beszélő angol film (ism.). 10.15: Arany Orfeusz 75. Gálaest. 14.27: CAFÉ HUNGARIA. Nagy Lajos: A berlini lány (sz.). Tévéfilm. 15.05: Jövőbe láték klubja. 15.45: Hírek. 15.50: Melyiket az ötezerből? Pályaválasztási műsor gyerekeknek. — Villanyszerelők. 16.05: Unokáink is látni fogják — de hogy látja Ön? 16.55: Budapesti tavasz. Magyar film (ism. 14 éven felülieknek!) 18.20: Budapesti napló 1945. (sz.) Animációs dokumentumfilm. 18.35: Reklámműsor. 18.45: Egymillió fontos hangjegy (sz.). A televízió könnyűzenei sorozata. 19.05: Stop! (sz.) Közlekedj okosan! — 6. rész (ism.). 19.10: Cicavízió. 19.20: Tévétorna (sz.). 19.30: Tv-Híradó. 20.00: Robog az úthenger. 2. Balatoni betyárok. 20.40: Cicababák. Magyarul beszélő olasz film. (18 éven felülieknek!) 22.30: Tv-Híradó 3. 22.40: Dzsessz sztárok a New York-i Filharmónia nagytermében. Angol film.

MÁSODIK MŰSOR

20.00: Bellini: Norma. Opera két felvonásban. A Milanoi Scala 1977. január 18-i bemutatójának felvétele. Közben: kb. 21.30: Tv-Híradó 2.

JUGOSZLÁV TELEVÍZIÓ

15.00: Ökölvívás: Belgrád győztese — közvetítés. 17.45: Isten hozta (Samobor) — adás gyermekeknek. 20.00: A ravasz Pejo — humoros adás. 20.30: Modern idők — amerikai film. 22.20: A Karneval Fest 77 fesztivál felvételről.

Vasárnap

KOSSUTH RÁDIÓ

6.10: Kellemes vasárnapot! 8.10: Öt kontinens hét napja. 8.26: Haydn-művek. 9.14: Magyar múzsa. 10.03: Eljöhetnél hozzám. Mesejáték. 10.48: Az MRT gyermekkórusa énekel. 11.14: Vasárnapi koktél. 12.10: Édes anyanyelvünk. 12.15: A Vasárnapi koktél folytatása. 13.00: A népszokás: a nép szokás. 13.10: Jó ebédhez szól a nóta. 13.45: Rádiólexikon. 14.15: Operanégyesek. 16.13: Négy nyitány. 17.10: Hallgassuk együtt! 17.55: Az Állami Népi Együttes felvételeiből. 18.50: Az Ifjúsági rádiójáték-pályázat III. díjat nyert műve. 19.30: Új operalemezeinkből. Közben: 20.49: Versek. 20.52: Az operaközvetítés folytatása. 23.01: Egy éj a Victoria-parton — versek. 23.21: Zenekari muzsika. 0.10: Részletek daljátékokból.

PETŐFI RÁDIÓ

7.00: A református egyház félórája. 7.30: Sebestyén János orgonál. 8.05: Mit hallunk? 9.00: Régi magyar táncmuzsika. 9.10: Élclegények céhládája. 10.33: 117 perc. 12.33: Népdalok. 13.00: Hol voltam, hol nem voltam . . . Mesejáték. 14.00: Táskarádió. 15.00: Nőkről — nőknek. 15.33: Liszt: Haláltánc. 15.50: Operettrészletek. 16.35: A vasárnap sportja. Közvetítés a Roma—Genova olasz totómérkőzésről. 17.13: Ötórai tea. 18.00: Mit üzen a Rádió? 18.35: Nótakedvelőknek. 19.38: Kritikusok fóruma. 19.48: Dzsessz. 20.20: Játékfilmszemle. 20.45: Klasszikus operettrészletek. 21.35: Mikrofon előtt az irodalmi szerkesztő. 21.45: Népdalok, néptáncok. 22.33: Kellemes pihenést!

MAGYAR TELEVÍZIÓ

9.09: Tévétorna (sz.). 9.15: Francia nyelvtanfolyam. 9.30: Mindenki iskolája. 1. Kémia. 10.00: Hírek. 10.05: 9. Fizika (ism.). 10.35: Bozó. Francia rajzfilmsorozat. 13. rész. 10.40: Aprók tánca (sz.). Néptáncműsor gyerekeknek. VI/6. rész: Délidunántúli táncok. 11.05: Tavasz (sz.) Magyar rövidfilm. 11.20: Csak a derű óráit számolom. Találkozás Mándy Ivánnal és barátaival. Közvetítés a Különlegességi cukrászdából és környékéről. 13.33: Van egy ötleted? Játsszunk matematikát! I/6. rész. 13.45: Papák haptákban. Magyarul beszélő angol tévéfilmsorozat. Embervadászat. 14.15: Pedagógusok fóruma. 15.00: Vasas—Ferencváros. Női kézilabda MNK-döntő. Közvetítés a budapesti Körcsarnokból. Közben: Reklámműsor. 16.05: Bemutatjuk a belga Hourvári Együttest (sz.). 16.30: Műsorainkat ajánljuk. 16.55: A Magyar Televízió Szabadegyeteme (sz.). Kontinensvándorlás, lemeztektonika. 17.50: Fő a feje. Nyilvános vetélkedőműsor közvetítése a Budapest Szállóból. 4. Színház. 18.20: Reklámműsor. 18.30: A Közönségszolgálat tájékoztatója. 18.35: Esti mese. 18.50: Tévétorna (sz.). 19.00: A HÉT. 20.00: Hírek. 20.05: Columbo (sz.). Magyarul beszélő amerikai filmsorozat. Visszajátszás. 21.15: Világszínpad. Tallózás a nemzetközi színházi élet eseményei között. 21.55: TELESPORT. 1. Sporthírek. 2. Santelli Kupa Nemzetközi Kardcsapat verseny. Közvetítés felvételről, a Bp. Sportcsarnokból. 23.05: Hírek.

Ezt halljuk!

A Pécsi Stúdió jövő heti műsorairól

Hétfőn jelentkezik az ÖTTŐL—HATIG, — a stúdió esti hangos újságjának februári száma, melyben Kovács Imre szerkesztőriporter Bernhardt Gyulával, a Mecseki Szénbányák munkaügyi osztályvezetőjével beszélget, aki alapító tagja a 20 éves munkásőrségnek. Két színész — két szerep címmel Pákozdi János és Mester István mondja el, hogyan készülnek a La Mancha lovagja c. zenés játék Don Quijote és Sancho Panza szerepére. Ezúttal is jelentkezik az eszperantó sarok, a horgászok ötperce és közkívánatra újra műsorra tűzik Staub József egyszemélyes zenekarának nagy sikert aratott felvételeit. E napon a szerbhorvát műsorban Radics Márk zenekara játszik, majd riport következik: Tavaszvárás címmel. A német adásban régi mesterségek nyomában a patkolókovácsot keresik fel.

●

Megyeszerte megkezdődtek a termelőszövetkezetekben a zárszámadások. Ezekről szól a kedden elhangzó riport. Majd népszerű melódiák csendülnek fel közismert pécsi előadók — Bornemissza Mária, Muszty Bea, Piróka Éva, Dobay András, Németh József, valamint a Marcipán együttes — tolmácsolásában. Kedden ifjúsági műsort sugároz a szerb-horvát adás, míg a német műsorban riport szól a szarvasmarhatenyésztésről, a Szigetvári Állami Gazdaságban.

●

Szerdán a HÉT KÖZBEN című aktuális zenés magazinműsor nyújt tájékoztatást és kellemes szórakozást. A szerb-horvát műsorban a baranyai zenekarok közül a felsőszentmártoni népi zenekar felvételeit hallhatják, a riport témája pedig a szolgáltatások falun. A német műsorban a Pécsi Ifjúsági Házban működő német klubot látogatják meg.

●

Csütörtökön a ZENÉS MOZAIKOK című összeállításban, dr. Nádor Tamás szerkesztésében dr. Szalai István mutatja be ma már muzeális értékű lemezeit, majd látogatás következik a Baksa testvéreknél, a keramikus Baksa Gyöngyinél és az Ixilon stúdiós két Baksa-fiúnál. A reklám a témája dr. Zeller Gyula előadásának, melyet Tillai Aurél kórusművei követnek. Nemzetiségi sajtószemlét közöl a szerb-horvát nyelvű adás, valamint Vass Béla műsorát, mely a belgrád—bári vasútvonalról szól. A német adásban zárszámadásokról közölnek jelentéseket.

●

Pénteken ormánsági népdalok csendülnek fel, majd Kitaibel Pálra, a híres botanikusra emlékeznek születésének évfordulóján. Zala megyei képeslapot közöl a szerb-horvát nyelvű adás, míg a német műsorban tudósítás hangzik el a Német Szövetség irodalmi szekciójának üléséről, valamint bemutatják a Reicht brüderlich die Hand vetélkedőn eredményesen szerepelt Tanárképző Főiskola énekeseit.

●

Szombaton a HANG-ÁR, Hoffmann Antal beat-műsora szerez kellemes perceket a pop-zene kedvelőinek, míg az idősebb korosztályhoz tartozók közül bizonyára többen ismernek majd rá a régi idők nagy slágereire a Régi lemezek között . . . című összeállításban. A szerb-horvát műsor Baranyán át címmel aktuális összeállítást sugároz, utána zenés műsor következik: Farsang 77 címmel.

●

Vasárnap fejeződik be dr. Szalai István kedvelt lemezeit bemutató sorozata, majd Szluka Emil olvassa fel heti jegyzetét. Vasárnapi kívánságok és sporthírek szerepelnek még a vasárnapi magyar nyelvű adásban. A német műsorból figyelmet érdemel a vasárnapi beszélgetés Kuzsel Lőrinccel, a törökbálinti fúvószenekar alapító tagjával.

Televízió csereakció BARANYAKER V. áruházaiban és szakboltjaiban ÉRDEKLŐDJÖN — TÁJÉKOZTATJUK!!

Orvosi ügyelet

A Városi Rendelőintézet Pécs m. város biztosított dolgozói, ill. gyermekei részére összevont rendelést tart 1977. február hó 5-én, szombaton.

Felnőttek részére a rendelési idő: 7—19 óráig.

I. kerületben: Korvin O. u. 23. (Tel.: 11-169)

II. kerületben: a Városi Rendelőintézet, Munkácsy M. u. 19. (Tel.: 13-833/54) II. em. 225.

III. kerületben: a III. ker. Rendelőintézet, dr. Veress E. u. 2. (Tel.: 15-833).

Gyermeklakosság részére a rendelési idő: 8—11 óráig az alábbi gyermekorvosi rendelőkben:

Gábor A. u. 15. (Tel.: 11-752) Vasas, Hősök tere, Meszes I—II. körzete.

Zsolnay V. u. 45. (Tel.: 13-724). Borbála- és Pécsbányatelep, Zsolnay V. u. 41. (dr. Katona). Ady E. u. I—II. körzete és Zsolnay V. u. 45. (dr. Kovács I.)

Munkácsy M. u. 19. (Tel.: 13-833/75 mell.) Gyermekpoliklinika földszinti bejárata. Munkácsy M. u. 19. (dr. Barka), 48-as tér (dr. Gehring), Mikszáth K. u. (dr. Géczi), Móricz Zs. tér — Nagyárpád kivételével — (dr. Tóth L.) és Semmelweis u. 1. (dr. Pánczél).

Kertváros (Krisztina tér) (Tel.: 15-708) Kertváros I—II—III—IV—V. (dr. Tóth Zs., dr. Matusovits, dr. Király, dr. Palaczky, dr. Kovács Cs.) és Nagyárpád (dr. Tóth L.) körzete.

Dr. Veress E. u. 2. (Tel.: 15-833) Mecsekalja (dr. Orkényi), I—II—III—IV. uránvárosi körzet (dr. Fohl, dr. Kőpataki, dr. Litkei, dr. Palatinus).

Rókus u.: (Tel.: 10-742) Rókus u. I—II—III. körzete (dr. Dörömbözy, dr. Sediánszky, dr. Mezőlaki), Endresz Gy. u. (dr. Görög), Semmelweis u. (dr. Pados).

Gyermekorvosi ügyelet az egész város gyermeklakossága részére 1977. február hó 5-én 14 órától 19 óráig: Munkácsy M. u. 19. Gyermekpoliklinika földszinti bejárata. (Tel.: 13-833/75 mell.) 1977. február hó 5-én este 19 órától február hó 7-én reggel 7 óráig ugyanott. (Tel. 10-895).

Ezen belül halaszthatatlan ellátást igénylő járóbetegek részére a rendelési idő:

szombaton: 15—17 óráig,
vasárnap: 9—10 óráig,
16—17 óráig

Felnőtt ügyeleti szolgálat szombat este 19 órától hétfő reggel 7 óráig.

I. kerület részére: az újmeszesi körzeti orvosi rendelőben. (Tel.: 11-169)

II. kerület részére: a II. ker. Rendelőintézet, Munkácsy M. u. 19., ügyeleti bejárata. (Tel.: 12-812)

III. ker. részére: III. ker. Rendelőintézet, dr. Veress E. 2. (Tel.: 15-833)

Járóbetegek részére a rendelési idő:

vasárnap: 9—10 óráig,
16—17 óráig.

Fogászati ügyeleti szolgálat 1977. február hó 5-én este 19 órától, február hó 7-én reggel 7 óráig. Munkácsy M. u. 19., ügyeleti bejárata.

Hívást lehetőleg a fenti rendelési időkben kérjük leadni.

Ha a megadott szám nem jelentkezik, a hívást a 09 (POSTA) kell bejelenteni.

MAGYAR HIRDETŐ

A Magyar Hirdető értesíti Komló város vállalatait, hivatalait és lakosságát, hogy

a Magyar Hirdető komlói kirendeltsége 1977. január 24-től

ismét fogadja ügyfeleit.

Mindennemű hirdetés, sajtó, rádió, tv reklámkiadványok, reklám-ajándéktárgyak és -kiállítások megrendeléseivel kérjük, keressék fel kirendeltségünket.

Címünk: MAGYAR HIRDETŐ KIRENDELTSÉGE KOMLÓ, Lenin tér 7., II. emelet 3. CSABA LÁSZLÓ

Nyitvatartás: szombat kivételével mindennap délután 3—5 óráig.

HALÁLOZÁS

Mély fájdalommal tudatjuk, hogy drága jó férjem, édesapám, apósom, nagypapám, kedves rokonunk és munkatársunk,

SCHWARA NÁNDOR

váratlan hirtelenséggel, életének 74. évében elhunyt. Temetése február 7-én, (hétfőn) fél 2 órakor lesz a pécsi központi temetőben. A gyászoló család és a Megyei Testnevelési Sporthivatal.

Mély fájdalommal tudatjuk, hogy

MERCZ JÓZSEF

72 éves korában február 2-án elhunyt. Temetéséről később történik intézkedés. Gyászoló család.

Fájó szívvel tudatjuk mindazokkal, akik ismerték és szerették, hogy

TONKA FERENC

hamvait február 7-én 14.30 órakor búcsúztatjuk a pécsi központi temetőben. A gyászoló élettársa, gyermekei, unokái és dédunokái.

Mélységes fájdalommal tudatom, hogy nagyon szeretett feleségem,

DR. KOVÁCS JÁNOSNÉ
Gerencsér Erzsébet
(Sziszi)

67 éves korában, hosszas szenvedés után, 1977. január 30-án elhunyt. Végakarata szerinti hamvasztása előtti búcsúztatása 1977. február 7-én, hétfőn 14 órakor lesz a pécsi központi temetőben. Gyászoló férje: dr. Kovács János és a széleskörű rokonság.

KÖSZÖNET

Köszönetet mondunk mindazoknak, akik

ÖZV. ŐSZ ANTALNÉ

temetésén részt vettek, koszorúkkal és virágokkal fájdalmunkat enyhíteni igyekeztek. A gyászoló család.

Köszönetet mondunk mindazoknak, akik szeretett halottunk,

DR. KOPCSÁNYI MIKLÓS

plébános temetésén részt vettek, vagy gyászunkban bármely módon osztoztak. A gyászoló rokonság.

Hálás szívvel mondunk köszönetet mindazoknak, akik drága édesanyánk,

ÖZV. HIRT LÖRINCNÉ

temetésén részt vettek, koszorúk és virágok küldésével mély fájdalmukat enyhíteni igyekeztek. A gyászoló Mihály család.

Hálás szívvel mondunk köszönetet minden rokonnak, jó ismerősnek, volt munkatársaknak, Komló város Tanácsának, a Steinmetz Miklós és a Janus Pannonius Szakközépiskola, a Nagy Lajos Gimnázium tanárainak és tanulóinak, valamint a komlói sportiskola kézilabdázóinak, akik szeretett halottunk,

DR. KESERŰ JÓZSEF

temetésén részt vettek, koszorúk, virágok és táviratok küldésével fájdalmunkban osztoztak. Külön köszönetet mondunk a Baranya megyei Vízmű Vállalat társadalmi, gazdasági vezetésének és valamennyi dolgozójának a család részére nyújtott támogatásért. A gyászoló család.

Hálás köszönetünket fejezzük ki a rokonoknak, barátoknak, munkatársaknak és ismerősöknek, akik szeretett nagynénink,

MORSCHHAUSER MÁRIA IRMA

temetésén megjelentek, részvétükkel és virágokkal fájdalmunkat enyhíteni igyekeztek. A gyászoló család.

Hálás köszönetet mondunk mindazon kedves barátainknak, ismerőseinknek, szomszédainknak, akik felejthetetlen halottunk,

MALIK JÁNOSNÉ

temetésén koszorúkkal, virágokkal, részvétükkel mély gyászunkban osztoztak és fájdalmunkat enyhíteni igyekeztek. A gyászoló család.

Köszönetet mondunk mindazoknak a rokonoknak, jóbarátoknak, munkatársaknak, ismerősöknek, akik felejthetetlen halottunk,

TÓTH GYÖRGY

temetésén megjelentek, koszorúk és virágok küldésével fájdalmunkat enyhíteni igyekeztek. A Tóth család.

Köszönetünket fejezzük ki a rokonoknak, szomszédoknak, munkatársaknak, akik szeretett halottunk,

ID. CSERTÁN GYULA

temetésén részt vettek. Gyászoló fia, menye és unokái.

Ezúton mondunk köszönetet mindazoknak, akik drága halottunk,

HELYES FERENC

temetésén megjelentek, fájdalmunkat enyhíteni igyekeztek. Külön köszönet a kedves rokonoknak, jó barátoknak, ismerősöknek, szomszédoknak, az 508-as iskola vezetőségének, kollégáknak, diákoknak és volt tanítványainak, a Pécsi Tervező Vállalat II. iroda dolgozóinak és a Komarov Szakközépiskola tanárainak, diákjainak. A gyászoló család.

LAKÁS—INGATLAN

Szabolcsfaluban háromszobás családi ház gazdasági épületekkel, szőlőhegyen 1170 n-öl gyümölcsös, megosztva is, Újhegyen 250 n-öl szántó, Hosszúhétényben 300 n-öl szőlő építési engedéllyel, anyaggal olcsón eladó. Érdeklődni: Szabolcsfalu, Szabadsághare u. 11.

Eladó Balatonlellén vízhez közel háromszobás családi ház 250 n-öl telekkel, vállalatnak is. Pécsi cserelakást beszámítok. Érdeklődni: Balatonlelle, Vasúti sétány 1. Papp József.

1½—2 szobás lakást bérelnék „Meghatározott időre" jeligére a Sallai utcai hirdetőbe.

150 n-öl beépítésre, gazdálkodásra alkalmas telek eladó. Pécs, Engels út 17.

Uránváros központjában lévő naavméretű egyszoba-komfortos, földszinti tanácsi lakást elcserélnék a város bármely részén fekvő kettő vagy háromszobás tanácsi lakásra. „Aanes 77" jeligére a Hunyadi úti hirdetőbe.

Mohácson, Duna-parton, vízkiemelő mellett, víkendtelek eladó. Mohács, Arany János út 16. sz.

Eladó 250 n-öl szőlő, Pécsbányatelepen. Érdeklődni: Pécs III., Páfrány utca 43. Szabados. 15 óra után.

Elcserélném 2 szobás, távfűtéses, tanácsi lakásomat 2 szobás vagy másfél szobás komfortosra. „Uránvárosi posta környékén" jeligére a Sallai utcai hirdetőbe.

Aranyhegyen 327 n-öl szőlő új épülettel, felszereléssel, berendezéssel áron alul eladó. Érdeklődni: 10-695-ös telefonon, 18 óra után.

Összkomfortos lakást vagy garzont bérelnénk. „Házaspár" jeligére a Hunyadi úti hirdetőbe.

Elcserélném másfél szobás pécsi PIK lakásomat hasonló komfortos pécsváradi PIK lakásra. József Attila utca 31. I. emelet 14.

Udvari kétszobás családi házrész lakottan, minden elfogadható árért eladó, valamint utcai kétszobás, kertes családi ház beköltözhetően eladó. Szilágyi Dezső út 54., felső csengő.

Elcserélném kétszoba összkomfortos lakásomat egy szoba összkomfortosra. Ugyanitt 350 n-öl 5 éves telepítésű szőlő és gyümölcsös pincével eladó. Érdeklődni a 12-416-os telefonon.

Első emeleti egyszoba hálófülkés, komfortos öröklakás azonnal beköltözhetően eladó. — „290 ezer kp" jeligére a Hunyadi úti hirdetőbe.

Simán elcserélnénk egy kétszobás tanácsi szövetkezeti, kertvárosi lakást, két családnak alkalmas, kertes családi házra Pécs belterületén. „Összkomfortot adunk" jeligére a Hunyadi úti hirdetőbe.

Üres összkomfortos albérletet keresünk. „Kertvárosi lakótelepen" jeligére a Hunyadi úti hirdetőbe.

Boda, Petőfi út 16. szám alatti lakóház nagy telekkel beköltözhetően eladó.

Budapesti kétszobás öröklakásom pécsire cserélem. „Óbuda" jeligére a Hunyadi úti hirdetőbe.

Gyümölcsös víkendtelknek sürgősen, áron alul eladó (200 és 290 n-öl). Bálicsi út 43.

Mecsek-oldalban kétszoba-hallos, garázsos, komfortos családi ház eladó, kisiparosoknak is, gazdálkodásra alkalmas. Érdeklődni: Szurányi Miklós út 29., földszint 2.

Bolthelyiség, 13 m² alapterületű, Urán piacon eladó. Érdeklődni lehet a halasnál.

Páfrány utcai 2 szobás, összkomfortos családi házrészemet elcserélném hasonló távfűtésesre „100 000" jeligére a Sallai utcai hirdetőbe.

Eladó 218 n-öl szőlő Mohács—Bár között a pecsenyesütő környékén. Komló, Mecsekjánosi, Iskola út 79.

3 szoba összkomfortos családi ház eladó. Patak u. 1. sz.

Eladó házrész — 2 szoba, konyha éléskamra, szuterin. Érdeklődni: a helyszínen. Pornyokai János. Vasas II. „C" utca 9.

Kétszobás, összkomfortos, nagy erkélyes szövetkezeti lakás eladó. Megtekinthető: 15—19 óráig, szombat kivételével. Vasárnap: 10—13 óráig. Uránváros, Endresz György u. 3/B. I. emelet 4. Varga.

Harkányban kicsi üdülőt vennék azonnal. „98 000 kp" jeligére a Sallai utcai hirdetőbe.

Hétvégi ház építésére alkalmas, 854 n-öl telek — 17-es busz végállomásánál — megosztva is eladó. Érdeklődni: este, Kossuth u. 63. Szebeniné.

Bútorozott szobába, fürdőszoba használattal, főiskolás lány mellé, szolid, nem dohányzó szobatársat keresek. — Pécs, József Attila u. 36. Vargha.

Kispostavölgy 29. szám alatt családi ház 500 n-öl telekkel sürgősen eladó. Érdeklődni levélben. Bocs István, 7011 Alap, Árpád u. 7.

Eladó a gyűdi elágazás mellett 600 n-öl hétvégi teleknek alkalmas terület, alkalmi áron. Borda, Pécs, Petőfi u. 55. I. emelet.

Nyíregyházi, 1 szoba komfortos lakásomat bármilyen pécsire cserélném. Baruchéné, Pécs, Kossuth u. 8. I. emelet.

Beköltözhetően eladó egyszoba, komfortos, kertes, meszesi házrész 180 000 Ft-ért. Garázsépítési lehetőség van. Érdeklődni a 14-773-as telefonon, hétköznap, 16—18 óráig.

2 szoba, konyha, kamra fürdőszobás családi ház azonnal beköltözhetően 120 000 Ft-ért eladó. Érdeklődni: Vasas I., Búzakalász u. 9. — Horváth Sándor.

Vennék Komlón, Szilvásban másfél vagy kétszobás szövetkezeti lakást. „Földszint vagy első emelet" jeligére a Komló, Lenin téri hirdetőbe.

Belvárosi szoba-konyhás, tanácsi lakást cserélnék összkomfortosra. „Földszinti" jeligére a Sallai utcai hirdetőbe.

Elcserélném belvárosi kétszoba, összkomfortos, tanácsi lakásomat, háromszobásra vagy két különálló tanácsi összkomfortosra, „Megfelelő költségtérítéssel" jeligére a Sallai utcai hirdetőbe.

Elcserélném PIK házfelügyelői, 2 szoba hallos, I. emeleti, távfűtéses lakásomat 2 ½ szobás, I. vagy II. emeleti, nem házfelügyelői lakásra. „2700 Ft jövedelem" jeligére a Sallai utcai hirdetőbe.

Elcserélném távfűtéses, PIK, házmesteri, 10 emeletesben lévő lakásomat 4 emeletesben lévő házmesterire. „2400 havi jövedelem" jeligére a Sallai utcai hirdetőbe.

ADÁS — VÉTEL

MOST GONDOSKODJON NAPOSCSIBÉKRŐL.

Kérje a gyorsan fejlődő, nagytestű, jól tojó fehér Plymouth csibét. AFÉSZ, Szentlőrinc.

Modern bútorok vételeladása. Mártírok útja 18. Telefon: 20-571.

WARTBURG de Luxe igényesnek eladó. Vásárosdombó, Rákóczi út 31.

Modern bútorokat veszek és eladok. Szabadság út 50. Telefon: 18-224.

Matador orgona, B tenor szakszofon és komplett dobfelszerelés eladó. Hird, Rákóczi u. 60. Novák.

Négykerekű kerti traktor pótkocsival eladó. Zengővárkony, Ady E. u. 1. sz.

6 db fekete 35 kg süldő, 6 db fehér 35 kg süldő, 270 db Zalagyöngye oltvány eladó. — Hird, kültelek. (Volt mozdonyjavító.)

MODERN GARNITÚRÁK 3580 Ft-tól részletre **VAJTA** kárpitosnál, **PÉCS,** Déryné u. 11.

Német juhász három hónapos kan (Cliff vörösrajzos fia) eladó. — Pécs, Úttörő utca 37/a.

Olajkályhák, televíziók, rádiók, szekrények, heverők, mosógépek, porszívók olcsón vásárolhatók. Felsővámház utca 2. szám.

Jól tejelő anyától származó vemhes üsző eladó. Erzsébet utca 29. sz.

24-es Volga sebességváltó, műszerfal, kormányszerkezet, ajtók, pótkerekek radiálgumival stb. olcsón eladók. Nébli József, Vásárosbéc, Dióspuszta. Megközelíthető a Szigetvár—Kadarkút útvonalon Somogyapáti és Somogyhatvan közötti kövesúton.

Volkswagen 1200-as bontva eladó. Komló, Arany János utca 11. Patkó.

100—200 kg-os hízók eladók. Nagyárpád, Kemény Zsigmond utca 113. sz.

SKODA 100 eladó. Érdeklődni: Tarr Imre út 6/b. II. 8. Telefon: 21-876. Szombaton és vasárnap egész nap.

IH-s ZSIGULI eladó. Mohács, Rózsa utca 11.

2 db nyolchetes bikaborjú eladó. Olasz, Kossuth Lajos utca 47. (Schäffer.)

Lada Combi eladó (18 000 km). Pécs, Nagy-Daindol 5/1.

Felnőtt macskákat vásárol a Fogászati Klinika. Pécs, Dischka Győző utca 5.

Karambolos 25—63 CF-es rendszámú Skoda Oktávia eladó és egy magasnyomású permetezőkanna. Felsővámház u. 72. Kovácsits.

Kettő 2 éves kancacsikó és 1 herélt ló eladó. Hobol, Balogh László.

1100 férőhelyes keltetőgép eladó. Dudás Pál, Felsőszentmárton, Csendes u. 61.

Eladó 6 szobás ház, 3 szoba komfortos átadó. József Attila u. 36. Vargha, felső csengő.

Eladó 1 tehén bikaborjúval és 1 vemhes koca. Görcsöny, Dózsa u. 11.

Kifogástalan olasz babakocsit vennék. „Sportkocsi" jeligére a Sallai utcai hirdetőbe.

VEGYES

GARÁZST BÉRELNÉNK

hosszabb időre, a város bármely részén.

Ajánlatokat: „Pontos fizetés 500" jeligére kérjük a Sallai utcai hirdetőbe beküldeni.

Őszibarackfa szakszerű metszése „17218" jeligére a Hunyadi úti hirdetőbe.

Parkettázást, csiszolást, lakkozást, műanyagpadló ragasztást vállalok. Közületnek is. Bacsi. Telefon: 10-861.

Kettő gyermekünkhöz, ötórás elfoglaltsággal nagymamát keresünk. Érdeklődni 16—17 óráig. Cím: Ifj. Csordás Györgyné, Pécs, Tűzoltó utca 6. sz.

Kémia, biológia tantárgyakból vizsgákra előkészít szaktanár. Telefon: 21-813.

Ablak, ajtó, redőny, irodai bútorok javítását közületeknek is vállalom. Pécs, Patak utca 14. Kuhajda asztalos.

Dolgozókat felvesznek

A BARANYA megyei Baromfifeldolgozó és Forgalmazó Közös Vállalat autóvillamossági lakatos, elektrolakatos, vízvezetékszerelő szakmunkásokat, továbbá segédmunkásokat keres felvételre. Jelentkezni lehet: Pécs, Xavér u. 19. sz. alatt, a munkaügyi osztályon. (50209)

A BAKSAI Ezüstkalász Mgtsz felvételre keres hálózati villanyszerelőket, lakatosokat tmk-munkára. Bérezés: az érvényben lévő bérszabályzat szerint. Jelentkezni lehet minden munkanap, Baksa, Rádfapuszta üzemegység, iroda. (50204)

MÉV ÉRCDÚSÍTÓ Uzem, Kővágószőllős — felvesz közgazdasági szakközépiskolát végzett vagy gyakorlattal rendelkező könyvelőt, továbbá gépírónőket, nagy gyakorlattal rendelkező lakatost, raktárosásban jártas anyagkiadót, gépkezelőket, segédmunkásokat. (60718)

KŐMŰVES, tetőfedő, vízvezetékszerelő, fűtésszerelő, gázvezetékszerelő, villanyszerelő és lakatos szakmunkások mellé segédmunkásokat felveszünk. Pécsi Építő és Tatarozó Vállalat Pécs, Tímár u. 23. (60689)

GÉPKOCSIVEZETŐT felvesz a MEGYESZER Vállalat, Pécs, Lyceum utca 4. Budapesti helyismerettel rendelkezők előnyben. (225)

METEOROLÓGIA SZOLGÁLAT keres jól képzett gép és gyorsírónőt. Fizetés: gyakorlati idő és MUM rendelet alapján. Ugyintéző: Hauriskáné, telefon: 10-956. (60813)

GÉPKOCSIVEZETŐT keresünk felvételre. Jelentkezés: Baranya megyei Vendéglátó Vállalat Komlói Területi Igazgatóságán, Komló, Mecsek étterem, emelet. (254)

A MÉV anyag- és áruforgalmi főosztály felvesz férfi könyvkötőt és vagonrakodókat, gépkocsirakodókat. Jelentkezés: MÉV-központ, Dugáné. (60695)

PÁLYÁZATOT hirdetünk a harkányi „Dráva" Szállóban üzemelő, szabadkasszás büfénkbe, üzletvezetői munkakör betöltésére. Bérezés: csökkentett alapbér + jutalék. Jelentkezni lehet: A Baranya megyei Idegenforgalmi Hivatal Központjában, Pécs, Széchenyi tér 9., 1977. február 7-én a délelőtti órákban. (Részletes önéletrajz szükséges). (60728)

A 26. SZ. Állami Építőipari Vállalat pécsi kirendeltsége felvételt hirdet gyors- és gépírói, valamint ügyviteli alkalmazotti állások betöltésére. Jelentkezés: Petkó Zoltán főépítésvezető, Pécs, Nagyhídi u. 16. (Hőerőmű mellett, utazás 32-es buszszal). Telefon: 12-185. (50210)

A TITÁN Kereskedelmi Vállalat Baranya megyei Kirendeltsége felvesz háztartásfelszerelési, vas- és műszaki eladókat, valamint raktári segédmunkásokat és árukiséröket. Jelentkezés: Pécs, Megyeri út 59. Raktárbázis. Munkaügy. (219)

MECHANIKAI és elekroműszerészt felveszünk. Pannónia Sörgyár. (216)

PEZSGŐGYÁRUNKHOZ villanyszerelő szakmunkást azonnali belépéssel felveszünk. Mecsekvidéki Pincegazdaság, Pécs, István tér 12. (234)

PALACKOZÓ üzemünkhöz női és férfi segédmunkásokat keresünk. Mecsekvidéki Pincegazdaság palackozó üzeme, Pécs, Batthyány utca 2—4. (238)

PEZSGŐGYÁRUNKHOZ női és férfi segédmunkásokat felveszünk. Mecsekvidéki Pincegazdaság pezsgőgyára, Pécs, István tér 12. (237)

ADMINISZTRATÍV munkakörbe női munkaerőt központunkhoz felveszünk. Mecsekvidéki Pincegazdaság Pécs, István tér 12., személyzeti osztály. (236)

A PÉCSI Geodéziai és Térképészeti Vállalat segédmunkásokat vesz fel. Jelentkezni lehet személyesen vagy írásban: Pécs, Légszeszgyár utca 17. (166)

SZÖVŐÜZEMUNKBE szakképzett és szakképzetlen szövőnőket azonnal felveszünk. A betanítást vállaljuk. B. m. Háziipari Szövetkezet Pécs, Déryné u. 35. (50211)

KÖZÉRDEKŰ

ÁRVERÉS! Bóly, Táncsics u. 2. sz. ház, (Német-féle) február 7-én 9 órakor árverésre kerül a Mohácsi Járásbíróságon. Várjuk az érdeklődőket.

AZ AUTÓKÖZLEKEDÉSI TANINTÉZET (Pécs, Hengermalom utca 4. sz.) gépjármű-ügyintézői tanfolyamot indít 1977. február hónapban. Jelentkezhet, aki 8 általános iskolai végzettséggel és vállalati javaslattal rendelkezik, illetve vállalata a tanfolyamnak megfelelő munkaterületen alkalmazza.

NEMZETKÖZI gasztronómiai hetek 1977. Amerikai hét a Pannonia étteremben.

MIT HOL VÁSÁROLJUNK

OLCSÓ ÁRUK BOLTJA tavaszi áruajánlata: férfi cipő, bőrtalpú 80—365-ig, velúr cipő 96,50, lakkcipők 100—258-ig, női körömcipők 80—200-ig, éksarkú pántos cipők színekben 236 Ft, női félcipők 65 Ft—200 Ft-ig, gumicsizma 77 Ft—124-ig, női velúr papucs 139,— Ft. Megvásárolható Sallai u. 26. Olcsó áruk boltjában.

KÖZÜLETEK FIGYELMÉBE AJÁNLJUK! Importból származó könyök- és térdvédős munkaruhák engedménnyel kaphatók a pécsi ÁFÉSZ bőr- és munkaruházati boltjában. (Pécs, Rákóczi út 16. Telefon: 12-440.)

MŰANYAG falburkoló és Esslingeni rendszerű műanyagredőny kapható a 63. sz. Vasudvarban, Pécs, Nagy Lajos utca 9. Telefon: 11-897.

„RELUXA" fémzsalu többféle színben megrendelhető a 9. sz. Vasboltban, Pécs, Kossuth Lajos utca 9. Telefon: 10-586.

A KONZUM ÁRUHÁZ AJÁNLATAI: Zene- és irodalomkedvelőknek hanglemez- és könyvújdonságaink. Fotóosztályunk amatőr filmek előhívását rövid határidőre vállalja. (II. emeleten.)

Mi időben szóltunk...

AJÁNLJUK AZ ÉPÍTKEZŐK — ÉPÍTTETŐK KÜLÖNÖS FIGYELMÉBE!

Villanybojlerek 8—120—200 literes
Komplett fürdőszoba-berendezések

FÜRDŐKÁDAK — ZUHANYTÁLCÁK — CSAPOK — CSAPTELEPEK, FAL- ÉS PADLÓBURKOLÓ CSEMPÉK NAGY SZÍNVÁLASZTÉKBAN, MOSDÓK — WC-CSÉSZÉK ÉS A SZÜKSÉGES SZERELÉSI ANYAGOK NAGY VÁLASZTÉKÁT KÍNÁLJA

62. SZ. SZERELÉSI SZAKBOLTUNK
PÉCS, ZSOLNAY V. U. 7.
TELEFON: 11-836

VÁSÁROLJON MINDENKOR SZAKBOLTBAN.
SZAKBOLT JELLEMZŐI: MEGBÍZHATÓ TANÁCSADÁS
SZAKSZERŰ KISZOLGÁLÁS TELJES ÁRUVÁLASZTÉK!

Építők, tervezők, kivitelezők!

1977-BEN IS VÁLLALJUK AZ ALÁBBI VASBETON TERMÉKEK GYÁRTÁSÁT:

- távfűtőelemek, 50x25 cm-es keresztmetszettől 300x125 cm-es méretig;
- térburkoló-elemek különféle méretekben és vastagságban;
- gravitációs betoncső 1000, 1250, 1500 mm-es belső átmérővel;
- előregyártott akna a fenti csőméretekhez.

Araink a hivatalos értesítőben megjelentek.

Érdeklődés és rendelésfeladás:
MÉLYÉPÍTŐ VÁLLALAT
BETONIPARI ÜZEMEI
1138 BUDAPEST,
Cserhalom u. 6.

Ugyintéző: KARCOS ELEMÉR
Telefon: 291-094

Útban az „A” kategória felé

A pécsi vívók nagy tervei

Több versenyzőre van szükség

A vívószakosztályok rangsorában az Universitas PEAC vívói a 10. helyet szerezték meg. A vidéki egyesületek közül csak a Szombathelyi Haladás előzi meg a pécsieket. A budapesti szakosztályok működési feltételei lényegesen kedvezőbbek, mint a vidékieké. A versenyeket főleg a fővárosban rendezik. Az országban működő szakosztályok nagy része budapesti. Az ország legjobb szakemberei a fővárosban dolgoznak. Nem beszélve arról, hogy teremmel, felszereléssel is jobban el vannak látva a budapestiek.

Felzárkózni Budapest mögé

A közelmúltban Rábe Gusztáv szakfelügyelő és Gábor István, a Vívószövetség főtitkára Pécsett járt. A Megyei Sporthivatallal és az Universitas PEAC vezetőivel tárgyaltak, hogyan lehetne a jelenleg „B” kategóriás Universitas PEAC szakosztályát „A” kategóriás szakosztállyá fejleszteni. A szövetség vezetői elégedettek a pécsi vívók eredményeivel, bár személyi és tárgyi feltételeik javításra szorulnak, alkalmasnak tartják az Universitas PEAC vívószakosztályát az „A” kategóriás szakosztályok közé sorolásra.

Az Universitas PEAC és az utánpótlást biztosító Sportiskola vívószakosztályában valamivel több mint száz fiatallal foglalkoznak. Ahhoz, hogy a jövőben további előrelépést érjenek el a pécsi vívók, feltétlenül szükségesnek látszik a versenyzőgárda növelése. Az utánpótlás biztosítása érdekében az Úttörőház egy csoportja mellett hamarosan megindul 120 résztvevővel az a tanfolyam, melynek keretében a különböző iskolákból kiválogatott 10—11 éves fiúk és lányok ismerkednek meg a sportággal. A POTE kondicionáló termében egy újabb kezdőcsoport felállítását is tervezik.

Tervek, remények, lehetőségek

Az edzőgárdát megfiatalították, létszámát megnövelték, probléma azért akad. A párbajtőr- és a férfi tőrvívásban az oktatás jó kezekben van. Gaál Csaba és Füzy András jól képzett szakemberek. Nagyon elkelne azonban edző a kardozókhoz, és egy mester a női tőrvívókhoz.

A sportág féloldalúságát még nem sikerült megszüntetni. Az Universitas PEAC párbajtőrcsapata az OB I-be jutott. A férfi tőrvívók is jó erőt képviselnek, hajszálon múlott a feljutás az OB I-be. A női tőrvívók és kardvívók eredményei gyengébbek. Az ez évi célkitűzések között szerepel a párbajtőrvívók bentmaradásának biztosítása az OB I-ben, a férfi tőrcsapat feljutása az OB I-be és olyan női tőr- és kardcsapat kialakítása, mely képes lesz kiharcolni az OB II-t.

Az Egyetemi Tornacsarnok nagyterme minden délután 5 órától este 10 óráig a vívók rendelkezésére áll, akár öt villanypástot is felállíthatnak, ez igen sokat jelent, a közeljövőben a terem világítóberendezését korszerűsítik, ezzel régi kérésük teljesül a vívóknak.

Egy nagy verseny Pécsett

A szakosztály élversenyzői zömmel egyetemi hallgatók. A tanulás és a sport összeegyeztetése nem könnyű, annál is inkább, mivel a vívósportban is megkövetelik a mindennapos edzést azoktól, akik az élen akarnak járni. Az Universitas PEAC idénynyitó szakosztálygyűlésén a versenyzők egyhangúlag elfogadták az „A” kategóriás szakosztály felé vezető úton szükséges keményebb, nagyobb megterhelésű edzéseket. Az ifjúsági világbajnokságra készülő válogatott kerettagok, Remsey és Németh a kerettagsággal járó fárasztó utazásokat is vállalták.

Öt I. osztályú, 10 aranyjelvényes vívóval rendelkeznek a pécsiek, akik az elmúlt évben 9 olimpiai pontot szereztek. Az új minősítési szabályzat nagyon megszigorítja az I. osztályú és aranyjelvényes minősítés követelményeit. Egy nemzetközi kategória felállításáról is szó van. Egy ilyen nagy verseny Pécsett is lesz, március 11, 12, és 13-án, az Orvostudományi Egyetem aulájában a hagyományos Pannonia Kupa nemzetközi vívóversenyen lengyel, román, szovjet versenyzők indulására számítanak a magyar élversenyzők mellett.

Hegyi István

HDN labdarúgó Kupa

Nagykanizsai Olajbányász—Sellye 3:1 (1:0)

Nagykanizsa, MÁV NTE-pálya, 150 néző. V.: Kovács L. **Nagykanizsa:** Megyimórecz — (Szokol a szünetben) — Söjtör, Bognár, Savanyó, Kránicz — Varga, Horváth (Czuczka a 61. percben), Timár (Kütsön a 75. percben) — Kozma, Solymos, Takács. **Sellye:** Jankovics (Kellermann a szünetben) — Orlovics, Krén, Pandur, Amigya — Könyves, Vass (Papp az 58. percben), Rácz — Szabó, Lombosi (Répás a 78. percben), Barka. Mély talajú, havas pályán küzdelmes mérkőzést vívott a két csapat, amelyet biztosan nyertek a tartalékos olajosok. Góllövők: Varga, Savanyó, Solymos, illetve Szabó.

Győzelemmel kezdett a magyar válogatott

A hétfőn délelőtt útrakelt magyar labdarúgó válogatott európai idő szerint csütörtökre virradóra a costa-ricai San Joseban győzelemmel kezdte közép és dél-amerikai vendégszereplését.

Az ellenfél az ötszörös costa-ricai bajnok, több játékossal megerősített Deportivo Saprissa volt. Négy gólt lőttek a magyarok, mégis csak 3:2 volt az eredmény, Török ugyanis Kovács László hálójába talált egy alkalommal.

Magyar válogatott—Saprissa 3:2 (2:0).

Góllövők: Ebedli (2), Pusztai, illetve Török (öngól) és Solano.

Magyar válogatott: Kovács L. — Török, Bálint, Kereki, Tóth J., — Rab, Ebedli, Pintér — Pusztai, Törőcsik, Magyar. Cserekéntjátszott: Fazekas, Nagy II. és Zombori.

Saprissa: Rojas — Bastos, Hernandez, Morales, Wilbert — Heriberto, Santana, Ugarte — Chico, Yuba, Solano.

Ebedli a 15. percben szerezte meg a vezetést, Pusztai három perccel később 2:0-ra módosította az eredményt. Fordulás után egy perc alatt kiegyenlítettek a hazaiak: az 53. percben Török öngóljával szépítettek, majd Solano az 54. percben lőtt góljával az eredmény 2:2-re alakult. A győzelmet jelentő gólt Ebedli a 70. percben szerezte.

DN SPORT

Mesteri címmel a társolyban

A bajnoki döntő után új feladatok előtt

Beszélgetés Karsa Lászlóval, a PMSC sakkozójával



Sakkpályafutásának legsikeresebb esztendeje az 1976-os év volt, sikerült megszereznie a mesteri címet. Ezt a címet két rangos versenyen — köztük az országos középdöntő — nyújtott teljesítményével érte el.

— Gondolt arra, hogy a mesteri cím teljesítésén túl, még az országos döntőbe is bekerülhet?

— Az országos középdöntő négy csoportban került lebonyolításra. Csoportonként három versenyző jutott a döntőbe. Az igazság kedvéért el kell mondanom, a leggyengébb csoportba kerültem. Jó indulás után, mindössze egy vereség mellett sikerült harmadikként a döntőbe jutnom. Ezek után már elárulhatom, nem tartottam elérhetetlennek a nagy célt.

— Hogyan készült fel a bajnoki döntőre?

— A részt vevők ismeretében a felkészülési idő rövidsége ellenére is, igyekeztem versenyzőtársaim játszmáit behatóan tanulmányozni. Portisch Lajos távolléte ellenére is, az utóbbi évek legrangosabb döntőjén vehettem részt. A 18 résztvevős mezőnyben nem kevesebb mint nyolc nemzetközi nagymester játszott. Mint a bajnokság újonca, és legfiatalabb résztvevője, vérmes reményeket nem tápláltam. Az utolsó helyezésemmel azonban nem vagyok elégedett. Rutintalanságomnak nagy ára volt, egész és fél pontokat „dobtam ki az ablakon.” Ha ezek a pontok bejönnek, akkor nem az újonc végez az utolsó helyen.

— Kívülállók számára, látszólag egyedül, szekundáns nélkül küzdötte végig a bajnokságot. Mi ebből az igazság?

— Viszonylag zárkózott természetű vagyok. Játszmáimat magam szeretem elemezni. Ha a szükség még is úgy kívánta, a fővárosban élő Flesch nemzetközi mester, csapatom éltáblása volt segítségemre.

— Mit szeretne elérni 1977-ben?

— El kell hogy mondjam, egyéni sikereim kovácsa a PMSC OB I-es sakkcsapata, itt formálódtam igazán sakkozóvá. Ebben az évben az a megtiszteltetés ért, hogy csapatom második tábláján játszhatom. Ezen a táblán csapatbajnoki mérkőzés formájában a teljes magyar élgárdával találkozom. Remélem, hogy jó egyéni eredményeimmel, ismét hozzásegíthetem csapatomat a tavalyihoz hasonló kiváló eredményhez. Egyéni versenyek formájában elindulok a PMSC-nek áprilisban rendezendő vegyes mesterversenyén. Szeptemberben, már mint mester, közvetlenül bekapcsolódhatok az országos középdöntő küzdelmeibe, ahonnan szeretnék továbbjutni, és most már nem mint újonc, ismételten résztvevője lenni az 1977-es magyar bajnoki döntőnek. Mint magánember pedig szeretném sikeresen befejezni a Közgazdasági Egyetem második évfolyamát.

Kocsis László

A kézilabda DNK első fordulója

Technikai okok miatt e héten a kézilabda körlevél nem jutott el az érdekeltekhez, így ezúton közöljük a csapatokkal a DNK első fordulójának műsorát.

Február 6., vasárnap. Városi Sportcsarnok: 8.00: Sportiskola—Kesztyűgyár III. osztályú férfi mérkőzés, 8.43: Szentlőrinc—Nagyharsány II. osztályú férfi mérkőzés, 9.26: Mezőgép—Gázmű II. osztályú női mérkőzés, 9.59: PMSC—Siklós I. osztályú férfi mérkőzés, 10.54: PMSC—Zsolnay SE I. osztályú női mérkőzés, 11.39: Dózsa—Kesztyűgyár öregfiúk, 12.12: Sellye—Siklós II. osztályú női mérkőzés, 12.45: PMSC—Siklós III. osztályú férfi mérkőzés, 13.28: PMSC—Mecseknádasd II. osztályú férfi mérkőzés, 14.11: Sportiskola I.—BTC II. osztályú női mérkőzés, 14.44: Kesztyűgyár—István-akna I. osztályú férfi mérkőzés, 15.39: BTC—Kesztyűgyár I. osztályú női mérkőzés, 16.24: Bányász—Ércbányász öregfiúk, 16.56: Sportiskola II—Universitas PEAC II. osztályú női mérkőzés, 17.28: Universitas PEAC—Újpetre II. osztályú férfi mérkőzés, 18.10: Gépipari—István-akna III. osztályú férfi mérkőzés.

Közgyűlés a Pécsi Spartacusnál

Szerdán tartotta közgyűlését a pécsi szövetkezeti sportolókat tömörítő Pécsi Spartacus sportegyesület. A négy szakosztály — tenisz, asztalitenisz, sakk, természetjárás — versenyzőinek és a tömegsportban résztvevők képviseletében 87 küldött hallgatta meg az elnökség beszámolóját a sportegyesület 1976. évi munkájáról és az 1977. évi feladatokról, amelyet Herr Ferenc ügyvezető elnök terjesztett elő. A közgyűlésen részt vett Maletics Miklós, a Pécs városi Ipari Szövetkezetek Pártbizottságának titkára, Haász József, a Baranya megyei KISZÖV elnöke, Kovács János, az OKISZ Testnevelési és Sportosztályának vezetője, valamint Rózsahegyi Mátyás, a Pécs városi Sportfelügyelőség vezetője. Az elnökség előterjesztése alapján a közgyűlés jóváhagyta, hogy a Pécsi Spartacus átvegye a PMSC cselgáncs szakosztályát, valamint azt, hogy a PMSC férfi asztalitenisz szakosztálya beolvadjon a Pécsi Spartacus asztalitenisz szakosztályába.

Szánkóverseny a Mecseken

A Városi Sportfelügyelőség február 5-én, szombaton délután 3 órakor szánkóversenyt rendez a mecseki szánkópályán. Nevezéseket 6 éves kortól a helyszínen fogadnak el, a versenyt 5 korcsoportban rendezik, és a győztesek éremdíjazásban részesülnek.

Labdarúgás. A mohácsi járásban a tavaszi bajnoki rajt előtt kupamérkőzéseket szerveznek. A mohácsi TE és a Lippói Tsz SE által felajánlott kupáért öt furdulón keresztül a járás hat—hat csapata találkozik egymással.

Sportmozgalom. A PVSK küldött közgyűlését a pécsi MÁV állomás üzemi étkezdéjében tartja február 4-én 15.30 órai kezdettel.

Vojvodina—PMSC 3:1 (1:0)

Újvidék, 1300 néző. V.: Makszimovics. **PMSC:** Fiedler (Kollár) — Iványi, Toma, Schulteisz, Kincses — Kiss (Kardos), Dárdai P., Lőrincz — Nagy, (Morvai), Hámori, (Havasi), Jónás (Dobány).

A csúszós, havas talajon lejátszott találkozón jóiramú mérkőzést vívott a két csapat. A vezetést Sztakics góljával a 9. percben szerezték meg a hazaiak, majd az 56. percben Radoszavljevics növelte a Vojvodina előnyét. Egy perccel később a csereként beállt Morvai szépített. A végeredményt az újvidéki Lőrincz állította be a 70. percben.

A Vojvodina végig többet kezdeményezett, győzelme megérdemelt. A PMSC mezőnyben jól küzdött, de a kapu előtt határozatlanok voltak a csatárok.

Lépes László

Dunántúli Napló

Az MSZMP Baranya megyei Bizottságának lapja
Főszerkesztő: **Mitzki Ervin**
Főszerkesztő-helyettesek: **Báling József és Hallama Erzsébet**
Szerkesztőségi ügyelet 8—20 óráig 10-053, 20 óra után 15-726
Kiadja a Baranya megyei Lapkiadó Vállalat
Felelős kiadó: **Braun Károly**
Szerkesztőség és kiadóhivatal: 7601 Pécs, Hunyadi út 11. sz. Telefon: 15-000, 15-762, 15-852, 15-245, 15-264
Szerkesztőség telex: 12-421
Kiadó telex: 12-320

Készült ofszet rotációs eljárással Saphir 96-os gépen Pécsi Szikra Nyomda 7630 Pécs, Engel János u. 8.
Tel: 13-177, 13-696. Telex: 12-211
Felelős vezető: **Melles Rezső**

Terjeszti a Magyar Posta
Előfizethető a helyi postahivataloknál és a kézbesítőknél.
Előfizetési díj egy hónapra 21 Ft
Indexszám: 25 054
ISSN 0133—2007

RÁDIÓ

A RÁDIÓ ÉS TELEVÍZIÓ MŰSORÁBÓL

KOSSUTH RÁDIÓ

8.27: Wilhelm Kempff és Nathan Milstein lemezeiből. Közben: kb. 8.53: Mit tegyünk az ipari hulladékkal? Kb. 9.03: A Wilhelm Kempff és Nathan Milstein lemezeiből című műsor folytatása. 9.34: Nógrád megyei óvodások énekelnek. 10.05: Iskolarádió. 10.35: Juhász Gyula versei. 10.40: Puccini: Manon Lescaut — Jelenet és az I. felvonás finálé-ja. 11.00: Hogy volt? 12.35: Tánczenei koktél. 13.20: Népdalcsokor. 14.00: Dávid Gyula: Brácsaverseny. 14.25: „Nyitnikék” — Kisiskolások műsora. 15.10: Zengjen a muzsika! 16.05: Tartózkodási helyük ismeretlen. 17.07: Beszélni nehéz. 17.19: Faragó Laura népdalfelvételeiből. 17.40: Élőszóban. 18.00: Itzhak Perlman hegedül. 19.15: Világszínház. Szép magyar komédia. 20.24: Gluck: Iphigenia Taurisban. Négyfelvonásos opera. 21.05: Láttuk, hallottuk. 22.20: Tíz perc külpolitika. 23.25: Dohnányi műveiből. 0.10: Surányi Géza táncdalaiból.

PETŐFI RÁDIÓ

8.05: A fúvószene története — V. rész. 8.33: László Annie, Kiss Károly és Talabér Erzsébet énekel, Kecskés Sándor klarinéton és tárogatón játszik. 9.18: Dalok a Szovjet Rádió műsorából. 9.33: Filmzene. 10.00: A zene hullámhosszán. 12.00: Vidám operettkettősök. 12.33: Szimfonikus táncok. 13.00: Nőkről — nőknek. 13.33: A Gyermekrádió új zenei felvételeiből. 17.00: Ötödik sebesség. 18.00: Mindenki iskolája. 18.33: A Szovjet Állami Zenekar hangversenye a moszkvai Konzervatórium nagytermében. 19.42: Slágermúzeum. 20.33: Hogy volt? 21.32: Nyolc rádió nyolc dala. 22.02: Magyar kórusok Gesualdo felvételeiből. 22.33: Népdalok. 23.15: Részletek Miljutyin Juanita csókja és a Cirkusz csillagai című operettjéből.

HARMADIK MŰSOR

14.05: Verdi tenoráriák. 14.30: Bach-művek. 16.03: Romantikus muzsika. 17.30: Zenekritikusok hanglemezekről. 18.05: Leonard Bernstein operafelvételeiből. 18.45: Tip-Top parádé. 19.15: Iskolarádió. 19.33: A Berlini Filharmonikus Zenekar hangversenye a Berlini Rádióban. 21.14: Közkívánatra! 22.44: Papp Lajos Gordonkaverseny.

PÉCSI RÁDIÓ

17.00: Műsorismertetés, hírek. 17.05: A Mecseki Ércbányászati Vállalat fúvószenekara játszik. Vezényel Apáthy Árpád. 17.15: Helyesen magyarul . . . — Ez, az, emez, amaz. — Dr. Rónai Béla előadása. 17.20: Ritmus és dallam. Hétvégi programjavaslat. 18.00: Dél-dunántúli híradó. 18.15: Vico Torriani énekel. 18.25: Hírösszefoglaló. 18.30: Szerb-horvát nyelvű műsor. Hírek. — Szórakoztató zene. Közben: A könyvesbolt kirakatából. — 30 évvel ezelőtt történt. A Brcsko-Bánovics vasútvonal építői. Dokumentumműsor. — A munkásmozgalom dalai. 19.00: Német nyelvű műsor. Kulturális magazin: Hírek. — Eredményesen szerepeltek a „Reicht brüderlich die Hand” vetélkedőn: a Grau—Panyik-duó a bajai német gimnáziumból. — Új könyvek. — Népdalcsokor. 19.30: Műsorzárás.

MAGYAR TV

8.59: Idősebbek is elkezdhetik. Tévétorna (ism.). 9.05: Iskolatévé: Földrajz (ált. isk. 6. oszt.). 10.05: Magyar irodalom (ált. isk. 8. oszt.). 10.35: Tízen Túliak Társasága (ism.). 12.05: Francia nyelv (középisk. II. oszt.). 14.05: Iskolatévé: Földrajz (ism.). 14.55: Magyar irodalom (ism.). 15.55: Irány az egyetem! Előkészítő a felsőfokú felvételi vizsgákra. Exponenciális és logaritmikus egyenletek. 16.48: Hírek. 16.55: Halászat és vadászat. Kanadai ismeretterjesztő rövidfilm-sorozat. XIII/1. rész: Vadászparadicsom. 17.20: Menynyi olajra van szükségünk? Az APN dokumentumfilmje. 18.00: Unalom. Fehér Klára tévéjegyzete. 18.10: Reklámműsor. 18.15: Öt perc meteorológia. 18.20: Látókör. A Televízió Politikai Vitaest-sorozata. XVI/7. rész. 19.05: Reklámműsor. 19.10: Esti mese. 19.20: Idősebbek is elkezdhetik. Tévétorna. 19.30: Tv-Híradó. 20.00: Delta. Tudományos híradó. 20.25: Ki mit tud? 1. elődöntő. Helyszíni közvetítés a Pataki István Művelődési Házból. 22.25: Tv-Híradó 3. 22.35: BITEF '76. Riportműsor.

MÁSODIK MŰSOR

20.00: Liszt hangverseny a Zeneakadémián. A zene, zene, zene. Körkép hangversenymelléklete. 20.35: Vezetők Klubja. Ki legyen a legokosabb? 21.15: Tv-Híradó 2. 21.35: Iratlan költészet: „A mesék ott vannak a jászolnál megkötve”. A nógrádsipeki tollfosztóban — I. 22.10: Hegedűszóló. NSZK—Csehszlovák tévéfilm.

JUGOSZLÁV TV

17.10: Magyar nyelvű tv-napló. 17.45: Mágnes — gyermekműsor. 18.15: Gyűjtópontban. 18.45: Népi muzsika. 19.15: Rajzfilm. 20.00: Van szerencsém meghívni önöket — sorozat. 21.50: Dokumentumfilm.

MÁSODIK MŰSOR

18.45: Odüsszea 2200 — rajzfilmsorozat. 19.15: Források — költészeti adás. 20.00: Napirenden. 21.00: Huszonnégy óra. 21.15: Nézzék a zenét.

Világ proletárjai, egyesüljetek!

Dunántúli napló

XXXIV. évfolyam, 35. szám
1977. február 5., szombat
Ára: 80 fillér

Az MSZMP Baranya megyei Bizottságának lapja

Előrelátás a pártmunkában

Minden párttitkár, vezetőségi tag, bizalmi tanúsíthatja: tennivaló mindig akad elegendő. A történések, a feladatok egymást követik; állandóan szükséges valamiben állást foglalni, intézkedni, egyetérteni, kezdeményezni. A pártmunka hétköznapjait ezek az — egymagukban általában nem „világrengető" jelentőségű — események, cselekedetek töltik ki, s töltik meg tartalommal. Így természetes, s így is van rendjén. Csak az ilyen konkrét, gyakorlati, operatív tettek révén érheti el a pártszervezet, hogy valóságos befolyásolója, s ne csupán utólagos regisztrálója legyen a mindennapi munkának.

Az ilyen tettekre való törekvés ma általános a pártmunkában. Igaz, még a minap is hallottam olyan alapszervezeti titkárról, aki keserűen panaszolta, hogy hónapok óta képtelen egy érdemi megbeszélést összehozni a három műszakban dolgozó KISZ-titkárral, s a megoldást abban látta, hogy ezentúl csak egy műszakban dolgozókat válasszanak mozgalmi funkciókba. A tehetetlenség effajta siralmas példája azonban ma már — nyugodtan mondhatjuk — inkább megcsodálni való kuriózumnak számít; a jellemző a tettrekészség, az operativitás.

Fenyeget azonban egy másfajta — s kuriózumnak, ritkaságnak még távolról sem nevezhető — veszély. S ez a szükséges gyakorlatiasságnak praktícizmussá torzulása, a beleveszés a mindennapok részleteibe. Az ügyek áradása ugyanis könnyen elsodorhat. S ez azzal a következménnyel jár, hogy az események kezdik irányítani a pártszervezetet, ahelyett, hogy az irányítaná a történések menetét. A pártszervezet azzal foglalkozik, „ami jön", ahelyett, hogy az történne, amit a pártszervezet célul tűzött.

Ez utóbbihoz mindenekelőtt arra van szükség, hogy a pártszervezet törekedjék távlatokban gondolkodni. Elismerem, erre nem mindig könnyű időt találni, erőt fordítani. Hányszor lehet hallani pártmunkásoktól: „Bizony, jó lenne olykor csak azzal foglalkozni, hogy elgondolkodunk a teendőkön, latolgatjuk a lehetőségeket, megpróbáljuk kikövetkeztetni a távlati követelményeket, de erre marad a legkevesebb idő". Ám, ha nehéz is rá időt és erőt találni, elengedhetetlen, megkerülhetetlen szükségességgé válik a pártmunka hatékonyságának, színvonalának távlataikkal való egybevetése.

A pártszervezetek munkastílusának, munkarendjének van jónéhány eleme, amely önmagában is tervszerűségre kényszerít, a prakticizmus ellen hat. Ilyen nem utolsósorban a munkatervek készítésének rendje, vagy az éves beszámoló taggyűlések rendszere. Ám, sok tapasztalat tanúsítja, hogy a különféle üléstervek, intézkedési tervek, cselekvési programok önmagukban még nem mentenek meg a prakticizmustól. Léteznek rutinra épülő, minden érdemi átgondolást nélkülöző munkatervek éppúgy, mint csupán a múltat regisztráló, a jövővel nem számoló beszámoló taggyűlések. S éppenséggel az sem ritka jelenség, hogy a gazdasági vezetés cselekvési programja konkrétan és a perspektivikus kihatásokat érdemben számításba véve jelöli meg a feladatokat, a pártpolitikai munka ehhez kapcsolódó terve viszont mindössze néhány üres általánosságra szorítkozik.

Pedig a gazdasági folyamatok politikai előmozdítása, alátámasztása a legkevésbé sem nélkülözheti az átgondoltságot, a perspektivikus látásmódot. Figyelemre méltó tapasztalat például, hogy a mai körülmények között egy-egy intézkedés észszerűsége gyakorta nem értékelhető önmagában, illetve hatékonysága csak a későbbiekben érzékelhető. Emiatt az ilyen lépéseket kezdetben jónéhányan ésszerűtlennek tüntetik fel. A pártszervezetnek nagy feladatai vannak az ilyen problémák tisztázásában, az ésszerű gazdálkodás követelményeinek megértetésében. Erre azonban csak akkor képes, ha a mánál előbbre tud látni.

Azt is tudjuk, hogy a fejlődés bonyolultabbá, összetettebbé vált, s egyes részelemei olykor ellentmondásba is kerülhetnek egymással. Ezért valamely kérdés megoldásánál a más területre vonatkozó hatásokat is ajánlatos számításba venni, különben mai döntésünk könnyen keresztezheti azt, amit egy másik problémával kapcsolatban holnap kell elhatároznunk. S ha a pártszervezet ezzel nem számol, ha nem gondolkodik előre, furcsa helyzetekbe bonyolódhat. Az egyik nap a közművelődési teendők tárgyalásakor például a munka melletti tanulás minél nagyobb mértékű kiterjesztése mellett tör lándzsát, a következő alkalommal a munkaidő job kihasználásának lehetőségeit kutatva viszont ezzel ellenkező módon, a tanulmányi szabadságot igénylők számának korlátozása mellett foglal állást. Az ilyenfajta és hasonló szélsőségeket csak úgy lehet elkerülni, ha a pártszervezet nem csupán azt tartja szem előtt, amivel az adott pillanatban éppen foglalatoskodik, hanem komplex módon igyekszik áttekinteni az összefüggéseket, az okok és következmények láncolatát.

Sok jó, követendő példája akad már ennek. Szólhatnék arról a gépipari üzemről, ahol a pártszervezet nem általános igazságok hangoztatásával támogatta bizonyos elavult gépek kiselejtezését és az új, korszerű berendezések jó kihasználását. Ellenkezőleg: átfogó terveket készített, amelyben konkrétan és pontosan számbavette, milyen teendői lesznek az intézkedések értelmének megmagyarázásában, a szakmai továbbképzés előmozdításában, az összeszokott kollektívák szükségessé vált megbontásából következő feszültségek eloszlatásában. A szerkezeti változtatások, a műszaki fejlődés ezen a helyen éppen azért nem okozott nagyobb zökkenőket az emberi viszonyokban, mert a pártszervezet nem prakticista módon, hanem átfogó koncepció alapján foglalkozott az ilyenkor felmerülő problémák százaival.

Az élet immár minden területen ilyen szemléletet, ilyen munkastílust igényel. Tartós sikerre ma már csak ez vezethet.

Gyenes László

A megye kérésére az OVH elhárította

Ismét szennyezés-veszély volt a Dunán

Nyersvíztárolót építenek Mohács térségében

A beruházásnak minden vitát meg kell előznie!

A közelmúltban riasztó jelzés érkezett Pécsre: a Sión újabb — az emlékezetes novemberit meghaladó mértékű — ipari szennyvíz lebocsátása várható. A megye vezetői azonnal akcióba léptek. Az Országos Vízügyi Hivatal segítségét kérték. Novemberben Pécs kritikus napokat élt át, s ha a lakosság az átmeneti vízkorlátozásnál egyebet — pl. tartós vízhiányt — nem vett észre, az a vízellátással foglalkozó szervek körültekintő, példásan szervezett munkájának tulajdonítható. Ez egyszer még elmegy, de vajon lehet-e rendszert csinálni egy nagyváros vízellátását veszélyeztető, műszakilag talán indokolt szennyezésből? A kérdés így vetődött fel az OVH-nál is. A nagy határozottsággal kimondott *nem!*-ről tegnap délelőtt a megyei pártbizottság épületében megtartott tárgyaláson *dr. Gergely István* államtitkár, a Központi Bizottság tagja, az Országos Vízügyi Hivatal elnöke tájékoztatta Baranya megye és Pécs város párt- és állami vezetőit.

— Nem lehet kitenni bizonytalanságnak vízellátás tekintetében Pécs lakosait — jelentette ki az államtitkár. A péti nagyberuházás egyik előre nem látott következményeként szűk félévenként mintegy 300 ezer köbméter híg műtrágya keletkezik, amit a helyi öntözőrendszerben kellene hasznosítani. Ez nem történt meg ősszel, s most is a Sión át a Dunába kívánták bocsátani. Ezt megakadályozták: Pét költségére legelőterületeken duzzasztják vissza az ipari szennyvizet, amit aztán az öntözésnél használnak fel. Szóba került ugyan, hogy a szennyvíz apránként történő leengedése esetén Pécs előtárolással hidalja át a vízkivételi szüneteket. Erre jelenleg nincs lehetőség, de megfelelő tározókapacitás nélkül máskor sem lehet így kivédeni a Duna szennyezését. A megoldásról a következőket mondta az államtitkár.

— Mohács térségében a termelőmű költségére 20—25 millió forintos beruházással nagy befogadóképességű nyersvíztárolót kell építeni, amellyel rendkívüli esetben biztosítani lehet Pécs vízellátását. A beruházásnak minden vitát meg kell előznie — gyors tervezéssel már nyáron el kell indítani a megvalósítást —, mert Pécs nem várhat. A költségekről majd azután vitatkozhatunk.

A megye lakossága nevében *dr. Nagy József*, a Központi Bizottság tagja, a Baranya megyei Pártbizottság első titkára mondott köszönetet az Országos Vízügyi Hivatalnak a gyors és eredményes intézkedésért.

A továbbiakban dr. Gergely István államtitkár és az OHV vezető munkatársai a baranyai tárgyalópartnerekkel — *Horváth Lajossal*, a Baranya megyei Tanács elnökével, *Lukács Jánossal*, a Pécs városi Pártbizottság első titkárával, *Czente Gyulával*, Pécs város Tanácsának elnökével és vezető munkatársaikkal — áttekintették a megye vízügyi beruházásainak helyzetét. Ezek között vezető helyen szerepel a második dunai vezeték építése, amelyen a tervidőszak végéig Pécsnek 15 ezer köbméterrel több vizet kell kapnia.

H. I.

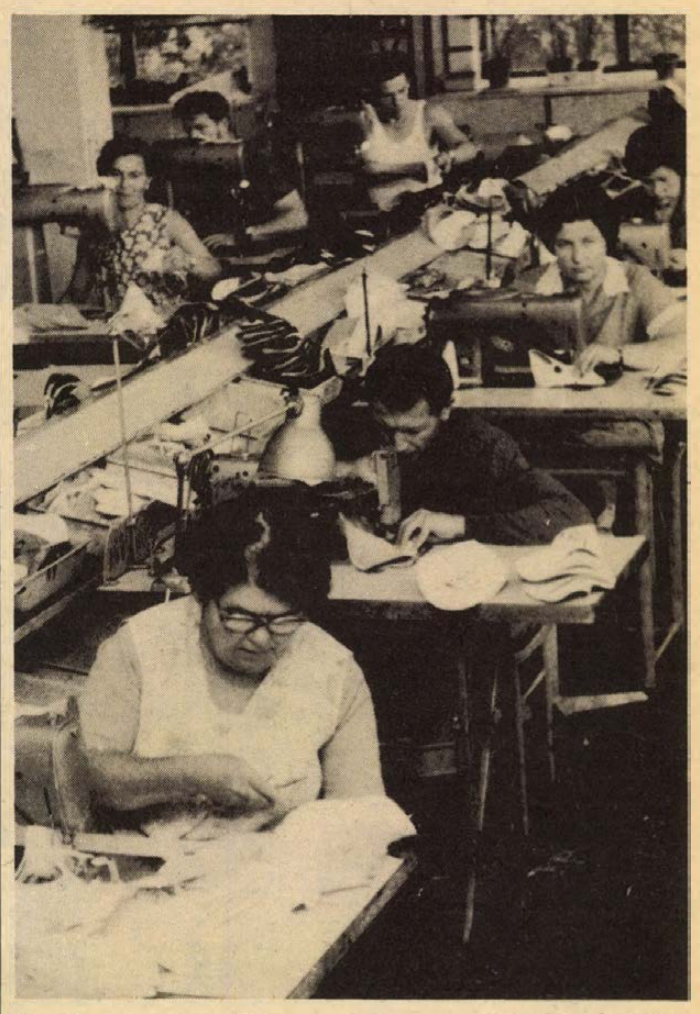

Kétmillió pár cipőt készítenek évente 360 millió forint értékben a Szigetvári Cipőgyárban. Termékeik nagyobb részét itthon értékesítik, s mintegy 40 százalékát szocialista országokba exportálják.
Fotó: Maletics

További intézkedések, de a saját portán is söpörni kell

Kopaszra nyírni az adminisztrációs bokrokat!

Dr. Faluvégi Lajos pénzügyminiszter sajtótájékoztatója a Parlamentben

(Munkatársunk telefonjelentése)

Mostanában szinte hetenként hallunk, olvasunk róla, egyszerűsítettek, egységesítettek ilyen vagy olyan adózást, engedélyezési eljárást. Íme, mindez része annak a — kormányhatározattal elindított — országos mozgalomnak, amely az adminisztratív munka csökkentését és ésszerűsítését írta zászlajára. Ha még nem is sikerült kopaszra nyírni a magasra nőtt adminisztrációs bokrokat, kétségkívül, kis lépések formájában születtek eredmények. Ezekről az intézkedésekről és a további feladatokról tartott tegnap délelőtt a Parlamentben sajtótájékoztatót dr. Faluvégi Lajos pénzügyminiszter.

A miniszter mindenekelőtt példatárral lepte meg az újságírókat: ebben összefoglalását adta azoknak az intézkedéseknek, amelyek az állami adminisztrációs-ügyviteli folyamatok korszerűsítése érdekében születtek. Ötven ilyen intézkedést számolhatunk össze, ez egy év termése, mindenesetre biztató kezdet. Helytelen lenne azonban mindent a kormánytól várni. Ezzel kapcsolatban dr. Faluvégi Lajos a következőkre mutatott rá.

— Amikor az ügyvitel egyszerűsítéséről szólunk, hiba lenne ezt a számvitel területére korlátozni. Az egyszerűsítés követelménye az egész ügyvitellel szemben fennáll, beleértve a műszaki ügyvitelt is. Nagy súlyt kap ebben a munkában a vezetés, illetve az irányítás kulturáltságának növelése is. Az információk a vezetés segítését szolgálják, ezért azzal a követelménnyel kell fellépni, hogy a vezetés mind az apparátusban, mind a vállalatoknál jelentőségéhez mérten foglalkozzon a kérdéssel, mert szemléleti változás csak így érhető el.

A vezetési funkciók közül különösen a szervezés és ellenőrzés azok, amelyek javítása feltételezi az egyszerűsítés széleskörű megvalósítását. Nem szabad tehát mindenre konkrét központi intézkedést várni. A vezetők elsőrendű kötelessége, hogy az egyszerűsítési tennivalókat a saját területükön kezdeményezzék és — ha szükséges — a lehetőségekre a központi irányítás figyelmét is felhívják. Hogy ez milyen nagy jelentőségű, arra példa a Magyar Közgazdasági Társaság, valamint a Szervezési és Vezetési Tudományos Társaság akciója, amelynek keretében egy csokorra való egyszerűsítési lehetőséget gyűjtöttek össze. Ezek egy része már meg is valósult. A társadalmi szervezetek segítségét a jövőben is igénybe kívánjuk venni.

A lehetőségek nagyok a vállalatokon és intézményeken belül is. Számos esetben nem központi vagy irányító szervi előírások teljesítése érdekében alkalmaznak bonyolult megol-

(Folytatás a 2. oldalon)



Tegnap megnyílt a Komját Aladár utcai új élelmiszerüzlet. (Riport a 2. oldalon)
Fotó: Kopjár Géza

Dr. Faluvégi Lajos sajtótájékoztatója

(Folytatás az 1. oldalról)

dásokat — bár ilyenek is szép számmal adódnak —, hanem a vállalatok és intézmények belső mechanizmusának kialakításához és működtetéséhez. Ezeknek a megszüntetése csak a vezetés minden szintjén végbemenő szemléleti változás mellett képzelhető el, mert nem lehet mindent központilag elrendelni, különösen nem lehetséges ez az egyes intézményeknél és vállalatoknál alkalmazott speciális egyedi megoldásoknál. Több példa van arra, hogy a vállalatok és intézmények még akkor sem élnek az egyszerűbb eljárások kialakításának lehetőségeivel, ha erre a központi szabályozás módot ad.

Mi várható a továbbiakban? A stratégiai jellegű és így hosszabb idő alatt folyamatosan megoldandó feladatok, amelyek elvégzésére már határozatok is születtek, a következők: mindenekelőtt folytatni kell a tervezési, pénzügyi és statisztikai adatgyűjtési rendszerek összehangolását, egységesítését és egyszerűsítését. A kormányhatározat értelmében 1977 közepéig az elkövetkezendő évek feladatait és az érintett szervek közötti munkamegosztást tartalmazó intézkedési tervet kell kidolgozni úgy, hogy az intézkedések már 1978-tól kezdve folyamatosan végrehajthatók legyenek. Ez a felülvizsgálat a KSH kezdeményezésére már több helyen folyamatban van. Ugyancsak folyamatban van a tanácsok irányítása alatt álló egészségügyi és kulturális intézmények tanácsi típusok szerinti felügyeleti rendjének egységesítése, valamint az intézményeknek legjobban megfelelő gazdálkodási-szervezeti formára és az intézmények több célú felhasználására vonatkozó javaslatok kidolgozása. Az egészségügy területén 1977-ben már történtek is idevágó intézkedések. Fontos feladat, hogy a következőkben az adminisztrációs munka csökkentését a vállalatoknak, intézményeknek is kezdeményezniük kell és ehhez a minisztériumoknak is — a szervezési intézetek felhasználásával — segítséget kell nyújtaniuk.

A kormányhatározat előirányozza a miniszterek által kiadott jogszabályok felülvizsgálatát és korszerűsítését. Folytatni kell a pénzügyi és számviteli adminisztrációk korszerűsítését. Ennek keretében a kormányhatározat már 1977-ben előkészítendő munkákat is konkretizál. Előkészítés alatt áll a pénzügyi törvény, amelynek kapcsán átfogóan kell gondoskodni a költségvetési tervezés, nyilvántartás és beszámolás további egyszerűsítéséről. Ki kell dolgozni a tanácsi illetményszámfejtési és költségvetési elszámoló hivatal modelljét és feladatait. Jogszabályban kell rendezni a jelentősebb szabványosított ügyviteli és könyvviteli nyomtatványok használatát. Egyszerűsíteni kell a bankok és a vállalatok közötti ügyintézés rendszerét. Egységesíteni kell a költségvetési szerveknél alkalmazott bérrendszereket, valamint a különféle célokra eltérő módon szabályozott átlagkereset-számítást.

Végezetül az újságírók kérdéseire válaszolt a pénzügyminiszter. Megkérdeztük dr. Faluvégi Lajost, milyen lehetőségeit látja annak, hogy az adminisztratív munka csökkentését anyagi érdekeltséggel is összekössék. Véleménye szerint a vállalati és tanácsi adminisztráció csökkentésére tett komoly ésszerűsítési javaslatokat, ötleteket újításként kellene kezelni és ennek megfelelően anyagilag is elismerni. Sajnos, ma még kevés az olyan vállalati vezető, aki ezt komolyan venné.

Miklósvári Zoltán

Télen lakásépítés, nyáron aratás



Újabb öt „Pelikán" lakás Görcsönyben

Tegnap újabb öt lakást adott át a „Pelikán" Lakásépítő és Fenntartó Szövetkezet Görcsönyben. A műszaki átadás sikeres volt, a lakhatási engedélyhez csupán a kétszintes lakások lépcsőinek javítását írta elő a járási hivatal képviselője.

A két és fél szobás épületrészek mindegyikéhez kiskert és borospince tartozik — mindez megfér a városias nappalival és a beépített szekrényes, gázfűtéses konyhával. A 80 négyzetméter alapterületű lakások 330 ezer forintba kerülnek.

— A beköltözők megkapnak minden szociális kedvezményt, legtöbben kétgyerekesek, így a belépés nem több mint egy Skoda ára — monaja Sándor József, a lakásépítő szövetkezet elnöke. A tágas loggiákat szemléljük. Aztán az egyik küszöbben megbotolva bebukok az emeleti szobába. A műszaki ellenőrök nevetnek, megtaláltam az egyik kisebb hibát! Mindezek ellenére ez az egyik legjobb műszaki átadás a szövetkezet fennállása óta, itt volt a legkevesebb hiba. A lakók a napokban költöznek.

Egy átadást mindig emelkedettebb hangulatban szemlélnek a résztvevők, de jó, így utólag a „nehéz napokat" is számbavenni. Nem volt egyszerű például a szennyvízrendszer kiépítése, de a gerincvezeték és a tisztítótelep, mintegy kétmilliós beruházás már elkészült. A helyi Mecsekvölgye Tsz építőrészlege meg amolyan „mozgó brigád", amelyik nyáron arat és a mezőgazdasági „holtidőben" lakást épít. A lakók megértették a kényszerű határidő-módosításokat és ez megkönnyítette a lakásépítő szövetkezet szervezőmunkáját.

Az új telep nem csak pezsdíti a község életét, de újabb gondok hordozója is. A községi tanács elnöke, Radnai Géza a jövő gondjairól beszél:

— A körzeti iskolánk, ahol magasszintű oktatás folyik, hamarosan kicsi lesz. Már a szertárakból is tantermeket csinálunk. Ez négy-öt év múlva lesz igazán gond, mikor a lakótelepi gyerekek jelentkeznek az iskolába.

A vidéki életforma vállalása — és az összkomfort, ezt egyeztetik Görcsönyben. Ennek elérésében szerencsés találkozás a tanács, a tsz és a lakásépítő szövetkezet vezetőinek egymást segítő munkája.

Gáldonyi M.

A MÉM közleménye a pálinkafőzésről

A termelői gyümölcspálinkafőzés (bérfőzés) feltételei a MÉM és a PM rendeletei szerint 1977. évre módosultak. A módosítás lényege, hogy a termelők (főzetők) szerződést köthetnek a főzdékkel a pálinka teljes mennyiségének vagy egy részének eladására. A szerződés szerint a főzdének eladott pálinka után a főzetőnek nem kell adót fizetnie, ezt az adót később, az értékesítéskor a főzde rója le. A főzdének el nem adott pálinka után a változatlan mértékű adófizetési kötelezettség továbbra is a főzetőt terheli.

Az új rendszer előnye a termelők számára az, hogy készpénzkiadásuk csökken, a szerződéssel eladott és a saját részre megtartott pálinka arányának helyes megválasztása esetén pedig a főzdének eladott pálinka átvételi (felvásárlási) árából fedezhetik a saját pálinkarész adóját, bérfőzési díját, a tüzelőanyag költségét és a cefre fuvarköltségét. E tekintetben a módosított bérfőzés feltételei a termelők számára a régebben érvényben volt felesfőzéshez hasonlítanak.

Egyidejűleg kedvezően módosult a termelőszövetkezeti szeszfőzdék által saját termesztésű anyagból előállított pálinka utáni adófizetési kötelezettség is, amennyiben ezután a pálinka utáni bérfőzési szeszadót nem a kifőzéskor, hanem az értékesítéskor, illetőleg a tagok részére történő kiosztáskor kell megfizetni.

A módosítás a szeszfőzdék számára is kedvező, mert a szerződéssel megvásárolt pálinka után nem az úgynevezett „kereskedelmi főzés" magasabb, hanem a termelői bérfőzés kedvezményes adóját kell a pálinka értékesítésekor leróniuk.

CSUPA DERŰ VOLT

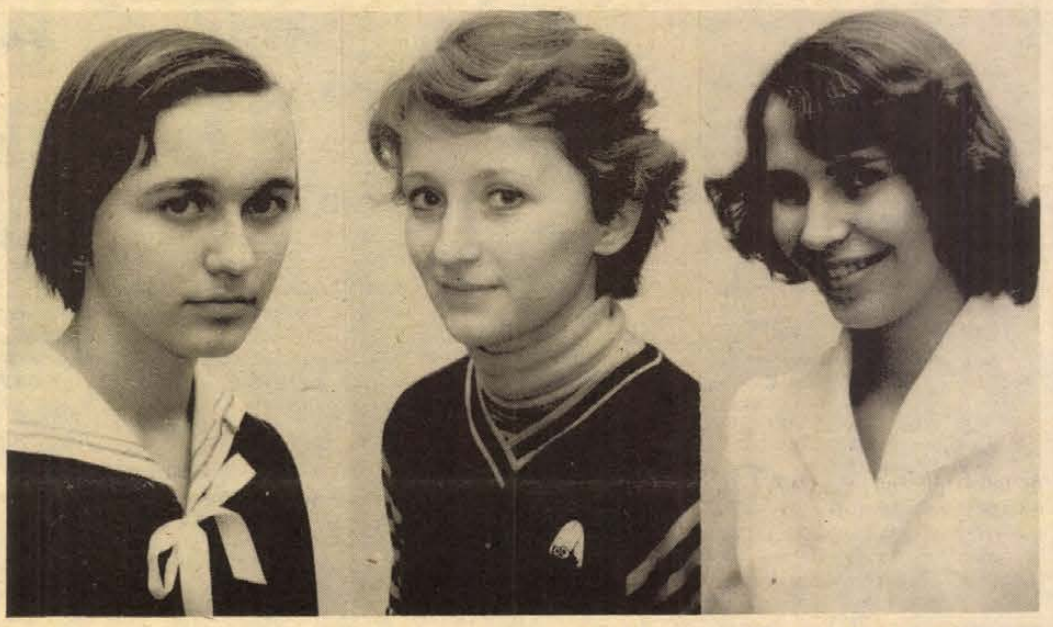

A Dobó István Gimnáziumban megrendezett megyei népdalverseny győztesei: Husz Judit, Sárosi Zita, Temesi Kinga

Csupa derű ez a verseny. Majd száz magyar népdal tiszta ragyogása van benne, amely valami kedves módon átszűrődik a Dobó István utcai gimnázium falai közé, meg a zsüri, a hallgatóság, a gyerekek arcára. „Ha még egyszer húszéves lehetnék..." — énekli egy kislány, szép blúzban, de kereken tizenhat esztendős a születési anyakönyvi kivonata. A zsüri derűs tekintettel, ám szigorú füllel ül az asztalnál és a mikrofon előtt megszólal a magyar népének áradó folyama, Kalotaszegtől Dunaszerdahelyig minden tájegység népének lelkülete — dalban.

Közben két gyors tájékoztató:

— Ez a hatodik dél-dunántúli népdaléneklési verseny — mondja Várnai Ferenc megyei zenei szakfelügyelő, aki mellesleg, szakíróként, a könyveivel, zenei összeállításaival is segítette a versenyeket. — Kezdetben csak az általános iskolákra terjedt ki, később középiskolások is részt vehettek, a legutóbbi pedig már három megyére szólt.

— Harminc dallal kellett készülnünk — folytatta Eördögh Endre, mohácsi városi tanulmányi felügyelő. — Ezekből öt lehet csak új stílusú népdal, s legalább másik öt régi stílusú. Most a pécsi délszláv iskola is tart bemutatót. Lehet, hogy ez lesz a kiindulópontja a verseny nemzetiségi tagozatának is. Továbbá hangszeres bemutatókkal is színesítjük a mostani versenyt.

Éneklő diákok

Egyedülálló verseny az országban

A rendezvénynek már rangja van. Nemcsak azért, mert egyedülálló az országban. Azért is, mert az országrész Ki-mit-tud vetélkedőinek versenyzői számára egytől-egyig a mohácsi döntő jelentette a tűzkeresztséget, a pódium első nagy élményét, izgalmát.

Délutánra már vége lett a versenynek, amit az énekkultúra dolgában is rangos meszesi gimnáziumban rendeztek. Huszonhatból 11-en jutottak tovább a három megye mohácsi döntőjére. Mondják, Bárdos Lajos is jelentkezett, hogy eljön meghallgatni őket.

F. D.

Szovjet vendégek látogatása Baranyában

A Külügyminisztérium vendégeként hazánkban tartózkodó szovjet küldöttség, amelyet *SZ. L. Tyihvinszkij*, a Szovjetunió Külügyminisztériuma Diplomácia-történeti Igazgatóságának igazgatója vezet, tegnap Baranyába érkezett. A küldöttség tagjai: *R. V. Szuskina, Z. P. Katyerusina, E. A. Szavonyina*, az intézet vezető munkatársai.

A vendégeket Pécsett a megyei pártbizottság épületében *dr. Jerszi István*, az MSZMP Baranya megyei Bizottságának titkára fogadta, s tájékoztatta megyénk életéről. A delegáció délután *Megyaszai József* osztályvezető kíséretében megtekintette a Zsolnay, a Csontváry és a Vasarely múzeumot, a tv-tornyot és a Konzum Áruházat.

Szovjet megrendelők a Kesztyűgyárban

A szovjet RAZNOEXPORT Külkereskedelmi Vállalat képviseletében Simakova K. V. és Danilina M. S., a TANNIMPEX képviselőivel együtt látogatást tettek február 4-én a Pécsi Kesztyűgyárban. A vendégek megköszönték a vállalat dolgozóinak és vezetőinek, hogy az 1976-os szerződést teljesítették. A szovjet partner évente 475 ezer pár kesztyűt vásárol a gyártól. A vendégek megtárgyalták az 1977. évi szerződést.

Sugársterilező

Üzemavatás Debrecenben

Pénteken Debrecenben átadták rendeltetésének a Medicor Művek nemzetközi összefogással épített nagyteljesítményű sugársterilező üzemét. Az avatáson részt vett Karakas László munkaügyi miniszter, dr. Zsögön Éva egészségügyi minisztériumi államtitkár, Szarka Károly külügyminiszterhelyettes, Sikula György, a Hajdú-Bihar megyei Pártbizottság első titkára és dr. Szabó Imre, a Hajdú-Bihar megyei Tanács elnöke. Az avatóbeszédet dr. Osztrovszki György, az Országos Atomenergia Bizottság elnöke mondta.

Élelmiszeráruház Meszesen

Egy üzlet első percei

Asszonyok lépnek elő a ködből... Egy asszony, egy karkosár, egy cekker, egy asszony, két karkosár. Kicsit körülnézek a pasztellszép falak között. Kellene valamit mondani, beszélgetni erről a szép új boltról, dehát a mindennapok percei sodornak, pillanatok alatt ki is cserélődik, a fehérköpenyes hölgyek villámgyorsan szolgálnak ki, szóval nincs idő ünnepelni, elcsodálkozni. Meszesen csendben megnyílt egy élelmiszeráruház és máris belekerült a mindennapok sodrába.

Pedig volna min csodálkozni. No nem világmegváltó csodák felett, hiszen sok ilyen szép üzlet van már Pécsett. Az évekig használt „lapos" szomszéd bolt helyett ide bizony jólesik belépni. A kis betontetős üzlet most elbúcsúzik, helyette a Baranya megyei Élelmiszerkereskedelmi Vállalat megnyitotta a Komját Aladár utcában ezt az új üzletét. Ifj. Fischer Károly üzletvezető számokkal mutatja be:

— Hárommillió-kétszázezer forintba került az építkezés, tehát valóban egy kisáruház költségeivel született meg. Aztán még 400 000 forint a berendezés. A 200 négyzetméteres alapterületű üzletben 600 000 forintos az árukészlet és havi 700 000 forintos forgalomra számítunk.

Számíthatnak is, hiszen úgy becsüljük, talán kétezer embernyi — főleg bányászlakta — körzet jár majd ide vásárolni. Tehát rajtolt az üzlet, tegnap reggel nyolc órakor. A „vezérkar": Fischer Kálmán üzletvezető és két kedves asszony, Zsoldos Gézáné meg Márcz Jánosné vezetőhelyettes perc megállás nélkül irányítja a boltot, olyan tempóban, mint abban a kis „laposban" tették. Szerették azt a kis semmikülsejű boltot, mert mindent lehetett benne kapni. Most itt a Komját Aladár utcában két szép szőkésfehér színfolt zárja el a kimenetet: Szefcsik Józsefné és Fischer Györgyné, két fehérköpenyes szőke pénztárosnő. Gyorsak, kellemesek. Talán így lehet egy üzletet megszeretni: ha kellemesek a kereskedők, szép világos a bolt, és mindenféle áru van benne. Továbbá az sem rossz még, ha a zordon vevő néha kap egy-egy kedves pillantást. Másodpercre szebb lesz tőle a vásárlás.

Földessy Dénes

Honnan vegyük, ami nincs?

Abból, amink van

A Mecseki Szénbányák fokozott megbecsüléssel saját munkásaira támaszkodik

Köztudott, hogy a bányamunka nem csupán egyike az évezredek során kialakult szakmáknak, hanem a megszokottól eltérő munkakörülmények a bányászatnak különös pozíciót biztosítottak és sajátossá formálták a bányász gondolkodásmódját, egyéniségét, személyiségét.

Amikor szocialista társadalmunk a munkát tette az ember értékmérőjévé, joggal került a bányász a társadalmi elismerés élvonalába. Ez a megítélés — még ha az energiaellátásban az elmúlt években a szénbányászat szerepe átmenetileg csökkent is — ma sem változott.

Húszezer bányász kellene

A mecseki szénbányászat nagy feladat előtt áll: fokozott ütemben és növekvő mértékben kell biztosítania a Dunai Vasmű kokszszén-szükségletét és ki kell elégítenie — többek között — a Pécsi Hőerőmű szénalapanyag igényeit. Hosszú távon kell gondolkodnunk: növelnünk kell bányáink termelőkapacitását, korszerűsíteni a bányaművelés technológiáját, javítani — a kokszolható szénkoncentrátum javára — a termékszerkezetet és gondoskodnunk kell a munkaerő megfelelő mértékű és felkészültségű utánpótlásáról. E feladataink szorosan összefüggenek, maradjunk azonban az utóbbinál, a munkaerőgazdálkodásnál.

Ha feladatunkat túlságosan leegyszerűsítve kívánjuk fogalmazni, akkor azt mondanánk, hogy a mélyműveléses termelés fokozásához, a Dunai Vasmű kokszszénigényének több mint 50 százalékos növeléséhez az elkövetkezendő 15 évben 20 ezer bányászra van szükség, a még ma is meglevő hiány megszüntetésére, továbbá a természetes apadás pótlására. A probléma természetesen nem ilyen egyszerű — mert ha a Mecseki Szénbányáknál a munkaerőgazdálkodást nem tekintenénk egy sok elemből összetett egységes RENDSZERNEK — amely rendszer elemei egymással is szoros kölcsönhatásban vannak — akkor az a kérdés, hogy „Honnan vegyük, ami nincs?" a visszájára — vagyis a mecseki bányaművelés rovására — fordulna.

A munkaerőgazdálkodás tehát, mint ahogy az gazdaságpolitikai céljainkban és cselekvési programjainkban megfogalmazódott: rendszer; a munkaerő formális felvétele előtt, tehát az előkészítés (szakképzés) fázisában kezdődik és a „távozást" követő fázisban fejeződik be, ami alatt a nyugdíjas bányászról való tisztes gondoskodást, avagy a még munkaképes korúak tőlünk való távozása okának keresését és ebből a szükséges következtetések levonását értjük.

Mit teszünk?

A Mecseki Szénbányáknál ma már gyakorlattá vált munkaerőgazdálkodási rendszer főbb elemeit — ha nem is a teljesség (de korántsem az újdonság) igényével — felsoroljuk:

Az új munkások munkakörülményekbe és munkaközösségbe való beilleszkedésének elősegítésére a párt- és tömegszervezetek támogatásán túl igénybevesszük a szűkebb munkáskörnyezet segítségét.

Intézményes és szervezett tevékenység rangjára emeltük a vállalati szociálpolitikát, amelyen belül a „hagyományos munkaügyi tevékenység" is meghaladta korábbi önmagát, és ma már széles spektrumon „intézi" — mégpedig érdemben — a munkaügy korábban sem könnyű feladatait. (Az új módszerek és intézkedések közül néhány: szervezett propagandatevékenység; a munkaruha védőruhává való átminősítése; kávé, szódavíz a bányába leszállók részére, törekvés az utaztatás kulturáltabbá tételére stb.)

Munkaerőgazdálkodásunk eredményességét kell hogy szolgálja az ötödik ötéves terv során megvalósítandó lakáspolitika. E tervidőszakban a Mecseki Szénbányák a bányászprogram keretén belül 2280 lakást kap, alapvetően munkaerő gondjaink enyhítésére, a szénbányászat továbbfejlesztését szolgálva.

Számos műszaki fejlesztési intézkedéssel segítjük a bányabeli emberi munka könnyítését, a nehéz fizikai munka gépi munkával való megváltását. (Sűrített levegős robbantással való szénjövesztés, könnyű hidraulikus működtetésű fémtámok alkalmazása, függősínpályás szállítás, vágathajtó fúrógépek alkalmazása stb. — és a folyamatban levő, avagy tervbe vett kísérletek a szénjövesztés és fejtésbiztosítás gépesítésére, a szén- és kőzetfelrakás, valamint a vágatfenntartás további korszerűsítésére.)

Ugyancsak jelentős összegeket szánunk a bányabiztonság fokozására. Természetesen ez nem csak „pénz kérdés". Vállalatunknál mintegy 100 fős kutatórészleg foglalkozik a gázkitörésveszély, a szilikózisveszély, a metángáz- és tűzveszély csökkentése lehetőségeinek kutatásával.

A termelékenység fokozását szolgáló fejlesztési, gépesítési törekvéseink mellett mind nagyobb szerepet szánunk az üzem- és munkaszervezésnek — amelynek célrendszerébe egyaránt tartozik a munkakészség racionálisabb hasznosítása, a munkaidőveszteségek és az ezekhez szorosan kapcsolható gépi üzemzavarok csökkentése, a munkavégzés könnyítése stb.

A bumlizók mehetnek

Közel kapcsolható az előző gondolatokhoz a munkafegyelem kérdése. Rövid időn belül be kellett látnunk, hogy a munka- és technológiai fegyelem még legenyhébb „lazítása" árán sem tudjuk munkaerőproblémáinkat enyhíteni. A humánus szigor e tekintetben a rend és szervezettség egyik feltétele. A meglevő munkásaink túlnyomó többségének egyetértésével találkoztak olyan intézkedéseink, amikor munkahelyüket nehezen magyarázható okok miatt sűrűn változtató munkásoknak nem adtunk — munkaerőgondjaink ellenére sem — munkalehetőséget, vagy amikor gyakran mulasztó (magyarán: bumlizó) bányászoknak mondtunk fel.

A felsorolás fenti rendjétől függetlenül kiemelkedő jelentősége van a vállalati bérpolitikának, ami e tekintetben — röviden — bérpolitikánkat jellemzi: a nehéz erőkifejtést igénylő bányamunka fokozott anyagi megbecsülése — nem kevésbé a bányához való hűség megbecsülése — legyen akár mérnökről, vájárról, lakatosról, villanyszerelőről, segédmunkásról szó!

Kihasználjuk szellemi kapacitásunkat

Az előbb elmondottakban — ha azt tekintjük, hogy itt valójában egy munkaerőgazdálkodás rendszerből soroltunk fel fontos elemeket — több ugyancsak jelentős dologról nem ejtettünk szót — mint például a szellemi munkaerővel való hatékonyabb gazdálkodás szükségéről, de ugyanúgy nem szóltunk részletesen azokról a szervezetekről sem, amelyek elismerést érdemlően „működtetik" a szóbanforgó rendszert (munkaügyi és személyzeti szolgálatok, üzemorvosi intézmények, fejlesztési, szervezési, kutatási, beruházási stb. részlegek).

Végül is az a rend, hogy a kérdésre: „Honnan vegyük, ami nincs?" — korrekt választ adjunk. A Mecseki Szénbányák válasza a következő: onnan, ahol van, pontosabban: abból, amink van! Ez pedig egyfelől az a munkásközösség, amely ma üzemeinknél becsülettel dolgozik, másfelől pedig mindazok az eszközök — mint lehetőségek — amelyeket felsoroltunk, s amelyek kiaknázása, hasznosítása rajtunk múlik.

Dr. Schwarcz József,
az MSZMP Mecseki Szénbányák Bizottságának titkára
Garamvölgyi János,
a Mecseki Szénbányák igazgatója

Az EIVRT Sopiana Gépgyára felvételre keres:

— Esztergályos
— Marós
— Köszörűs

szak- és betanított munkásokat.

- Vidékieknek munkásszállást biztosítunk.
- A forgácsoló szakma megszerzésére lehetőséget adunk.

Jelentkezni lehet:
Pécs, Szalai A. u. 8.,
felvételi iroda
Telefon: 15-277/77

TK—f 51 sz. 77126 SZAB. 1 ÉP.

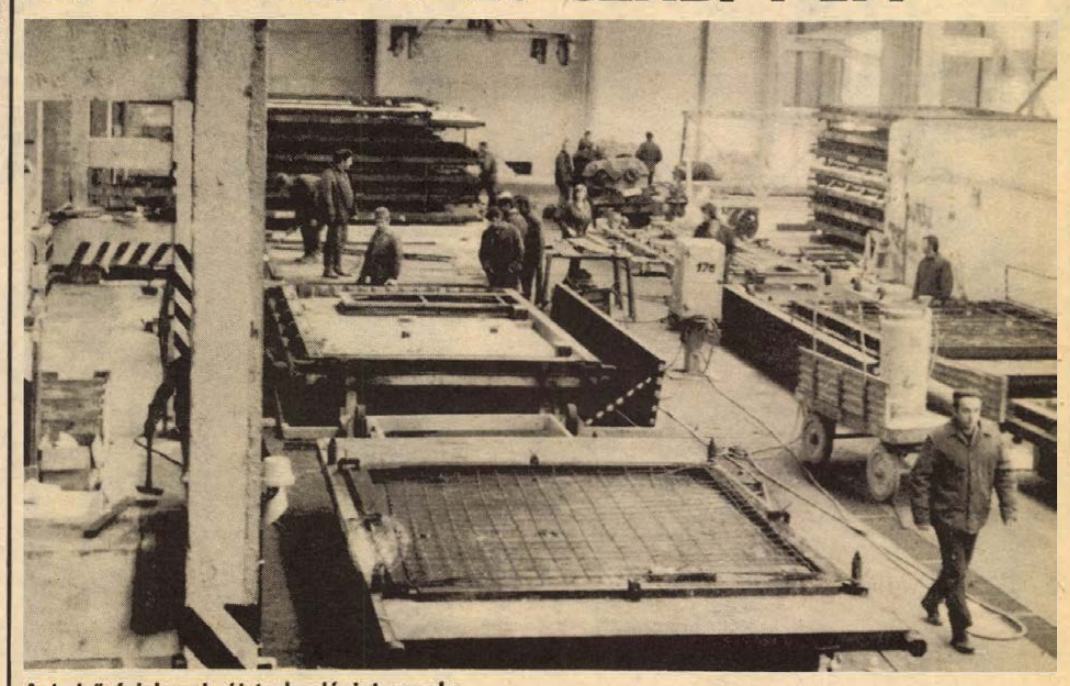

A belső falelemek új technológiai vonala.

A házgyárban

Nincs semmi titokzatos a számokból és betűkből álló címben. Legfeljebb különös. Számomra azt jelentik: most már igazán házgyár a pécsi panelüzem. Néhány esztendeje a BÉV vezetői kifogásolták, miért a dunaújvárosi házgyárat neveztük ki hazánk első ipari módszerekkel termelő lakásépítő kombinátjának, amikor a pécsi sokkal előbb üzemelt már. Tulajdonképpen igaz, számomra a dunaújvárosi, a budapesti 3-as számú, a győri házgyárak azonban mégis inkább emlékeztettek arra a folyamatra, amikor a nyersanyagból kész termék válik.

Pécsett, a Szabadság úton még csak az előkészületeknél tartanak az építők, az anyagot hordják a képtár előtti üres telekre. Az ide tervezett lakások egyikének fürdőszobájában már jártam. A falak kicsempézve, fürdőkád, villany, víz és fűtés-vezetékek, tükröt, mosdót rögzítő tiplik helyükön — kint Gyárvároson.

Nagyobb összevisszaság, rendezetlenség, mint a BÉV pécsi házgyárában van, alig képzelhető el. Bánfai Antal, a gyár vezetője ennek ellenére elmagyarázza azt a képzeletbeli futószalagot, amelyen itt a lakások készülnek. Az új panelcsaládból állnak már Pécsett házak, a folyamatos, gyártásszerű termelés azonban nagy erőfeszítésbe került. Az év végére fejeződik be a rekonsrukció, ekkor már valóságos, összefüggő technológiai vonalon folyik majd a lakások, házak gyártása. Arra sem lesz majd szükség, hogy építőanyagokon, sárban, vízben bukdácsolva — magyarázza Bánfai Antal — merre kacskaringózik a ház elem, mielőtt a panelszállító járművön az építési területre viszik.

A régi Hőerőmű salakhegyéből ma már csak autónyi, összeégett salaktömbökből épült kisebb domb maradt. Helyén, mellette a Házgyár a 6-os úttól csaknem a gázműig nyújtózik. Az idén az említett rekonstrukcióval párhuzamosan már 1500 lakás készül itt. Tehát magát a gyárat is építik még. A telep déli felén már áll a váza annak a 2500 négyzetméteres csarnoknak, amelyben a falelemek vas hálószerkezetét csinálják majd. Mellette két nagy teherbírású darut építenek éppen, 150 méter hosszúságú technológiai vonalon szabadtéri gyártó és tároló területe készül.

Előttünk két munkás konténerszerű vascellával küszködik, méternyi vasrudat használnak, hogy a csavarokat jobban meghúzhassák. Olaj és vas-csípős szaga van itt, vasforgácsoló műhelyben érzem magam. A jól bezárt acélzárkában fürdőszobát érlelnek a kinyúló tömlőkön áramló gőzzel. Tíz—tizenkét óra múltán szerelik szét, addigra megköt a beton. Amott éppen kiszabadítanak egy szürke fürdőszoba térelemet. A lapos pályakocsikon gördülve kisebb csarnokba kerülnek a mosdóhelyiségek, bádogosok, víz-, villany- és fűtőszerelők veszik birtokukba, ahogy befele gördülnek úgy öltöztetik a helyiségeket. Az egyikre ezt festették: TK—f 51 sz. 77126 SZAB. 1 ÉP. Ez tehát a Szabadság úti fürdőszoba, a soronkövetkező lakásigénylők az állomás felé sétálva nem is sejtik, hogy itt már elkészült lakásuk egyik helyisége.

Az ajtón kilépve felettünk kitárt karmokkal áll egy daru, az épületek felett messzebb egy nagyobb kavicsterhével fordul a nagy csarnok fölé.

Amikor ide belépünk, az első hajóban futó kisebb daru éppen betont önt az egyik tepsire. Előfordulhat, hogy ez már a tíz perce még kinn látott anyagból készült. Nyolc—tíz lapátos ember (férfiak és nők) szétterítik a betont a sablonon. Ők nevezik tepsinek. Aztán beindítják a vibrátorokat, a beton levegőt köpköd magából, valósággal helyére fészkelődik a sablonban. Ezután ráteszik a tetőt. Az első műszakban a betonterítés folyik, a másodikban az érlelés, (itt is gőzt vezetnek az „acélkoporsókba") a harmadikban pedig a kész homlokzati falakat kiszedik a sablonból és útnak indítják a komplettírozó üzem felé. Még utolérjük ezeket a paneleket.

A másik csarnokban a B-falakat gyártják. Belső falak. Itt 10 tonnás daru szolgálja a folyamatos gyártást, a lapátra ezen a vonalon már nem nagyon lesz szükség, amíg az üres sablonokba elhelyezik a vezetékeket, betonnal kitöltik, az alagútszerű érlelőben kiszárítják, majd a falelem kocsira rakva elhagyja a csarnokot. Kézi munka alig akad. Itt csak a sablonok tisztítása, olajozása, összeszerelése az ember feladata. És persze a gépek irányítása.



Készülnek a homlok-falelemek.

Újból megkerülünk néhány tucat térelemet: lift-aknák. Lapostetejű épületbe megyünk. Két szemközti falán a mennyezettől a padlózatig nincs befalazva. A csarnok egyik felén daru beviszi a panelt, bent beszerelik a nyílászárókat, tömítik. Könnyebb itt, mint mondjuk a kilencedik szinten. Gördülő tuskókon ezután kimegy az épületből az elem. Kinn térelerre kerül, ott fehér festékkel lehengerlik a rákerült piszkot, s az elem indul a pécsi Petőfi utcába...

Lombosi Jenő

HÍREK

1977. FEBRUÁR

5

SZOMBAT

Szeretettel köszöntjük névnapjuk alkalmából

ÁGOTA

nevű

kedves olvasóinkat

A Nap kél 7.06 — nyugszik 16.52 órakor. A Hold kél 18.44 — nyugszik 7.18 órakor.

Nagy Endre

Száz évvel ezelőtt, 1877. február 5-én született Nagyszőlősön — és 61 éves korában, 1938-ban halt meg Budapesten — Nagy Endre író, újságíró, konferanszié, az irodalmi színvonalú magyar kabaré megteremtője.

Nagyváradon jogot végzett, s e tanulmányait Budapesten fejezte be. A századforduló éveiben előbb Váradon újságíróskodott; riportjaival, karcolataival hamar részt kért a város irodalmi életéből is. Baráti viszony fűzte Adyhoz és Biró Lajoshoz. Amikor Budapestre került, előbb a Magyar Szó, majd a Pesti Napló munkatársa lett. Regényeit, novelláit a Vasárnapi Újság és az Új Idők közölte. 1908-ban megalapitotta Modern Színpad néven az első korszerű magyar kabarét és ezt 1913-ig vezette. Ő állitotta össze és konferálta be a műsort, amely rögtönzésszerű mulatságos jelenetekből, sanzonokból és kuplékból állt.

Mint konferanszié — jellegzetes testtartásával, akadozó beszédmódjával, kitűnő rögtönző készségével — iskolát teremtett, s esténként élő újságként tűzte tűhegyre a főváros, valamint a politikai élet aktualitásait. A műsor a pesti aszfalt humorát szólaltatta meg szabadszájúan és szellemesen, kifigurázva a pesti polgárt és a közélet sok visszásságát.

Ma este

SZÍNHÁZ

Nemzeti Színház: Peer Gynt (este 7 órakor) Timár bérlet.

Kamaraszínház: Makrancos hölgyek (este fél 8 órakor) Timár bérlet.

MOZI

Park: Vannak még csodák (f4, f6, f8)
Petőfi: Méreg a pohárban (f4) Kétéltű ember (f6, f8)
Kossuth: A kétéltű ember (10, 12, f3, f5) Düh (f7, f9)
Kossuth Klub: Színészportré: Somogyvári Rudolf (Emberrablás magyar módra) (6)
FEK Klub: Azonosítás (4) **Fekete Gyémánt:** A nagy Carusó (4, 6) **Jószerencsét:** Az ígéret földje (5) **Rákóczi:** A kékruhás nő (5, 7) **Május 1.:** Derszu Uzala (f6) **Harkány:** Szerelmesek románca (6) **Komló, Zrínyi:** Hogyan fojtsuk vízbe? (4, 6, 8) **Mohács:** Doktor Mladen (6, 8) **Sellye:** Válás előtt (7) **Siklós:** A háborúnak vége (7) **Szigetvár:** Gyémánt Lady (8).

időjárás

Várható időjárás szombat estig: változóan felhős, párás, elsősorban éjszaka és reggel sokfelé ködös idő. Helyenként zuzmara-lerakódással, ónos ködszitálással, gyenge, napközben kissé élénkebb, változó irányú szél. Várható legalacsonyabb éjszakai hőmérséklet: általában minusz 5, minusz 10 fok között, néhány derültebb helyen minusz 15 fok körül, legmagasabb nappali hőmérséklet szombaton: a tartósan ködös helyeken minusz 5 fok közelében.

Nagy részvéttel eltemették dr. Kiss Istvánt

Nagy részvéttel temették el tegnap szülőfalujában, Vízváron dr. Kiss István egyetemi tanárt, a Pécsi Orvostudományi Egyetem Marxizmus—Leninizmus Intézetének igazgatóját.

A koporsó mellett díszőrséget álltak az Orvostudományi Egyetem, a Marxizmus—Leninizmus Esti Egyetem és szülőfalujának vezetői. A nemzetközileg elismert marxista filozófustól, egyetemi oktatótól, az egyetemi pártvégrehajtóbizottság tagjától dr. Tényi Jenő egyetemi tanár, az egyetemi pártbizottság titkára, dr. Tóth Erzsébet, az Egészségügyi Minisztérium főelőadója, dr. Vereczkei Lajos egyetemi docens és Kábics János, a vízvári iskola igazgatója vett búcsút barátai, tanítványai, tisztelői és munkatársai nevében.

Dr. Kiss István koporsóját több száz gyászoló jelenlétében a honvéd zenekar gyászindulói mellett helyezték örök nyugvóhelyére.

◆

— **Munka közben feltépte** Pécsett, a Landler Jenő utcában a Dél-dunántúli Gázgyártó és Szolgáltató Vállalat egyik árokásó gépe a vízvezeték csatlakozóját. Emiatt február 3-tól 4-ig, a délutáni órákig nem volt ivóvíz néhány háznál.

— **IH filmklub.** A pécsi Ifjúsági Ház tíz előadásból álló filmsorozatot indít, melynek keretében úgynevezett „sikerfilmeket" vetítenek. Az előadások minden pénteken 8 órakor lesznek. A filmklubra bérletek még kaphatók.

◆

A LOTTÓ nyerőszámai

A Sportfogadási és Lottó Igazgatóság közlése szerint a Budapesten megtartott 5. heti lottósorsoláson a következő számokat húzták ki:

7, 19, 20, 46, 52

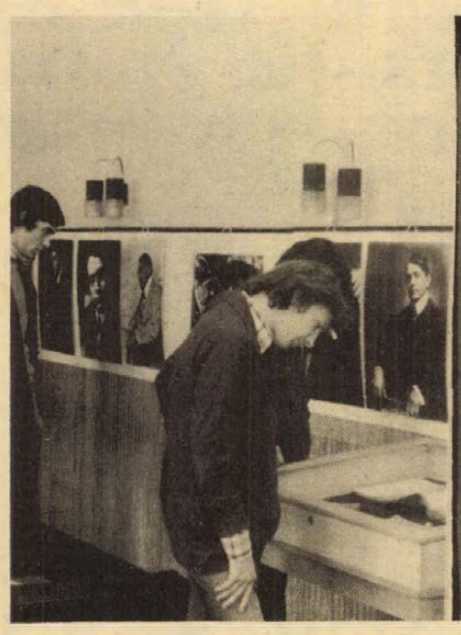



Követésre méltó kezdeményezés született a Zipernovszky Károly Gépipari Technikumban, ahol a VI. Országos Diákparlament tiszteletére három kiállítás nyílt meg. A kezdeményezők: dr. Nagy Imréné és Wilth László tanárok elmondták, hogy állandó kiállításokat rendeznek a város diákjainak, így például a jövő hónapban munkásmozgalmi kiállítást nyitnak. Képünkön: Ady művészetét bemutató kiállítás és Kaján Tibor karikaturista művész kiállítása látható. Kopjár Géza

— **Szocialista szerződést kötött** a napokban a Pécs 1-es postahivatal „Martos Flóra" távbeszélő brigádja a Baranya megyei Tanács, az MSZMP Baranya megyei Bizottsága és a Baranya megyei Lapkiadó Vállalat telefon alközpontosaival. Az együttműködési szerződés többek között kimondja, hogy a telefon alközpontosok szakmai továbbképzésen is részt vesznek.

— **Téli virágok.** Kinyílt a kankalin és az illatos hunyor. A Mecseken a Tripammerfa környékén néhány napja, nem kis meglepetésre kibontották szirmaikat a kankalinok. Az illatos hunyor sárgás-zöld virágai most kókadtan viselik a nagy hideget.

◆

Kórházi felvételes ügyeletek

Mindennapos felvételi ügyeletek gyermekbelbetegek részére: Pécs város: POTE Gyermekklinika, Szigetvár város és járás, a pécsi és a volt selyei járás: Megyei Gyermekkórház. Gyermeksebészeti, gyermekfülészeti betegek, égett és forrázott gyermekek részére páratlan napokon: POTE Gyermekklinika, páros napokon: Megyei Gyermekkórház, Pécs és a megye egész területéről.

Felnőtt belgyógyászat, sebészet, traumatológia: Megyei Kórház. Égési sérülések: Honvéd Kórház. Koponya- és agysérülések: Idegsebészet. Fül-orr-gégészet: POTE Fül-Orr-Gége Klinika.

SOS-ÉLET telefonszolgálat hívószáma: 12-390, este 7-től reggel 7 óráig.

Horgász-előadás

A téli oktatás keretében a MOHOSZ Baranya megyei Intézőbizottsága vasárnap, február 6-án, délelőtt 9 órakor az Ifjúsági Házban (Szalai András utca) rendezi második előadását. Az előadás címe: *A ragadozóhalak horgászata. Előadó: Örley Dénes, a MOHOSZ agronómusa.* Az előadás után a ragadozóhalak horgászatával kapcsolatos filmek vetítésére is sor kerül. Minden érdeklődőt szeretettel vár az intéző bizottság.

◆

— **Előadó-est.** Kozák András színművész, a Thália Színház tagja előadó estjének ad otthont február 8-án, kedden 20 órakor a meszesi József Attila Művelődési Ház. Közreműködik a Kalaka-együttes.

— **Irodalmi est.** A Hazafias Népfront Szigeti Körzeti Bizottsága február 6-án, vasárnap du. 6 órakor Alajos u. 2/A sz. alatti helyiségében irodalmi estet rendez. Ez alkalommal Galambosi László költő, Petrőczi Éva verseit értékeli. Versmondó: Katona Ágnes színművész. A két költő megzenésített verseit Tamási Éva és Csürke Erzsébet adja elő. Minden érdeklődőt szívesen látnak.

— **Még mindig keresik a hibát** a DÉDÁSZ szakemberei Pécsett, a Bem utcai föld alatti megrongálódott kábelen, ahol február 3-án, eddig ismeretlen ok miatt zárlat keletkezett. Több, közfontosságú cikket árusító üzletben nem működtek a hűtőgépek. Később ideiglenes jelleggel tartalékáramkörről látták el ezeket a berendezéseket is. Ez az elektromos zavar okozta február 4-én a Széchenyi téri forgalomirányító lámpa többórás „kimaradását" is.

Vers- és prózamondó verseny

Országos Ady Endre vers- és prózamondó versenyt hirdet a Magyar Rádió és Televízió, valamint a megyei és városi tanácsok a tizennegyedik életévüket betöltött amatőr versmondók részére. Jelentkezni február 8-ig lehet a pécsi Doktor Sándor Művelődési Központ címén. A jelentkezők tüntessék fel nevüket, foglalkozásukat, lakcímüket, munkahelyük címét és a kiválasztott művek szerzőjét és címét.

A Pécsi Versmondó Stúdió az eredményes felkészülést kívánja segíteni azzal, hogy verselemző és beszédtechnikai foglalkozásokat tart a jelentkezőknek február 8-tól minden szerdán 18 órakor a Műszaki Főiskola kollégiumának klubhelyiségében.

◆

— **Nyugdíjas klub** alakult Pécsett, a Fábián Béla úti Nevelési Központban (istenkúti iskola). Első közgyűlésükre február 6-án, 14 órakor kerül sor. A vezetőség minden érdeklődőt szeretettel vár.

◆

Állatorvosi ügyelet

Ugyeletes állatorvos Pécs város területén február 5-én déli 12 órától február 7-én reggel 8 óráig dr. Kispál Gyula, lakása: Pécs, Szilágyi Dezső u. 18/1. Telefon: 13-289.

✲

Ugyeletes állatorvos a pécsi járás területén 1977. február 5-én 13 órától 1977. február 7-én 8 óráig dr. Reményi Ottó. Telefon: 15-588, ha ez a szám nem jelentkezik, a 09 telefonon hagyható üzenet a „pécsi járás állatorvosi ügyelete" címen. Az ügyelet helye: Pécs, Megyeri út 24.

Vörös Béla szobrászművész kiállítása

A Janus Pannonius Múzeum Rákóczi úti kiállítóhelyiségében vasárnap nyitják meg a Franciaországban élő, magyar származású Vörös Béla kiállítását. A Modern Magyar Képtár gyűjteményében már van néhány alkotás az idős mestertől, most azonban szinte teljes áttekintést kap a kiállítás látogató mindarról, amit élete során tett.

Voltaképpen nagyszerű érzés — és a tudomány számára is gyümölcsöző lehetőség — most egy magyar művész alkotásaiból kiolvasni mindazt, amit a század egyetemes művészete újításként, majdhogynem forradalomként mutatott meg. Vörös Béla szobraiban csakúgy megtalálható a misztikus tartalmait elveszített keleti, vagy afrikai néger plasztika hatása, mint a Párizsi Iskola felületi megmunkálásra oly nagy gondot fordító kulturáltsága, az egységes, szinte klasszikus tisztaságú kompozíciós sémák megtartására irányuló törekvés. A kubizmusra találás Vörös életművében a legnagyobb hatású élmény volt, ettől nem is akart elszakadni.

A hiteles és mélyértelmű összefoglalások alig tartanak számot a „forradalmi" vagy „újszerű" hangzatos jelszavaira, így Vörös Béla életműve sem. De megbízható dokumentuma ez a most kiállított életmű-szelet mindannak, amit Európa a magyar művészetnek, és a magyar művészet Európának adott.

Úttörő-riporter kerestetik

250 pályázó közül első

A riportjait vacsora előtt írja



Tessék ránézni a fényképére: szerény, kedves, természetes kislány Tóth Ibolya. Nyugodtan nevezhetem kis kollégámnak is, ő ezért sose bízza el magát. Pécsen, a meszesi általános iskolában 8. C osztályos és 250 általános iskolás közül. — aki indult a Népsport „Úttörő-riporter kerestetik"-pályázatán — ő lett a legjobb. Ez az első félévi mérleg, mert a riporter-vetélkedő folytatódik júliusig.

Kosarazik, úszik, jól sportol az iskolai Pajtás Kupán. Persze inkább gyalogtúrázik. Márcz Róbert tanár úttörő gyalogtúracsoportjának egyik legrégibb tagja.

— Legfőbb élményem a természetjárásból ered. Gyönyörű volt a szlovákiai Rákóczi-emléktúra Kassa környékén. Az erről szóló, képekkel, rajzaimmal illusztrált beszámolóim sikert arattak. Menet közben is értékeltek minket, voltam ötödik, aztán harmadik. Krónikása lettem az iskolai sportéletnek és a Pajtás Kupának. Pécsről csak én tudósítok. Mi, akik ezt teszszük, a Népsport-őrs tagjai vagyunk.

Első beszámolója 1976. december 30-án jelent meg a Népsportban, dőlt betűkkel, keretben. Mihályfi István cselgáncsozóval beszélgetett, aki a kecskeméti úttörő olimpián szerepelt. Ibolya félévi győzelmének egyik jutalma, hogy a kecskeméti olimpiára utazhatott és emellé egy biciklit is nyert.

— Időrendi sorrendben írok, különösen az eseményes, látványos részeknél megy könnyen. Gyorsan leírom az egészet, ami eszembe jut és főleg a velem történteket, utána pedig többször átjavítom. Megszabadulok a „szójárásaimtól", így a klassz-tól, a kóser-től. Szüleimnek felolvasom és véleményük szerint igazítok. Nem szeretem a túlzott komolyságot, inkább humorosan, könnyedén, érdekesen próbálok fogalmazni, de emellett a tömörségről, a lényegre-törésről sem mondok le. Este vacsora előtt foglalkozom a tudósítással, amikor túl vagyok a tanuláson.

Pécsett, a Fekete gyémánt tér 9-ben lakik. Két évvel ezelőtt még naplót vezetett hosszú időn át. Nagyon szeret levelezni, most is szovjetunióbeli, pesti, ajkai, nagykőrösi levelező-partnerei vannak. Iskolai fogalmazásai hol ötösek, hol négyesek.

— Milyen az igazi sportújságíró? Aki életszerűen, izgalmasan fogalmaz, nemcsak adatokat sorakoztat fel. Aki nem dobálózik idegen szavakkal és túlzottan szakmai kifejezésekkel. Egyébként nem feltétlenül sportoló, de a sportszabályokhoz ért. Vitray Tamás az ideálom, mert pergő, izgalmas a stílusa.

Ibolya nagyon szűkszavú beszélgetés közben. Írásai viszont annál beszédesebbek. Év végéig tudósítani akar az iskolai focimeccsekről, a kézilabdázásaikról, a téli korcsolyázásról, a felnőttek kosárlabda-mérkőzéseiről és egy igazi, válogatott úszóviadalról. A 165 centi magas, gesztenyebarna hajú és szemű népsportos külsőző-tudósító azonban nem választja a szakmánkat. Szerinte nehéz, mert sokat kell írni. Mindezek ellenére sokan becézik így: „A kis újságíró".

Csuti János

tegnap történt

Gyenes András, az MSZMP Központi Bizottságának titkára pénteken Győrbe látogatott. A Győr-Sopron megyei Pártbizottság székházában Háry Béla első titkár köszöntötte és ismertette a megye gazdasági helyzetét, fejlődését, az ipari és mezőgazdasági üzemek 1977. évi terveit, valamint az éves tervteljesítés első havi, januári eredményeit. Gyenes András ezt követően a Rába Magyar Vagon- és Gépgyárban tájékozódott a pártszervezetek munkájáról, és a termelési kérdésekről, majd megtekintette a gyáróriás legfontosabb üzemeit.

✲

A Népköztársaság Elnöki Tanácsa Bognár József Állami-díjas akadémikusnak, a Magyar Tudományos Akadémia Világgazdasági Kutató Intézete igazgatójának kiemelkedő tudományos és tudománypolitikai munkássága elismeréseként 60 születésnapja alkalmából a Magyar Népköztársaság Zászlórendje kitüntetést adományozta. A kitüntetést Losonczi Pál, az Elnöki Tanács elnöke adta át. Jelen volt a kitüntetés átadásánál dr. Kornidesz Mihály, az MSZMP Központi Bizottságának osztályvezetője és Márta Ferenc, a Magyar Tudományos Akadémia főtitkára.

✲

Pénteken elutazott hazánkból a Khambou Sounixay, a Laoszi Állami Tervbizottság elnökhelyettese vezette delegáció. A küldöttség eredményes tárgyalásokat folytatott a két ország közötti gazdasági kapcsolatok fejlesztéséről. Khambou Sounixayt fogadta Huszár István, a Minisztertanács elnökhelyettese, az Országos Tervhivatal elnöke és Borbándi János, a Minisztertanács elnökhelyettese.

Lapzárta

A magyar—szovjet kulturális kapcsolatok további gazdagitását, elmélyítését irányozza elő az az 1977-re szóló együttműködési egyezmény, amelyet pénteken irt alá a Kulturális Minisztériumban dr. Molnár Ferenc kulturális államtitkár és V. I. Popov, a Szovjetunió kulturális miniszterének helyettese.

✲

Alvaro Cunhal, a Portugál Kommunista Párt főtitkára a napokban Rómába utazik az Olasz Kommunista Párt Központi Bizottságának meghívására — közölte hivatalosan a PKP KB sajtóirodája.

✲

Alekszej Koszigin, a Szovjetunió Minisztertanácsának elnöke pénteken a Kremlben fogadta Jagat Oehta indiai külügyi államtitkárt. A meleg, baráti légkörben lezajlott találkozón véleményt cseréltek a szovjet—indiai kapcsolatok kérdéseiről.

✲

Egy barcelonai ékszerüzletből pénteken elraboltak százmillió peseta értékű ékszert. A betörők megkötözték az éjjeliőrt, majd hegesztőpisztollyal felnyitották a páncélszekrényt, ahonnan értékes zsákmányukat elemelték.

✲

Negyedik feleségétől, Catherine Schneidertől válik Roger Vadim francia filmrendező. A rendező korábban Brigitte Bardot, Anette Stroyberg és Jane Fonda színésznővel volt házas.

Kurt Waldheim Damaszkuszban

Egyiptom látogatását befejezve pénteken közel-keleti útjának második állomására, Damaszkuszba érkezett Kurt Waldheim, az ENSZ főtitkára. Szíriába utazása előtt Kairóban tartott sajtóértekezletén egy kérdésre válaszolva Waldheim kijelentette, hogy a genfi békekonferencia véleménye szerint a közel-keleti rendezésnek nem egyetlen útja. Hozzáfűzte, hogy más megoldást kell keresni, ha nem sikerül felújítani a kétnapos tárgyalás után 1973-ban megszakadt genfi értekezletet.

●

TESTVÉR-LAPJAINK ÍRJÁK

ЛЬВОВСКАЯ ПРАВДА

A Lvovsina járásban, Volica faluban megnyílt a járás első kereskedelmi háza, amely négy kereskedelmi teremből áll és az épülethez kapcsolódik egy száz személyes étterem, valamint büfé. A falakat és a menyezetet az ukrán népművészet virág- és madármotívumaival díszítették.

СЛИВЕНСКО ДЕЛО

A „Pihenés és Túrizmus Hivatal" az idei idegenforgalmi feladatok előkészítésén dolgozik. Arra számítanak, hogy 1977-ben 300 000 vendég látogat a természeti szépségekben gazdag Szliven megyébe, 20 000 fővel több mint a múlt esztendőben. A hivatal Szlivenben, Nova-Zagorán és Kotelben rendelkezik korszerű szállodákkal, de a külföldi és hazai vendégek elhelyezésében részt vállalnak magánosok is. Megtörténtek az előkészületek az ellátás jó megszervezésére is.

GLAS SLAVONIJE

Új sportlétesítménnyel gazdagodik Eszék. Bevontatták az eszéki téli kikötőbe azt a Belgrádban vásárolt hajót, amely otthont ad a Dráva Hajósklubnak. A hajóból kiemelték a gépeket és a felesleges berendezéseket és helyet kap benne a klubhelyiség, a vízisportot szolgáló javítóműhely, a fedélzeten pedig terasz lesz. A víziklub megnyitását május elsejére tervezik.

SZABAD SZÓ

1971—1975 között 48 000 000 lej értékű társadalmi munkát végeztek Temes megye lakói. A társadalmi munkából épült 130 tanterem, 15 tanműhely, 36 kultúrotthon. 1977-re 381 000 munkanap társadalmi munkát vállaltak a megye dolgozói.

24 ÓRA A NAGYVILÁGBAN

Ginzburg letartóztatása

Moszkva.

A kalugai városi ügyész parancsára a szovjet törvényekbe ütköző tevékenysége miatt letartóztatták A. Ginzburgot.

Konsztantyin Jurjev, a TASZSZ kommentátora ezzel kapcsolatban a következőket írja: A közelmúltban Ginzburg lakásán ügyészi parancsra tartott házkutatás során olyan anyagok kerültek elő, amelyek a „népi munkásszövetséggel" való közvetlen kapcsolatairól tanúskodnak. Ezek között szovjetellenes brosúrák, cionista gúnyiratok voltak, valamint nagy mennyiségű szovjet és külföldi valuta.

●

✦ BRÜSSZEL: Gyújtogatás okozta a hét elején a tüzet Brüsszel egyik kórházában. A tűz kedden a St. Jacques kórház kápolnájában tört ki és rendkívül gyorsan elharapódzott. A rendőri és szakértői vizsgálat megállapította, hogy a kórházat valószínűleg piromániás elmebeteg gyújtotta fel, aki minden valószínűség szerint a személyzet tagjai közé tartozik. A kórház vezetősége néhány nappal korábban névtelen fenyegető levelet is kapott. A rendőrség feltételezése szerint az ismeretlen piromániás már több más brüsszeli épületet is felgyújtott: az elmúlt két hétben a kórház körzetében öt – nagyjából hasonló – tűzeset volt.

✦ *PÁRIZS: Vo Van Sung, a Vietnami Szocialista Köztársaság párizsi nagykövete a francia televízió csütörtök esti híradójában sugárzott interjújában közölte: tavasszal Franciaországba látogat Pham Van Dong miniszterelnök. Várjuk ezt a látogatást és készülünk rá — fűzte hozzá a nagykövet.*

●

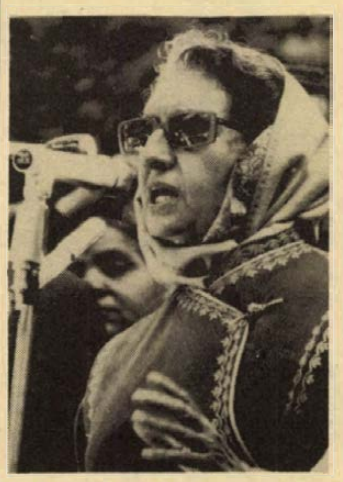

Indira Gandhi miniszterelnök beszédet intéz a lakása előtt összegyűlt sok ezer főnyi tömeghez, abból az alkalomból, hogy támogatásukról biztosították a kormányfőt az egyre élesedő politikai küzdelemben.



KS/D. NAPLÓ, TELEFOTÓ

Pénteken hazaérkezett a magyar országgyűlés küldöttsége, amely Apró Antalnak, az MSZMP Politikai Bizottsága tagjának, az országgyűlés elnökének vezetésével hivatalos, baráti látogatáson járt Lengyelországban. A delegációt a Keleti pályaudvaron Péter János, az országgyűlés alelnöke és Roska István külügyminiszter-helyettes fogadta. Ott volt Jerzy Zielinski, a Lengyel Népköztársaság budapesti nagykövetségének ideiglenes ügyvivője.

✦ MADRID: José Maria Montserrat, a maoista irányzatú kommunista mozgalom egyik vezetője a rendőrség őrizetében van — közölte az EFE hírügynökséggel a madridi rendőrség. Montserrat vasárnap eltűnt, és azóta nem tudtak róla semmit. A mostani rendőrségi közleményből derült ki, hogy a Madridba tartó vonaton tartóztatták le, és átadták La Coruna város rendőrségének. A maoista vezetőt illegális propaganda terjesztésével vádolják.

●

Befejeződött a francia—nyugatnémet csúcstalálkozó

A francia—nyugatnémet gazdasági és politikai együttműködés szorosabbra fűzésére irányuló szándék látványos kinyilvánításával ért véget pénteken a 29. csúcstalálkozó a két ország vezetői között. A kétnapos tárgyalássorozat végén az Elysée palota dísztermében Giscard d'Estaing francia köztársasági elnök és Helmut Schmidt kancellár egymást követően, azonos tartalmú nyilatkozatban jelentette be a két ország közös gazdasági elgondolásait, az EGK-ra és a nukleáris exportpolitikára vonatkozó, nyilvánvaló Washingtonnak címzett elveit.

●

✦ *BONN: A nyugatnémetek 1975-ben ugyanannyi pénzt költöttek szeszesitalra, mint a kormány a Bundeswehr fenntartására — derül ki a Wirtschaftswoche című gazdasági hetilap felméréséből. Az egyre növekvő alkoholizmus évente 150 ezer munkahelyi balesetet okoz (az összes munkahelyi balesetek 8—10 százaléka), és több milliárd márkájába kerül a nyugatnémet gazdaságnak.*

✦ JERUZSÁLEM: Izraeli politikai körökben valószínűnek tartják, hogy Jigal Allon izraeli külügyminiszter a jövő héten Brüsszelben találkozik francia kollégájával Louis de Guiringaud-val. A találkozó nyilvánvalóan azt a célt szolgálja, hogy elsimítsák az Abu Daud ügy nyomán keletkezett „nézeteltéréseket" a két ország között.

✦ *BRÜSSZEL: Spanyolország brüsszeli nagykövete a belga fővárosban fogadta a Spanyol Kommunista Párt küldöttségét. A megbeszélésen a spanyol emigránsoknak a tavaszra tervezetett parlamenti választásokon való részvételéről van szó. A KP küldöttsége több javaslatot tett a választásokkal kapcsolatban, többek között azt, hogy vegyenek fel a listákra minden 18. életévét betöltött, külföldön élő spanyol személyt.*



Bécsben megkezdődött a közép-európai fegyveres erők és fegyverzet kölcsönös csökkentéséről folyó tárgyalások 11. fordulója. Az év első ülése után Slawomir Dabrowa nagykövet, a lengyel delegáció vezetője (a képen) nemzetközi sajtótájékoztatóján annak a reményének adott kifejezést, hogy 1977. a haladás esztendeje lesz a bécsi tárgyalásokon.

●

✦ HAVANNA: A kubai televízió ebben az évben növeli a színes adások műsoridejét, egyidejűleg nagyarányú műszaki fejlesztési tervet dolgoznak ki az egész ország területét beszóró reléállomás-hálózat megteremtésére. A kubai köztársaságban 1975 elején kezdődtek meg az első kísérletek színes tv-adással. Ma kísérleti jelleggel — vasárnaponként két órás színes műsort közvetítenek. Ezt az adási időt ez évben hat órára kívánja bővíteni.

„Lőporos hordón" a Fukuda-kormány

Újabb megvesztegetési botrány Japánban

Japán politikai körökben úgy ítélik meg, hogy a decemberben hatalomra jutott Fukuda-kormány „lőporos hordón" ül, és hogy ez a hordó bármikor felrobbanhat. A kormánynak, amely szeretné mielőbb elfeledtetni a japánokkal a Lockheed-botrányt, kénytelen-kelletlen vizsgálatot kellett elrendelnie annak az Egyesült Államokban kiszivárgott vádnak a tisztázása érdekében, amely szerint a dél-koreai rezsim az elmúlt évek során nem csak amerikai, hanem japán vezető politikusokat is megvesztegetett.

Az újabb megfigyelők szerint a Lockheed-botrányánál is veszélesebb politikai lavinát Donald Ranard, az Amerikai Külügyminisztérium koreai osztályának volt vezetője indította el. Japán újságíróknak adott nyilatkozatában ugyanis kijelentette: bizonyítékok vannak arra, hogy a Dél-koreai Központi Hírszerző Ügynökség (CIA) jelentős összegekkel vesztegetett meg japán konzervatív politikusokat és parlamenti képviselőket, hogy biztosítsa Pak Csong Hi rezsimje számára a japán kormány támogatását.

A Japán Kommunista Párt értesülése szerint Tanaka Kakuei volt miniszterelnök háromszázmillió jent kapott Dél-Koreától, amiért elsimította Kim Dae Jung Tokióból történt elrablásának kényes ügyét. Köztudott ugyanis, hogy a szöuli rezsim számára kényelmetlen ellenzéki vezetőt a Dél-koreai Hírszerző Ügynökség emberei rabolták el egy tokiói szállodából és hurcolták Szöulba.

Egy magát mgenevezni nem kívánó konzervatív politikus szerint, ha a vádak valósnak bizonyulnak és felrobban a „koreai lőporos hordó", ez megpecsételheti a Fukuda-kormány sorsát és a legutóbbi választásokon meggyengült liberális demokrata párt teljes összeomlásához vezethet.

A forradalom védelmében

Felfegyverzik a népet

Az etiópiai kormányzótanács közleménye

Addisz Abeba

Az Etiópiai Ideiglenes Katonai Kormányzó Tanács bejelentette, hogy a kormányzó tanácson belül ellenforradalmi csoportot számoltak fel. A csoporthoz Teferi Benti dandártábornok, Aszrat Deszta alezredes, Hirut Hailé Szelasszié alezredes, Mogus Wolde-Michael százados, Tefera Daneke százados, Alemajehu Hailé százados és Hailé Belau hadnagy tartozott.

Az államcsínyt szervező összeesküvők — hangoztatja a közlemény — monarchista, szélsőjobboldali, valamint szélsőbaloldali csoportosulásokhoz tartoztak. A közlemény szerint terjedelmes dokumentumra bukkantak, amely célként tűzi ki, hogy Etiópiában imperialista körök támogatásával fasiszta államcsínyt szervezzenek. Az ellenforradalmi csoportot felelősség terheli azért, hogy a gyökeres reformok életbeléptetésén munkálkodó politikai személyiségek és aktivisták közül az utóbbi időben sokan életüket vesztették.

Ilyen körülmények közepette az etiópiai forradalom egyhelyben topogott és nem sikerült előrelépnie a nemzeti demokratikus fejlődés programjának megvalósítása terén.

A közlemény szerint Mengisztu Hailé Mariamnak és Atnafu Abatenak, az Etiópiai Ideiglenes Katonai Kormányzó Tanács első és második alelnökének kezdeményezésére erélyes intézkedéseket foganatosítottak az ellenforradalmár összeesküvőkkel szemben. Az államcsínykísérlet felszámolása során Daniel Aszfau alezredes, a kormányzó tanács vezető munkatársa, meggyőződéses forradalmár életét vesztette.

A kormányzó tanács forradalmi erői tömörítették soraikat és szilárdan eltökélték, hogy egy élenjáró párt vezetésével tovább haladnak a népi hatalom megteremtésének útján. A kormányzó tanács intézkedéseket hoz a néptömegek felfegyverzésére, hogy még erélyesebben lehessen fellépni a külső és a belső ellenséggel szemben.

✻

A TASZSZ péntek esti addisz abebai jelentése szerint a fővárosban nyugodt a helyzet. Az üzletek nyitva vannak, a tömegközlekedés zavartalanul zajlik, folyik a munka az üzemekben és a közhivatalokban. Az utcákon sehol sem láthatók őrjáratok, katonák, rendőrök.

Nemzetközi gasztronómiai hetek 1977

Pilseni vacsorák a Nádor Étteremben
FEBRUÁR 7—12-IG

Soproni hét a Nádor Étteremben
FEBRUÁR 14—19-IG

Osztrák hét a Pannónia Étteremben
FEBRUÁR 21—26-IG

HP HOTEL PANNONIA PÉCS

NÁDOR

Külgazdaság

Hírek, trükk nélkül

A tőkés országok számos újságjának és rádiójának régi politikai „trükkje", hogy tendenciózusan összeválogatják híreiket és az olvasóra, hallgatóra bízzák a következtetéseket, okulásokat. Nem követve e trükköt, néhány rövid tájékoztatás csokorba kötését végeztük külföldi újságok és hírügynökségek anyagai alapján. Tény, hogy ezekből is levonható számos tanulság.

Ausztria: A szocialista országokkal folytatott gazdasági kapcsolatok 150 000 osztráknak biztosítanak munkahelyet. Volks stimme.)

Franciaország. A francia vállalkozók nem hiszik, hogy a kormány inflációellenes programja hatékonynak bizonyul. A többség a gazdasági expanzió lassúbodására számít és arra, hogy a beruházások tovább csökkennek, az árak pedig 8—12 százalékos ütemben folytatják galoppjukat. (l'Expansion.)

Olaszország. Több mint 200 000-re rúg a külföldről visszatérő olasz dolgozók száma, akik a válság miatt munka nélkül maradtak. Emelkedik a kivándorlók száma. 1975-ben 20 000, a múlt évben 150 000-en jelentették be kivándorlási szándékukat az Egyesült Államokba, Ausztráliába, Kanadába, Venezuelába, Braziliába, Algériába és Iránba. (Unitá.)

Nagy-Britannia. Szerény gazdasági növekedést jósolnak a hivatalos és magánprognózisok a szigetországnak. 1,5—1,8 százalékos a gazdasági növekedés becslése, a munkanélküliség a jelenlegi 5,8 százalékról növekszik, az infláció 15 százalékos emelkedése az év közepéig megállapíthatatlan. (VWD.)

Dánia. A Mackintosh vezető dán konfekciógyár szerződést írt alá, amelynek értelmében közreműködik egy moszkvai ruhagyár építésében és tíz éven át kereskedelmi együttműködésben lesz a szovjet gyárral. (The Finicial Times.)

Belgium. Az amerikai résztulajdonban lévő belga S. A. Coope—Rust N. V. cég és francia társvállalata 135 millió dollár értékű megrendelést kapott a Szovjetuniótól négy foszforsav-üzem szállítására. (The Finicial Times).

Törökország. Öt nagy ipari terv kivitelezésére a Szovjetunió 1230 millió dollár kölcsönt biztosít Törökországnak. Ez a lépés új mérföldkövet jelent a két állam közötti egyre bővülő gazdasági együttműködésben. (Acélmű bővítés, alumíniumgyár kapacitás növelés, erőmű teljesítmény-növelés. The Finicial Times.)

K. J.

Olvastuk, hallottuk Baranyáról

Az Építő Gépgyártó Vállalat pécsi üzemében sokáig úgy vélekedtek, hogy nem is kell nekik mérnök, mert annyira kicsi az üzem és olyan kevés szakember kell, hogy a szakmunkát az „öreg rókák rutinból is félkézzel megcsinálják". Két fiatal mérnökkel azonban — jó értelembe mondva — „törököt fogtak": Kettőjük és az idősebbek összefogásával komoly feladatokat oldottak meg. Terveztek egy új gyártócsarnokot és amíg ezen dolgoztak megismerkedtek a kivitelezés minden jogügyi formájával. Elsajátították a telefonközpont kezelését is, melleslea a központtól kapott „gőzborotvát" továbbfejlesztették annyira, hogy ma már keresett cikk az egész országban. Most dolgoznak a nagy hegesztett cementsilók előállításán, ami Tóth Lászlónak jól jött, mert a második diplomájához most tanulja a hegesztő szakmérnökit. Papp Álmos sem marad le. Kérik az idősebbek véleményét és kibékülnek a szellemi futószalaggal is. Úgy olvashattuk a *Népszabadságban*, hogy náluk mindenki „beleadja a magáét." ami eredmény jelentkezik az összteljesítmény.

*

A Képes Újság január 15-i számában olvastuk: Édesapámat szeretném megtalálni... Szüleim elváltak, én az édesanyámhoz kerültem, nővérem pedig az édesapámnál maradt. Én egy éves voltam, nővérem ötéves. Mindössze annyit tudok, hogy az apám katonatiszt volt. Én 1954-ben születtem, nevem akkor Törley Tóth Miklós volt, apámat is így hívták. Budapesten laktunk. A mostani nevem Erdősi Miklós. Kérem, aki tud valamit édesapámról, értesítsen. Erdősi Miklós, 7677 Orfű, Kossuth Lajos u. 5.

*

Szabad Föld foglalkozik a falusi közművelődéssel. (77. jan. 16.). Dr. Ehmann Béla, az újpetrei Petőfi mgtsz jogtanácsosa pályadíjat kapott írásából olvashatunk részletet. „Az igények és lehetőségek megítélésében nem ritkán olyan ellentmondások merülnek fel, amelyek szinte eleve zátonyra futtatják a hely közművelődési ügyét. Más a tanácsi vezetés elképzelése, más a tsz-é és más az ÁFÉSZ-é. Cifrázza a képet a tsz egyesülések következtében elő álló olyan helyzet, amikor a tsz területén két, több tanács illetékes. ... Mihelyt az egyes önálló területek gazdáit arról kezdjük faggatni, hogy mit tudnak partnereikről, — kiderül, hogy ismereteik felszínesek, korántsem tudják, hogy az együttműködésben milyen lehetőségek rejlenek — saját céljaik eléréséhez. „Nem ismerik egymás anyagi alapjait, elképzeléseit, az adott település összetételét és az egyes községek legégetőbb gondjait. Így fordulhat elő, hogy a körzethez tartozó falvak irigykednek a szomszédra, mert szerintük busásabban részesült a javakból. Azt már kevésbé firtatják, hogy mennyi náluk az írástudatlan, mi minden hiányzik a kultúrházból, milyen a lakosság érdeklődési köre.

*

A Magyar Nemzet Baranya tejtermelési rekordjáról tájékoztat. A nagyüzemi átlag a mezőgazdaság szocialista átszervezése óta most „lépte át" a tehenenkénti 3000 literes zsintet és ezen belül az állami gazdaságok tejtermelése először haladta meg a 4000 literes átlagot. Az idén legalább száz literrel akarják növelni a tehenenkénti tejhozamot, elsősorban a termelőszövetkezeti istállókban, a megye háztáji gazdaságaiban pedig hárommillió literes többlettel számolnak a szakemberek.

Lipóczki József

Egy látogatás nyomán

Műemlékvédelem Somogy megyében



A szennai talpasház

Szerény meghívó érkezett a Somogy megyei Műemléki Albizottságtól. Jó szomszédi látogatásra hívott. Már 1972. októbere óta tart a kapcsolat a két albizottság között. Akkor is Szenna volt a látogatás célja. Ma megváltozott új arculattal fogadott a szennai néprajzi gyűjtemény. Bevonult Szennára a rinyakovácsi népi ház gazdasági épületével együtt, elfoglalta helyét a szomorúfűz tövében, a tepmlom és a paplak árnyékában. A terület bekerítve, feltöltve és alagcsövezve várja a megyéből érkező új jövevényeket, a népi házakat.

Hogyan is született ez a népi ház? A zsúpfedélhez a rozsot a csökölyi közös gazdaság vetette, aratta, csépelte különös gonddal. A tetőfedő a szentendrei szabadtéri múzeumban leste el a zsúpfedelezés titkait. Jó tanulónak bizonyult, lepipálta mesterét. A Somogy megyei Állami Erdőgazdaság sem tétlenkedett. A bekerített területet a zselici táj őshonos növényi sajátosságaival telepítette be.

A kitűzött cél eléréséért való törekvés, az összefogás szép példája a szennai néprajzi gyűjtemény. A megye egyetlen festett famennyezetű református templomát nem is említem. Hiszen természetes, hogy megújítva, új ruhájában fogadta a látogatókat. A községben a soron következő feladat „Lidi néni házának" teljes felújítása.

Ajándékként megkaptuk L. Szabó Tünde „Somogy megye Műemlék Jegyzéke" és Horváth Ferenc „Természetvédelmi területek a széptájú Somogyban" közös kiadásban Kanyar József levéltáros által szerkesztett 94 oldalas, képekkel illusztrált műveit. Iskola és levéltár — ez a vastag vonallal aláhúzott rész, majd következik a két cím, s végül a záróakkord: az általános és középiskolák számára. Ismerjék meg a megye diákjai a védett műemlékeket, a természetvédelmi területeket, hiszen nekik épült, ők merítik belőle a táj, a nép szeretetét, s azokat a jellemvonásokat, amelyek a szocialista hazaszeretethez vezetnek. A műemlékvédelem helyzete Somogyban: rövid történelmi visszapillantást a honfoglalás előtti, a román, a gótikus építészeti emlékeket, a törökkori, a barokk, a copf, a klassicista és romantikus, az eklektikus, a XIX. századi népi jellegű és a XX. századi építményeket, legyenek azok szakrális, vagy népi jellegűek, kastélyok, vagy köztéri — útmenti szobrok.

Az ABC sorrendben történő, műemlékekkel rendelkező falvak, s ott található műemlékek felsorolása után művészi fotók, majd a műemlékek térképe Somogyról zárja a sort.

A második rész külön tanulmány. Horváth Ferenc alapos tudója a somogyi természetvédelmi területeknek, ez tűnik ki a sorokból. A földtani alakulatok és vizek, az őshonos növények és újabb növénytelepítések, a vadon tenyésző állatok és olyan területek, valamint tájrészek, amelyek tájképi jellegzetességük, vagy kedvező természeti tulajdonságuk miatt különösen jelentősek, szerepelnek a műben. Csak néhányat abból a kimutatásból, amely Somogy megye védett természeti értékeiről szól: a Baláta tó, erdő különleges növényekkel, Patkó Bandi tölgyfája, a lantalakú fenyő, Zichy Mihály parkja, a Hencsey park tiszafája, a niklai Berzsenyi Dániel kúria parkja, a barcsi ősborókás 3417 hektárával. A felsorolás után részletes leírás következik e védett területekről, s a hozzájuk fűződő történelmi vonatkozású eseményekről. A sort zárja a védelemre javasolt természeti értékek jegyzékének A. és B. változata járásonként, valamint az, hogy kinek a gondozásában van.

Joggal írták a szerzők a mű címlapjára: „Az általános és középiskolák számára".

Dr. Görcs László

Munkások a képtárban



Tihanyi Lajos: Cigányasszony gyerekkel (1906.)

Iskolák, csoportok, telepek, mozgalmak...

Ma *Romváry Ferenc* művészettörténész osztályvezető a XX. századi magyar művészettörténet egyik igen érdekes megközelítésében nyújt segítséget a kiállítás látogatóinak. Igaz ugyan, hogy egy gyűjtemény, kiállítás hitelét a művekkel dokumentált szoros időrend is megadhatja, de az is biztos, hogy az azonos időben született alkotások a kor legjellemzőbb szellemi-művészi mozgalmait is megidézik. Ezek természetesen közvetlenül alig olvashatók ki a képekből, vagy szobrokból, de mégis a művek adnak okot arra, hogy ezekről a „háttér"-jelenségekről is szólhassunk. Mert, ha megidézzük a nagybányai művészcsoport tevékenységét, akkor a képeken keresztül megérezzük ugyan a kor új kifejezési eszközeit nyugtalanul kereső türelmetlenségét, mesterenként másképpen és másképpen nyugtázzuk a kor stílusába illeszkedő személyes stílus érdekes különbségeit, de ritkán beszélünk arról, hogy mi kényszeríti a művészeket is arra, hogy csoportosan dolgozzanak, hogy bizonyos kulturális vagy politikai missziót közösen vállaljanak.

Milyen izgalmasan rajzolódik ki például Nagybánya vagy Szentendre egykori művésztelepének programjában a nemzeti művészet megteremtését célzó szándék. És milyen jellemző a Nyolcak vagy Aktivisták törekvéseiben az internacionális, nemzetfeletti művészet megteremtésének a vágya. Kivételes szellemi kaland lehetőségét kínálja Vajda Lajos és Korniss Dezső kísérlete, amelynek során a népművészetet, a konstruktivista művészetet, a filmművészet szimultán montázstechnikáját kívánták összefoglalni.

A Képtár tehát ma délelőtt tíz órakor várja vendégeit.

A. T.

Pályázati felhívás

a Magyar Néphadsereg tiszthelyettes iskoláira

Jelentkezésre hívom fel mindazokat az ifjakat, akiket vonz a katonai pálya, akik népünk fegyveres szolgálatát önként vállalják és a Magyar Néphadsereg tiszthelyettesei kívánnak lenni.

1. A jelentkezés feltételei:

a) büntetlen és feddhetetlen előélet,

b) erkölcsi-politikai megbízhatóság,

c) magyar állampolgárság,

d) hivatásos szolgálatra való egészségi és fizikai alkalmasság,

e) általános iskolai végzettség,

f) nőtlen családi állapot,

g) a betöltött 17., de 23. évnél nem magasabb életkor.

2. A tiszthelyettes iskolára pályázók a hivatásos tiszthelyettesei pályával kapcsolatos felvilágosítást és jelentkezési lapot a megyei hadkiegészítési és területvédelmi (Budapest Fővárosi Hadkiegészítő) parancsnokságtól, a szakmunkástanulók az iskola igazgatójától, a sorkatonák alakulatuk személyügyi szervétől kapnak.

A jelentkezési laphoz mellékelni kell:

a) sajátkezűleg írt részletes önéletrajzot,

b) erkölcsi bizonyítványt,

c) legmagasabb iskolai végzettségről szóló bizonyítványt (szakmunkásbizonyítványt).

A kitöltött jelentkezési lapot és mellékleteket a tanulók az iskolaigazgató útján (a munkaviszonyban lévők közvetlenül) a megyei hadkiegészítési és területvédelmi (Budapest Fővárosi Hadkiegészítő) parancsnokságnak, sorkatonák alakulatuk személyügyi szervének adják át.

3. A jelentkezők pályázhatnak:

Parancsnoki képzés keretében: gépesített lövész, harckocsizó, felderítő, rádiófelderítő, tüzér, légvédelmi rakétatüzér, híradó, vegyivédelmi, műszaki, hadtáp (élelmezés, ruházati, szállító, elhelyezési, üzemanyagos, egészségügyi) és ügyviteli szakokra.

Technikai képzés keretében: harckocsi, gépjármű, híradó, lokátor, fegyverzeti, repülő-műszaki, vegyivédelmi és műszaki technikus szakokra.

Abban, hogy a jelentkező mely szakra nyer felvételt, a felvételi vizsgán a pályázó elért eredményének, a tanult szakmájának, valamint kérelmének figyelembevételével történik döntés.

4. A pályázók 1977 májusában felvételi eljáráson vesznek részt, melynek helyéről és időpontjáról értesítést kapnak.

A felvételi eljárás kiterjed: az egészségi alkalmasság megállapítására; az általános iskola matematika—fizika és egyéb általános műveltségi ismeretanyag, a napi politikai eseményekben való tájékozottság felmérése; valamint a szakoknak megfelelő műszeres képességvizsgálatra.

Azok a pályázók, akiknek szülei a Szocialista Hazáért Érdemrend, a Szabadság Érdemrend, a Munkás-Paraszt Hatalomért Emlékérem kitüntetéssel rendelkeznek, továbbá a Magyar Partizán Szövetség tagjainak, a munkásmozgalom mártírjainak, a fegyveres erők és a fegyveres testületek hősi halottainak gyermekei, valamint a nemzeti gondozottak, az arról szóló igazolást a felvételi bizottságnak mutassák be.

A tiszthelyettes iskolák parancsnokai döntésükről a pályázókat július 15-ig írásban értesítik. A felvételt nem nyertek — a tanulmányi és egészségi okok miatt elutasítottak kivételével —, az értesítéstől számított 15 napon belül az MN Személyügyi Főcsoportfőnökségre fellebbezhetnek.

A tiszthelyettes iskolák 1. évfolyamán a tanulmányi év kezdete: szeptember 1.

5. A tiszthelyettes iskolák hallgatói teljes ellátásban, illetményben, a második félévtől kezdődően — elért tanulmányi eredményeiktől függően — tanulmányi pótlékban részesülnek. A tanulmányokhoz szükséges tanszereket, könyveket, segédeszközöket az iskola parancsnoksága térítésmentesen biztosítja és gondoskodik a hallgatók kulturális és sportigényeinek kielégítéséről.

A tanulmányi évet eredményesen befejezett hallgatók részére 24 nap szabadság jár.

6. A tiszthelyettes iskolák tanulmányi ideje kettő év.

7. A tanulmányaikat eredményesen befejező hallgatók hivatásos állományba kerülnek, tiszthelyettesi rendfokozatot kapnak és ezzel egyidejűleg a munkaügyi miniszter és a honvédelmi miniszter 20/1974. számú együttes rendelkezésében meghatározott szakokon, a katonai szakképzettség mellett polgári szakmunkásképesítést, vagy szakmai gyakorlatot szereznek.

8. A pályázati határidő: 1977. március 31.

Kovács Pál vőrgy.,
a Magyar Néphadsereg
személyügyi főcsoportfőnöke

KOMOLYTALAN ROVAT

Apró történetek

A JÓ HÁZASSÁG TITKA

Gyakorta látunk egy házaspárt, mindig együtt mennek, nyakukban lóg egy kis táskarádió, és az úgy bömböl, hogy fél kilométerre úgy hangzik, mintha mellettünk szólna. Néha a férfi, néha a nő nyakában lóg.

Soha nem látjuk, hogy egy szót odavetnének egymáshoz. Most nem tudom, azért lóg a nyakukban a rádió, hogy ne kelljen a másikhoz egy szót se szólniok, vagy odajutottak már, hogy azért lóg a nyakukban, mert már nincs egymás számára semmi mondanivalójuk. Látszólag mindenesetre nem únják egymást.

Lehet, hogy föltalálták az egymás mellett élés megbízható receptjét?

Nem tudom!

ÖREGEK KÖZLEKEDÉSI NAPJA

Nemrég volt ilyen és alaposan meglepett. Ez mire jó? Közlekedjenek az öregek többet, mint eddig? Úgy érzem, hogy eddig is épp annyit mocorogtak, mint amennyi szükséges.

Lehet, hogy azt akarják javasolni, hogy vadásszunk el minél több öreget?

De minek ezt plakátozni? Ez ránk, gyalogjárókra amúgy sem vonatkozik. Ez az autótulajdonosok, autóbuszvezetők, teherautósok dolga. Mi, gyalogosok ebben az ügyben mit tehetünk? Lökdössük őket az autók alá?

Még képesek rossz néven venni! Az öregekben meg amúgyis megbízhatunk, ugrálnak ők az autók előtt maguktól is bőven, csak el kell őket ütni.

Lehet, hogy a harmadik eset következik be, hogy minden nyugdíjas kap egy évben vagy tíz félárujegyet és utazgathat oda, ahova akar.

Az az érzésem, hogy ez is jó lenne öregek közlekedési napjának!

Szöllősy Kálmán

Keresztrejtvény

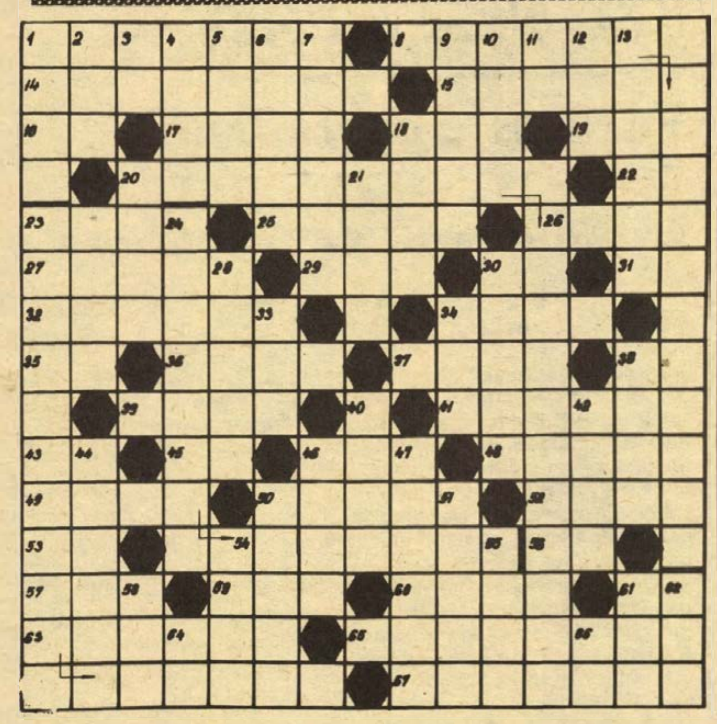

Téli világ

Mottó: Weöres Sándor: Téli világ című versének egy szakaszát idézzük.

VIZSZINTES: 1. Dunamenti városunk. 8. Az idézet harmadik része. (Zárt betük: J, E, R, S.) 14. Erősen emelkedő, névelővel. 15. . . . sült, pecsenye. 16. Foszfor és kén vegyjele. 17. Sportban dobás, ütés és az ezért járó pontszám. 18. Dunántúli híres bortermő hely. 19. A munka és az energia egysége. 20. Az idézet első része. (Zárt betü: R.) 22. A növény szárának egy része. 23. Pénzintézet. 25. Becézett női név. 26. Fordítva lefejt. 27. Ismert csehszlovák politikus. 29. Varjú mondja. 30. 314. 31. Vasaló közepe. 32. Neves erdélyi magyar költő, műfordító (Zoltán). 34. Szelő. 35. Pára! 36. Angol hosszmérték. 37. Elvont dolog mértéke, aránya. 38. Gésa egynemű betűi. 39. A gyalogos katonát így hívták régen. 41. Megijedne, rémülne. 43. Gyom közepe. 45. Helyhatározó rag. 46. Olaj, idegen nyelvekben. 48. Részben nyitott oldalú gazdasági épület, névelővel. 49. Rendjel, kitüntetés. 50. Al . . . egyiptomi lap. 52. Földet ásó. 53. Tóga egynemű betűi. 56. Argon vegyjele. 57. Nagyobb példa, ford. 59. . . . rit, kőzet. 60. Gyógyászati célra alkalmas vegyületet tartalmazó anyag. 61- Személyes névmás. 63. Hasonló. 65. Velencei csónakos. 67. Beethoven híres nyitánya.

FÜGGŐLEGES: 1. Kerti szerszám. 2. Össze-vissza mos. 3. Mássalhangzó kiejtve, ford. 4. Kalászos. 5. . . . ganizál, újjászervez. 6. Ritka női név. 7. Kiszabadítok. 9. Leves ízesítő hagymafajta, névelővel ford. 10. Hegy a szláv nevekben. 11. Mássalhangzó kiejtve. 12. Nemzeti Torna Egylet. 13. Szállodai alkalmazott. 18. Máltai, luxemburgi, kambodzsai és romániai gépkocsik jelzése. 20. Portugál, norvég, belga és osztrák gépkocsik jelzése. 21. Iparos. 23. Az idézet második része. (Zárt betük: G, B, N.) 24. Az idézet negyedik része. (Zárt betü: G.) 28. A borosüvegnek is van. 30. Társadalomból kitaszított, nyomorult ember. 33. Hatvan perc. 34. Az erekben kering. 38. Fordítva himbálódzik. 40. Gyógyvíz márka. 42. Ismert csehszlovák katona-politikus (DZUR). 44. Fürtös, illatos virág. 46. Az USA egyik állama. 47. Repülőgéppel leszáll, földet ér. 50. Énekes madár, névelővel. 51. . . . jöjjön, maradjon (két szó). 54. Az adóhivatalnak kell fizetni. 55. Sült tésztához tálalt édes mártás. 58. Az egyik oldal. 61. Határozószó. 62. A halotti beszéd egyik szava. 64. Szolmizációs hang. 66. Igavonó.

Beküldendő: a vízszintes 20., függőleges 23., vízszintes 8. és függőleges 24. számú sorok megfejtése legkésőbb január 14-én, (hétfő) déli 12 óráig beérkezőleg, LEVELEZŐLAPON 7601. Pf.: 134, Dunántúli Napló Szerkesztősége, Pécs, Hunyadi út 11. címre.

A január 22-i rejtvény megfejtése: Mikszáth Kálmán. Elbeszélni nem a regényíróktól tanultam, hanem a magyar parasztoktól.

Könyvjutalmat kapnak: Bakán János 7629 Pécs, Korvin Ottó u. 12., Dávid Zoltánné 7634 Pécs, Levendula u. 8., Budai László 7827 Beremend, József A. u. 1/B., Havas Tiborné 7967 Drávakeresztúr, Petőfi u. 49., Szabó Jánosné 7700 Mohács, Jókai u. 30.

A könyveket postán küldjük el.

KÖZÉRDEKŰ

ÁRVERÉS! Bóly, Táncsics u. 2. sz. ház, (Német-féle) február 7-én 9 órakor árverésre kerül a Mohácsi Járásbíróságon. Várjuk az érdeklődőket.

AZ ORSZÁGOS Rendező Iroda február 14-én fél 6 és fél 9 órakor előadást tart a Nemzeti Színházban. Fellép az Apostol együttes, Bódy Magdi, Keresztes Tibor. Jegyek válthatók a Filharmóniánál (Színház tér 2. sz.).

AZ AUTÓKÖZLEKEDÉSI TANINTÉZET (Pécs, Hengermalom utca 4. sz.) gépjármű-ügyintézői tanfolyamot indít 1977. február hónapban. Jelentkezhet, aki 8 általános iskolai végzettséggel és vállalati javaslattal rendelkezik, illetve vállalata a tanfolyamnak megfelelő munkaterületen alkalmazza.

AUSCHWITZ kónikája címmel, 1977. február 7-én (hétfőn) 16.30 órakor a vasutas kultúrotthonban filmvetítéssel egybekötött előadást tart a Nácizmus Uldözötteinek Bizottsága és a Partizán Szövetség.

A „BÓBITA" bábegyüttes minden vasárnap 10 órakor (Déryné utca 18.) előadást tart. Műsoron: „Micimackó".

A MECSEK Állattenyésztő Szakszövetkezet zárszámadó részközgyűlését tartja február 6-án 9.30 órakor az MSZMP siklósi alapszervezet székházában, Szabadság út 30-ban Pécsett, február 10-én, 16 órakor a Puskin Művelődési Házban, Hősök terén, Pécsett. Tagjaink megjelenését kérjük.

A VOLÁN 12. sz. Vállalat tehergépjárművezetői és autóbuszvezetői tanfolyamot indít Pécsett, Komlón és Mohácson a vállalattal munkaviszonyt létesítő dolgozók részére. A tanfolyamok díjmentesek, a tanfolyam ideje alatt a hallgatók munkabért kapnak. A jelentkezés feltételei: büntetlen előélet, igazolt 8 általános iskolai végzettség. Az autóbuszvezetői tanfolyamon a fentieken kívül legalább 2 éves igazolt, polgári életben töltött tehergépkocsivezetői gyakorlat szükséges. Jelentkezés és részletes felvilágosítás: Volán 12. sz. Vállalat Pécs, Bolgár Néphadsereg u. 33., III. emelet 7. szoba, illetve Komlón és Mohácson az üzemegység személyzeti vezetőjénél.

LAKÁS–INGATLAN

Pécsváradon házhelyek, pince présházzal sürgősen eladó. Érdeklődni: Pécsvárad, Rózsa Ferenc utca 30. Vasárnap egész nap.

Elcserélném kertvárosi, első emeleti, 2 szobás tanácsi lakásomat Szigeti útira vagy uránvárosira. Pécs, Varsány utca 16. I. emelet 3.

Simán elcserélnénk egy kétszobás tanácsi és szövetkezeti, kertvárosi lakást, két családnak alkalmas, kertes családi házra Pécs belterületén. „Összkomfortot adunk" jeligére a Hunyadi úti hirdetőbe.

Beköltözhetően eladó szoba-konyha, fürdőszobás házrész. Pécs, Lőcse utca 3. 500. Ipari Iskola mögött. Érdeklődni szombat délután, vasárnap délelőtt.

Fiatal házaspár egy gyermekkel albérletet keres. „Nikoletta" jeligére a Hunyadi úti hirdetőbe.

Házhely, 165 n-öl, Hunyadi út 19. alatt eladó.

150 n-öl beépítésre, gazdálkodásra alkalmas telek eladó. Pécs, Engels út 17.

Új garázs eladó a Légszeszgyár utcából nyíló Gyöngy utcában. Víz, villany van. „35 ezer" jeligére a Sallai utcai hirdetőbe.

Eladnám, vagy balatoni komfortos villáért elcserélném nagyméretű két és fél szobás, gázfűtéses, azonnal beköltözhető pécsi öröklakásomat. Ajánlatokat: „Mártírok útja" jeligére a Hunyadi úti hirdetőbe.

Elcserélném pécsi, uránvárosi kétszoba összkomfortos tanácsi lakásomat hasonló szolnokira. Cím: dr. Füai, Pécs, Endresz u. 7/C. Telefon: 18-334.

Hosszúhetényben szép fekvésű, igen jó karban lévő 600 n-öl szőlő pince, présházzal együtt, megosztva is eladó. Érdeklődni: Hosszúhetény, Fő u. 32. sz. alatt.

Összkomfortos lakást vagy garzont bérelnénk. „Házaspár" jeligére a Hunyadi úti hirdetőbe.

Kispostavölgy 29. szám alatt családi ház 500 n-öl telekkel sürgősen eladó. Érdeklődni levélben, Bocs István, 7011 Alap, Árpád u. 7.

Eladó 218 n-öl szőlő Mohács—Bár között a pecsenyesütő környékén. Komló, Mecsekjánosi, Iskola út 79.

Kis családi ház, 500 n-öl szőlővel, pincével eladó, vagy lakásra, különálló házra cserélhető. Érdeklődni: Deák Ferenc u. 40.

Dunaszekcső szigeten 530 n-öl méhészetre alkalmas terület, akácosához közel, Duna mellett, 40 kaptárral, épülettel eladó. Dunaszekcső, Thököly út 12.

Azonnal beköltözhető két és félszobás szövetkezeti lakás eladó. Dobó István út 80. I. emelet 4. (Garázs van.)

17 emeletesben 3 szobás tanácsi lakást cserélek 2 db kisebb összkomfortos tanácsira, (2 szoba + 1 ½ szoba vagy garzon) „Kinga" jeligére a Sallai utcai hirdetőbe.

Mohácson, Táncsics utca 48. sz. kis családi ház eladó. Érdeklődni 15 órától.

Kétszoba hallos, garázsos, komfortos, 150 n-öl kertes házamat eladom. Irányár: 450 ezer forint. Másfélszobás tanácsi csere szükséges. Cím. Hatház utca 17. sz.

600 n-öl szőlő, présház, pince Hird és Hosszúhetény közötti országút mellett, részben vagy egészben eladó. Pécs, Ybl Miklós út 9. Székely Endre.

Szigetváron a Zsibóti szőlőhegyen 1100 n-öl szőlő, lakható épülettel, kedvező áron eladó. Levélcím: Szakács, Pécs, Nagy Jenő utca 29.

Fonyódon, Lenin út 32. sz. alatt telkek eladók. Érdeklődni: Méregné.

Balatonmárián, Árvácska utca 52. szám alatt 210 n-öl üdülőterület eladó, ikervilla építésére alkalmas, 18 méter széles. Érdeklődni: Nagykanizsa, Kaposvári út 96.

Kozármislenyben 250 n-öl, 280 n-öl, 310 n-öl szőlőnek alkalmas terület eladó. Kozármisleny, Kossuth Lajos utca 61. sz.

Eladnám vagy elcserélném pécsi családi házért fonyódligeti háromszoba, hallos, kétszintes, lakásnak is megfelelő nyaralómat. — „Szépért-szépet" jeligére a Hunyadi úti hirdetőbe.

Elcserélném két és félszoba összkomfortos tanácsi lakásomat két különálló kisebb lakásra. „39-es dandár út" jeligére a Hunyadi úti hirdetőbe.

Manas összeaú életjáradékot fizetnék és kétszobás összkomfortos első emeleti cserelakást adnék III. kerületi családi házért. Érdeklődni: 17-589-es telefonon az esti órákban.

Pécs, Mezőszél utca 58. sz. 190 n-öl beépíthető telek eladó, vagy víkendtelekért cserélhető. Érdeklődni a fenti címen.

Uránvárosi kétszobás összkomfortos, távfűtéses, tanácsi lakásomat két és fél—háromszobás összkomfortos, távfűtéses lakásra értékkülönbözettel cserélném. Panel kizárva. Telefon: 16-195. 17 óra után.

Eladó postavölgyi dűlőben városi buszmegállóhoz közel 1579 n-öl kertészkedésre, gazdálkodásra kiválóan alkalmas telek egyben vagy parcellánként is, 12x4,55 m² új épülettel, kúttal, betegség miatt. Érdeklődni: 7632 Pécs, II. kerület, Lomb utca 1. sz. Kiss.

Családi ház építésére alkalmas 211 n-öl házhely, úitelepítésű luc-fenyő szőlővel, Nagyszkóban, műút mellett eladó. Helyraizi szám: 8601/86. — Érdeklődni: Benkő, Mezőszél u. 5.

Készpénzért vásárolnék másfél, esetleg kettőszobás összkomfortos lakást, második emeletig. Érdeklődni: 20-076-os telefonon.

Pécsett 460 n-öl szőlő és gyümölcsös, 200 l bor eladó. Bánki Donát u. 9. II. 2.

Elsőrendű szőlő eladó. Dr. Horkay Ferencné, Pécs, Kulich Gy. u 21.

Lánc u. 8/1. sz. két családnak is megfelelő családi ház azonnal beköltözhetően eladó. — Érdeklődni: János u. 17., földszint 2.

3 szobás, távfűtéses lakás, kp + OTP átvállalással, beköltözhetően eladó. Kertváros, Etelka u. 3. I. emelet 4. Érdeklődni: február 6-án, vasárnap, egész nap.

Balatonmária-alsó, Nefelejcs utcában iker nyaraló fele — 2 szoba, főzőfülke és mosdó — eladó, 88 n-öl telekkel. Érdeklődni: Győri István, Somogyviszló.

Somogyviszló, Kossuth Lajos u. 15. sz. 3 szoba komfortos ház nagy gazdasági épületekkel, kerttel eladó. Érdeklődni: helyszínen, Győri István.

Ház eladó Bátaszéken, Kossuth Lajos u. 75. sz. alatt. Érdeklődni lehet: Pécs, Tompa Mihály u. 51., esti órákban.

Elcserélném 2 szobás, távfűtéses, összkomfortos, I. emeleti, erkélyes öröklakásomat hasonló tanácsira. Lehet összkomfortos, nagyméretű, szoba-konyhás. Garázs megoldható. „Belváros" jeligére a Sallai utcai hirdetőbe.

Balatonlellén e nyárra elkészülő társasnyaralóban egyszobás lakás eladó. Major. Somogyjád, Gyógyszertár.

Eladó 2 szobás, összkomfortos távfűtéses, I. emeleti öröklakás Pécsett, gyönyörű helyen. Részlet lehetséges. — „Garázs megoldott" jeligére a Sallai utcai hirdetőbe.

200—300 n-öl-es szőlőgyümölcsös parcella eladó a pellérdi elágazásnál. Érdeklődni: Párány u. 31. IX. emelet 2. ajtó.

ADÁS — VÉTEL

Eladó nyugatnémet gyártmányú FLEX csiszológép, 8500 ford., egyfázisú működésszolásra, márványlap, vas és mindennemű szilárd vágásra alkalmas tartozékokkal, valamint 6 db állítható vasbak. Megtekinthető: Pécs, Kalinyin út 22.

Eladó tégla, kis és nagyméretű cserép, ajtó, ablak, fagerenda, szarufa, stafni, tetőléc, betongerenda, áthidaló. Bajcsy-Zsilinszky út 27., 31. sz.

Egy fázissal működő betonkeverőgép bérbe kiadó. Pécs, Kalinyin út 22.

Eladó egy 25 lóerős kerti traktor és 300 négyszögöl gyümölcsös. Érdeklődni 82-951. Komló, Sallai út 19. 16 óra után.

HALÁLOZÁS

Mély fájdalommal tudatjuk, hogy szeretett testvérem és kedves rokonunk,

BÁLINT ISTVÁN

Pécs, I. kerület, Táltos utca 31. sz. alatti lakos 1977. február 3-án, 44 éves korában váratlanul elhunyt. Temetése 1977. február hó 7-én, fél 1 órakor lesz a pécsi központi temetőben. A gyászoló család.

Fájdalommal tudatjuk, hogy szeretett férjem, nagypapám, dédipapám, testvérünk és kedves rokonunk,

ERŐS LAJOS

málomi lakos, 72 éves korában váratlanul elhunyt. Temetése február 7-én, héttőn fél 3 órakor lesz a pécsi köztemetőben. A gyászoló család.

Mély fájdalommal tudatjuk, hogy drága jó édesanyám,

STEINWENDER FERENCNÉ

Bircsák Etelka, 68 éves korában elhunyt. Temetése február 7-én, héttőn fél 4 órakor lesz a központi temetőben. Gyászolják: leánya, fiai, veje, unokái és testvérei.

VÁRNAGY HENRIK

nyugdíjas bányász, Hegyalja u. 25. szám alatti lakos, 79 éves korában elhunyt. Temetése február 8-án, kedden fél 3 órakor lesz a pécsbányatelepi temetőben. A gyászoló család.

Mély fájdalommal tudatjuk rokonainkkal, ismerőseinkkel, hogy

SÁRKÖZI MIHÁLYNÉ

hosszú szenvedés után elhunyt. Temetése február 7-én, hétfőn 1 órakor lesz a pécsi központi temetőben. A gyászoló család.

Mély fájdalommal tudatjuk, hogy

ÖZV. JÁNITY ANTALNÉ
Bárácz Mária

79 éves korában elhunyt. Temetése február 7-én, 15 órakor lesz a mohácsi római kat. temetőben. A gyászoló család.

Mély fájdalommal tudatjuk, hogy szeretett férjem, édesapánk, apósunk, nagyapánk, dédapánk, testvér és kedves rokon,

VARGA JÁNOS

kovácsmester, Pellérd, Damjanich u. 14. sz. alatti lakos, életének 79. évében, február 4-én elhunyt. Temetése február 6-án, vasárnap du. 3 órakor lesz a pellérdi temető ravatalozójából. A gyászoló család.

KÖSZÖNET

Köszönetet mondunk mindazoknak, akik szeretett édesanyánk,

ÖZV. TAMASITS ISTVÁNNÉ

temetésén megjelentek és fájdalmunkon enyhíteni igyekeztek. A gyászoló család.

A FERROGLOBUS VAS ÉS ACÉL TEK VÁLLALAT

értesíti ügyfeleit, hogy a Drégely u. 3. sz. alatti

elektróda osztálya és raktára

1977. február 1-től a VI., Lehel út 3/b. sz. alá költözik

Az új központi elektródaraktár tehergépkocsival az Élmunkás híd mellett, a Nyugati pu. 4. sz. kapunál közelíthető meg.

Új telefonszámai: RAKTÁR: 299-043
OSZTÁLYVEZETŐ: 299-048

Korszerű raktárunkkal továbbra is készségesen állunk kedves vevőink rendelkezésére.

MIT HOL VÁSÁROLJUNK

KÖZÜLETEK FIGYELMÉBE AJÁNLJUK! Importból származó könyök- és térdvédős munkaruhák engedménnyel kaphatók a pécsi ÁFÉSZ bőr- és munkaruházati boltjában. (Pécs, Rákóczi út 16. Telefon: 12-440.)

„RELUXA" fémzsaluzia többféle színben megrendelhető a 9. sz. Vasboltban, Pécs, Kossuth Lajos utca 9. Telefon: 10-586.

MŰANYAG falburkoló és esslingeni rendszerű műanyagredőny kapható a 63. sz. Vasudvarban, Pécs, Nagy Lajos utca 9. Telefon: 11-897.

FIÚ csizmák 39—40-es méretben 112 Ft-tól 130,— Ft-ig vásárolhatók a TIP-TOP gyermekcipő szaküzletben. Pécs, Jókai tér.

Különböző korú és fajtájú előnevelt csirke kapható. Bognár László, 7975 Kétújfalu, Rákóczi u. 39. Telefon: 12. New Hampshire húshibrid, kendermagos. 500 db-on felüli rendelést házhoz szállítok.

Karambolos, rendszám nélküli Zastava eladó. Érdeklődni: Somogyapáti, művelődési ház.

BARKAS 1000-es sebességváltó eladó. Telefon: 11-601.

Jawa Mustang, 50 cm³-es moped, megkímélt állapotban, igényesnek eladó. Palotai, Komló, Április 4. út 20. 15 órától.

22 kg propán-bután gázpalack, vízmelegítő, fali melegítő eladó. Patai József, Szederkény, Dózsa György út 2. szám.

Francia gyártmányú felfújható négyszemélyes csónak eladó. (Négy légkamrás.) Telefon: 10-662.

11 kW-os villanymotor, 60-as Grénó terménydarálóval, dupla felvonóval, üzemképes állapotban eladó. Kaposvár, Tüskevári utca 16. Huszár.

Megvételre keresem Jókai Mór: Jövő század regénye című könyvét. Értesítést Gajdács Mihály, 7632 Pécs, Melinda út 5. III. 12. címre kérem.

Trabant Combiért 1300-as Fiatot cserélnék. Mohács, Kenyérgyár, üzemvezető.

Tolótetős Wartburg de Luxe igényesnek eladó. Varró Gyuláné, Losonc utca 12.

VEGYES

Felsőfokú tanítói végzettséggel, népműveléssi szakkal, több évi gyakorlattal állást keresek vidéken. „Lakás szükséges" jeligére a Sallai utcai hirdetőbe.

Autósok, figyelem! Önindítók, dinamók, generátorok, feszültség szabályozók javítása: Dicső Szabolcs, Autóvillamossági műszerész mester, Dunaszekcső, Dózsa u. 7.

Önindítók, dinamók, generátorok javítása, tekercselése, személygépkocsik műszaki vizsgára felkészítése, vizsgáztatása. Wolfram Ernő. Pécs, Szigeti út 62. Telefon: 14-932.

Üvegportálok, üvegverandák, lépcsők, korlátok, díszrácsok, kapuk, kerítések készítését vállalom. Király János lakatos mester, Kaposvár, Damjanich utca 61.

Mérnök házaspár kilencéves kisfia mellé gyermekgondozónőt keres heti 42 órás elfoglaltsággal. Szilárd Miklós, Pécs, Szigeti út 6/A. I. emelet. Telefon: 16-509.

Dolgozókat felvesznek

TEJTERMÉK kiszreeléshez, női és férfi segédmunkásokat felveszünk. Pécsi Tejüzem, Tüzér utca 15. (243)

ELŐADÓI-adminisztratív munkakörbe, gyors és gépírni tudó női munkaerőt keresünk, február 15-i belépéssel. Önéletrajzot kérjük leadni „Társadalmi Szerv" jeligére a Hunyadi úti hirdetőbe. (181)

A TÜDŐGYÓGYINTÉZET alkalmaz szakképzett ápolónőt. Vidékieknek szállást biztosítunk. Jelentkezés az intézet vezető főnővérénél. (260)

A POLLACK Mihály Műszaki Főiskola kollégiuma, egyműszakos takarítónőt felvesz. Jelentkezés a kollégium gondnokságán, Pécs, Boszorkány út 2. (224)

LAKATOST, villanyszerelőt, tejporgyárunkba vezető porítósnak felveszünk. Középiskolát végzettek előnyben. Pécs, Tüzér utca 15. (241)

NYOLC általános iskolát végzetteket, segédporítósnak, zsákoláshoz segédmunkásokat tejporgyárunkhoz felveszünk. Pécs, Tüzér utca 15. (242)

GYAKORLOTT gyors- és gépírót felveszünk. Baranya megyei Élelmiszerkereskedelmi Vállalat, személyzeti és oktatási osztálya Pécs, Kulich Gyula út 13. (269)

TMK-műhelyünkbe, villanyszerelő szakmunkást és segédmunkást felveszünk. Jelentkezés: BARANYAMÉK Vállalat beruházási csoport, Pécs, Megyeri út 66. (273)

KÖZGAZDASÁGI főosztályunkra gyakorlattal rendelkező, érettségizett gyors- és gépírót, pénzügyi osztályunkra közgazdasági technikumi végzettségű pénztáros-adminisztrátort felveszünk. Jelentkezés: BARANYAMÉK Pécs, Megyeri út 66. Munkaügyi osztály. (272)

UZEMELTETŐ lakatosokat, kazánfűtőt és sütőipari női segédmunkásokat felvesz a Pécsi Sütőipari Vállalat, Pécs, I. Engel János u. 10. sz. (50212)

FELVÉTELRE keresünk: forgalmi előadót — feltétel: középfokú végzettség és gépjármű ügyintézésben való jártasság. Gépkocsivezetőket, valamint gépjármű villamossági szerelőt. Jelentkezés: személyesen. Postai Gépjármű Szállítási Üzem Pécs, Diósi út 51. (50243)

A Mecseki Szénbányák felvesz:

18—35 éves férfi munkavállalókat föld alatti CSILLÉS, SEGÉDVÁJÁR, VÁJÁR, LAKATOS munkakörbe.

35 ÉV ALATTI ÚJ DOLGOZÓINKAT legalább egyéves föld alatti munkaviszony után

Pécsett 1 év, Komlón 2 év

MÚLVA, KÉSZPÉNZFIZETÉS NÉLKÜL, RENDKÍVÜL ELŐNYÖS ANYAGI FELTÉTELEK MELLETT JUTTATJUK LAKÁSHOZ.

A lakáskiutalás feltétele: 10 éves föld alatti munkaszerződés. A lakáskiutalásig kényelmes munkásszállói elhelyezést és kedvezményes, teljes ellátást biztosítunk Komlón, illetve Pécsett.

Címünk: MECSEKI SZÉNBÁNYÁK MUNKAUGYI OSZTÁLYA 7629 PÉCS, KOMJÁT ALADÁR U. 5.

JELENTŐS KEDVEZMÉNY A **bútor** vásárlásnál, mert **március 31-ig**

OTP hitelre már 10 előleg

lefizetése mellett vásárolhat!

HASZNÁLJA KI ÖN IS EZT AZ IGAZÁN KEDVEZŐ VÁSÁRLÁSI LEHETŐSÉGET!

PÉCSETT: MECSEK ÁRUHÁZ bútorosztalyán, telefon: 13-622
45. sz. bútorboltban, Bem u. 16. Telefon: 12-807
45/1. sz. bútorboltban, Bajcsy-Zs. u. 39. telefon: 12-809
45/2. sz. bútorboltban, Lenin tér 6. telefon: 12-105

VIDÉKEN: 109. sz. bútorboltban, Komlón, telefon: 81-429
209. sz. bútorboltban, Mohácson, telefon: 451
301. sz. bútorboltban, Siklós, telefon: 17

MEGFELELŐ ÁRUVÁLASZTÉKRÓL GONDOSKODTUNK!
A MEGVÁSÁROLT BÚTOR HÁZHOZSZÁLLÍTÁSÁT
A MEGBESZÉLT IDŐPONTRA VÁLLALJUK!

A mohácsi atléták sikerei

Megelőztek több „B" kategóriás szakosztályt

A Mohácsi TE atlétái a 42. helyen végeztek 67 ponttal a szakosztályok közötti atlétikai pontversenyben. 116 szakosztályt rangsoroltak, a mohácsiak megelőztek több „B" kategóriás szakosztályt.

Az elmúlt évben 35 sportolóval foglalkoztak, elsősorban a felnőttek és ifjúságiak szerepeltek eredményesen. Három versenyző került be különböző válogatott csapatba. Hoffmann Györgyi a „B" válogatott tagjaként a magyar—bolgár utánpótlás viadalon szerepelt, Szücs Péter Jugoszlávia ellen versenyzett a magyar ifjúsági válogatottban, Filákovity István javuló eredménnyel érdemelte ki az utánpótlás kerettagságot. Somorjai Vilmos és Szücs Péter aranyjelvényes ifjúsági versenyzők lettek.

Az utánpótlás tervszerű biztosítása érdekében a sportiskolc mellett a gimnáziumban, a mezőgazdasági szakközépiskolában és az 502-es Szakmunkásképző Intézetben szeretnék meghonosítani a sportágat.

*

A Budapesten megrendezett nemzetközi fedettpályás atlétikai versenyen a 800 méteres női síkfutásban Hoffman (MTE) az 5. helyen végzett 2:11,8-cal.

A hét vége sportműsora

Február 5., szombat

Labdarúgás. HDNK mérkőzés: PMSC—Véménd, PVSK edzőpálya, 14.00, Kaposvári Rákóczi—Szigetvár, Kaposvár, 14.00. Steinmetz Kupa: Steinmetz—BTC, Kovácstelep, 14.30.

Kosárlabda. NB I. mérkőzések: PVSK—Székesfehérvári Építők, női csapatok, PVSK-csarnok, 17.30, Videoton—PVSK, férfi csapatok, Székesfehérvár, 16.00.

Teke. NB II. mérkőzés: Beloiannisz—PMSC, férfi csapatok, Budapest, 13.00.

Február 6., vasárnap

Labdarúgás. HDNK mérkőzések: Nagykanizsa—PVSK, Nagykanizsa, 14.00, Sellye—Barcs, Sellye, 14.00, Mohács—Mázaszászvári Bányász, Mohács, 14.00. Steinmetz Kupa mérkőzések: PMSC Ifi—Szalánta, Zsolnay pálya, 9.00, Pécsvárad—Kesztyűgyár, Zsolnay pálya, 11.00, Nagykozár—Universitas PEAC, Ifjúsági stadion, 9.00, Vasasi Bányász—Siklós, Ifjúsági stadion, 11.00, Postás—Kinizsi, Kinizsi pálya, Kovácstelep, 9.00, Beremend—Bóly, Gázmű pálya, 9.00, Pogány—Gázmű, Gázmű pálya, 11.00.

Atlétika A PMSC fedettpályás versenye, Tüzér u., 15.00.

Kosárlabda. NB I. mérkőzés: PVSK—Testnevelési Főiskola, férfi csapatok, PVSK csarnok, 10.00.

Kézilabda. DNK mérkőzések. Városi Sportcsarnok: 8.00: Sportiskola—Kesztyűgyár, III. osztályú férfi mérkőzés. 8.43: Szentlőrinc—Nagyharsány, II. osztályú férfi mérkőzés. 9.26: Mezőgép—Gázmű, II. osztályú női mérkőzés. 9.59: PMSC—Siklós, I. osztályú férfi mérkőzés. 10.54: Dózsa—Kesztyűgyár Öregfiúk, 12.12: Sellye—Siklós, II. osztályú női mérkőzés. 12.45: PMSC—Siklós, III. osztályú férfi mérkőzés. 13.28: PMSC—Mecseknádasd, II. osztályú férfi mérkőzés. 14.11: Sportiskola I.—BTC, II. osztályú női mérkőzés, 16.24: Bányász—Ércbányász öregfiúk, 16.56: Sportiskola II.—Universitas PEAC, II. osztályú női mérkőzés. 17.28: Universitas PEAC—Újpetre, II. osztályú férfi mérkőzés. 18.10: Gépipari—István-akna, III. osztályú férfi mérkőzés.

Si. A PVSK műlesikló versenye, Misina-tető, 10.00.

A VILÁG SPORTJA

BARCELONA: Cruyff és Neeskens engedélyt kapott, hogy február 9-én játszhasson a holland válogatottban, a Wembley stadionban, Anglia ellen.

NEW YORK: Pelé ismét bejelentette, hogy az április 8-án kezdődő és augusztus 7-én befejeződő észak-amerikai bajnokság pályafutása utolsó idénye. „Elhatározásom végleges, augusztusban visszavonulok" — mondotta Pelé.

Huszonhatodik alkalommal

Kézilabda Dunántúli Napló Kupa

Valamennyi mérkőzés a városi sportcsarnokban

Először 1951 telén játszottak a megye kézilabda csapatai a teremkupáért. A színhely a PVSK tornacsarnok volt és a terem méretei miatt hét helyett csak hat játékost szerepeltethettek a csapatok. Azóta minden évben felvetődött: jó lenne egy szabályos méretű terem. A kézilabdázók negyed évszázados álma teljesült, a XXVI. Dunántúli Napló Kupára szabályos méretű pályán, az új városi sportcsarnokban kerül sor.

A férfi és női I. osztályban valamint a férfi II. és III. osztályban 6—6 csapat indul, a női II. osztály 8 csapata két négyes csoportban játszik. Az előző évben nagy sikert aratott az öregfiúk tornája, ezúttal is sor kerül rá. Az első forduló február 6-án lesz, míg a befejező fordulóra március 6-án kerül sor. Február 6-án az első mérkőzés 8 órakor kezdődik és a délelőtti program 11.40-kor fejeződik be. Ezután fél órás szünet következik, majd a délutáni műsor 12.12-kor kezdődik és 18.45-ig tart.

A szurkolók a Bolygó utcai bejárat északi kapuján (Tejüzem felől) juthatnak be a nézőtérre.

DN SPORT



A Pécsi Volán autós szakosztálya megtartotta értékelő közgyűlését. Füzi Árpád, a Volán igazgatója megjutalmazta a legjobb versenyzőket, akik az országos bajnokságon helyezettek lettek valamint az eredményesen tevékenykedő aktívákat. Felvételünkön Perjés László szakosztály vezető beszámolóját tartja.

Peru együttese készül a magyar válogatott ellen

A magyar labdarúgó válogatott közép- és dél-amerikai túrája során február 9-én Peru ellen játszik hivatalos, országok közötti mérkőzést.

Peru együttese — amint arról a Prensa Latina hírügynökség beszámolt — a magyarok elleni találkozót a világbajnoki selejtezők egyik nagy próbájának tekinti. Peru március 9-én, Quito-ban Ecuador ellen kezdi vb selejtező sorozatát, csoportjában még Chile is szerepel.

A perui válogatott keret az ország legmagasabban lévő városában, Cuzco-ban készül. Azért választották ezt a helyet, mert az Ecuador elleni vb-selejtezőt 2800 méteres tengerszint feletti magasságban játsszák.

A perui labdarúgó rajongók nagy örömére a cuzcói táborba bevonultak leghíresebb, külföldi klubokban szereplő játékosaik. Megérkezett már a nemzetközileg is jól ismert Teofilo Cubillas, Eleazar Soria, Percy Rojas és Osvaldo Ramirez is.

A magyar labdarúgó válogatott jelenlegi túrájának színhelyén, Dél-Amerikában két világbajnoki előkészületi találkozóra került sor — mindkettőn a hazaiak diadalmaskodtak, mégis némi meglepetés az eredmény...

PERU—ARGENTÍNA 2:0 (1:0).

A találkozóra 3300 m-rel a tenger szintje felett került sor, és a jelentés szerint a győztes csapatból Teofilo Cubillas volt a mezőny legjobbja, aki egyébként Portugáliában „vendégmunkás".

PARAGUAY—CHILE 2:0.

Méltón képviselik a vasutasok és Pécs sportját

Közgyűlés a Pécsi Vasutas Sportkörnél

Eredmények és feladatok

Tegnap tartotta közgyűlését a Pécsi VSK. Az egyesület 9 szakosztályának 422 igazolt sportolója valamint a tömegsportban résztvevők képviseletében 98 küldött hallgatta meg az elnökség írásos beszámolójához a szóbeli kiegészítést, melyet *Kuti Tivadar*, a PVSK ügyvezető elnöke mondott, valamint a számvizsgáló bizottság jelentését.

A közgyűléseken megjelent *dr. Szabó Tibor*, a MÁV Pécsi Igazgatóságának igazgatója, *Nyári Gyula*, a MÁV Pécsi Csomóponti Pártbizottságának titkára, *Papp Béla*, a vasutas szakszervezet területi bizottságának munkatársa és *dr. Szepezdi István*, a Baranya megyei Tanács Testnevelési és Sporthivatalának főelőadója.

A beszámoló az elmúlt év értékelésében megállapította, hogy a PMSC megalakulásával megváltoztak az egyesületi erőviszonyok Pécsett, de a PVSK változatlanul a „B" kategóriás egyesületek közé tartozik. Az atlétikai és a birkózó szakosztályban minőségi visszaesés történt, a tájékozódási futók és az ökölvívók ugyanakkor erőteljesen fejlődtek. A női tornaszakosztályt, amennyiben a PMSC február 16-i közgyűlése is jóváhagyja, átadják a legnagyobb pécsi sportegyesületnek. A többi szakosztály lényegében tartotta eddigi szintjét. A jövőben nagy gondot kell fordítani a minőségi sport fejlesztésére, de emellett a tömegszervezetekkel karöltve súlyponti feladatként kell kezelni a tömegsport fejlesztését.

A beszámolót követő megbeszélésen felszólalók az eredményekről, a hibákról, a lehetőségekről, vagy azok hiányáról beszélve valamennyien azt fejezték ki, hogy a PVSK fejlődjön és továbbra is méltón képviselje a vasutas dolgozók és Pécs város sportéletét. *Baracs Ferenc*, a PMSC ügyvezető elnöke a város egyesületei közt 1976-ban kialakult jó viszony további erősítését hangsúlyozta.

A közgyűlés a beszámolót a kiegészítésekkel együtt és a számvizsgáló bizottság jelentését elfogadta.

Végül Kuti Tivadar ügyvezető elnök ajándékokat adott át az egyesület edzőinek, társadalmi munkásainak és versenyzőinek. Nagy taps köszöntötte *dr. Radochay Lajos* docenst abból az alkalomból, hogy 25 éve önzetlenül és lelkiismeretesen szolgálja orvosi tudásával a Pécsi VSK-t.

B. Cs.

TENISZ EK

Az első helyért Svédország—NSZK

A magyarok a 3. helyért játszhatnak

A magyar tenisz válogatott utolsó Európa Kupa mérkőzésén, Debrecenben a lengyelek elleni 3:0-ás győzelmével megtette az egyik lépést a csoport második helye felé. A másikat a svédek, mivel idegenben biztos, 3:0 arányú győzelmet arattak Franciaország ellen. Magyarországnak az „A" csoportban a második hely jutott, míg a csoportgyőztes Svédország az NSZK-val játssza az Európa Kupa döntőt.

Taróczyék a helyosztók során a 3. helyért léphetnek pályára.

A másik csoportban is döntő fontosságú találkozó zajlott le a spanyolországi Palma de Mallorca-n. Az NSZK óriási küzdelemben 2:1 arányban verte Spanyolországot, így a tenisz EK 1977. évi döntőjét játszhatja Svédország ellen.

Az „A" csoport végeredménye:

1. Svédország	**6**	**6**	**—**	**15:**	**3 6**
2. Magyarország	**6**	**3**	**3**	**10:**	**8 3**
3. Franciaország	**6**	**2**	**4**	**8:10**	**2**
4. Lengyelország	**6**	**1**	**5**	**3:15**	**1**

A „B" csoportban az NSZK már befejezte selejtezőit, hat mérkőzéséből 5 győzelmet szereztek, és mérkőzésarányuk 11:7. A második helyen 5 mérkőzésből jobb mérkőzésarányával jelenleg Jugoszlávia 2 pontos, Nagy-Britannia ugyancsak ennyit gyűjtött, de négy mérkőzésből, míg a 4. helyen Spanyolország található, 5 mérkőzésből 1 ponttal.

Úttörő lövészverseny

A húszéves Munkásőrség tiszteletére a mecsekaljai iskola úttörővezetősége és a MÉV IV. sz. bányaüzem MHSZ lövészklubja úttörő honvédelmi lövészversenyt rendezett. Légpuska álló testhelyzet eredményei. Fiúknál: 1. Káhl József, 2. Hadobás Géza, 3. Bödő János. Lányoknál: 1. Lauer Györgyi, 2. Szabó Judit, 3. Kabáth Zsuzsa.

A győztes kispajtások emléklapot kaptak jutalmul.

RÁDIÓ

KOSSUTH RÁDIÓ

8.27: A párizsi Polifon együttes két Janneyuin-madrigált énekel. 8.35: Lányok, asszonyok. 9.00: Szóljatok szép szavak. 9.30: Mindenki iskolája. 10.05: A Berlini Rádió szimfonikus zenekarának hangversenye. 11.28: Beethoven: C-dúr vonósnégyes. 12.20: Zenei anyanyelvünk. 12.30: Magyarán szólva... 12.45: Melódiakoktél. Közben: 13.30: Ami még kell a munkakedvhez. 14.05: Kovács Józsefné és Madaras Gábor népdalokat énekel, Szöllős Beatrix cimbalmozik. 14.25: A tervek köteleznek. 14.55: Új Zenei Újság. 15.30: Bódi Magdi és Máté Péter énekel. 16.00: 168 óra. 17.30: Bemutatjuk a Magyar Rádió és Televízió szimfonikus zenekarának új felvételeit. 18.45: Nótacsokor. 19.41: Profilból és szemben. Jelenetek Vaszilij Suksin elbeszéléseiből. 20.19: Új lemezeinkből. 21.00: Magyar operaénekesek. 22.20: A beat kedvelőinek. 23.05: Zenekari muzsika. 0.10: Melódiakoktél.

PETŐFI RÁDIÓ

8.05: Nada és Gilbert O' Sullivan felvételeiből. 8.20: Tíz perc külpolitika (ism.). 8.33: Az Állami Népi Együttes felvételeiből. 9.33: Hetilap szemle. 9.38: Alexandra. Részletek Szirmai Albert—Martos Ferenc operettjéből. 10.00: Szabad szombat. 12.00: Szimfonikus könnyűzene. 12.33: Válaszolunk hallgatóinknak. 12.48: Kodály-kórusok. 13.05: Hallgatói kérdések nyomában. 13.33: Rossini: Tell Vilmos — Jelenet és hármas a II. felvonásból. 14.00: Fiataloknak! 14.45: Mindenki iskolája. 14.58: Hét pofon. 15.25: Orvosok a mikrofon előtt. 15.33: Napraforgó. 16.24: Éneklő Ifjúság. 16.33: Ötórai tea. 17.30: Zenés játékokból. 18.33: Pianoforte. 19.14: Harminc perc rock. 19.44: Népzenekedvelőknek. 20.14: Trombita parádé. 20.38: Sanzonok. 21.03: A dohány. Dimitar Dimov regényének rádióváltozata. 21.54: A Rádió Dalszínháza. 22.33: Dvorzsák műveiből. 23.05: Slágermúzeum.

HARMADIK MŰSOR

8.07: Bozay Attila műveiből. 8.29: Mindenki zeneiskolája. 9.11: Hangverseny a Mindenki zeneiskolája hallgatóinak. 10.05: Slágerlista. 10.40: Liszt: Mefisztó keringő. 10.51: Olasz operatörténeti érdekességek. 12.52: Zenei panoráma. 13.22: Zenekari muzsika. 15.30: Kapcsoljuk a 6-os stúdiót. Muszorgszkij összes dalai, zongoradarabok. 16.33: Béres János népi kamaraegyüttese játszik. 16.43: Gesualdo: V. madrigál-kötet. Közben: 17.22: Juhász Gyula versei. 18.03: Dokumentumműsorok és dokumentumjátékok szemléje. 19.00: Debussy művek. 19.33: Hermann Prey Mozart-áriákat énekel. 20.20: Louis Armstrong felvételeiből. 21.07: Händel-művek. 21.40: A miskolci szimfónikus zenekar hangversenye.

PÉCSI RÁDIÓ

17.00: Műsorismertetés, hírek. 17.05: Emberek, emlékek, dallamok. A gemenci erdőben. — Operettrészletek a Pécsi Nemzeti Színház műsorából. Közreműködik: Bárdos Anna, Bázsa Éva, Takács Margit, Szabó Samu, Tomanek Nándor és Wágner József. 18.00: Hírek, tudósítások. 18.10: Slágerről — slágerre. 18.30: Szerb-horvát nyelvű műsor. Hírek. — Hallgatóink kérésére. Zene. — Állattartók. Riportműsor. — Zenei emlékek. A Bájics testvérek dalai. — Líra. Nemzetiségi költők versei. — Népi hangszerparádé. 19.15: Német nyelvű műsor. A hét eseményeiből. — Neue Zeitung előzetes. A jövő hét műsorai. — Szombat esti muzsika. 20.00: Műsorzárás.

A RÁDIÓ ÉS TELEVÍZIÓ MŰSORÁBÓL

MAGYAR TV

8.59: Idősebbek is elkezdhetik. Tévétorna (ism.). 9.05: Nyugalmunk érdekében. Dokumentumfilm-sorozat. V. rész: Éléskamra stratégia (ism.). 9.30: „Életet az éveknek". Nyugdíjasok műsora (ism.). 10.05: Csengetnek, nyiss ajtót! Magyarul beszélő szovjet film. 11.20: Az izlandi póni. Osztrák dokumentumfilm (ism.). 11.45: Látókör. XVI/7. rész (ism.). 13.30: CAFÉ HUNGÁRIA. Gádor Béla: A világot jelentő deszkák. Tévéfilm. 14.00: Bob négyes vb. I—II. futam. Közvetítés St. Moritzból, felvételről. 15.00: Melyiket az ötezerből? Pályaválasztási műsor gyerekeknek: A cipőipari szakmunkás (ism.). 15.15: Hírek. 15.20: Csak gyerekeknek: Kisfilm-összeállítás. 1. Mi történik a lábaink alatt? Svéd rövidfilm. 2. Stan és Pan. Francia rajzfilmsorozat. 23. rész: Kutyaklinika. 24. rész: A piknik. 3. Barátaink. Szovjet film. 4. Coco és Roco kísérletezik. Román rajzfilm. 16.20: Reklámműsor. 16.25: Parabola. 16.45: Pekáry István világa. Portréfilm. 17.20: Hétvégén a hétköznapokról. Látogatóban a Klug családnál. 18.20: A költészet játéka. Így írunk mi. 18.40: Reklámműsor. 18.45: Egymillió fontos hangjegy. A televízió könnyűzenei sorozata. 19.05: STOP! Közlekedj okosan. 5. rész. 19.10: Cicavízió. 19.20: Idősebbek is elkezdhetik. Tévétorna. 19.30: Tv-Híradó 20.00: Egy remete Rómában. Magyarul beszélő olasz film. 21.35: A világ nagy cirkuszai. A középső ring cirkusza. 21.55: Tv-Híradó 3. 22.05: Charlie. Magyarul beszélő amerikai film.

MÁSODIK MŰSOR

20.00: Elektra. Magyarul beszélő francia film. Kb. 21.00: közben: Tv-Híradó 2.

JUGOSZLÁV TV

15.15: S. Moritz: Bob-világbajnokság. 16.10: Kosárlabda: Brest—Partizan. 17.45: Billy Smart gyermekcirkusza. 18.45: Hajoljon meg és kezdje el. 20.00: A ravasz Pejo — humoros sorozat. 20.35: Bolondok hajója — amerikai játékfilm.

MÁSODIK MŰSOR

18.10: Népi muzsika. 18.55: Emberek a menetoszlopból. 20.00: Tv-tárca. 21.30: Huszonnégy óra. 21.40: Sportszombat. 21.55: Dante élete — filmsorozat.

Dunántúli Napló

Az MSZMP Baranya megyei Bizottságának lapja

Főszerkesztő: Mitzki Ervin

Főszerkesztő-helyettesek: Báling József és Hallama Erzsébet

Szerkesztőségi ügyelet 8—20 óráig 10-053, 20 óra után 15-726

Kiadja a Baranya megyei Lapkiadó Vállalat

Felelős kiadó: Braun Károly

Szerkesztőség és kiadóhivatal: 7601 Pécs, Hunyadi út 11. sz.

Telefon: 15-000, 15-762, 15-852, 15-245, 15-264

Szerkesztőség telex: 12-421

Kiadó telex: 12-320

Készült ofszet rotációs eljárással Saphir 96-os gépen Pécsi Szikra Nyomda 7630 Pécs, Engel János u. 8.

Tel: 13-177, 13-696. Telex: 12-211

Felelős vezető: Melles Rezső

Terjeszti a Magyar Posta

Előfizethető a helyi postahivataloknál és a kézbesítőknél.

Előfizetési díj egy hónapra 21 Ft

Indexszám: 25 054

ISSN 0133—2007

Világ proletárjai, egyesüljetek!

Dunántúli napló

XXXIV. évfolyam, 36. szám
1977. február 6., vasárnap
Ara: 1,20 Ft

Az MSZMP Baranya megyei Bizottságának lapja

A Magyar Szocialista Munkáspárt Központi Bizottságának levele a megalakulásának 20. évfordulóját ünneplő Munkásőrséghez

Munkásőrök! Kedves Elvtársak!

A Magyar Szocialista Munkáspárt Központi Bizottsága a Munkásőrség megalakulásának 20. évfordulója alkalmából köszönti a munkásőröket, parancsnokokat, a testület egész állományát.

Munkában, küzdelmekben és sikerekben gazdag húsz esztendő telt el azóta, hogy 1957 februárjában megalakult a Munkásőrség. Pártunk hívó szavára a legöntudatosabb dolgozók tízezrei léptek soraiba, s ragadtak fegyvert a Magyar Népköztársaság alkotmányos rendjének, a nép hatalmának, szocialista vívmányainak a védelmére. A fiatal Munkásőrség, a néphatalom más fegyveres erőivel és testületeivel együtt, megalakulása napjától elszántan és hatásosan védelmezte, és oltalmazza ma is szocialista társadalmi rendünket, népünk vívmányait és nyugalmát. A Munkásőrség feladatának ellátása közben immár húsz esztendeje a szocialista hazafiság és az internacionalista szolidaritás szellemében neveli, formálja a felnövekvő nemzedékek új munkásőreit a haza, a nép szolgálatára. A Munkásőrség odaadóan betölti hivatását és teljesíti megtisztelő küldetését.

Elvtársak!

Sok munkásőr a testület megalakulása óta teljesít hűen szolgálatot; elismerés és köszönet illeti őket áldozatkészségükért! Tisztelettel köszöntjük azokat az alapító munkásőröket is, akik koruk előrehaladtával kiváltak ugyan az állandó szolgálatból, de szívükben rendíthetetlenül a néphatalom elkötelezett őrei. Tízezrek léptek a régi munkásőrök nyomdokaiba, sok-sok órát, napot áldoznak szabad idejükből, hogy elődeikhez méltóan készen álljanak önként vállalt kötelezettségeik teljesítésére.

A Munkásőrség megbízható, szilárd támasza szocialista rendszerünknek, a szocializmust építő magyar népnek. A munkásőröknek sikerült megvalósítaniuk azt a nem könnyű feladatot, hogy a termelő, alkotó munkában, a szolgálat ellátásában és más társadalmi kötelezettségeik teljesítésében egyaránt kiemelkedően helytálljanak. Társadalmunk méltán tartja számon, hogy a munkásőrök szolgálatuk ellátása mellett mindig ott voltak és példásan helytálltak, amikor természeti csapások vagy egyéb okok miatt az egész társadalom erejét kellett mozgósítani.

A Központi Bizottság elismerését és köszönetét fejezi ki valamennyi munkásőrnek, parancsnoknak a két évtizeden át tanúsított példás helytállásért, munkáért.

Kedves Elvtársak!

Hazánkban a szocializmus építésében nagyszerű eredményeket értünk el. Pártunk egységes, erős, népi hatalmunk szilárd. Hű, megbízható barátaink vannak a világban. Népünk, hazánk megbecsülést élvez nagy barátunk, a Szovjetunió, a testvéri szocialista országok népei, az egész világ öntudatos dolgozói és haladó emberei előtt. Pártunk XI. kongresszusa határozatainak végrehajtása, a fejlett szocializmus építése tovább növeli a Magyar Népköztársaság tekintélyét, megbecsülését a világban. A Munkásőrség részese volt eddigi sikereinknek, s meggyőződésünk, hogy részese lesz a jövőben is.

A Magyar Szocialista Munkáspárt erőt, egészséget kíván minden munkásőrnek. Pártunk és népünk azt várja a Munkásőrségtől, hogy ezután is az eddigi elvi szilárdsággal, elszántsággal, áldozatkészséggel teljesítse megtisztelő hivatását, szolgálja a fejlett szocializmus építését és védelmét.

**A MAGYAR SZOCIALISTA MUNKÁSPÁRT
KÖZPONTI BIZOTTSÁGA**

**KÁDÁR JÁNOS
ELSŐ TITKÁR**

Közös közlemény

a magyar—görög pártmegbeszélésekről

A Magyar Szocialista Munkáspárt Központi Bizottságának meghívására február 1—4. között látogatást tett Magyarországon a Görög Kommunista Párt küldöttsége, amelyet *Nikosz Kaludisz*, a Politikai Bizottság tagja, a párt első titkárának helyettese vezetett. A küldöttség tagja volt: *A. Ambetielosz*, a Politikai Bizottság tagja; *D. Sztolidisz*, a Központi Bizottság tagja és *O. Kolozof*, a KB munkatársa.

A GKP küldöttségét fogadta *Biszku Béla*, az MSZMP Politikai Bizottságának tagja, a Központi Bizottság titkára. A görög testvérpárt küldöttségével megbeszélést folytatott *Gyenes András*, a Központi Bizottság titkára. A megbeszéléseken részt vett *Rácz Sándor*, a KB tagja, osztályvezető és *Horn Gyula*, a KB külügyi osztályának helyettes vezetője. A görög vendégek látogatást tettek Bács-Kiskun megyében, ahol találkoztak a megye párt- és társadalmi vezetőivel.

A két párt képviselői a szívélyes, elvtársi légkörű megbeszélések során tájékoztatták egymást országaik és pártjaik helyzetéről, eszmecserét folytattak a nemzetközi élet, a nemzetközi kommunista és munkásmozgalom időszerű kérdéseiről, és a két párt közötti kapcsolatok további elmélyítéséről.

Az MSZMP képviselői testvéri szolidaritásukról és támogatásukról biztosították a GKP-t abban a küzdelemben, amelyet az ország következetes demokratikus fejlődéséért, és a nemzeti függetlenség védelmezéséért, valamennyi imperialistaellenes, antimonopolista, demokratikus erő összefogásáért folytatnak.

A görög testvérpárt küldöttsége elismerését fejezte ki a fejlett szocialista társadalom építésében, a dolgozók anyagi, kulturális és szociális helyzetének állandó javításában, a szocialista demokrácia fejlesztésében Magyarországon elért eredményekért és további sikereket kívánt az MSZMP-nek a XI. kongresszuson elfogadott határozatok megvalósításában.

Megelégedéssel állapították meg, hogy a Görög Kommunista Párt és a Magyar Szocialista Munkáspárt kapcsolatai és együttműködése a proletár internacionalizmus elvei alapján eredményesen fejlődnek, jól szolgálják a két ország népeinek érdekeit, a nemzetközi kommunista mozgalom közös céljait. Az elvtársi, baráti légkörben lefolytatott megbeszélések tovább erősítették a két párt közötti egyetértést és együttműködést.

A GKP küldöttsége látogatása során találkozott a Magyarországon élő görög emigránsok képviselőivel.

*

A görög vendégek elutaztak hazánkból.

Dr. Nagy József fogadta a szovjet vendégeket

Dr. Nagy József, az MSZMP KB tagja, a Baranya megyei Pártbizottság első titkára tegnap hivatali helyiségében fogadta az *Sz. L. Tyihvinszkijnek*, a Szovjetunió Külügyminisztériuma Diplomácia-történeti Igazgatósága igazgatójának vezetésével Baranyában tartózkodó küldöttséget. A találkozón a magyar—szovjet barátságról, Baranya és Lvov testvéri kapcsolatairól, továbbá gazdasági, politikai, társadalmi, kulturális, valamint megyénk tudományos életéről beszélgettek.

Ezt követően a vendégek *Czégény Józsefnek*, a megyei pártbizottság titkárának kíséretében Siklósra látogattak, ahol a várban *dr. Vida Sándor*, a Siklósi Járási Pártbizottság első titkára fogadta a küldöttséget, tájékoztatót adott a járás és Siklós életéről. A küldöttség tagjai megismerkedtek a vár és Harkányfürdő nevezetességeivel, majd vissza utaztak Budapestre.

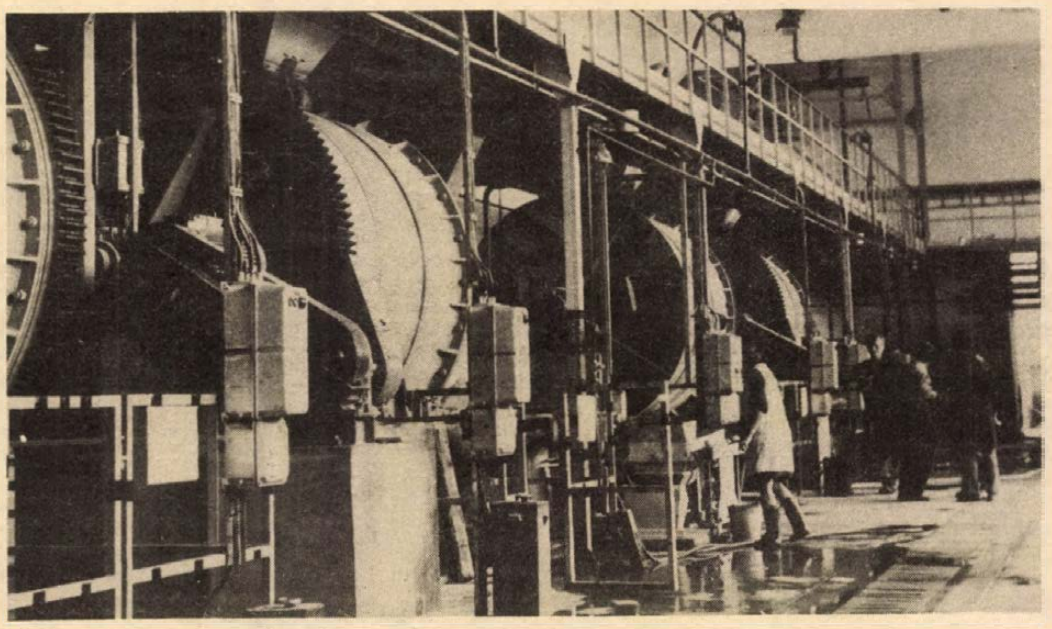

Befejeződött a próbaüzem, már teljes kapacitással dolgozik a Zsolnay Porcelángyár új őrlőmalma. Az új gyáregység zavartalan működése is jelentősen hozzájárulhat a gyár 250 millió forintos tervének teljesítéséhez. Fotó: Maletics

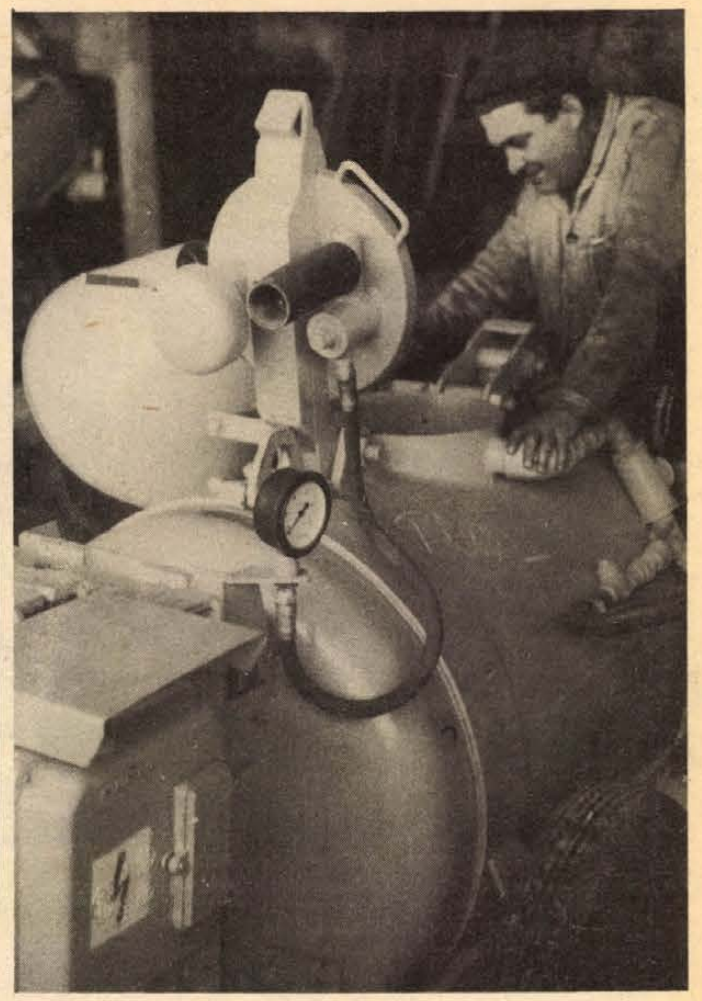

Az új „Mixokret" betonszállító- és továbbító berendezést a pincetömedékelésnél hasznositják. — Szokolai felv. —

Nagy feladatok előtt az aknamélyítők

- *Új akna épül Kossuth-bányán*
- *Pincemunkálatok Pécs harminc pontján*
- *Hiányzik a megfelelő telephely*

Az elmúlt évinél sokkal nagyobb feladat hárul a Bányászati Aknamélyítő Vállalat Mecseki Körzetvezetőségére 1977-ben. Tizenkilenc százalékkal emelik idei termelésüket, amit főként a termelékenység növelésével kívánnak elérni. Új gépeket vásárolnak. Szükség van azonban fiatalításra, a munkafegyelem szigorítására, és néhány helyen a folyamatos munkarend bevezetésére is, hiszen a körzet 1977. évi terve 287 millió forint, 46,1 millió forinttal több mint tavaly.

A Mecseki Ércbányászati Vállalat beruházásán 230-an dolgoznak. Hogy gépeiket maximálisan kihasználják, február végén folyamatos, úgynevezett 5+2 munkarend lép életbe. Ezt azonban úgy tudják csak megoldani, ha 40 új dolgozót is felvesznek.

Befejezéshez közeledik a Rücker és István-akna mélyítése. Csak lassan haladhatnak, mert gázkitöréses telepeket harántolnak. István-aknán a 6. szintig, Rücker-aknán pedig a 3-tól az 5. szintig jutnak el.

Az év második felében megkezdik István-aknán a 6. szinti rakodó-rendszer kiépítését. A több évig elhúzódó munka előreláthatóan 50 millió forintba kerül. Kiviteli tervei elkészültek.

Nehéz körülmények között végzik Zobák-aknán a 3. szint két vágathajtását és a szállító-akna mélyítését az 5. szintig. Bétán most folyik a 7. szint feltárása. Március elején pedig hozzáfognak a keleti akna mélyítéséhez. Ez lesz a szénbányánál az első olyan aknamélyítés, ahol a biztosítást idomkő helyett betonozással oldják meg. Így a mélyítés sebességét 15 százalékkal tudják fokozni és csökken a fizikai munka is.

Kossuth bányán új, 600 méter mély akna épül. Januárban indult meg a vágathajtás a régi Kossuth bányától az új akna irányába. A külszínen előkészítő munkák folynak. A munkálatokkal párhuzamosan elkezdték a tárószinti rakodórendszer építését. Ez az új akna a föld felszínéről épül a 2. félévben. Biztosítása szintén betonozással készül.

A Mecseki Szénbányáknál elvégzendő munkákra idén több mint 100 millió forintot használ fel a mecseki körzet.

Aknamélyítők dolgoznak a hetvehelyi alagút építésénél is.

Talán a pécsi pincemunkálatoknál dolgozó 150 aknamélyítő munkást kíséri a legnagyobb figyelem. A város 30 pontján dolgoznak meglehetősen áldatlan körülmények között. Már két esztendeje vajúdik egy megfelelő telephely építése. A szociális ellátatlanság miatt nem tudnak több embert foglalkoztatni a pince munkálatoknál. A helyzetet nehezíti, hogy a megrendelt gépeket a külkereskedelmi vállalat nem tudja beszerezni. Alacsony zajszinttel dolgozó, nagy teljesítményű berendezéseket, gépeket akarnak venni, hogy be tudják vezetni a három műszakot.

Horváth Teréz

Alkalmas hangversenyek megtartására



Akusztikai próbát tartottak tegnap délelőtt a Sportcsarnokban

Akusztikai próba a Sportcsarnokban

Tegnap délelőtt szokatlan helyen, a Sportcsarnokban tartotta meg próbáját a vasárnapi és hétfői koncertjére készülő Pécsi Filharmónikusok Zenekara. A Sportcsarnok küzdőterén felállított pódiumot 2600 diák figyelte, amikor Hirsch Bence karnagy beintette a zenekart, s felcsendült Gershwin Magyarországon oly ritkán hallható műve, az F-dúr zongoraverseny. A hallgatóság igazán nem panaszkodhatott: a zongoraszólamot Fellegi Ádám játszotta.

Igen alapos próba volt, különleges élményt jelentett azoknak a fiataloknak, aki életükben először vettek részt zenekari próbán. Mégsem ez adta meg a tegnap délelőtti zenekari próba jelentőségét. A Sportcsarnok akusztikája vizsgázott itt elsősorban: alkalmas-e a hatalmas csarnok hangversenyek megtartására. A nézőtér különböző szektoraiban városunk és az ország számos zenei tekintélye ült és figyelte, hogyan érvényesül a zenekar hangja a Sportcsarnokban. A pécsi zenepedagógusok, karnagyok, hangmérnökök talán valamivel nagyobb izgalommal, aggodalommal „hallgatóztak", mint például pesti kollégáik. A tegnapi akusztikai próbán múlott ugyanis, hogy lesz-e Pécsnek nagy zenei együttesek szerepeltetésére is alkalmas koncertterme. S az aggodalmuk jogos volt, hiszen a Sportcsarnokot nem ilyen célra tervezték eredetileg.

A színház és a Liszt-terem kicsi nagy együttesek szerepeltetéséhez, arról nem is beszélve, hogy ha városunkba látogat egy-egy neves művész, vagy zenekar, a zeneszeretők javarésze helyhiány miatt nem jut be a hangversenyére. Új, nagy koncertterem egyelőre nem épül Pécsett, így esett a választás a Sportcsarnokra, hátha alkalmas hangversenyek megrendezésére is?

A tegnap délelőtti akusztikai próbára égetően nagy szükség volt. Áprilisban Magyarországon vendégszerepel a Moszkvai Filharmónia világhírű szinfónikus zenekara a nem kevésbé világhírű karmesterükkel, Kiril Kondrasinnal. Vendégszereplésük egyik állomása Pécs lesz április 25-én. Az együttes 110 tagú, igencsak körülményesen férne el akár a színház színpadán, akár a Liszt-terem pódiumán. Óriási várakozás előzi meg hangversenyüket, és az Országos Filharmónia szeretné, ha minél többen részt vehetnének ezen a rendkívüli zenei eseményen.

A zenekari próba második programja, Gershwin „Egy amerikai Párizsban" című műve után eldőlt a hangversenyek sorsa. A szakértők egybehangzóan úgy nyilatkoztak, hogy alkalmas a csarnok nagy zenei együttesek hangversenyének megrendezésére. A még jobb akusztika érdekében csupán apróbb változtatásokat kell végrehajtani. Kisebb együttesek, szólóhangszerek hangja viszont sajnos elveszik ebben a hatalmas teremben. Összegezve, a lényeg mégiscsak az, hogy a Sportcsarnok révén több, mint 3000 személyes alkalmi hangversenyteremhez jutott Pécs.

D. I.

Születésének 60. évfordulóján

Szalai Andrásra emlékezünk

Élete egy kommunista forradalmár életútja volt. Pécsett, 1917. február 6-án született. Tizenötéves gimnazistaként ebben a városban kapcsolódott be a Kommunista Ifjúmunkás Szövetség szervezésébe. A baloldali diákmozgalomban való tevékenysége miatt 1933-ban letartóztatták, rendőri felügyelet alá helyezték, a gimnáziumból kizárták. Ettől kezdve magánúton tanult tovább, leérettségizett és igyekezett elsajátítani a marxista eszméket, vasesztergályosnak ment a Sopiana Gépgyárba. (Később Pesten is választott szakmájában dolgozott.) A munkatársait megbecsülő, szerény fiatalembert hamar megkedvelték, becsülték és bíztak benne. Az emberekhez fűződő jó kapcsolata segítette abban, hogy az üzemi munkásokból önálló ifjúsági csoportot alakíthatott.

1935 őszén Budapestre költözött. Mozgalmi munkáját a vasas ifiknél folytatta. Legálisan az SZDP ifjúsági csoportjában dolgozott, illegálisan sajtót terjesztett, plakátokat ragasztott, és részt vett a Vörös Segély akcióban. Mint öntudatos nagyüzemi munkásra, a KMP újpesti szervezete is mindig számíthatott Szalai Andrásra. Akik ebben az időben ismerték, úgy emlékeznek rá, mint a mesterségét kiválóan értő, művelt szakmunkásra, öntudatos kommunistára, képzett marxistára, akiben a nép ügye iránti hűség igaz emberséggel, nemes jellemmel párosult.

1937—1940 között külföldön élt. Bécs, Párizs, Szófia után felesége rokonainál Zágrábban telepedett le. 1941-ben tért haza. Ismét kapcsolatot talált az ifjúsági mozgalommal, az Országos Ifjúsági Bizottságban végzett pártmunkát.

A függetlenségi mozgalomban való részvétele miatt a rendőrség 1942 tavaszán letartóztatta és a hírhedt Andrássy-laktanyába került. Az ütésektől, sérülésektől súlyos betegen is hű maradt elveihez és a munkásosztályhoz. Rabkórház, feltételes szabadlábra helyezés, majd az aszódi munkatábor voltak életének következő állomásai. Ezeket ügyének katonai bírósági tárgyalása követte. 1943-ban két és fél évi fegyházra ítélték. A sátoraljaújhelyi börtönben a foglyok illegális pártvezetőségének tagjaként is folytatta mozgalmi munkáját. Amikor 1944-ben büntetését néhány hétre felfüggesztették és gyógykezelés céljából hazaengedték, hamis iratokkal illegalitásba ment. Betegen, de igaz emberséggel kapcsolódott be ismét a párt harcaiba. Titkos lakásán kis vegyi laboratóriumot rendezett be, iratokat, pecséteket másolt. Kommunisták és baloldaliak százainak életét mentették meg az általa készített hamis igazolványok.

A felszabadulás után Budapesten az MKP IV. kerületi, majd központi apparátusában dolgozott. Jelentős szerepet kapott azoknak a vezető kádereknek a kiválasztásában, a velük való foglalkozásban, akikre az államosításkor a gyárak, vállalatok vezetését bízták.

1949-ben koholt vádak alapján letartóztatták és október 15-én a személyi kultusz áldozatául esett. 1955-ben mint a párt és a munkásmozgalom igaz harcosát rehabilitálták. Emléke fennmaradt az utókor számára.

Gyorsabban közlekedhetnek a vonatok

Új vasútvonal Szentlőrinc és Abaliget között



Két alagút Hetvehelynél

Hatvan kilométeres óránkénti sebesség expresszvonatoknál alig nevezhető sebességnek, inkább csak tempós kocogásnak. Ilyen kocogásra kényszerül a Mecsek Expressz, amíg „átfúrja magát" a Mecseken, Abaliget és Szentlőrinc között. A múlt század végén épült pálya nem bír el nagyobb sebességet.

A vasútvonal rekonstrukciója tavaly kezdődött. Nem a régi pályát újítják fel, hanem vele párhuzamosan vadonatúj vasútvonalat építenek. A két vonal közti távolság többnyire 15—30 méter. Az új pálya építése olcsóbb lesz, mintha a régit újították volna fel, arról nem is beszélve, hogy a vasúti forgalom így zavartalanul biztosítható.

A vasútépítést két pályaszakaszra osztották: Szentlőrinc és Bükkösd, illetve Bükkösd és Abaliget között folyik a munka. A Szentlőrinctől kezdődő 9,1 kilométeres szakaszon egyszerűbb és könnyeb a munka. 1600 méter már tavaly elkészült, a többi 7,5 kilométert idén májusra megépítik. Nagy teljesítményű, szinte teljesen automatikus vasútépítő géplánc dolgozik ebben a körzetben, 200 ember hagyományos fizikai munkáját takarítja meg, haladási sebessége naponta 800 méter is lehet.

A másik szakaszon, Bükkösd és Abaliget között lényegesen nehezebb dolguk van a vasútépítőknek. Ezt a szakaszt már kizárólag a hegyek között kell építeni. Magyarországon szinte egyedülálló talajviszonyok nehezítik a munkát, amelyet talajvíz- és csúszásveszély, magas töltés és mély, helyenként 30 méteres bevágások jellemeznek. Ezen a pályaszakaszon egy 21 méter hosszú vasúti hidat és két — 105 és 410 méter hosszú — alagutat építenek Hetvehely fölött. Köztük alig 400 méter lesz a távolság. A hosszabb alagút boltozata már elkészült, most betonozzák csúszózsaluzással a Bányászati Aknamélyítő Vállalat munkásai az oldalfalat, 193 méternél tartanak jelenleg. Az egész 1978 végére készül el. Idén elkezdik a kisebbik alagút építését is, ennek 1979 elejére kell elkészülnie, mert abban az évben már a 8 kilométer hosszú vasúti pályát is el kell kezdeni építeni.

Ezen a pályán nem lesznek már 800 méternél kisebb sugarú ívek, és a lejtése sem haladja meg a 7 ezreléket. Növelni lehet majd a vontatási teljesítményeket: a teherszerelvények gyorsabban és nagyobb összsúllyal, a személyszállító vonatok pedig 100 kilométeres sebességgel közlekedhetnek. Ez a pályaszakasz végleges elkészültével 120 kilométeres sebességet bír el.

Addig azonban még több mint egymillió köbméter földet kell megmozgatni. Jellemző ennek a munkának a nehézségére (és költségességére), hogy kilométerenként több mint 30 millió forintba kerül a pálya építése. A földmunkák már javában folynak Abaliget környékén, — bár a tél nemigen kedvez ennek a munkának — a munka dandárja márciusban kezdődik.

A Szentlőrinc és Abaliget közötti szakaszon kívül ugyanebben az időszakban máshol is lesz vasúti pályaépítés a budapest—pécsi vonalon. Pusztaszabolcstól délre, Rétszilas és Pincehely között is átépítik a pályát. Ami minket közelebbről érint: elkezdték Pécs és Szentlőrinc között is az új pálya építését.

Dunai Imre

Tanácskozott az MTA ifjúsági parlamentje

Az MTA várbeli kongresszusi termében rendezték meg a Magyar Tudományos Akadémia fiataljainak ifjúsági parlamentjét szombaton.

Márta Ferenc elnöki megnyitójában egyebek közt beszélt arról, hogy az MTA kutatóhelyeken növekedett a társadalom igényeit figyelembe vevő kutatások aránya, s nem egy intézetben a gazdasági, társadalmi-kulturális élet fejlődését jelentősen befolyásoló kutatási eredmények születtek.

A szóbeli kiegészítőt követően 37-en szólaltak fel. A vitában résztvett Kornidesz Mihály, az MSZMP Központi Bizottságának tudományos, közoktatási és kulturális osztályvezetője, és dr. Nagy Sándor, a KISZ Központi Bizottságának titkára.

Szurkálás, rablás Kóróson

Ártalmatlanná tették a fegyveres támadókat

Kosáreladással kezdődött, italozással folytatódott Virág Gyula 47 éves mohácsi és Androvics István 41 éves hiricsi lakos — többszörösen büntetett előéletűek — „görbe napja", 1977. február 4-én. Velük ment Kórósra a „kiruccanásra" ifj. Virág Gyula 20 éves, mohácsi lakos, aki szintén büntetett előéletű.

Házról-házra járva italoztak és betértek Buty Edéné Kórós, Petőfi u. 5. sz. alatti lakos lakására is élelmet és italt kérve. Várakozás közben „szétnéztek" a helyiségben hasznos holmit keresve. Találtak is két karórát, amit tüstént zsebrevágtak. Ezt Butyné észrevette, utánuk ment az utcára és visszakövetelte tőlük. Szóváltás támadt, amit az arra járó Hitre Lajos igyekezett lecsillapítani. Ifj. Virág Gyula arculütötte, majd a Hitre segítségére sietű Balogh Jenő mezőőrt, sámodi lakost támadta meg: zsebkéssel a bal lapocka táján, majd egy újabb szúrással a jobb karján megsebesítette. Közben Szür Lajos mezőőr is a bajbajutottak segítségére sietett, de hasonló sorsra jutott. Androvics István és ifj. Virág Gyula megtámadták, kicsavarták kezéből a szolgálati vadászfegyvert és azt magukhoz véve mindhárman elmenekültek.

Hegyszentmárton határában a szőlőhegyen találkoztak Berta Lajossal, a tsz mezőőrével, aki igazoltatni akarta őket a náluk lévő fegyver láttán. Ifj. Virág Gyula most sem bírt magával, megütötte úgy, hogy a mezőőr a földre esett. Nekiestek, fegyveréből és zsebéből kiszedték a sörétes vadásztöltényeket, s magukhoz véve „búcsúzóul" rálőttek. Berta Lajos szerencsére nem sérült meg, a lövés célt tévesztett.

Ezt követően a — riadóztatás alapján összevontan az őket üldöző — rendőrökre 80—100 méterről két lövést adtak le, de nem találtak el senkit. Tovább menekültek eldobálva felső ruházatukat, míg késő délután az elkövetéstől számított 6 órán belül bezárult a gyűrű és Kórós határában elfogták őket.

A rendőri szervek ifj. Virág Gyulát és társait rablás, hivatalos személy elleni erőszak és más bűncselekmények alapos gyanúja miatt őrizetbe vették és a tárgyi bizonyítékok lefoglalása mellett a kihallgatásukat megkezdték. Ügyükben a nyomozást folytatják.

Balogh Jenő mezőőr sámodi lakos a Pécsi I. sz. Sebészeti Klinikán fekszik, állapota nem súlyos.

TEHÉNTARTÓK
A BARANYA MEGYEI ÁLLATTENYÉSZTÉSI FELÜGYELŐSÉG
felemelt áron, — 45,— Ft/kg —
megkezdte a 20—30 napos
üszőborjak felvásárlását
Az eladásra szánt borjak bejelenthetők a községi tanácsnál, a termelőszövetkezetek háztáji agronómusainál, esetleg közvetlen írásban, személyesen vagy telefonon az
ÁLLATTENYÉSZTÉSI FELÜGYELŐSÉGEN
TELEFON: 13-588
LEVÉLCÍM: 7625. PÉCS, HUNYADI ÚT 54.

Komló 30 milliós kölcsönt kínált

Mi lesz a felajánlott összeggel?

Nemleges válasz a városoktól



Épülő bányászlakások Komlón

A legutóbbi megyei tanácsülésen *Kovács Árpád* komlói tanácstag szokatlan, ezért meglepő bejelentést tett.

– A bányász-lakásépítés körüli kezdeti bizonytalanságok ma is éreztetik a hatásukat városunkban. A lakásépítésben olyan lemaradás keletkezett, amit 1978–80. között tudunk behozni. 1976-ban lakásépítésre fordítható pénzeszközeinkből 30 millió forint megmaradt, s ezt idén sem tudjuk elkölteni. Kölcsönképpen felajánljuk ezt az összeget megyén belüli ésszerű átcsoportosításra.

Az ember azt várta volna, hogy abban a pillanatban el is kél a 30 millió. *Horváth Lajos* megyei tanácselnök is kissé tréfásan így fogalmazott:

– Mielőtt elszabadulna a pokol, felhívom a Tisztelt Tanács figyelmét, hogy csak onnan jelentkezzenek, ahol a pénzen kívül minden előfeltétel biztosított a több lakás megépítéséhez és a későbbi visszafizetésre is van garancia...

Nos, a „pokol" akkor és ott nem szabadult el. És azóta sem.

A közvetlen előzményekről *Nagy Ferenccel*, a komlói Városi Tanács elnökhelyettesével beszélgettünk.

– Egyszerű dologról volt szó. Lényeges eltérés volt a pénzügyi keretünk és a műszaki lehetőségeink között. Ezért nem tudtuk a pénzünket elkölteni. De így leszünk idén is. Várhatóan 29 millió forintot viszünk át a következő évre. A közel 50 millió tehát „rárakódik" az 1978-as ellátmányra, s azzal együtt segíti a megnövekedett program teljesítését. A tavalyi 30 millió felajánlásával az volt a szándékunk, hogy segítsük valamelyik másik várost tervének megvalósításában azzal, hogy 78-ban természetesen visszakérjük a pénzt.

*

Ott a tanácsülésen bizonyára sokakban felvetődött a kérdés: mi lehet a komlói 30 millió sorsa? Fel tudják-e használni? Az elnöki megjegyzés igen lelohasztotta a vérmesebb reményeket. Pécs részéről fel sem merült az időlegesen szabad pénzeszköz átvételének a gondolata, hiszen a megyeszékhelynek saját megmaradt lakásépítési pénzét kell idén – az együttesen kezelt 1976–77-es terv megvalósítása során felhasználnia. A feszített kapacitás miatt nincs is lehetőség átvett pénz felhasználására.

Szóba jöhet még Mohács, Szigetvár és Siklós, tehát azok a települések, amelyeknek lebontott célcsoportos lakásépítési keretük van. Amikor *Tinusz János* szigetvári tanácselnököt kérdeztük, ezzel kezdte: „Sajnos, nem..." És hozzáfűzte magyarázatként, hogy amit esetleg előbbre tudnának hozni, azt csak olyan tervmódosítás árán valósíthatnák meg, ami a költséget növelné. Tehát nem...

Mohács és Siklós is úgy van, hogy tagadólag kell fogadnia az ajánlatot.

A lényeg tehát az, hogy Komló feldobott 30 milliót és ezt a csábítóan nagy pénzt senki sem kapta el. *Dr. Dányi Pál* megyei tanácselnök-helyettesnek erről ez a véleménye:

– Sejtettük, hogy túlságosan sokat nem lehet kezdeni ezzel az ajánlattal, de hagytuk elindulni a dolgot. Két szempontból is megvolt ennek a haszna. Az egyik az, hogy a komlói ajánlat hallatlanul pozitív szemléletről tanúskodik, amit általánossá is kellene tenni. Ti. azt, hogy ha valamely esztendőben nincs kellő megalapozottság a terv megvalósítására, az illetékes helyi tanács adjon lehetőséget a megyén belüli átcsoportosításra. A másik az, hogy a 30 millió kapcsán kezdenek ráébredni a helyi szervek arra, hogy menynyire nem állnak jól beruházásaik előkészítettségével, hiszen nem tudtak élni egy ilyen komoly lehetőséggel.

Hát igen, érdemes erre is gondolni. Pénzhiányos időkben is előfordulhat váratlan kölcsön. Ha itt vagy ott van valami a talonban, itt lett volna a nagy alkalom a megvalósításra.

Hársfai István

A nehézipari dolgozók ifjúsági parlamentje

A Nehézipari Minisztériumban szombaton rendezték meg az ágazat ifjúsági parlamentjét. Dr. Simon Pál, nehézipari miniszter tájékoztatta a fiatalokat a tárca ifjúságpolitikai munkájáról és az ipar 1977. évi terveiről. Elmondotta, hogy a vállalatok az elmúlt két évben túlteljesítették tervfeladataikat, az ipar átlagát meghaladó ütemben növelték a termelést és az exportot. A nehéziparban dolgozó mintegy százezer fiatal munkájával eredményesen járult hozzá a feladatok teljesítéséhez, kezdeményezője volt a gyors társadalmi és technikai fejlődésnek.

A vitában 30 fiatal mondta el véleményét, javaslatát. Felhívták a figyelmet a belső munkaerőképzés és továbbképzés fontosságára. Kérték, hogy a vállalatok vezetői tegyenek az eddiginél többet a túlzott adminisztráció csökkentésére. Kifogásolták, hogy a bányákban alkalmazott hidraulikus támok alkatrészei gyakran hiányoznak. Többen szóltak arról, hogy kevés a bányászutánpótlás és ez már most is gondot okoz a termelésben.

Az ifjúsági parlament dr. Juhász Ádám nehézipari államtitkár zárszavával ért véget.

Maximálls teljesítményre számítanak a BCM-ben

Tűzbenézés Beremenden

Megépül-e a második cementgyár?

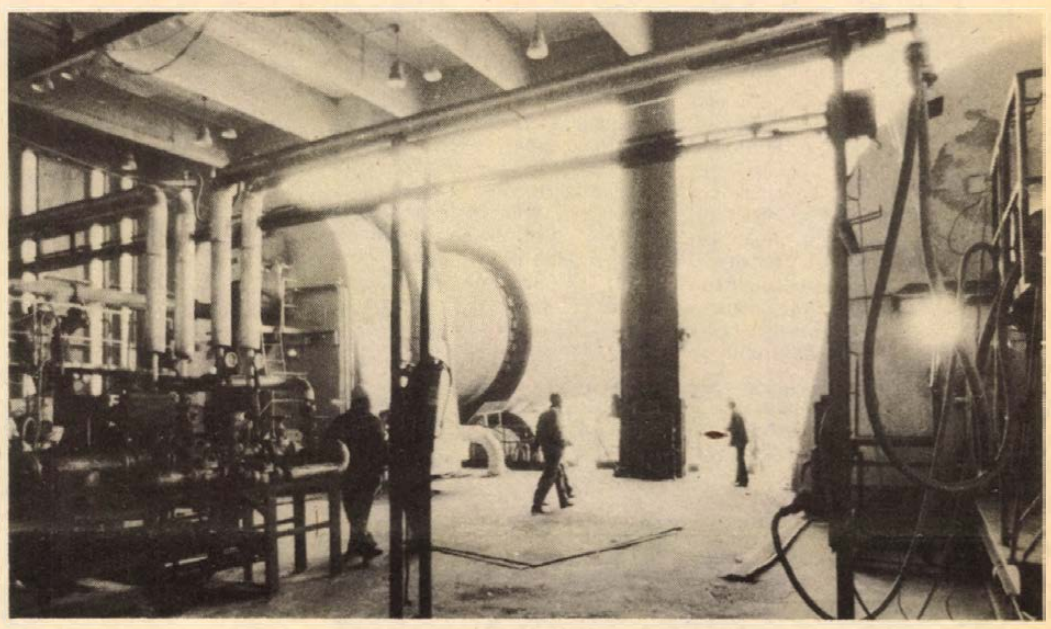

A két forgókemencét tápláló fűtőberendezés

Most is felkapaszkodom a Berci kémlelőnyílásához, az égetőmesterek itt hagyták a vaslépcső mellett a kormozott üveget. Órákig elnézném a négy méter átmérőjű kemence oldaláról lepergő mázsányi klinker-tömböket, a negyvenméter hosszú, forgó óriáskemence gyomrában tomboló tüzet. Az olajbefúvó cső nyílásánál ibolyavörös, a feketének látszó klinker ágyában olyan látványt nyújt, mint a haragvó tűzhányó krátere. Beljebb narancssárga a lángtenger.

Soha nem mulasztom el, hogy ide, vagy a most hidegen ásító Bernadett pokolgyomrába ne nézzek. Olyan érzés ez, mint néptelen folyóparton a vizet, vagy farönkön kuporodva tábortüzet bámulni.

●

A tűzbenézés múltat és jövőt egyaránt felidéz. Márciusban lesz öt esztendeje, hogy a BCM technológiai vonalán az első berendezéseket üzembehelyezték, addigra bizonyára kigördül a négymilliomodik tonna cement is a gyárból. *Szikszai Tibor* igazgatóval az imént gyors számolást csináltunk, 1976 szilveszteréig 3 773 000 tonna készült el. Az I-es technológiai vonal nagyjavítása olyan jól sikerült, — január 3-án álltak le, január 17-e óta pedig ismét forró a Berci — hogy az idén számítanak az 1 millió 70 ezer tonnás termelésre, melyet a beruházási okmányokban maximális teljesítményként meghatároztak.

Négyszáz méternyi a technológiai vonal: a törő előtt összegyűltek 27 tonnányi kőterhükkel a BELAZ-ok. Az egyik vonalat etetik csak most is — a tmk-sok már a II-es vonal javításán dolgoznak. Az átöntőben is valahogy könnyebben kúsznak a szalagok, a malomcsarnokban pedig szokatlanul „csendesen tombolnak az elefántok". A szürke cement- és nyersmalmokba talán metrókocsik is beleférnének, amikor forognak, gyomrukban óránként háromszáz tonnányi anyagot őrölnek az acélgolyók. Kollégám először jár a malomcsarnokban, azt ordítja a fülembe, hogy: lenyűgöző! Aztán a néma vezérlőben ugyanezt. Ezer meg ezer kis sárga jelzőlámpa: a működő berendezések. Az egyik képernyőn a malomcsarnok kéménye látszik, azt figyelik, elég hatékonyan működnek-e a porleválasztók.

Szerintem most nem. Persze korántsem úgy ontják a port, mint régebben, de az elmúlt évben néhányszor jártam Beremenden, amikor mindkét vonal működött, por azonban alig jött ki a kéményeken.

●

Az igazgató azt mondja: éppen az a baj, hogy nincs begyújtva a Bernadett. Ha a nyersmalom és a kemence együtt üzemelnek, hatékonyabb a porleválasztás, fele a kiszálló por a mostaninak. Szikszai Tibor szerint így is a megengedett érték alatt marad. A környezet tehát kibékülőben van a BCM-mel, bár a régi cementgyárban üzemelő mészégetőt most is nehezen viseli el a Beremend környéki mezőgazdaság és persze a lakók is.

Nagy Mihály a gyár üzemeltetése óta dolgozik a BCM-ben, két éve itt a központi vezérlőben, régebben az átöntő vezérlőjében teljesített szolgálatot. Ketten vannak egy műszakban, míg beszélgetünk, társa figyeli az ezernyi műszert. A gyár valamennyi berendezését innen irányítják, a gépek mellett dolgozó cementmolnárok, égetők csak a vészberendezésekkel tudnak indítani, vagy leállni. Lámpák, dudák, csengők jelzik az üzemzavart.

Kajdács János és *Deck József* az egyik ágyúcsőszerű befúvócsövet sározzák itt a hideg Bernadett mellett. A tüskékkel pikkelyezett csőre kézzel kenik fel az osztrák Pliblicó cég tűzálló anyagát. A gyümölcsízes ládára emlékeztető csomag ötven kiló, a sárszerű anyagot több réteg csomagoló anyaggal borítják, legbelül nylon védi. A kőművesek így most ügyesen, tömören, viszonylag könnyen kenik fel, rövid idő alatt azonban betonkeményre köt. Így tud hát a cső ellenállni az ezerfoknyi lángtengernek.

A kioltás után két nappal is 50—60 foknyi meleg van odabenn. Kajdács János és Deck József talpa alatt jónéhányszor égett a kemence, amikor egy-két kiégett tégla miatt hagyták abba a gyártást. Ha kivörösödik a kemence, azonnal le kell állni — öt esztendő alatt bizony néhányszor előfordult.

A méltóságteljesen hempergő Berci alatt a sportcsarnoknyi tmk műhely látszik, azon túl a vasút, onnan pedig ismét szántóföldek. A tűzbe bámulva eszembe jutott egy lengyelországi cementgyár, ahol 10 ilyen kemence dolgozik egymás mellett, csaknem annyit termelve, mint Magyarország teljes cement-szükséglete. Mi ebben az esztendőben már csaknem ötmillió tonna cementet gyártunk, de még mindig behozatalra is szorulunk. Persze, ettől még mindig örülhetünk a BCM-ből Jugoszláviába jutó, valutát hozó exportszállításoknak. Olcsóbb ugyanis hazánk déli határán eladni a cementet és valahol északon beszállítani, mint hazai útjainkon, vasúton több száz kilométert utaztatni. A Beremenden készült cementet az idén is szívesen fogadják határainkon túl, többet is átvennének, mint amennyit adni tudunk.



A gyár vezérlőterme

●

A tűztenger most már a jövőt is felidézi. Beremend még mindig pályázik arra, hogy az 5/5-ben épülő cementgyárat itt építsék fel. A tmk műhelyen, a vasúton túl felépíthetnék a BCM technológiai vonalainak tükörképét, amelyhez már nem kellene utakat, vízvezetékeket, csatornahálózatot, műhelyeket, öltözőket, vasutat építeni, a két gyár is csak néhány száz többletmunkást igényelne. Néhány esztendeje írtam erről a lehetőségről, Budapesten, a Szilikátipari Kutató és Tervező Intézetben részletes tanulmánytervet készítettek a beruházás előnyeiről és persze hátrányairól. A közeljövőben döntenek a beremendi vágyak megvalósításáról.

Lombosi Jenő



Szegeden, a Gabonakutató Intézetben 20 búzafajta és fajtajelölt kísérletei folynak. Képünkön: keresztezés magasabb fehérjetartalmú fajták előállítására.

Színházi levél Kaposvárról

Érdekes alkotó műhely



Molnár Piroska és Kiss István az Oszlopos Simeon egyik jelenetében

Egyenletes művészi nívó

„Kaposvárott létrejött egy színházi műhely. Vezetőinek nemcsak az egyes előadásokkal van mondanivalójuk, hanem hosszú távon igyekeznek létrehozni egy olyan teátrális modellt, amely még ritka nálunk . . .” E sorokat négy évvel ezelőtt olvashattuk a SZÍNHÁZ c. folyóirat „A kaposvári példa” című írásában. És „hosszabb távon” figyelve munkájukat, a fenti ténymegállapítás igaza ma is áll. A kaposvári műhely léte is — az országos közfigyelem tartós, gyakori villanófényében — és ritkasága is. Legalább annyira, mint az amit 1971 őszén írtunk le *Egércirkuszát.* (Meglepő módon a gyermekszínház itt kizárólag gyermekeknek írt műveket játszik . . .) Mindezt összevetve: nincs ebben semmi különös. Következetesség van; tudatos, átgondolt műhelymunka, erényekkel és hibákkal; nagy sikerekkel és szerény sikerekkel, de tény, hogy akarnak valamit és sokan akarnak egyet. Hosszabb távon . . .

A mit?, a miben? kérdéseiről már több ízben beszámoltunk a Hétfői Dunántúli Naplóban is. Szóltunk évadkezdésükről (Osztrovszkij: *Erdő);* a Stúdiószínház bemutatkozásáról (*Godot*) s a vendégjátékokról is (Madách Színház: *Széchenyi*; Kecskemét: *VII. Gergely*; Veszprém; *Testőr;* s Pécs: három balett-, és három operaelőadás mellé újabban a Vígszínház is ígért néhány előadást.) Mindez együtt mind inkább hasonlít egy többtagozatos repertoárszínházra, mint az öt–tíz év előtti „monokultúra” összképére, amikor két hétig játszottak egy darabot, aztán jött a következő . . .

Ezúttal hadd említsem röviden két prózai és egy zenés darabjukat. Mindhárom a szokottnál nagyobb érdeklődést keltett, más-más okból. Mindenekelőtt Stúdiószínházuk új előadása.

Maga a helyiség rendeltetése szerint egy felső, emeleti próbaterem, miért is a szakma „padlásszínház”-nak becézi. Hatvan ülőhely, a néző a tenyérnyi játéktéren keresztül jut el a helyére. Széjjelség, kopott bútordarabok, fülledt szegénység; a sarokban boros-rumosüvegek özöne, a földön heverőbetét, a takaró alatt egy fiatal férfi és egy nő. Mellettük, s a „rekvizitumok” között botorkálunk át a helyünkre a sápadt fényben. Ez Sarkadi Imre egyik darabjának helyszíne: Oszlopos Simeon „remeteségének”, tragédiájának; ön- és másokat pusztító drámájának színhelye. Az idő: kb. az ötvenes évek vége. Keserű, kiábrándult, pesszimista, mégis nagyon elgondolkodtató mű, megrázó erejű előadásban (rendező: *Gazdag Gyula.)* Főhőse *(Kiss István* alakítja nagyszerűen okos, művelt, cinikus művészember, talán még tehetséges is. Kizsüriztek egy kiállításon s most bosszúját a világra zúdítja. Körülötte minden és mindenki borban-ramban fuldoklik. Mindent és mindenkit elpusztít maga körül, a mű alcíméhez híven: „Hadd lám: Uramisten, mire megyünk ketten! . . . . „Keserűsége gonoszsággá, gonoszsága diabolikus méretű beteges kéjvággyá burjánzik: „tovább adni” minden rosszat . . . Hű tükörképeként Vinczéné, a „vice” loncsos-agyafúrt elvetemültségének. Monori Lili döbbenetes figurát teremt. Hátborzongató szobrot állít az aljasságnak. Eszköztelenül apró rezdülésekből építi fel ezt a furcsán mosolygó szörnyű némbert. (Egyedül „befelé suttogó” s emiatt ki-kimaradozó szövegrészeit hiányoltam olykor). A két figura egymásba fonódó szálaiban egyetlen sikoltás a mű előadása: *emberségért . . .* A gondolat kibontásához *Molnár Piroska* és *Pogány Judit* az előadás stílusához jól simuló színészi teljesítménye is hozzájárult.

David Storey *A vállalkozó* c. darabja nemcsak a lázadó angol „dühös fiatalok” alkotásai között, de a színház egymásra építkező műsorterveiben is fontos állomás, az utóbbi évek egyik vonulatában. (S. Delaney: *Egy csepp méz;* J. Arden: *Királyi kegy;* A. Wesker: *A konyha* bemutatása után.) Nem történik benne semmi különös. Fölállítanak egy lakodalmas sátrat, földíszítik és gyönyörködnek benne, azután lebontják. Három felvonás . . . A tudatosan köznapias történet és hangvétel mögött azonban emberi sorsok tárulnak fel: megannyi lehetőség a vegetációra; megannyi őszinte vágy kitörölni ebből és emberibb életet kezdeni, de hol, hogyan . . . Valamennyi figura a mű legapróbb mozzanatáig emlékezetes, megindító drámai élményt ad, elsősorban *Kiss István, Koltai Róbert, Rajhona Ádám, Helyey László, Vajda László* megjelenítésében. (Rendező: *Babarczy László.)* Végül egy meglepő, meghökkentő választásukat érintem csupán: egy népszínművet ébresztettek föl poros könyvtári, örökösnek hitt álmából: a *Piros bugyellárist* . . De erről bővebben majd a HDN-ben szólnék.

Wallinger Endre

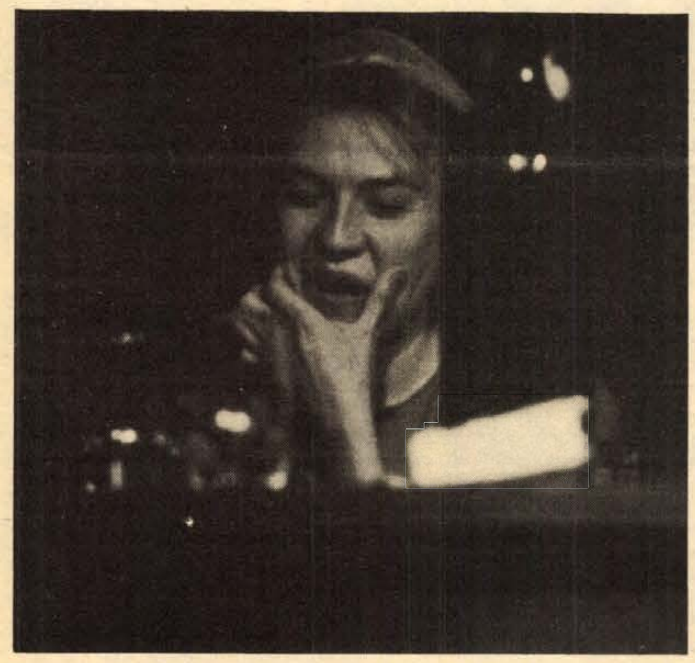

Monori Lili döbbenetes figurát teremt Szirányi István felvételei

mi is, mások is a *Sirály* szimbolikusnak is vehető évadkezdő premierje után: Kaposvárott új színház készülődik, egy igazán mai, szocialista-humanista koncepció jegyében. És a fölemelkedés jegyében. (Tegyük hozzá: volt honnan fölívelni . . .) Ez a folyamat azóta is tart, azaz kiteljesedett, sokszínű lett, és valóban úgy tűnik, hosszabb távra egyenletes művészi nívót teremtett. Mind az elképzelésekben, mind a művek színpadraállításában. Milyen hát ez a teátrális modell, mi jellemző rá ma?

Vezető rétegében és derékhadában egyaránt összeforrt az együttesük, immár öt–hat éve. Igényes műsortervek, olykor műhelybeli kísérletek — nemegyszer vitathatóak, dehát attól kísérletek. Összeszokott, színházszerető közönség itt is, Zalában is. (1970 óta körzeti színházként működik: valamennyi darabját átlag négy–négy előadásban bemutatja Nagykanizsán és Zalaegerszegen is.) Évente 8–9 bemutató a nagyszínházban, egy vagy kettő a Stúdiószínházukban. (Az idén: Sarkadi Imre *Oszlopos Simeonja* és Kocsis István *Bolyai estéje* társult a tavalyi *Godotra várva mellé.)* Továbbá átlag két gyermekdarabot mutatnak be évadonként. Most éppen Milne *Micimackóját* és Schwajda

Bárdosi Németh János

Egy Ady képre

Halottak élén látlak itt,
volt erdők kondor ágait
az ősz tépázta aszura,
az a szál rózsa oly fura,
szemembe szúrja, hogy a vég
már rád nyitotta vad szemét.

De romjaiba is ragyog
baljós és tűzes csillagod,
az a hunyó láng, amelyet
annyi bús asszony szeretett,
asszír arc, talányos rokon,
mint egy ereklyét megfogom.

Állj itt az asztalom felett,
súgd meg, ha menni kell veled,
de addig parázs seb a szám,
Lédám, rongy rímem és hazám,
őszi virágot hintsetek
utamra csók, vágy, istenek.

Kerék Imre

Hunyorgó zöld parázs

hunyorgó zöld parázs a domb
lucerna lóhere nyulak
paradicsoma ring a táj
a lányszem-tiszta ég alatt
a nap kanóca sistereg
gesztenyeágon habfehér
gyertya lobog barna harangszó
szárnyán megérkezett a dél
bokrosodó buzavetésben
zsibongó foglyok fürjcsibék
hangjuk acéltüként hasitja
a vidék forgó lemezét
pipacsot kiabál az árok
terhesasszony-hasu kacsák
tépdesik csörükkel a zöldet
fölöttük bolyhos barkaág
dobverőlábú kiscsikók
patái dübögnek vagy a
föld szive dobog hangosan?
száll a kakukkfü illata
virágporral üzengető fák
hivnak megint gyerek leszek
égigérő fa tetején
ülök biborhusu cigánymeggy-
függők diszitik fülemet

Thlery Árpád

Házasság születik

Az nap még egyszer találkoztam a forgalmistával. A Baross utca felől jött a téren át, Nórával. A lány papucsban bicegett. A bokája táján friss gézkötés fehérlett. A kezében süteményes papírtálcát tartott, a cukrászdából hozhatta.

Erdős most is a vasutas egyenruháját viselte, sapka nélkül. Két karjával átölelve hatalmas papírcsomagot cipelt, amely inkább terjedelmes volt, mint nehéz. Futólag megállapítottam, hogy Erdősből most hiányzik az a kimértség, amit a Népligetben megirigyeltem tőle. A tartása megalázott emberre emlékeztetett. Ettől megkönnyebbültem, ugyanakkor meg is szántam őt. Úgy találtam, hogy délelőtt óta alakra is kisebb lett. Elégedett voltam. Azt mondtam magamban: — Lám, beteljesedett a sorsa.

Amikor meglátott, elvörösödött. A fejét is elfordította.

Ki akartam kerülni őket, de Nóra elém állt. Meglepetés nélkül, nyíltan nézett rám, egy kicsit fürkészve. Halványan el is mosolyodott.

— Miért akarsz elmenni mellettem szó nélkül? — kérdezte.

Erdős néhány lépéssel hátrább megállt, másfelé nézett. Látszott rajta, hogy kényelmetlenül érzi magát. Egyik lábáról a másikra állt, a csomagot nem tette le.

Szerettem volna mielőbb megszabadulni tőlük. Addig is minden erőmet arra összpontosítottam, hogy minél nagyobb közömbösséget mutassak. Nagy erőfeszítésembe került. Megnyugtatott, hogy különösebben nem jöttem zavarba, mégis úgy álltam a lánnyal szemben, mint amikor egy rettenetes súly nehezedik az emberre. Talán még a légzésem se volt rendben. Sápadt is lehettem. Mégis bíztam abban, hogy ideig el tudom viselni ezt a nagy súlyt. Sajnos, nem sikerült. A súly megfogott, és szorított lefelé.

— Délelőtt ott volt nálam az intézetben — intettem a forgalmista felé. — Megmutatta a levelet, amit tegnap írtál neki.

Nóra megzavarodott.

— Megmutatta a levelet? — kérdezte révetegen, majd egy pillanat alatt felfogott mindent. Nemcsak ezt a néhány percet itt, hanem mind a négy napot, szombat óta. Fölemelte a hangját. — Megírtam neki! Igen! Olvashattad, hogy megírtam neki. És itt is megmondhatom, hatszemközt, hogy téged szeretlek, és nem őt.

— Engem? — néztem rá meglepődve, majd Erdősre. — De azt is elmondta, hogy vasárnap az építők ünnepén, a nagyréten . . . Ahol a madár se jár. Ha jól emlékszem, így mondta . . .

Nóra elsírta magát. A forgalmista még én szótlanul hallgattuk a szipogását.

Eltelt egy idő, nem sok. Nóra egész közel lépett hozzám, szinte érintett. Megfogta a kezemet.

— Elmegyek veled — mondta hirtelen elhatározással. Sürgetően.

— Velem? Hova?

— Ahova akarod. Most azonnal.

Most én zavarodtam meg. Vártam egy keveset, hogy időt nyerjek. Éreztem, hogy nevetséges vagyok, és mégis. Nemcsak a diadal érzése volt erős bennem. Megint boldog voltam.

— Látod? — emelte föl Nóra a bekötött lábát. — Reggel fölsértette egy szög.

A körúton vettem észre, hogy a süteményes csomag a kezében van.

— Ezt minek hozod? — kérdeztem.

— Majd megesszük, ha éhesek leszünk.

Villamosra szálltunk.

— Hová megyünk? Ez átvisz Budára.

— Gyere csak! — sürgetett.

A Várban megállt egy öreg, barátságtalan ház előtt. Széles kapubejárata volt, mint egy régi fogadónak.

— Megérkeztünk — mondta.

— Mi van itt? — nézegettem az emeleti ablakokat.

— Majd meglátod — válaszolta Nóra, és a térdével benyomta a nyikorgó fakaput.

A háznak kis udvara volt, összes dísze középen néhány szál dália, a hozzájuk tartozó díszgömbökkel. Az emeleti függőfolyosó korlátján szőnyegek szellőztek. A nyitott pinceablakból dohos, poshadt szag csapott meg. A méteres vastagságú falak se voltak bizalomgerjesztők. A folyosóval szemben volt a házmester lakása. Az ajtón egy madzagon zománcozott tábla lógott: „Dr. Hornyák Zoltánné házmester”. Az ajtó előtt egy szürke macska nyávogott, mert a karmai beakadtak a lábtörlő rongyba.

Nóra benyitott. Lábbujjhegyen lépett az előszobába, mégis bennfentesen, mint aki gyakran megfordul itt. Az előszobából három ajtó nyílt. A konyhaajtón egy kendős öregasszony dugta ki a fejét. Az előszobát betöltötte a pirított hagymaszag.

— Te vagy az, aranyos? — tárta szét a karját, mintha át akarná ölelni Nórát, de nem tette. A papírcsomag után nyúlt. — Gyere, csak, gyere! . . . Mit hoztál nekem? Mi ez, aranyoskám? Csak nem cukrászsütemény?



Anatol Potyemkovszkij:

Időben a hivatalba!

A Kérvények Felülvizsgálatának a Hivatalában valakinek eszébe jutott, hogy illendő lenne pontos időre érkezni a hivatalbc.

— Van benne valami... — helyeseltük. — Indítsunk mozgalmat: időben a hivatalba jelszóval.

Mindnyájan elfogadtuk a határozatot, amit végül is az igazgató hirdetett ki:

„Holnaptól kezdve mindenki köteles pontosan nyolc órakor aláírni a jelenléti ívet."

— Érthető? — kérdezte Scsavcina, az igazgatónk.

— Érthető — felelte Zizja a mi nevünkben is. — Ez igazán egyszerű dolog. Semmi más nem kell hozzá, csak egy órával korábban kell otthonról elindulni...

Másnap reggel az autóbuszmegállónál összetalálkoztunk.

— Mennyi a pontos idő? — kérdezte Konkulcsinyanszkij kollégánk.

— Háromnegyed nyolc... — nézett az órájára Patasonszkij.

Öt percet még diskuráltunk a megállóban, akkor Kucja kolléga azt ajánlotta, hogy keressünk egy taxit.

Ha buszra várunk, biztosan elkésünk — mondta.

Elindultunk trappban a taxiállomás felé. Már csak néhány méter választott el az egyetlen ácsorgó taxitól, amikor egy idegen beugrolt előttünk a kocsiba, és az utolsó reményünk is szertefoszlott.

— Induljunk el gyalog... — ajánlotta Zizja.

Elindultunk. Az első száz méter után Konkulcsinyanszkij intett egy autónak, de a vezető cinikusan kiintett nekünk és tovább hajtott.

A második száz méter után egy locsolókocsi előzött meg bennünket. Leintettük. Amikor kissé lespriccelve beérkeztünk a Kérvényeket Felülvizsgáló Hivatalba, húsz másodperccel volt nyolc óra előtt. A jelenléti ívet még aláírhattuk nyolc óra előtt.

Ti maradtok? — kérdezte Patasonszkij, miután lihegve bejegyezte a nevét a jelenléti íven. — Nekem el kell mennem a csemegeüzletbe. A feleségem rám parancsolt... gyümölcsöt kell vennem...

— Nem sokáig... — felelt a kérdésre Konkulcsinyalszkij. — Két mozijegyem van a délelőtti előadásra. A pszichológus detektívet adják. Ha valakinek kedve van, eljöhet velem...

— Megyek veled... — mondta Kucja, és nagyot ásított. — Mehetünk is...

Elmentek, de olyan lomhán, mintha aludnának közben.

— A többiek hozzám az irodába! — ajánlotta az igazgatónk.

— Nekem a borbélyhoz kellene elmennem... túl nagy a hajam... — mondta Zizja, és már indult is.

Elment, mi pedig éltünk az igazgató meghívásával.

— Kávét vagy teát...? — kérdezte a titkárnő.

— Azt hiszem, most jobb lenne a kávé... — válaszolt helyettünk az igazgató. — Mondjuk, egy kis rummal...

...Igazán jó gondolat volt, hogy pontos időre jöjjünk be a hivatalba...

Antalfy István fordítása

Korniss Péter fotókiállítása

Harmadszor látható fotókiállítás az Ifjúsági Házban. Szokatlanul nagyméretű fotók tárulkoznak ki az ottjárók és látogatók előtt, olyan események és történések hiteles beszámolójaként, melynek a szerző azt a címet adta: Múltidő.

Keveseknek jut osztályrészül, hogy foglalkozásuk és hobbijuk azonos legyen. Ezek közé tartozik Korniss Péter, a Nők lapja fotóriportere, akinek szenvedélye, munka utáni megpihenése a fényképezés. Olyan eseményeknek és jelenségeknek fényképezése, melyeknek ő már nem is fényképező krónikása, hanem cselekvő részese, közösségi tagjává válik.

●

Általános vélemény, hogy könnyű a fotóriportereknek. Az események forgatagában élnek és a sok száz, ezer felvétel közül nem nehéz kiválogatni azokat a felvételeket, amelyek méltán megállják helyüket a kiállítások falán.

Korniss Péter nem ezek közé tartozik.

Riporteri feladatainak többsége nem azonos szenvedélyből megörökített témáival. Mély humanitása olyan jelenségek, események iránt vonzza, melyeknek előidézésében, kialakításában az őszinteség, a puritánság és közvetlen egyszerűség a motiváló tényező. Olyan események ezek, ahol a kimondott szó a való érzelmet hordozza, a tekintetek és az arcok a lélek kendőzetlen érzéseit tükrözik.

Ezeket kereste a széki, baranyai, felvidéki települések közül azokban, ahol még ma is életforma mindez, ahol az emberek még magukban hordják a közösségi kapcsolat legősibb és természetes formáit. Különösen az erdélyi, széki élet ragadta magával, ahová gyakori látogatásai után már „haza ment" és ahol a barátokkal együtt töltött órák olyan élmények, hangulatok részesévé tették, melyeknek megláttatására a felfedezés öröme, az átélés izgalma kényszerítették. E kifejezési kényszer erejét csak hatványozta az a szomorú tudat is, hogy mindez a mai idő múlásával lassan átalakul, eredetiségében megkopik. Ezért is érződik a képes beszámoló megnevezésében a rezignáció: „Múltidő".

A képek az emberi sorsok alakításának három döntő állomása köré csoportosulnak: a hétköznapok feszültségét feloldó, szórakozást jelentő „táncház" képeire, az itt szövődött kapcsolatokat megpecsételő „lakodalom" epizódjaira, és a sorsokat lezáró „temetés" elmúlást törvényszerűvé egyszerűsített képsoraira.

●

A táncház — most alakulnak városi művelődési házakban többhelyütt, — a legegyszerűbb lehetősége a fiatalság őszinte és tiszta találkozásának. A köznapi házból TÁNCHÁZZÁ előlépett szobák berendezéseiben semmi sem „ünnepi", a megszokottól eltérő. Berendezése azonos a többiével és éppen ezért az otthonosság érzete fogad minden idetérőt, ahol nem kell külön hangulatot teremteni, hatásokat kelteni, mert ez a szobák atmoszféráiból teremtődik. Itt hamar nyílik az érzelem, a keresetlen szavak szóbant le nem írható színekkel, árnyalatokkal és felhangokkal gazdagodnak és könnyen találnak utat az egy hullámhosszon gondolkodók és érzők között. A kapcsolatteremtés könnyűségét segíti a cifrázó zene, a jószívvel kínált kalács és bor, s mindezt árammal telíti a szemek egymástkereső villanása, a vállakra, derekakra simuló kéz melege. Minden természetes, egyszerű és ebből teremtődik az az izzó atmoszféra, mely kisüt a tekintetekből, felragyog az arcok derűjéből. Innen már csak egy lépés a lakodalomig. A képekkel tolmácsolt meganynyi epizód az önfeledt nézőben számos gondolat elindítója lesz. A menyasszony és vőlegény belső feszültsége, jövőt fürkésző tekintete a magunk átélt élményeit lobbantja fel. A muzsika is tudatunkig ér a képek láttán és kibuggyanó jókedvünk bankója fekszik a gyöngyöző cigányprímás homlokán, miközben mások húzzák vonójába a szórakoztatás adóját.

A képek sorában az ünnepeket hétköznapi beszámolók követik. A megújuló erőfeszítések, a köznapi dolgok, melyből nem hiányzanak az iskolába menő gyermekek kilométereket faló kiscsizmás léptei, hatalmas táj arcát formáló parányi ember még kisebb kezenyoma, és az idős ember zsákotcipelő erejét elismerően nyugtázó öregasszonyok fiatalkort idéző tekintete.

Amint a természet is őszbe csavarodik, úgy fejeződik ki az élet „őszét" érzékeltető öreg házaspár romantikától mentesen közölt életképe, egymástól távolülve, a korábbi kapcsolatukat jelentő úgy formailag is egymást összekötő fehér hídjával, a közös munkában kérgessé formálódott arcukkal, kezükkel.

Epilógusként a sorsokat lezáró temetés sorozatképei nem drámaiak, nem szívbemarkolók. A természet törvényszerűségeihez szokott emberek egyszerű megnyilvánulásai. A fekete mezőben csak fehér zsebkendőt szorongató, nehéz munkát érzékeltető eres kezek, az új sír felett elrévedező három asszony alakja nem mást mond, mind az egyszerű igazságot: az élet velejárója a halál, a halálnak a megújuló élet.

Ezekről szólnak a képek. Egyszerűen, tömören, pátoszmentesen, mesterkéltség nélkül.

Korniss Pétert nem a látvány szépsége, hanem az események atmoszférája, az átélés izgalma készteti exponálásra. E képek készítése közben nem fotóriporter. Nem sztorit kereső, az érdekes látványt kívülről szemlélő indításából fényképez, hanem a résztvevők, az élményt átélők érzelmi kapcsolatának sokszínűségét tárja fel, mondja el, olyan egyszerűen, mint ahogy ez valóban történik.

●

Technikája is ehhez igazodik. Nem avatkozik bele a valóságba, nem rendez, hogy technikai tudásával a kép technikai tökéletességét segítse. Nem törli le a valóság hamvasságát, a hitelességet a cizelláltságért, azért, hogy egy-egy sötétebb részt derítsen, vagy nagyításnál módosítson. A kifejezés hatását mindössze a képmező adottságokhoz igazodó elrendezésével segíti jól.

Emberábrázolása mély. A jellemző pillanatok megragadása, a témához illő közlés egyszerűsége előadásmódjának a legnagyobb érdeme. A képeiben leírt pillanatok szuggesszív ereje ragadja magával a nézőt, vonja magához és teszi a cselekmény aktív részesévé.

Az országot és Európa több országát bejárt kiállítás értékei nem ok nélkül vonzották a kiállítás megtekintésére nézők százezreit, s okoztak remélhetően sok pécsi nézőben is maradandó élményeket.

Halász Rezső

Mielőtt én is beléphettem volna a konyhába, Nóra a szemben lévő ajtóhoz tuszkolt.

— Te menj csak be ide! Rögtön jövök én is, csak beszélek vele egy pár szót — súgta a fülembe, majd bement az öregasszony után a konyhába.

Nyirkos levegőjű, homályos szobába nyitottam be. Nehéz volt a szag, mint ahol hosszú ideje nem szellőztettek. A lehúzott vászonredőny átengedett valami kevés fényt. A falról pergett a mész, alóla kilátszott a régi festés maradványa. A sarokban öreg szekrény állt, oldalán egy szegről szakadozott malaclopó köpeny lógott. Alatta egy pár poros, fekete csizma hevert. Az ajtó mellett volt a vaskályha, mellette egy széles, öreg kanapé, a fekvőhely. Az ablak alatt spárgával átkötözött könyvcsomagok sorakoztak, mint költözés előtt, vagy utána. Az asztalon három furulyát találtam. Az egyikbe belefújtam, szállt belőle a por. Az üres virágváza mellett egy zöldes színű keleties fej mosolygott, valami dísztárgy.

Nóra rövidesen jött, ahogy ígérte. Mögötte az öregasszony csoszogott. A bal lábát húzta kissé, mint akit szélütés ért. A lábán ócska, keresztcsatos posztócipő volt, minden lépésnél nagyokat csusszantott velük. Az öregasszony nyöszörögve leereszkedett egy székre, a háta meggörbült.

— Ő a Rózsi néni — mutatta be Nóra az öregasszonyt, és lehuppant mellém a kanapéra. — Van cigarettád?

— Van.

— Akkor kínáld meg Rózsi nénit, mert neki nincs.

Az egész dobozt odaadtam. Az öregasszony rágyújtott. A cigarettától szemmel láthatóan jobb kedve támadt.

— A jobb időkben, kedves fiatalúr — mondta kántáló hangon —, nemcsak cigarettából volt elég. A legfinomabb cigarettákból, mint a Mirjam és a Memfisz. Mindenem volt, én semmiben se szenvedtem hiányt. A múlt rendszerben én voltam itt a háztulajdonos gyerekeinek a nevelője. Én temettem el a háziurat. Utána az ostrom idején az egyik fiát és a menyét... De öreg koromra megcsappant a pénz. A házat államosították, házmester vagyok itt, de sajnos, ez a hivatal kevés pénzzel jár. A lakók is fösvények. Elnézik, hogy hordom nekik a boltból a kenyeret, a vajat, a tejet, és húszharminc fillért adnak borravalónak. Ha egy forint visszajár, azt már elkérik tőlem. Három nyelvet beszélek perfekt, fiatalúr, és idejutottam. Régebben angol és francia nyelvleckéket is adtam. A háziúr halála után egy évig tolmács is voltam a németeknél. Ebből sejtheti, hogy milyen jól tudtam németül is.

Szomorúan felsóhajtott.

— Él egy nővérem Angliában, de az is csak leveleket küld. Pénzt azt nem.

Feltápászkodott, a cigarettát eloltotta a hamutartóban.

— Hát, csak érezzék jól magukat — mondta barátságosan. A vaskályhához csoszogott, kinyitotta az ajtaját. — Ha fáznak, be is gyújhatnak. Van benne egy csomó papír.

Amikor az öregasszony kiment, Nóra az ölembe hajtotta a fejét.

— Itt jó helyünk lesz, amíg meg nem únjuk — mondta. — Reggelig is maradhatunk, és holnap is eljöhetünk.

— Ki ez a néni? — kérdeztem.

— A rokonunk. Az ő nővére, aki Angliában él, az én anyai nagyapámnak az első unokatestvére.

— És az a rossz csizma kié? Meg az a köpeny a szekrény oldalán?

Nóra boldog mozdulattal megszorította a karomat.

— Az mind a kettő a régi háziúr unokájáé, akinek az apját, meg az anyját az ostrom alatt agyoncsapta az akna. Rózsi néni nevelte fel a fiút. Népitáncos lett, és most külföldön turnézik az együttessel. Ha jól tudom, most Lengyelországban van.

Úgy gondoltam, hogy ezzel minden a maga helyére került. A legkisebb részlet is.

Nóra a szekrényből két vastag takarót vett elő. A kanapéra terítette, majd vetkőzni kezdett. Ugyanazt éreztem, mint szombaton este az elhagyott kertben, a bokrok alatt, amikor ott feküdt előttem kinyílva, mint egy festmény. Ugyanazt az égést. Lehunytam a szememet, hogy elraktározhassak valamit arra az időre is, amikor majd nem láthatom.

— Nem fázol? — kérdeztem megborzongva.

— Én? — nevetett föl Nóra mereven, mintha valóban fázott volna. Gyorsan a takaró alá bújt.

Sokáig csöndben feküdtünk. A plafont bámultam, és eszembe jutott anyám és apám, ahogy mi otthon éltünk. Apám a mozdonyos táskájával, anyám az éjszakába nyúló várakozásokkal. Egyhangú életük volt. Úgy éltek, mint akik egy távoli cél érdekében csinálnak mindent. Rég elsüllyedt, jelentéktelen részletek bukkantak föl a gyerekkoromból. Az olyan napok, amikor nem ment szolgálatba, és fél kilencig is ágyban maradt, én pedig a díványon ugrásra készen vártam, hogy mikor hív magához. Arra is emlékeztem, amikor az iskolában a tanítómmal beszélt. Magasabb volt a tanítónál, és amikor megszólalt, ahogy beszélt, mintha apám lett volna a tanító. Az is eszembe jutott, amikor a szomszéd átjött kölcsönkérni valamennyi pénzt, de nekünk se volt, apám szomorúan nézett a szomszédra, és annyira bántotta a dolog, mintha nekem, vagy a nővéremnek nem tudott volna enni adni. Aztán a temetői utakra gondoltam, ahogy anyámmal mentünk, minden vasárnap. Anyám mindig lehajolt, és megcsókolta a fejfát, és akkor is, amikor eljöttünk. Én irtóztam ettől, mégis egyik alkalommal, amikor egyedül voltam kint kapálni a temetőben, körülnéztem, hogy meg ne lásson senki, és akkor én is megcsókoltam az apám fejfáját.

Csak anyám halála után sejtettem meg, hogy mi volt a titkuk? Az ő életükben az volt a rend forrása, hogy ismerték saját magukat, és tudtak örülni annak, hogy miért élnek. Nórára gondoltam, ott a kanapén, én is ilyen életet szerettem volna magamnak.

HÍREK

1977. FEBRUÁR

6

VASÁRNAP

Szeretettel köszöntjük névnapjuk alkalmából

DOROTTYA

nevü

kedves olvasóinkat

A Nap kél 7.04 — nyugszik 16.53 órakor. A Hold kél 19.55 — nyugszik 7.48 órakor.

Ma este

VASÁRNAP

SZÍNHÁZ

Nemzeti Színház: Mária főhadnagy (este 7 órakor).

Kamaraszínház: Scapin furfangjai (de. 10 órakor).

HANGVERSENY

Liszt-terem: „Egyetemi"-bérlet. 4. hangversenye (de. fél 11 órakor).

MOZI

Park: Bátor emberek (10), Vannak még csodák (f4, f6, f8).

Petőfi: Monsieur Verdoux (10), Méreg a pohárban (f4), A kétéltű ember (f6, f8).

Kossuth: A kétéltű ember (10, 12, f3, f5), Düh (f7, f9).

FEK Klub: Macbeth (6).

Ifjúsági Ház: A kis vakond kalandjai (2), Erkel (4).

Fekete Gyémánt: A nagy Caruso (4, 6). **Jószerencsét:** Mese Szaltán cárról (10), Rákóczi hadnagya (3), Az ígéret földje (5). **Rákóczi:** Rákóczi hadnagya (10), Mese Szaltán cárról (3), A kékruhás nő (5, 7). **Május 1:** Az aranyember (10), A nagy Caruso (f4, f6). **Bóly:** Veronika és a bűvös zsák (3), Conrack (5). **Harkány:** Fedőneve: Jégmadár (10), Szerelmesek románca (6). **Komló, Zrínyi:** Hogyan fojtsuk vízbe? (4, 6, 8) **Mohács:** Dollárpapa (10), Doktor Mladen (4, 6, 8). **Pécsvárad:** A Charlot-k bejárják Spanyolországot (3, 5). **Sásd:** Olcsó regény (f5, 7). **Sellye:** Válás előtt (4, 6). **Siklós:** A bűvös kő és a csodakút (10), A háborúnak vége (5, 7). **Szigetvár:** Az Andromédatörzs (10), Gyémánt Lady (6, 8).

HÉTFŐ

SZÍNHÁZ

Nemzeti Színház: Szünnap

HANGVERSENY

Nemzeti Színház: „A"-bérlet 4. hangversenye (este fél 8 órakor).

MOZI

Park: A két arányásó (f4, f6, f8).

Petőfi: A kétéltű ember (f4), Düh (f6, f8).

Kossuth: Düh (10, 12), A kis Mikula kapitány (f3, f5), Az utolsó mozielőadás (f7), Stress (hn9).

Fekete Gyémánt: A Charlot-k bejárják Spanyolországot (6). **Jószerencsét:** Osceola (5, 7). **Rákóczi:** Válás előtt (5, 7). **Május 1:** Doktor Mladen (f6). **Bóly:** Derszu Uzala (7). **Harkány:** Nyestfiak (6, 8). **Komló, Zrínyi:** Kis Nagy Ember (3, hn6, f9). **Mohács:** Hogyan fojtsuk vízbe? (6, 8). **Pécsvárad:** Az előkelő alvilág (7). **Sásd:** A nagy Caruso (7). **Sellye:** A kékruhás nő (7). **Siklós:** Az ígéret földje (7). **Szigetvár:** Szerelmesek románca (5, 8).

időjárás

Várható időjárás vasárnap estig: változóan felhős idő, néhány helyen — főleg a Dunántúlon elszórtan esővel. Éjszaka és reggel északkeleten köd. A Dunántúlon átmenetileg északnyugatira forduló, holnap általában déli, délnyugati, időnként kissé megélénkülő szél. Várható legalacsonyabb éjszakai hőmérséklet plusz 1, mínusz 4, legmagasabb nappali hőmérséklet vasárnap általában 3, 8 fok között, a tartósan ködös helyeken 0 fok körül.

Újságíró—olvasó találkozó

Újságíró—olvasó találkozó lesz február 8-án, kedden délután 4 órakor a Mecseki Ércbányászati Vállalat központja tanácstermében. Részt vesz: Hársfai István és Lázár Lajos újságíró.

◆

— **Festik az erőművet.** A komlói erőmű felújítását folytatja a komlói Városgazdálkodási Vállalat. Most vakolják a külső homlokzatot, végzik a belső festést, mázolást. A felújítás 2,5 millióba kerül. A befejezés ez évben várható.

◆

Az Ifjúsági Ház programjából

Február 6-án 14 órakor a gyerekek részére A kis vakondok kalandjai című csehszlovák rajzfilmet, 16 órakor pedig az Erkel című magyar filmet vetítik. 18 órától Maurer Gábor „discózik".

Hétfőn, 19 órakor IH PÓDIUM — Pál József Jégfurulya című verseskötete megjelenése alkalmából. A költőt Tüskés Tibor mutatja be. Pál József verseit Miklósy Judit és Vallai Péter, a Pécsi Nemzeti Színház tagjai adják elő. Közreműködik a Marcipán-együttes.

Csütörtökön, 19 órakor diaporáma-estet tart Felföldi Lajos, A bohóc halála címmel.

Pénteken, február 11-én a Március Daloskör vendége a Motolla Folktrió, este 19 órakor. Az IH filmklubban 20 órakor Rényi: Makra.

Szombaton és vasárnap Disco 18—20 óra között. A vasárnapi moziműsor: 14 órakor Gawein és a zöld lovag, angol film, 16 órakor Nyestfiak, román film.

Február 12-én nyílik az IH Galériában az „EX LIBRISEK, ALKALMI GRAFIKÁK NEMZETKÖZI ANYAGÁNAK BEMUTATÓJA". A kiállítás február 25-ig, 14—22 óra között tekinthető meg.

04—05—07

Kigyulladt a húsfüstölő február 3-án éjjel Diósviszlón Balogh János portáján. Leégett a füstölés alatt álló hús- és töltelékáru, valamint a füstölő, melyet a helyi önkéntes tűzoltók oltottak el. A becsült anyagi kár 13 ezer forint.



Számítógépes helyfoglalás a MALÉV-nál. Korszerű komputerek segítik az utasok tájékoztatását és a jegyvásárlást a MALÉV Váczi utcai és Dorottya utcai irodáiban.

Lottónyeremények

A Sportfogadási és Lottó Igazgatóság közlése szerint az 5. játékhéten öttalálatos szelvény nem volt. Négy találatot 132 fogadó ért el, nyereményük egyenként 52 490 forint. A háromtalálatos szelvények száma 13 510 darab, ezekre egyenként 256 forintot fizetnek. A kéttalálatos szelvények száma 353 438 darab, a nyeremény egyenként 12 forint. A nyeremények a nyereményilleték levonása után értendők. A közölt adatok tájékoztató jellegűek.

◆

— **Galamb és fürj külföldre.** A Baranya megyei ÁFÉSZ-ek tavaly is sok mezőgazdasági terméket exportáltak. Többek között 191 vagon házinyulat, 60 vagon mézet, 400 kg galambot, 19 vagon éticsigát, 300 000 fürjet, egymillió forint értékű gyógynövényt, 100 vagon uborkát, 15 000 hektoliter bort, valamint babot, mákot, gyümölcsöt szállítottak külföldre. A termékek értéke 95 millió forint.

— **Korszerű térképek.** A pécsi Geodéziai és Térképészeti Vállalat ez évben 140 közigazgatási egység korszerű térképét készíti el.

◆

Közlemény

„A VOLÁN 12. sz. Vállalat értesíti a T. utazóközönséget, hogy 1977. február 7-től, hétfőtől—péntekig munkanapokon Újmecsekalja—Fehérhegy között 20/G jelzéssel gyorsjáratokat állít forgalomba.

A járatok Újmecsekaljáról indulnak: 5.30—7.30 óráig és 14.30—17.30 óráig minden óra 00 és 30 percében.

Fehérhegyről indulnak: 5.27—7.57 óráig és 14.57—17.57 óráig minden óra 27 és 57 percében.

A járatok Újmecsekalja autóbuszállomás, Mecsek Áruház, Egyetemváros, Kórház tér, Hal tér, Meszesi iskola, Közép-Meszes, Felső-Meszes és Fehérhegy megállóban állanak meg."

— **Gyümölcsfaültetési akció.** Tavaly kezdődött a Baranya megyei ÁFÉSZ-ek „Egy szövetkezeti tag ültessen egy gyümölcsfát!" kezdeményezése. A terv szerint öt év alatt 102 000 gyümölcsfát ültetnek el a háztáji gazdaságokban, ebből tavaly már 25 000 került földbe.

Hétfői Dunántúli Napló

DOROTTYA-FORGATAG
Farsangi tükör Kaposvárról

*

IRÁNY A NAGYVILÁG
Jobb a forint, mint a dinár?

*

MOSZKVA SZEMEI
Két lány a távíróközpontban élet és halál között...

*

ROZZANT-BÚTOR PIAC
Egy-két érték is akadt

*

K. GRANDPIERRE EMIL:
Pécs halott, unalmas város volt... A sex olyan mesterség... Ezzel magyarázom az olasz fiúk sikerét...

*

PIROS BUGYELLÁRIS
Pácban a nyalka huszárőrmester

*

DRÁGA A ZAB, DRÁGA A LÓ
Megszűnt az öttusasport

Pécsi Újságíró Stúdió

A Pécsi Újságíró Stúdión hétfőn délután 5 órakor Bereczky Gyula, a Magyar Rádió aktuális szerkesztőségének vezetője tart előadást. Ezt követően a stúdió hallgatói látogatást tesznek a Pécsi Rádió szerkesztőségében.

◆

— **Befejezték** a dohány beváltását a napokban a Dunántúli és Duna—Tisza-közi Dohányfermentáló Vállalatnál. A Pécsi Dohánygyárnak, Egernek és Debrecennek szállító üzem a nagyatádi fermentálás után juttatja el a terméket a földolgozókhoz. Baranyában 960 mázsára becsülik a termést; legszebb eredményt a dunaszekcsői tsz ért el hektáronként 23 mázsával.

— **Pál József** költő önálló estjét rendezik meg hétfőn este 7 órától az IH-ban. Bevezetőt mond Tüskés Tibor író.

◆

A rendőrség kérése

Január 31-én a kora reggeli órákban Pécsett, a Megyeri út és a Pipacs utca sarkán levő ideiglenes szeméttárolóhelyen egy nyolcadik terhességi hónapban született csecsemőt találtak, holtan.

Az eddigi megállapitások szerint a csecsemő halála erőszakos úton következett be, bűncselekmény áldozata lett. A rendőrség kéri a lakosság segítségét! Személyes bejelentést lehet tenni bármelyik rendőri szervnél, vagy a 07-es telefonszámon.

Képviselői fogadóóra

Kasó József országgyűlési képviselő február 10-én 15—16 óráig a szigetvári Talajjavító Vállalatnál, február 24-én 15—16 óráig a nemeskei községi tanácson tart fogadóórát.

◆

— **A kisgazdaságok** segítése. A Baranya megyei ÁFÉSZ-ek a múlt évben fokozottan segítették a kisgazdaságok tevékenységét. Forgalomba hoztak 20 000 törzses gyümölcsfát, 19 000 szamócapalántát és más egyéb hasznos és dísznövények szaporítóanyagait. A kisállattenyésztők munkáját pedig azzal ösztönözték, hogy 4200 vagon tápot és szemesterményt forgalmaztak, melynek többségét a Baranya megyei Gabonaforgalmi és Malomipari Vállalattól szerezték be.

— **CSÉB-mérleg.** Elkészült a komlói üzemek CSÉB Intézőbizottságának múlt évi mérlege: 882 segélykifizetés, 266 ezer forint értékben. A tagok közül a legtöbben szülési segély címén kértek és kaptak támogatást.

◆

Kórházi felvételes ügyeletek

VASÁRNAP

Mindennapos felvételi ügyeletek gyermekbelbetegek részére: Pécs város: POTE Gyermekklinika, Szigetvár város és járás, a pécsi és a volt selyi járás: Megyei Gyermekkórház. Gyermeksebészeti, gyermekfülészeti betegek, égett és forrázott gyermekek részére páratlan napokon: POTE Gyermekklinika, páros napokon: Megyei Gyermekkórház, Pécs és a megye egész területéről.

Felnőtt belgyógyászat, sebészet, traumatológia: I. sz. Klinika. Égési sérülések: Honvéd Kórház. Koponya- és agysérülések: Idegsebészet. Felnőtt fül-orr-gégészet: POTE Fül-Orr-Gége Klinika.

SOS-ÉLET telefonszolgálat hívószáma: 12-390, este 7-től reggel 7 óráig.

HÉTFŐ

Mindennapos felvételi ügyeletek gyermekbelbetegek részére: Pécs város: POTE Gyermekklinika, Szigetvár város és járás, a pécsi és a volt selyi járás: Megyei Gyermekkórház. Gyermeksebészeti, gyermekfülészeti betegek, égett és forrázott gyermekek részére páratlan napokon: POTE Gyermekklinika, páros napokon: Megyei Gyermekkórház, Pécs és a megye egész területéről.

Felnőtt belgyógyászat, sebészet, traumatológia: II. sz. Klinika. Égési sérülések: Honvéd Kórház. Koponya- és agysérülések: Idegsebészet. Fülorr-gégészet: POTE Fül-Orr-Gége Klinika.

SOS-ÉLET telefonszolgálat hívószáma: 12-390, este 7-től reggel 7 óráig.

24 ÓRA A NAGYVILÁGBAN

✦ ADDISZ ABEBA: Addisz Abebában és Etiópia más városaiban szombaton reggel a rendes kerékvágásban folytatódott az élet. Az üzletek kinyitottak, a hivatalokban és az üzemekben megindult a munka. Mint nyugati hírügynökségek jelentik, jóformán semmi sem emlékeztet a csütörtöki államcsíny-kísérletre, amelynek során életét vesztette Teferi Benti, az etiópiai ideiglenes katonai kormányzótanács elnöke és a testület hat más tagja. Addisz Abebában pénteken kétszázezer ember részvételével tömeggyűlést tartottak. Mengisztu Hailé Mariam, a kormányzótanács első alelnöke beszédében kilátásba helyezte, hogy a forradalom vívmányainak megvédésére felfegyverzik az ország népét.

✦ *BONN: Paul Stappen, 49 éves férfi a nyugat-németországi Bad Godesbergben agyonlőtte feleségét és négy gyermekét, majd saját magával is végzett. Búcsúlevelében szörnyű tettét 30 ezer márkás adósságával indokolta, de a rendőrségi közlemény szerint a kétségbeesett férfi még ennél is nagyobb összeggel tartozott.*

✦ DAMASZKUSZ: Hafez Asszad szíriai elnök szombaton fogadta a közel-keleti körútja során Damaszkuszban tartózkodó Kurt Waldheim ENSZ-főtitkárt. A világszervezet vezetője előzőleg Abdel Halim Khaddam szíriai külügyminiszterrel tárgyalt. Egy másik találkozója során Jasszer Arafattal, a Palesztinai Felszabadítási Szervezet végrehajtó bizottságának elnökével Waldheim azt vitatta meg, hogy a közel-keleti konfliktus politikai rendezése érdekében hogyan lehetne közelíteni egymáshoz az érintett felek álláspontját.

✦ *ATHÉN: Három időzített pokolgép robbant a szombatra virradó éjjel Athénban, a Görög Kommunista Párt három helyisége előtt. Jelentős anyagi károk keletkeztek. Mint jelentettük, csütörtökön este egy olyan könyvesbolt ellen követtek el hasonló merényletet a görög fővárosban, amely szocialista országokból származó könyveket árusított.*

✦ RANGOON: U Ne Win burmai elnök meghívására szombaton Rangoon-ba érkezett Teng Jing-csao asszony, a kínai országos népi gyűlés állandó bizottságának alelnöke — jelentette az Új Kína hírügynökség. Teng Jing-csaót, a néhai Csou En-laj miniszterelnök özvegyét U Ne Win fogadta a burmai főváros repülőterén.

✦ *MAPUTO: A Frelimo III. kongresszusán szombaton felszólalt Rév Lajos, az MSZMP KB tagja, a kongresszuson résztvevő magyar pártküldöttség vezetője. Tolmácsolta a kongresszus résztvevőinek Kádár János, az MSZMP első titkára, a Központi Bizottság, a magyar kommunisták és a magyar nép üdvözletét és jókívánságait, majd átadta a KB ajándékát Samora Machelnek, a Frelimo elnökének. Hangsúlyozta, hogy az MSZMP-t és Frelimót, a magyar és mozambiki népet a testvéri barátság és a cselekvő szolidaritás szálai fűzték és fűzik össze.*

Magyar napok rendezvénysorozat

Kubába utazott a Pécsi Balett

Dr. Pozsgay Imre kulturális miniszter vezetésével küldöttség és mintegy 100 főnyi művészcsoport, köztük a Pécsi Balett tegnap Kubába utazott, a havannai magyar napok rendezvénysorozatára. Velük utazott Csorba Tivadar, Pécs város Tanácsa művelődési osztályának vezetője is. A Mecsek-alji város táncosai felléphetnek a magyar napok nyitó gálaestjén, majd különválnak ennek a rendezvénynek a sorozatából, s előadókörútra indulnak Kuba több városába. Az idén már két külföldi körúton: Jugoszláviában és a Szovjetunióban előadott műsorukat vitték ki. Vagyis Tóth Sándor három koreografiáját mutatják be (Mahler: Balettek fehérben, Schönberg: Megdicsőült éj és Bach: H-moll szvit.) Eck Imre ugyanis három táncművel szerepel (Lajtha: Kötelékek, Sztravinszkij: Tavaszünnep és Kodály: Fölszállott a páva). A hat műből két előadást állítottak össze, s ezeket táncolják majd el váltakozva Kuba több városában.

A Pécsi Balettnek egyébként már jelentős kubai kapcsolata van: Alberto Alonso, a világszerte ismert kubai koreográfus két alkalommal dolgozott Magyarországon a Pécsi Balettel. Ő koreografálta és tanította be nekik Prokofjev: Romeó és Júlia, Maros Rudolf: Metropolisz és Bizet—Scsedrin: Carmen című zeneművére tervezett balettet. A pécsi táncosok a megalakulásuk óta eltelt másfél évtized alatt közel félszáz alkalommal vendégszerepeltek külföldön. Eddigi vendégszerepléseik két szélső távolsága Boston és Colombo.

F. D.

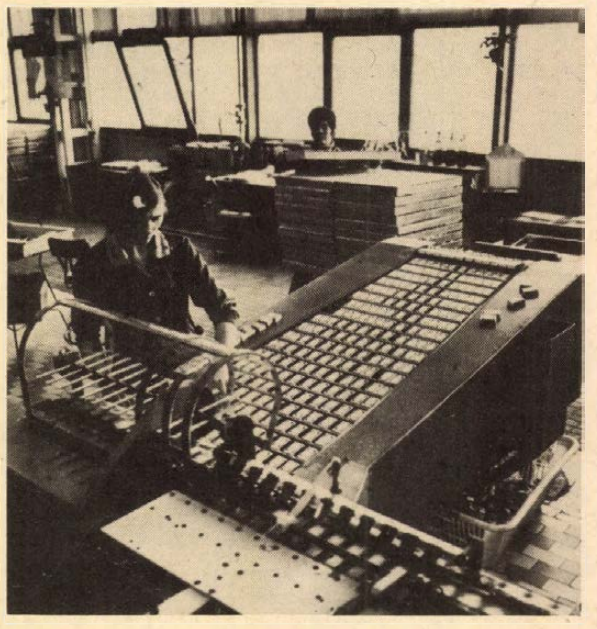

A Gyufaipari Vállalat 230 millió forintos rekonstrukciót hajtott végre budafoki és szegedi gyárában. Az igényeket a régi, elavult gépekkel már nem tudták kielégíteni, ezért új, nagyteljesítményű gépeket szereztek be. Budapesten 1200, Szegeden 500 négyzetméter alapterületű új gyártócsarnok is épült. Képünk a Budafoki Gyufagyárban egy automatát mutat, amely egy műszakban 210 ezer doboz gyufát gyárt.

A RÁDIÓ ÉS TELEVÍZIÓ MŰSORÁBÓL

VASÁRNAP

KOSSUTH RÁDIÓ

6.10: Kellemes vasárnapot! 7.23: Emlékeztető. 8.10: Öt kontinens hét napja. 8.26: Lili bárónő. Részletek Huszka Jenő—Martos Ferenc operettjéből. 9.00: Olvastam egy novellát. 9.25: Régi magyar dalok és táncok. 9.48: Vörös Rébék. Arany János balladája. 10.03: Százszorszép Színház. 10.39: Fúvószene táncritmusban. 10.55: Az MRT gyermekkórusa énekel. 11.17: A Los Angeles-i Filharmonikus Zenekar hangversenye az Erkel Színházban. 12.10: Édes anyanyelvünk. 13.13: Tisztelet az embernek. 13.23: Népi zene. 13.50: Metronóm. 14.10: Népszerű olasz operákból. 15.13: Mozart kamarazenéjéből. 16.18: Pillantás a nagyvilágba. 16.38: Népdalkörök országszerte. 17.10: Remekírók — remekművek. 18.10: Dzsesszfelvételekből. 18.50: Azt beszélik . . . 19.20: Örökzöld dallamok. 20.14: Vladimir Horowitz zongorázik. 20.50: Békési népdalok. 21.16: Nagy mesterek — világhírű előadóművészek. 22.15: Tervek és munkások. II. rész. 22.25: A Nagy mesterek — világhírű előadóművészek című műsor folytatása. 23.13: Modern írók portréi. 23.33: Takács Paula és Losonczi György énekel. 0.10: Verbunkos muzsika.

PETŐFI RÁDIÓ

7.00: A görög katolikus egyház félórája. 8.05: Mit hallunk? 8.33: Miska bácsi levelesládája. 9.00: Szívesen hallgattuk! (ism.) 10.33: Barangolás régi hanglemezek között. 10.51: Böngészde. 11.40: Láttuk, hallottuk. 12.00: Jó ebédhez szól a nóta. 12.56: Vergilius ifjúsága. Hegedüs Géza regénye rádióra alkalmazva. 14.00: Táskarádió. 15.00: Részletek zenés játékokból. 15.20: Mikrofon előtt az irodalmi szerkesztő. 15.33: Magnósok, figyelem! 16.18: Massenet: Festői jelenetek. 16.35: A vasárnap sportja. 17.12: Ötórai tea. 18.10: Ha még nem tudná. 18.40: Mezei Kálmán népi zenekara játszik, Endrédi Mimi és Cserfalvi István nótákat énekel. 19.38: Kritikusok fóruma. 19.48: Ránki György: Pomádé király új ruhája. Meseopera. 21.19: 1849-es vértanú vagy véletlen áldozat? Dr. Kerényi Ferenc írása Csernyus Manóról. 21.39: Népszerű énekesek és énekegyüttesek műsorából. 22.33: Kellemes pihenést!

HARMADIK MŰSOR

8.08: Zenekari muzsika. 10.00: Új Zenei Újság. 10.35: Századunk zenéjéből. 11.05: Kapcsoljuk a Debreceni Csokonai Színházat. Operahangverseny. Kb. 12.05: Csoóri Sándor, Károlyi Amy, Szécsi Margit versei. Kb. 13.00: Dzsesszfelvételekből. 13.19: A hét műsorából. 15.08: Régi hangszerek világa. 15.28: Világszínház. 16.34: Kis magyar néprajz. 16.39: Művészlemezek. 17.45: Vegyes vállalatok itthon és külföldön (ism.). 18.03: Kapcsoljuk a 6-os stúdiót (élő). Kocsis Albert hegedűestje. Közben: 18.43: Világlíra. 18.58: A hangverseny-közvetítés folytatása. 19.36: Sztravinszkij: Petruska — balett. 20.15: Csak fiataloknak. 21.15: Dokumentumműsorok és dokumentumjátékok szemléje. 22.15: Richard Strauss operáiból.

PÉCSI RÁDIÓ

17.00: Műsorismertetés, hírek. 17.05: A Csontváry Múzeum hangversenyeiből: Ligeti András hegedül, Jandó Jenő zongorázik. 17.15: Szluka Emil heti jegyzete. 17.20: Vasárnapi kívánságok. Közben: Mikrofonstaféta. Kurucz Jánossal beszélget Lenk Irén. 18.25: Sporthírek. 18.30: Szerb-horvát nyelvű műsor. A hét hetedik napja. Vasárnapi magazin. 19.15: Német nyelvű műsor. Vasárnapi beszélgetés: A bonyhádi nemzetiségi bizottság munkájáról. — Kívánsághangverseny. — Vidám történet nyelvjárásban. 20.00: Műsorzárás.

MAGYAR TV

8.59: Tévétorna (ism. — sz.). 9.05: Bozó. Francia rajzfilmsorozat. 11. rész. A meglopott tolvaj. 9.15: Francia nyelvtanfolyam. A louer. 9.30: Mindenki iskolája: 7. Földrajz. Kontinensünk, Európa. 10.00: Hírek. 10.05: Irodalom: Kicsik és nagyok (ism.). 10.35: Aprók tánca. Néptáncműsor gyerekeknek. VI/5. rész. Széki táncok, II. 11.00: Kesztyűs kézzel. Riportműsor az ökölvívásról (ism.). 13.47: Papák haptákban. Magyarul beszélő angol tévéfilmsorozat. Megbélyegezve. 14.20: Bob négyes vb (sz.). III—IV. futam. Közvetítés St. Moritz-ból. 15.20: Katja Ebstein műsora. Könnyűzene (ism.). 15.40: Van egy ötleted? Játsszunk matematikát. X/5. rész. 16.00: Reklámműsor. 16.10: Műsorainkat ajánljuk. 16.35: Egy ősi város új arca (sz.), Taskent. Az APN és a Magyar Televízió filmje. 17.05: A Magyar Televízió Szabadegyeteme (sz.). Tengerek, szárazföldek. 17.55: Lehet egy kérdéssel több? Vetélkedőműsor. 18.25: Reklámműsor. 18.30: A Közönségszolgálat tájékoztatója. 18.35: Esti mese (sz.). 18.50: Tévétorna (sz.). 19.00: A HÉT. 20.00. Hírek. 20.05: A csodálatos öltöny. Magyarul beszélő szovjet film. 20.45: „Hol van az a nyár". Lajtai Lajos emlékműsor. 21.40: Sporthírek. 21.50: „Tények, viták, tanulságok." Beszélgetés Nemes Dezső akadémikussal, az MSZMP Politikai Bizottsága tagjával. 22.35: Hírek.

JUGOSZLÁV TV

8.45: Tv-magazin, utána adás gyermekeknek magyar nyelven. 10.00: Mágnes — adás gyermekeknek. 10.30: Ante — filmsorozat gyermekeknek. 11.30: Földművelőknek. 12.15: A tudás — vagyon. 13.40: A nézők és a tv. 14.10: Sandokan — filmsorozat. 15.10: Vasárnap délután. 20.05: Marija — drámasorozat. 21.20: Városok: Kotor. 21.50: Sportszemle. 22.50: Hét tv-nap.

MÁSODIK MŰSOR

14.45: St. Moritz: Bob világbajnokság. 15.30: Kézilabda: Metaloplastika—Vardar. 17.05: A köpenicki kapitány — színházi előadás, felvételről. 20.00: Filmfesztivál krónika. 21.00: Huszonnégy óra. 21.20: A film nagy pillanatai: Reng a föld. Olasz film.

HÉTFŐ

KOSSUTH RÁDIÓ

8.25: Az Amadeus vonósnégyes felvételeiből. 9.00: Versek. 9.10: A hét zeneműve. 9.40: Nógrád megyei óvodások énekelnek. 10.05: Iskolarádió. 10.30: Nagy mesterek — világhírű előadóművészek. 11.15: Latin-amerikai históriák. 11.35: A Pickwick Klub. XXV. (befejező) rész. 12.35: Tánczenei koktél. 13.20: Válaszolunk hallgatóinknak. 13.35: Népi zene. 14.00: Ezeregy délután. 14.30: Részletek Tamássy Zdenkó—Dalos László Fő a vendég és a Joe bácsi c. zenés játékából. 15.10: Édes anyanyelvünk. 15.15: Lendvay Kamilló műveiből. 15.26: Sárréti népzenei találkozó — II. rész. 16.05: Szocialista brigádok akadémiája. 16.35: Csajkovszkij: Romeó és Júlia — nyitányfantázia. 17.07: Van új a Nap alatt. 17.22: Wolfaang Windgassen énekel. 17.45: Népzenei magazin. 19.15: A Magyar Rádió Karinthy színpada. 20.10: Fenderzongora és kenderhegedű. Paródiaparty a KFKI pinceklubjában. 21.15: Bukfencező múzsa. 21.30: Humoroszkóp. 22.20: Tíz perc külpolitika. 22.30: Zenekari muzsika. 0.10: Frenreisz Károly táncdalaiból.

PETŐFI RÁDIÓ

8.05: Magyar szerzők fúvószenéjéből. 8.33: Örökzöld dallamok. 9.33: A tanács pénze. 10.00: A zene hullámhosszán. 12.00: Cigánydalok, csárdások. 12.33: Csengő. Iskoláról, pedagógusokról. 12.50: Teresa Berganza és Carlo Bergonzi énekel. 13.25: Kis magyar néprajz. 13.33: Hideg szelek járnak. 14.00: Kettőtől ötig . . . 17.00: Ötödik sebesség. 18.00: Ki mit kutat? 18.33: Bemutatjuk a Magyar Hanglemezgyártó Vállalat új lemezét. 19.27: 3x3. Évtizedek a magyar táncdalok világából. 19.57: Nóták. 20.33: Kettesben . . . (élő) 22.33: A Világszínház új ciklusa. 22.57: Európai dallamkoktél.

HARMADIK MŰSOR

14.05: Romantikus muzsika. 15.19: Bemutatjuk új lemezünket. 16.03: Operarészletek. 16.45: Mindenki iskolája. 17.15: A hét zeneműve. 17.45: Láttuk, hallottuk. 18.05: Versek. 18.26: Huszonöt perc beat. 18.51: Magyar szerzők műveiből. 19.15: Iskolarádió. 19.33: Kapcsoljuk a debreceni Zeneművészeti Főiskola nagytermét. A debreceni MÁV Filharmonikus Zenekar és a debreceni Kodály Kórus hangversenye. Közben: kb. 20.10: Rákóczi. Epizódok Laczkó Géza regényéből. XXI. rész. Kb. 20.30: A hangverseny-közvetítés folytatása. Kb. 21.30: Hangszerszólók. 22.10: Joan Sutherland énekel.

PÉCSI RÁDIÓ

17.00: Öttől—hatig. Hangos esti újság. Szerkesztőriporter: Kovács Imre. 18.00: Dél-dunántúli híradó. 18.15: Ajtay Andor lemezei. 18.25: Hírösszefoglaló. 18.30: Szerb-horvát nyelvű műsor. Radics Márk zenekara játszik. — Hírek. — Kommentár. — Régi melódiák új feldolgozásban. — Tavaszvárás. Riport. — Kólók. 19.00: Német nyelvű műsor. Hírek. — Régi mesterségek nyomában: A patkoló kovács. Riport. — Újdonságok innen—onnan. — Ritmus és dallam. 19.30: Műsorzárás.

JUGOSZLÁV TELEVÍZIÓ

17.10: Magyar nyelvű tv-napló. 17.45: Bábjáték. 18.00: Volt egyszer egy császár — adás gyermekeknek. 18.15: Olvasmány. 18.45: Ifjúsági adás. 20.00: Vesna Jankovics: Egy nap — tv dráma. 21.00: Kiválasztott pillanat. 21.05: Panoráma. 21.50: Dokumentumfilmek.

MÁSODIK MŰSOR

19.00: Népi muzsika. 20.25: Sport karikatúrában. 20.30: Tapasztalatok. 21.10: Házi mozi: Tévedés — angol film. 22.40: Filmfesztivál krónika.

KÖZÉRDEKŰ

AUSCHWITZ krónikája címmel, 1977. február 7-én (hétfőn) 16.30 órakor a vasutas kultúrotthonban filmvetítéssel egybekötött előadást tart a Nácizmus Üldözötteinek Bizottsága és a Partizán Szövetség.

AZ AUTÓKÖZLEKEDÉSI TANINTÉZET (Pécs, Hengermalom utca 4. sz.) gépjármű-ügyintézői tanfolyamot indít 1977. február hónapban. Jelentkezhet, aki 8 általános iskolai végzettséggel és vállalati javaslattal rendelkezik, illetve vállalata a tanfolyamnak megfelelő munkaterületen alkalmazza.

A PÉCSI ORVOSTUDOMÁNYI EGYETEM 1977. február 7-én, hétfőn délután 4 órakor a Központi Épület (Szigeti út 12.) II. sz. tantermében tudományos ülést tart. Tárgy: Schifter Péter és Schäfer József (Gyermekklinika): Ascaris okozta hasi tumor ritka esete. — Kosztolányi György, Klujber László, Lázár Anna, Károlyi György és Kiss Erika (Gyermekklinika): A genetikai beteganyag kivizsgálásának és gondozásának szervezési kérdéseiről. — Nagy Júlia (Gyógyszertani Intézet): Állatkísérletes modell akut Seduxen-mérgezés kezelésére. — Fischer Emil, Csáki Z. Tihamér (Gyógyszertani Intézet és Kentucky Állami Egyetem Gyógyszertani Intézet, Lexington): Hyperglycaemia hatása az intestinalis cukor-felszívódásra.

Az EIVRT Sopiana Gépgyára felvételre keres:

— Esztergályos
— Marós
— Köszörűs

szak- és betanított munkásokat.

- Vidékieknek munkásszállást biztosítunk.
- A forgácsoló szakma megszerzésére lehetőséget adunk.

Jelentkezni lehet:

Pécs, Szalai A. u. 8.,
felvételi iroda
Telefon: 15-277/77

LAKÁS—INGATLAN

Elcserélném két és félszoba összkomfortos tanácsi lakásomat két különálló kisebb lakásra. „39-es dandár út" jeligére a Hunyadi úti hirdetőbe.

200—300 n-öles szőlőgyümölcsös parcella eladó a pellérdi elágazásnál. Érdeklődni: Páfrány u. 31. IX. emelet 2. ajtó.

Balatonmária-alsó, Nefelejcs utcában iker nyaraló fele — 2 szoba, főzőfülke és mosdó — eladó, 88 n-öl telekkel. Érdeklődni: Győri István, Somogyviszló.

3 szobás, távfűtéses lakás, kp + OTP átvállalással, beköltözhetően eladó. Kertváros, Etelka u. 3. I. emelet 4. Érdeklődni: február 6-án, vasárnap, egész nap.

Családi ház építésére alkalmas 211 n-öl házhely, újtelepítésű lugas szőlővel, Nagyszakóban, műút mellett eladó. Helyrajzi szám: 8601/86. — Érdeklődni: Benkő, Mezőszél u. 5.

Azonnal beköltözhető két és félszobás szövetkezeti lakás eladó. Dobó István út 80. I. emelet 4. (Garázs van.)

Eladnám vagy elcserélném pécsi családi házért fonyódligeti háromszoba, hallos, kétszintes, lakásnak is megfelelő nyaralómat. — „Szépért-szépet" jeligére a Hunyadi úti hirdetőbe.

Elcserélném uránvárosi, 2 szoba, étkezős, tanácsi, összkomfortos, 7 emeletesben lévő lakásomat, régi, belvárosi, 3—4 szobás tanácsira. „Különbözetet térítek" jeligére a Sallai utcai hirdetőbe.

Másfélszobás szövetkezeti lakás kp+OTP-vel eladó. „Rákus utca" jeligére a Hunyadi úti hirdetőbe.

Budapestre települők! Budakeszin három szoba összkomfortos kétszintes (fűtött alagsor) déli panorámás új öröklakás eladó. Batthyány utca 1/B. Megtekinthető hétvégén, vagy „Metrótól negyedóra 120062" jeligére Felszabadulás téri hirdetőbe.

Ezévi beköltözéssel, görcsönyi Pelikán lakásépítő szövetkezetben épülő három és félszobás garázsos lakásomat átadom. Érdeklődni naponta 16 órától. Pécs, Perczel utca 21. (udvarban.)

Elcserélném főbérleti, kalocsai kétszobás, nagyméretű lakótelepi lakásomat, hasonló pécsi lakásra. „Minden megoldás érdekel" jeligére a Hunyadi úti hirdetőbe.

Pécs, Felsőhavi utca 42. számú családi házban kétszoba összkomfort beköltözhetően eladó. Molnárék.

Mohácson Radnóti lakótelepen két és félszobás OTP öröklakás, összkomfortos, garázsos, — beköltözhetően eladó. „Modern kényelem" jeligére Mohács, Tanácsház utcai hirdetőbe.

120 000 kp + OTP átvállalással, pécsi lakásmegoldást keresek „Augusztusig" jeligére a veszprémi hirdetőbe.

Villányban 500 □-öl szőlőterület présházzal eladó. Érdeklődni: Kertész Károlynénál. Villány, Táncsics Mihály út 4. sz.

Közületek, magánosok, figyelem!

Hunyadi út 86. szám alatt lévő, 383 □-öl közművesített telek eladó, amely kiválóan alkalmas **társas**ház építésére. Érdeklődni lehet Madách Imre u. 10. sz. alatt, vagy a 10-877/25-ös mellék telefonon. Hétköznap: 7—15 óráig Nagy Károlynál.

2 szoba, fürdőszobás házrész beköltözhetően eladó. Vasas I. Bányatelep 43. Érdeklődés Horváthéknál.

Eladó a hegyszentmártoni szőlőhegyen a 48. sz. pince alatt lévő 1352 □-öl akácerdő. Érdeklődni lehet Pécs, Táncsics M. u. 40/B.

Nyári beköltözéssel eladó két családnak is megfelelő, garázsos családi ház. Pécs, Százszorszép u. 4. Kovácstelep.

Somogyviszló, Kossuth Lajos u. 15. sz. 3 szoba komfortos ház nagy gazdasági épületekkel, kerttel eladó. Érdeklődni: helyszínen, Győri István.

Balatonfüreden társas nyaralóban földszintes lakrész, 1½ szoba, ebédlőfülke, kis udvarral igényesnek eladó. Érdeklődni: Balatonfüred, Baricska Üdülő gondnokánál.

Lakást keresek albérletbe. „Lehetőleg Uránvárosban" jeligére a Sallai utcai hirdetőbe.

Elcserélném 3 szoba, összkomfortos, tanácsi, kertvárosi lakásomat uránvárosi hasonlóra. Érdeklődni: vasárnap egész nap. Cím: Jakabos, Krisztina tér 14, IV/14.

Gyermekszerető nénit keresek, aki kislányom felügyeletét 17-22 óráig vállalja, a lakásomon. Telefon: 16-441.

Vállalkozót keresünk két db kétemeletes társasház tatarozására tavaszi kivitelezésre. Megkereséseket: Selényi. 7300 Komló, Pécsi út 43. címre kérjük.

Garázst bérelnénk

hosszabb időre, a város bármely részén. Ajánlatokat: „Pontos fizetés 500" jeligére kérjük a Sallai utcai hirdetőbe beküldeni.

HÁZASSÁG

Vidéken élő, 52 éves, jó anyagiakkal rendelkező özvegyasszony megismerkedne házasság céljából komoly, józan életű férfivel. — „Rendes" jeligére a Sallai utcai hirdetőbe.

46 éves özvegyasszony, rendezett anyagiakkal keresi komoly, józan életű férfi ismeretségét, házasság céljából, 46—50 éves korig. „Egymásért" jeligére a Sallai utcai hirdetőbe.

Keresem 35—45 év közötti, egyedülálló nő ismeretségét, házasság céljából. „Hóvirág" jeligére a Sallai utcai hirdetőbe.

Özvegyen maradt, 53 éves, dolgozó férfi vagyok. Megismerkednék korban hozzámillő, független, csendes természetű dolgozó nővel, házasság céljából. Szeretném, ha meleg otthonra találna nálam. „Egy életen át" jeligére a Sallai utcai hirdetőbe.

30/174 cm magas, egyedülálló, barna, elvált technikus férfi megismerkedne házasság céljából, korban hozzáillő, elvált, vagy özvegyasszonnyal. 1 gyermek nem akadály. Lakás, kocsi van. Fényképes levelek előnyben. „Napfényes tavasz" jeligére a Sallai utcai hirdetőbe.

68 éves, nyugdíjas özvegyember, megismerkedne házasság céljából, korban hozzáillő, nyugdíjas nővel. Vidéki is írhat. „Lakásom van" jeligére a Sallai utcai hirdetőbe.

Káros szenvedélytől mentes, 29 éves, 165 cm magas, barna szakmunkás társaság hiányában megismerkedne szerény leánnyal, vagy elvált asszonnyal, házasság céljából. Fényképes leveleket várok. „Nyílik az ibolya" jeligére a Sallai utcai hirdetőbe.

28 éves, lakással rendelkező, önhibáján kívül elvált asszony, 2 gyermekkel, keresi korban hozzáillő, gyermekét egyedül nevelő, komoly életfelfogású férfi ismeretségét, házasság céljából. Kalandorok kíméljenek. Kézzel írott, fényképes levelekre válaszolok. „Ciklámen" jeligére a Sallai utcai hirdetőbe.

69/168 cm magas, nyugdíjas, garzonlakásába egyedülélő, intelligens élettársat keres. „Lakás" jeligére a Sallai utcai hirdetőbe.

ADÁS — VÉTEL

Jawa Mustang, 50 cm³-es moped, megkímélt állapotban, igényesnek eladó. Palotai, Komló, Április 4. út 20. 15 órától.

22 kg propán-bután gázpalack, vízmelegítő, fali melegítő eladó. Patai József, Szederkény, Dózsa György út 2. szám.

Modern bútorok vételeladása. Mártírok útja 18. Telefon: 20-571.

SZARVASAGANCSOT

VESZEK 80—100 Ft/kg árért. Dárdai késes Siklós, Telefon: 169.

10/100-as DIAMANT kötőgép eladó. Pécs, Hajnalka u. 13/a, Molnár. Vasárnap egész nap, hétköznap 17 óra után.

1000-es nagykerekű Wartburg alkatrészként is eladó. Pécs, József Attila út 32/1. Németh.

Eladó két db tizenhárom hónapos üsző. Málom, Felső utca 17.

Eladó Ford-Taunus T. S. személygépkocsi jó állapotban. Cím: Hoyck J. Pécsvárad, Kossuth Lajos utca 9. Telefon: 108.

VEGYES

Önindítók, dinamók, generátorok javítása, tekercselése, személygépkocsik műszaki vizsgára felkészítése, vizsgáztatása. Wolfram Ernő. Pécs, Szigeti út 62. Telefon: 14-932.

MIT HOL VÁSÁROLJUNK

„RELUXA" fémzsaluzia többféle színben megrendelhető a 9. sz. Vasboltban, Pécs, Kossuth Lajos utca 9. Telefon: 10-586.

VÁSÁROLJON BÚTORT SZENTLŐRINCEN! Lakószobák 7—8 tipusban, több fajta konyhabútor és kárpitos garnitúra kapható OTP-hitelre is. Házhoz szállítást vállalunk.

ÉPÍTTETŐK, FIGYELEM! Most vegye meg szentlőrinci telepünkön építőanyag szükségletét. Ajtók, ablakok, tetőfa, tetőléc, pala, cserép, E-jelű gerenda, áthidalók, BH-elemek, talpascsövek, kútgyűrűk, kerítésoszlopok, cement, mészhydrát stb. nagy mennyiségben kaphatók. Telefon: 71-102.

HALÁLOZÁS

Mély fájdalommal tudatjuk, hogy szeretett munkatársunk,

SÁRKÖZI MIHÁLYNÉ,

a Mecsek Áruház dolgozója, hosszú szenvedés után elhunyt. Temetése február 7-én (hétfőn) du. 1 órakor lesz a pécsi központi temetőben. Emlékét kegyelettel őrizzük. A Mecsek Áruház dolgozói.

Mélységes fájdalommal tudatjuk, hogy szeretett gyermekünk,

KIS GÁL LAJOS

életének 21. évében gyógyithatatlan betegségben elhunyt. Temetése február 8-án 14 órakor lesz Zalán.

Fájdalommal tudatjuk, hogy szeretett férjem, édesapám, drága jó fiunk, testvérünk, sógorunk,

IFJ. TAMÁS GYULA

1977. február 2-án tragikus körülmények között elhunyt. Temetése 1977. február 8-án (kedden) du. 3 órakor lesz a komlói temetőben. A gyászoló család.

Dolgozókat felvesznek

A PÉCSI Állami Gazdaság azonnali belépéssel alkalmaz gyakorlattal rendelkező építési üzemmérnököt vagy technikust építésvezetői munkakörbe. Jelentkezés: Pécs, Köztársaság tér 2., személyzeti vezetőnél. (302)

FELVESZÜNK értékkönyvelőt közgazdasági technikumi végzettséggel, legalább 3 éves gyakorlattal, készáru raktárost, középfokú végzettséggel rendelkező műszaki ügyintézőt, valamint asztalost, rakodót, kályhafűtőt, udvarost, férfi és női betanitott és segédmunkásokat, műhelytakarítót. Pécsi Bútorgyár Pécs, Somogyi Béla út 6. sz. (275)

A PÉCSI Dohánygyár felvesz női munkaerőket betanitott munkára, dohányipari gépek kezelésére, valamint férfi és női segédmunkásokat. Jelentkezés: a munkaügyi osztályon. (56220)

A ZENGŐALJAI Egyesült Dózsa Termelőszövetkezet azonnali belépéssel felvesz közgazdasági technikumi végzettséggel rendelkező, lehetőleg tervezésben is jártas könyvelőt, pénztárellenőrt, belső ellenőrt. Érdeklődni lehet a tsz központjában Pécsvárad, Pécsi országút 1., a személyzeti vezetőnél. (274)

SZENTLŐRINCI tüzelő- és építőanyag-telepre egy fő vagonkirakó és árubehordó munkást felveszünk. Jelentkezés: a telepvezetőnél. (284)

A BARANYA megyei Tanács Kórháza felvesz anaesthesiológus asszisztensnőt, szülésznőt, csecsemőgondozónőt, műtőssegédet, 5 és 8 órás munkaidőre takarítónőket, konyhalányokat, tálalósokat, gépíró tudó orvosirnokot, beosztott raktárost, rakodómunkást. Jelentkezés: Pécs, Rákóczi út 2., intézeti vezető főnővérnél, továbbá Vértranszfúziós Állomásra „D"-vizsgával rendelkező gépkocsivezetőt, asszisztensnőt és kisegítő munkaerőt. Jelentkezés: Pécs, Dischka Győző utca 7. szám alatt. (201)

A KERESKEDELMI Vállalat felvesz pénztárost, valamint gépkönyvelői gyakorlattal rendelkező könyvelőt. Jelentkezéseket a Hunyadi úti hirdetőbe „Mielőbbi belépés" jeligére kérjük. (281)

A PÉCSI Geodéziai és Térképészeti Vállalat V. sz. pécsi felmérési osztálya felvesz érettségizett, katonaviselt fiatalembereket felmérési munkákra. Jelentkezni lehet: Pécs, Jogász utca 4., III. emelet 30. szoba. (282)

A BARANYA megyei Állattenyésztési Felügyelőség PÁLYÁZAT-ot hirdet szarvasmarhatenyésztési körzeti felügyelői munkakör betöltésére a szigetvári járás területére. A pályázatot egy db kézzel írott önéletrajzzal a Baranya megyei Állattenyésztési Felügyelőségen (7625 Pécs, Hunyadi J. u. 54. sz.) személyesen vagy levél útján lehet benyújtani. Nagyüzemi gyakorlattal rendelkezők előnyben! (286)



27/180 cm magas, elvált fiatalember, keresi korban hozzáillő lány, vagy elvált asszony ismeretségét. Lakás megoldható. Fényképes levelek előnyben. „Árvácska" jeligére a Sallai utcai hirdetőbe.

32 éves, 168 cm magas, szőke özvegyasszony (középiskolás fiával) férjhez menne korban hozzáillő, józan, vidám természetű, független férfihez. Lakás van. Csak kézzel írott, fényképes levelekre válaszolok. — „Városiak előnyben" jeligére a Sallai utcai hirdetőbe.

165/32 éves özvegyasszony, 1 gyermekkel, megismerkedne korban hozzáillő, család- és otthonszerető férfivel. Kizárólag házasság céljából. „Igényes" jeligére a Sallai utcai hirdetőbe.

Jó anyagival rendelkező, 45 éves özvegyasszony megismerkedne házasság céljából, 46—50-ig nem dohányzó, bányász férfivel. „Nem bánia meg" jeligére a Sallai utcai hirdetőbe.

Házzal, kerttel rendelkező, 68 éves, nyugdíjas, elvált férfi megismerkedne elvált vagy özvegyasszonnyal, 65 éves korig. „Boldog öregség" jeligére a Sallai utcai hirdetőbe.

Megismerkedne 27/170 utazást kedvelő mezőgazdasági mérnök, hasonló érdeklődésű szolid leánnyal, házasság céljából. „Pedagógus" jeligére a Hunyadi úti hirdetőbe.

Megismerkednék házasság céljából, 35—45 évesig, középmagas, egészséges, becsületes szellemi dolgozó férfivel. „Napsugár" jeligére a Hunyadi úti hirdetőbe.

Anyagival, lakással rendelkező özvegyasszony, társaság hiányában, 170 cm magas, barna, csinos, komoly férfi ismeretségét keresi, házasság céljából, 48—57 éves, 170 cm körüli entellektüel, értelmiségi férfi személyében. „Csak komolyak" jeligére a Sallai utcai hirdetőbe.

80 éves, lakással rendelkező nyugdíjas, korban hozzáillő özvegyasszonyt keres élettársnak. Választ „Nem jó egyedül" jeligére a Sallai utcai hirdetőbe kérek.

Lakással rendelkező, önhibáján kívül elvált középkorú férfi, 35—40 év körüli társat keres házasság céljából. — „Egy gyerek nem akadály" jeligére a Sallai utcai hirdetőbe kérem a leveleket.

164 cm magas, 26 éves fiatalember, rendezett anyagiakkal megismerkedne házasság céljából, 18—22 éves szakmunkás lánnyal. „Lila akác" jeligére a Hunyadi úti hirdetőbe.

Értelmiségi nyugdíjas, házias, magányos, nem kövér, nem magas hölgyet keresek, hatvantól, házasság céljából. Lakás van. „Jóság" jeligére a Hunyadi úti hirdetőbe.

68 éves, nyugdíjas, özvegy, egészséges, káros szenvedélyektől mentes édesapámnak társat keresek, 60—65 éves, nyugdíjas, jólelkű, házias, konyhakerti munkát is kedvelő, magányos özvegyasszony személyében. Válaszokat „Békés öregkor" jeligére a Hunyadi úti hirdetőbe kérem.

170/25 gépjárművezető, megismerkedne házasság céljából komoly, intelligens, karcsú nővel. Fényképes levelekre válaszolok. Vidékiek is írhatnak. „Fehér szikla" jeligére a Hunyadi úti hirdetőbe.

Megismerkednék házasság céljából, házias nővel 37—42 éves korig. „Tavasz a télben" jeligére a Hunyadi úti hirdetőbe.

Középkorú, szőke, kissé molett, értelmiségi, elvált asszony társaság hiányában keresi komoly értelmiségi férfi ismeretségét 50 éves korig, házasság céljából. A kézzel írott válaszokat „Rossz a magány" jeligére a Hunyadi úti hirdetőbe kéri.

Egyedül élő, 22 éves, 180 cm magas, barna szakmunkás, megismerkedne házasság céljából, szolid, házias leánnyal. Lakás van. Fényképes levelek előnyben. „Rossz egyedül 192895" jeligére a szekszárdi hirdetőbe.

Lelkiekben gazdag, elvált, magányos nő megismerkedne 45—50 éves korú férfival házassága céljából. „Egymásért" jeligére a Hunyadi úti hirdetőbe.

HETI JEGYZETÜNK

Városon kívül?

Egy hete írtam arról, hogy netán nálunk is életképessé lehetne tenni az NDK-ban bevált „csináld magad" mozgalmat, segítségével talán néhány új lakótelepi sportlétesítményt lehetne létrehozni, vagy legalábbis meggyorsítani a születését.

Sajnos az ilyen mozgalmak szervezése korántsem olyan egyszerű, mint amilyennek az első pillanatban tűnik. Nem a lehetőségekben és az emberek akaratában van a hiba, hanem a szemléletben. Pontosabban a várostervező és városépítő szemléletünkben, amely valahogy nem jutott még el odáig, hogy a sportolási lehetőségeket is legalább a szolgáltatások között vegye számba.

Még a hatvanas években, a labdarúgásunk látványos visszaesése korszakában, kerekedett egy úgynevezett „grundvita". Többen kardoskodtak amellett, hogy a grundok megszűnése az összes baj forrása. Egyszerűen azért, mert a gyerekek pálya nélkül maradnak az üres telkek rohamos beépítése következtében. Ez az álláspont akkor elavultnak minősült. Szembeszegezték vele a tudományos felkészítés jelszavát, ami nem valósítható meg a grundokon, csak a korszerűen felszerelt sporttelepeken képzett szakemberek vezetésével. Azóta a grundok eltűntek, a vita is lekerült a napirendről. Megszülettek és terjeszkednek az új lakótelepek. És már nem csak a grundok, hanem sporttelepek is építési területté válnak, úgy tűnik egyre gyorsuló ütemben. A Magyar Nemzetben Zsolt Róbert többízben is írt megszűnő, szanálásra kerülő budapesti sporttelepekről. Az építők érve logikusnak tűnik. Olcsóbb a sporttelepek beépítése, mint az esetleges szanálás. Most már rendelet is van arra, hogy a megszüntetett sportpályák helyett újat kell biztosítani. Ám ezek az új sporttelepek és pályák egyre inkább a városok szélére kerülnek. Egyre kevesebb vonzerőt rejtenek így magukban, hiszen kinek van kedve egyre távolabb kutyagolni azért, hogy megmozgassa végtagjait?

A fővárosban számos patinás sporttelep helyén állnak ma lakóházak, áruház és sok egyéb épület. Ezek mind fontosak, de egész városrészek maradtak nemcsak grund, de sporttelep nélkül. A Budapesten megszűnt teniszpályák számát több százra becsülik.

Pécsett jobb a helyzet. Ez persze nem jelenti azt, hogy dicsekedhetünk. Mert a város mégiscsak felfalt egynéhány kisebb-nagyobb sportpályát, játszóteret.

Az eltűnt sportpályákat persze már nem lehet feltámasztani. De azon érdemes gondolkodni, hogy miként szervezünk tömegsportot mi, vagy méginkább az utánunk következő nemzedék, ha már eleve olyan környezetben nő fel, ahol híre, hamva sincs sportpályának?

Nem lakótelepi stadionokra van szükség. De szükség volna minden lakótelepen esetleg több kispályára. Karnyújtásnyira a lakástól. Ahol fiatal és idősebb egyaránt otthon érezheti magát — és mozoghat. Az ilyenfajta létesítményeket csinálhatnánk magunk is. Persze ezekhez is hely kell. A telekárak pedig magasak. Dehát a testmozgás már ma is egészségügyi kérdés és méginkább az lesz holnap...

— K —

DN SPORT

KÉZILABDA

Újra az NB I. mérkőzéseire készülődnek a Pécsi MSC lányai

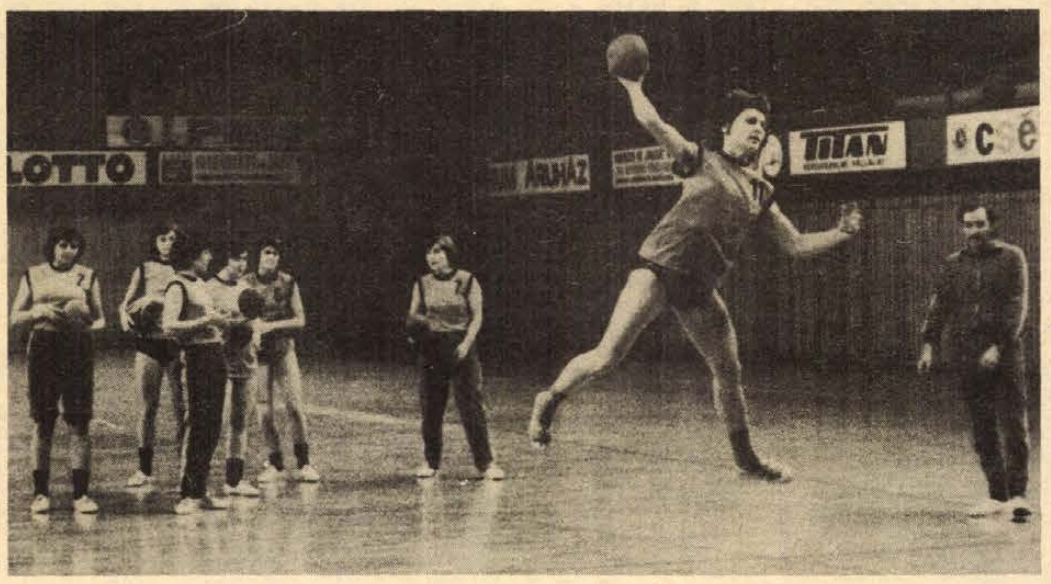

Edzés közben a PMSC női kézilabdásai. Arató László felvétele

Hang János irányítja a munkát
Megfiatalodott a csapat
Cél: a bentmaradás

A Városi Sportcsarnokban reggel nyolc órakor kezdődött az edzés ezen a napon a PMSC női kézilabdázóinál. A kispadon Hang János ült, aki a leköszönt Péter Tibor után vette át az edzések irányítását. Hang Jánost nem kell különösképpen bemutatni, a sportág barátai jól ismerik. Tizenöt éve edzősködik, sokáig a Dózsa szakvezetője volt, aztán az Ércbányász SC-nél és a PMSC-nél dolgozott, legutóbb a sportiskolásokat nevelte. Mellé telepedtünk.

— Nem tagadom, kezdte, kicsit szokatlan, hogy most lányokkal kell foglalkoznom, hisz eddig mindig férfi csapatnál tevékenykedtem.

Amíg a lányok a bemelegítő futást végezték, sorravettük a játékosokat. Sok az új arc. Az edző megmagyarázta:

— Január 15-én hét játékossal vettem át a csapatot, most tizenöten vannak. A régiek közül hiányzik Jelenszkyné, Tóth és Rákos, akikre különböző okok miatt sokáig nem is számíthatunk. Kőhalmi, Boóz, Kiskörös, Bán a Sportiskolától került hozzánk, Karip Irént Jánoshalmáról igazoltuk, Fazekas Szolnokról jött.

A bemelegítő futást végző játékosok élén Balázsné, aztán Peresné haladt, ott volt a sorban Pálvölgyiné, Lukács, Solymosné, Gálosiné, Gutrai és Brückner. Alaposan megfiatalodott a PMSC női gárdája. 1975-ben 15 éves szereplés után esett ki a csapat az NB I-ből, amikor az elmúlt évben a sok sikert elért mester, Zákányi Bálint lemondott tisztségéről, kevesen remélték, hogy egy év múlva ismét az NB I. mérkőzéseire készülhetnek. A lányok azonban megmutatták, tudnak küzdeni-harcolni. De mi lesz most az NB I-ben. Peresné, a csapatkapitány kapásból válaszolt.

— Bentmaradunk. Nehezebb volt az NB I. B-ből feljutni az NB I-be, mint most bentmaradni.

Hang János edző is optimista a csapat szereplését illetően, de azért nem magabiztos.

— Az igaz, hogy a Vasas és az FTC kivételével, akik kiemelkednek a mezőnyből, nagyon kiegyensúlyozottak az erőviszonyok. Idehaza az éllovas kivételével minden csapat ellen van keresnivalónk, a 12 együttes közül kettő esik ki, remélem, nem mi leszünk az egyik kieső.

A PMSC-lányok heti hat edzést tartanak, ötször a teremben, egyszer a szabadban dolgoznak. A jobb és eredményesebb felkészülés érdekében szeretnének áttérni a heti nyolc edzésre, ennek feltételeit azonban a szakosztályvezetőségnek még rendezni kell.

— Tudjuk, hogy nagyok az elvárások a csapattal szemben — mondotta Hang János —, a pécsi kézilabdasport hagyományai köteleznek bennünket. Kettős feladatot kell megoldanunk. Az NB I-ben maradás mellett az utánpótlás biztosítása is sürget. Ezen a téren az utóbbi években történt mulasztások nagyon szorítanak bennünket.

A szövetség rendelkezése értelmében a kézilabda NB I. mérkőzéseit teremben játsszák. A PMSC-lányok Újhegyről a Városi Sportcsarnokba teszik át székhelyüket. Amikor ott jártunk, Harmat János intéző éppen a költözködést szervezte. A csapat programjáról így beszélt:

— A bajnokság mérkőzései április 17-én indulnak. Azt megelőzően részt veszünk a kézilabda Dunántúli Napló Kupa mérkőzéseken és Dunaújvárosban a Kohász Kupán. Az első csapat mellett kialakítjuk a tartalékcsapatot, reméljük, mérkőzéseink alkalmával a Városi Sportcsarnokban szurkolókban nem lesz hiány.

Hang János edző közben alaposan megdolgoztatta a játékosokat.

— Kifogástalan erőben szeretnénk a lányokkal elkezdeni a bajnokságot. Gyors indításokkal és lerohanással próbálkozunk eredményt elérni, ehhez pedig megfelelő erőnléttel kell rendelkezni.

Hegyi István

TÉLI VÁSÁR!
30—40 százalékos árengedménnyel
FEBRUÁR 12-IG
AJÁNLATUNK:
○ TELIKABÁTOK
○ ÖLTÖNYÖK
○ NŐI JERSEYRUHÁK
○ NŐI, FÉRFI KÖTÖTTÁRUK
○ NŐI ÉS GYERMEKCSIZMÁK
○ FÉRFICIPŐK
Áruink bő választékával várjuk Önt is
A KONZUM ÁRUHÁZBAN
Kossuth tér

Úszás

A hollandiai Amersfoort-ban, a nemzetközi úszóverseny második napján helyezéseket értek el a magyar sportolók. *200 m női mell:* 1. Rudd (angol) 2:39.66 p., 4. Kiss (magyar) 2:42.69. *200 m női hát:* 1. Gibson (kanadai) 2:17.78 p., 2. Stille (NDK) 2:18.49, 3. Verrasztó Gabriella (magyar) 2:22.08. *200 m férfi hát:* 1. Rolko (csehszlovák) 2:09.98 p., 7. Gulyás János (magyar) 2:16.33 p.

Hétfői Dunántúli Napló Kupa



A gólveszélyes Tóth fejese ezúttal elkerüli a véméndiek kapuját Arató László felvétele

Kaposvár—Szigetvár 2:0 (1:0)

Kaposvár, 800 néző. V.: Aumann. **Kaposvár:** Horváth (Kótai) — Kanyar, Zentai, Márton, Duschák — Petrók (Németh), Kovács, Nagy — Turai (Varga), Kiss, Máté. **Szigetvár:** Kiss — Kövesi, Tóth I., Maurer, Tóth II., — Bocskor (Révész), Tüske dr., Szőllősi — Telek, Csöre, Palotai. Gyors góllal kezdett a Rákóczi, de a fagyoskodó hazai szurkolók által várt folytatás elmaradt. A szigetváriak két egyenlítési alkalmat is elszalasztottak. A hajrában viszont feljött a kaposvári csapat s ekkor akár több gólt is lőhetett volna. Góllövők: Kiss, Maurer (öngól).

PMSC vegyes—Véménd 4:0 (4:0)

PVSK edző-pálya, 200 néző. V.: Kulcsár. **PMSC:** Katzirz — Tavali, Tapaszti, Elmájer, Szabó L. — Lutz, Hergenröder, Szabó J., — Fábián, Zsolt, Tóth I. **Véménd:** Antal (Doszpod) — Kajtár, Rott, Mács, Andrássy — Törjék, Borovácz, Kiss L., — Gruborovics, Takács, Bencsik (Gál). Sáros, mély talajú pályán a PMSC már az I. félidei jó játéka alapján biztosította a győzelmét. Szünet után mindkét csapat lendülete alábbhagyott a sárdagasztás miatt. Góllövők: Tóth (2), Hergenröder, Fábián.

Mohácsi TE—Mázaszászvár 1:1 (0:1)

Mohács, 200 néző. V.: Sabacz. Aránylag jó talajú pályán első félidőben a Mázaszászvár játszott jobban. Második félidőben a mohácsiak erősen feljavultak, erővel is jobban bírták és közel álltak a győzelemhez. Kiállítva: Katona (Mázaszászvár). Góllövők: Lőrincz, illetve Kólya (11-esből).

Kézilabda

Igen érdekes kézilabda programja volt szombaton este a budapesti körcsarnoknak. Zsúfolt lelátók előtt közel másfélezer néző szeme láttára először a női KEK-ben a Csepel együttese fogadta visszavágón a jugoszláv Zseljeznyicsar Novi Sad együttesét, majd a magyar és az NDK férfi válogatott találkozott barátságos mérkőzésen.

A csepeliek Újvidéken 18:17 arányú vereséget szenvedtek, a visszavágón azonban négy góllal nyertek, s így biztosan jutottak a Kupagyőztesek Európa Kupájában a legjobb négy közé, 33:30-as összesítéssel.

Csepel—Zseljeznyicsar Novi Sad 16:12 (6:3).

Férfi válogatottak:
Magyarország—NDK 25:19 (15:10).

Kosárlabda

PVSK—Sztv. Építők 88:77 (39:37). NB I. női mérkőzés. Vasutas tornacsarnok, 200 néző. V.: Varga J., Péter. Végig jóiramú mérkőzésen a PVSK a hajrában pontosabban dobott és ezzel biztosította be győzelmét. Legjobb dobók: Notaisz (20), Verbőczíné (19), Russainé (18), Bundásznė (14), Szabóné (12), illetve Hegyiné (24), Szilasi (19), Bekő (15).

Videoton—PVSK 99:88 (45:42). NB I. férfi mérkőzés, Székesfehérvár.

A HDNK ÁLLÁSA
Nyugati csoport

1.	K. Rákóczi	3	3	—	—	10-0	9
2.	PVSK	2	2	—	—	8-3	6
3.	Nagykanizsa	2	2	—	—	5-2	6
4.	Sellye	2	—	—	2	1-4	—
5.	Szigetvár	3	—	—	3	4-9	—
6.	Barcs	2	—	—	2	0-10	—

Keleti csoport

1.	PMSC	3	3	—	—	8-0	9
2.	Komló	2	2	—	—	9-3	6
3.	Szekszárd	2	1	1	—	7-2	5
4.	Véménd	3	—	1	2	2-10	1
5.	Mázaszászvár	2	—	—	2	2-7	—
6.	Mohács	2	—	—	2	1-7	—

Mai sportműsor

Labdarúgás. HDNK mérkőzések: Nagykanizsa—PVSK, Nagykanizsa, 14.00, Sellye—Barcs, Sellye, 14.00, Mohács—Mázaszászvári Bányász, Mohács, 14.00. Steinmetz Kupa mérkőzések: PMSC Ifi—Szalánta, Zsolnay pálya, 9.00, Pécsvárad—Kesztyűgyár, Zsolnay pálya, 11.00, Nagykozár—Universitas PEAC, Ifjúsági stadion, 9.00, Vasasi Bányász—Siklós, Ifjúsági stadion, 11.00, Postás—Kinizsi, Kinizsi pálya, Kovácstelep, 9.00, Beremend—Bóly, Gázmű pálya, 9.00, Pogány—Gázmű, Gázmű pálya, 11.00, Komló II.—PMSC II, Gázmű pálya, 13.00.

Atlétika. A PMSC fedettpályás versenye, Tüzér u., 15.00.

Kosárlabda. NB I. mérkőzés: PVSK—Testnevelési Főiskola, férfi csapatok, PVSK csarnok, 10.00.

Kézilabda. DNK mérkőzések. Városi Sportcsarnok: 8.00: Sportiskola—Kesztyűgyár, III. osztályú férfi mérkőzés. 8.43: Szentlőrinc—Nagyharsány, II. osztályú férfi mérkőzés. 9.26: Mezőgép—Gázmű, II. osztályú női mérkőzés. 9.59: PMSC—Siklós, I. osztályú férfi mérkőzés. 10.54: Dózsa—Kesztyűgyár öregfiúk, 12.12: Sellye—Siklós, II. osztályú női mérkőzés. 12.45: PMSC—Siklós, III. osztályú férfi mérkőzés. 13.28: PMSC—Mecseknádasd, II. osztályú férfi mérkőzés. 14.11: Sportiskola I.—BTC, II. osztályú női mérkőzés, 16.24: Bányász—Ércbányász öregfiúk, 16.56: Sportiskola II.—Universitas PEAC, II. osztályú női mérkőzés. 17.28: Universitas PEAC—Újpetre, II. osztályú férfi mérkőzés. 18.10: Gépipari—István-akna, III. osztályú férfi mérkőzés.

Sí. A PVSK műlesikló versenye, Misina-tető, 10.00.

Dunántúli Napló

Az MSZMP Baranya megyei Bizottságának lapja
Főszerkesztő: **Mitzki Ervin**
Főszerkesztő-helyettesek: **Báling József és Hallama Erzsébet**
Szerkesztőségi ügyelet 8—20 óráig 10-053, 20 óra után 15-726
Kiadja a Baranya megyei Lapkiadó Vállalat
Felelős kiadó: **Braun Károly**
Szerkesztőség és kiadóhivatal: 7601 Pécs, Hunyadi út 11. sz.
Telefon: 15-000, 15-762, 15-852, 15-245, 15-264
Szerkesztőség telex: 12-421
Kiadó telex: 12-320
Készült ofszet rotációs eljárással Saphir 96-os gépen
Pécsi Szikra Nyomda
7630 Pécs, Engel János u. 8.
Tel: 13-177, 13-696. Telex: 12-211
Felelős vezető: **Melles Rezső**
Terjeszti a Magyar Posta
Előfizethető a helyi postahivataloknál és a kézbesítőknél.
Előfizetési díj egy hónapra 21 Ft
Indexszám: 25 054
ISSN 0133—2007

Világ proletárjai, egyesüljetek!

hétfői Dunántúli Napló

XXXIV. évfolyam, 37. szám
1977. február 7., hétfő
Ára: 1,50 Ft

Az MSZMP Baranya megyei Bizottságának lapja

A tartalomból:



Frankhonból jött képeivel Vörös Béla

✦

ETESD A BESTIÁT!
Mit rendeltünk tegnap délben?

✦

IRÁNY A NAGYVILÁG?
Elesett-elgáncsolt magyar turisták

✦

AZ AMERIKAI ESZEVESZETT
A dermedt arcú fiúk pedig száguldanak tovább

✦

APROPO: SEX...!
Pécsett indult írói pályám, — mondta Kolozsvári Grandpierre Emil

✦

FÖLTÁMAD A NÉPSZÍNMŰ?
Milyen is volt a fölhígult, árvalányhajas mű-paraszti világ

✦

ELÉGTELEN
Siklósról nem érkezett válasz

✦

ELGALOPPOLT AZ ÖTTUSA
A sportág éveken át élethalálharcát vívta

✦

A SVÁJCI KÖR BEZÁRULT
18 ezer titkos távirat

Karneváli felvonulás, kétezer bálozó

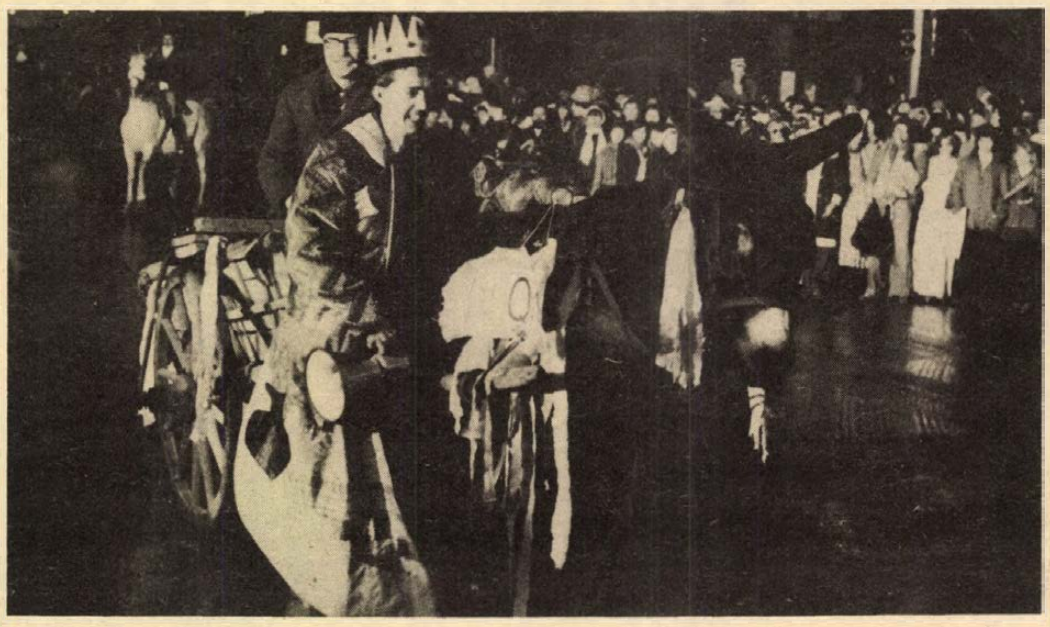

Bolond király a karneválon. Fotó: Grábner Gyula

Farsangi napok Kaposvárott

Csokonai „testamentumának", a Dorottyának a lapjai most először elevenedtek meg Kaposvárott.

— Somogy vármegyében lakám 1799-ben, és szerencsém vala sok vidám házaknál esmeretségben lenni... láték modelleket a Dorottyára, — tudjuk az Előbeszédből.

Két napig tartott a farsang Kaposvárott, ahol pénteken — az iménti megyebáli diadal valós épülete előtt *Kovács Ferenc*, a városi tanács elnöke felavatta a farsangi hagyomány örökhagyójának bronzból készült mellszobrát, *Fritz János* alkotását.

A város kormányzása átkerült Karnevál hercegének a kezébe, s máris a komédiázás lett a legfontosabb Kaposvárott. A Kilián György Úttörő és Ifjúsági Művelődési Központban amatőr színjátszó-együttesek mutatták be farsangi műsorukat: az ismert és kiváló *kaposvári Fonómunkás Kisszínpad* a *Dorottyát* vitte színre, sokunk élményére. A *budapesti Pinceszínház Petőfi Helység kalapácsát*, a *tatabányai Bányász Színpad* pedig *Shakespeare*-ig nyúlt vissza, s a *Szentivánéji álom*ból készített játékát mutatta be.

Szombat délelőtt a megyei könyvtár adott otthont a két hétig nyitvatartó karikatúrakiállításnak, melyen a Lúdas Matyi két grafikusa, *Mészáros András* és *Lehoczki István* vesz részt.

Késő délután jelmezt öltöttek a karneváli felvonulók, mintegy ezerötszázan. Több útvonalon érkeztek a csoportok a reflektorfényes Kossuth térre. Öt órakor érkezett a térre hintón Karnevál hercege és Dorottya — *Kiss Jenő* illetve *Réti Erika*, a Csiky Gergely Színház művészei vállalták a szerepet —, hogy az 1790-es éveket idéző kosztümös kíséretükkel bevonuljanak a fényes megyebálba, azaz a Dorottya Szállóba. Látványosan, vidáman vonultak fel a kaposvári fiatalok is, élükön a Bolond Királlyal. Karnevál hercege egy szamárfogattal

(Folytatás a 2. oldalon.)

Időjárásunk pálfordulása

Szemerkélő esővel kezdődött a tegnapi reggel Baranyában, majd 9 órától 13 óráig — mintha csak november lett volna — sűrűn és kitartóan esett. Nyugat-Dunántúlon, például Keszthelyen és Siófokon házáporok voltak délelőtt. Az időjárás pálfordulását — gondoljunk csak múlt csütörtöki és pénteki kemény hidegre — a nyugatról gócokban érkező melegebb légtömegek okozták. Az eső kora délután Baranyában is előbb csak havasesőre, majd sűrű, de csendes havazásra változott. Délután 16 óráig 12 milliméter csapadékot mértek fenn a Mecseken, a Meteorológiai Intézet kirendeltségén.

Ez a gyors időjárásváltozás — bár nem nevezhető frontátvonulásnak — általában kedvezőtlenül befolyásolja a szívbetegek állapotát. Pécsett délutánig nem emelkedett jelentősen a vasárnap ügyeletes belgyógyászati ambulancia „forgalma". Csupán néhány beteg került hirtelen rosszullét miatt kórházba.

Bongóiskola Szekszárdon

A hét végi párás, latyakos, esős idő a barátságos termekbe irányította a társasszórakozás kedvelőit Tolna megyében. A szekszárdi Babits Mihály megyei művelődési központban az ifjúsági téli esték rendezvénysorozat első összejövetelét tartották szombaton. A jól sikerült esten a Ki mit tud? vetélkedők arany-, ezüst érmesei, amatőr művészek, s a budapesti Horoszkóp táncegyüttes szórakoztatta a fiatalokat. Az esten „megnyílt" a bongóiskola is; Balla Márton vezetésével gyakorolták az új táncot. A műsort komoly és beat zenei vetélkedő is gazdagította.

A vasárnap délelőtti téli esőben a pécs-vasasi Kodály Zoltán Művelődési Ház bábcsoportja varázsolt színes mesevilágot a szekszárdi gyerekek elé a Megyei Művelődési Házban. Ugyanakkor a palota másik részében lévő „Panoráma" filmszínházban a Három mogyoró Hamupipőkének című gyermekfilmet vetítették. A művelődési központ kiállítótermében Szatmári Juhos László, fiatal szobrászművész február 10-ig meghosszabbított tárlatát, az emeleti folyosó-galériában pedig Takács Béla modern grafikai bemutatóját szemléltetik. Ma, hétfőn megkezdik az új színházi bérletek kibocsátását is. Öt felnőtt színházi és egy Ady-ról elnevezett irodalmi pódium bérletet adnak ki. Szekszárdon főleg a pécsi, a kecskeméti, továbbá a kaposvári s a szegedi színtársulat tart rendszeres előadásokat.

Bő kínálat, kevés vevő

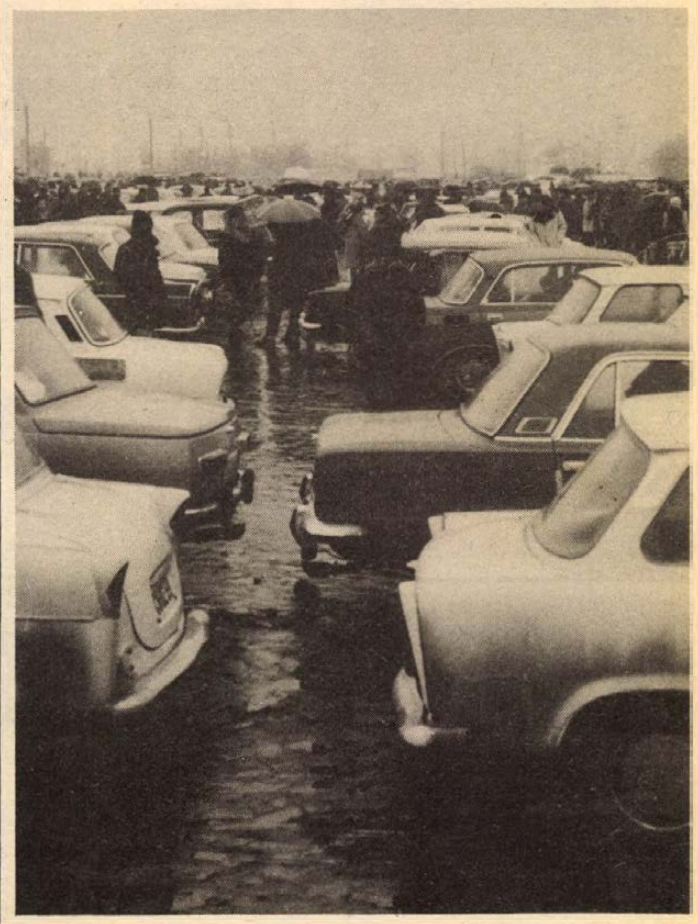

Személygépkocsik nagy tömegben várták a vevőket a pécsi vásáron. Szokolai felvétele

Elverte az eső a pécsi vásárt

Hatszáz gépkocsi közül válogathattunk

Ahogy a híres népdal mondja: „kimentem én a vásárra félpénzzel". Pedig esernyővel kellett volna. Sajnos a meteorológiai előrejelzés ezegyszer igazat mondott: a kora reggel még csak békésen cseperésző eső fél tíz tájban már igencsak sűrűn esett.

Ennek ellenére meghökkentően hosszú autókonvoj haladt a kocsink előtt és után, miközben a vásárra igyekeztünk.

Régi autósok és vásárlátogatók úgy tartják, hogy a februári az év első igazi autós-vására. S ebben lehet valami, hiszen a januári vásáron alig száz gépkocsit kínáltak eladásra, most pedig messziről megsaccolva is több száz lehetett.

Hatalmas tömeg, valóságos szabadtéri esernyő-kiállítás, rengeteg autó és parkolóhely egy szál se. Mit tehettünk? Kifizettük a helyjegyet, s beláviroztunk a vásár területére két vevőkkel kacérkodó „vénlány" Skoda közé. Alighogy kiszálltunk, máris csurom vizesek és bokáig sárosak lettünk, semmi sem különböztetett meg a vásárban ügyelgő, szemlélődő sok száz pocsolyakerülgetőtől.

Bizony ezen a vásáron azok jártak jól, akik kocsijukat eladásra kínálták, akár sikerült jó üzletet kötni, akár nem. Bent maradhattak az autóban, egy cédulára felírtak egy szép kerek számot, s csak akkor dugták ki a fejüket, ha egy-egy komoly vevőnek ígérkező, bőrig ázott ember megkocogtatta az ablakot. Akkor aztán lelkesen magyarázták, hogy ilyen minimális összegért valósággal ajándéknak számít a kocsijuk.

A kínálat bőséges volt autóból a tegnapi pécsi vásáron. Sokféle típus, sokféle évjáratú kocsi kínálta magát eladásra a CM-es rendszámú Trabant 600-astól a ZL-es rendszámú Polski Fiat-ig. Az előbbit 26 ezer forintért, az utóbbit 75 ezer forintért kínálták. De akadt Volga M 21-es, Volkswagen 1300-as, Renault R 16-os, sőt egy Mercédes 200 D-s is IC-s rendszámmal. (Ennek tulajdonosa nem merte kiírni az irányárat!)

Hogy hány kocsi kelt el a tegnapi vásáron, ezt bizony nehéz lenne felmérni, csak az árakból és az időjárásból gyanítom, hogy nem túlságosan sok. Zuhogó esőben kevesebb türelme van az embernek az „alkudozás művészetét" gyakorolni. A kínálat azonban felülmúlta a legszebb reményeket is: több mint 600 gépkocsi között válogathattak a pécsiek, baranyaiak, és más megyék és városok polgárai. Persze, csak akkor, ha nem „félpénzzel" mentek ki a vásárra.

Dunai Imre



Mecsek-alji mozaikok

Maletics László képei

Hétfőtől hétfőig

Utazások előtt

Akik nyáron utazni készülnek, valószínűleg ezekben a napokban készítik a terveiket, forgatják az utazási irodák prospektusait, válogatnak a külföldi és belföldi utazási lehetőségek között. Indokolt jó előre meggondolni, ki hol akarja eltölteni a nyarat, mert egyre nagyobb az érdeklődés, gyorsan megtelnek a részvételi listák a jelentkezőkkel. Egyik ismerősömtől hallottam, hogy azon a napon érdeklődött az IBUSZ-nál egy hétvégi, néhány napos külföldi út iránt, amikor az arra jelentkezésre felhívó plakát megjelent a kirakatban, és már akkor azt a választ kapta, hogy nincsen hely!

Ennek ellenére még mindig van miből választani az utazási irodák ajánlatai között. Néhányat átlapozva azonban arról is meggyőződhetünk, hogy nem olcsó dolog külföldi társasutazáson résztvenni! De akik időben megkezdik a pénzgyűjtést, azok számára nem elérhetetlen álom egyetlen út sem. Igaz, hogy egy nyugat-európai körút közel kilencezer forint, hasonló összeget kérnek olasz, spanyol, görög utakért is, de a szocialista országokba sokkal kedvezőbbek az ajánlatok. Ezek az utak kellemes élményeket, jó pihenést ígérnek.

Távoli országokba utazni vonzó program. Azonban az sem megvetendő, ha valaki hazai körutazást tervez nyári időtöltésnek, ezeknek a választéka legalább olyan nagy, mint a külföldieké. Nem azért teszem ezt szóvá, hogy bárkit lebeszéljek külföldi utazásról, de sokszor tapasztaltam, hogy olyanok akik már eddig is több távoli országban jártak, beszélgetés közben jegyzik meg, hogy milyen jó lenne például Sopronba, a Mátrába, vagy a Tisza menti üdülőhelyek egyikére eljutni, ahol bizony még eddig soha nem voltak. A hazai utazások, a hazai tájak szépségei felejthetetlen emlékei lehetnek egy-egy itthon töltött nyárnak. Nem véletlen, hogy mind szélesebb lesz a választék, sok az olcsó, a néhány napos hazai út. Az utazási irodák mindegyike rendelkezik ilyen ajánlatokkal. Olcsó szállodák, jól felszerelt kempingek, kiránduló- és üdülőhelyek, gyógyfürdők, horgászparadicsomok várják a vendégeket. Olyan helyek ezek, melyek iránt ma már óriási a külföldiek érdeklődése is.

Néha egy hazai körutazás, egy látogatás nemcsak újabb ismeretek szerzését jelentheti, hanem talán egy egész életre születő új elhatározást. Nemrégiben a Mohácsi Farostlemezgyárban beszélgettem egy fiatal üzemmérnökkel. Amikor azt kérdeztem, hogyan került ebbe a gyárba: kiderült, hogy valamikor, szegedi lakos lévén, országjárás keretében látogatott Mohácsra, és akkor nagyon megtetszett neki a város. Miután Sopronban elvégezte a főiskolát, a farostlemezgyárat választotta munkahelyéül. Lám ilyen is van.

Mindenki arra készül, hogy a legjobban használja ki azokat a nyári napokat, melyeket a pihenésre szán, és hogy ez valóban így lesz-e, legtöbbször az előkészítésen, a jó döntésen múlik.

Mitzki Ervin

2 hétfői

Pécs: Mit rendeltünk tegnap délben?

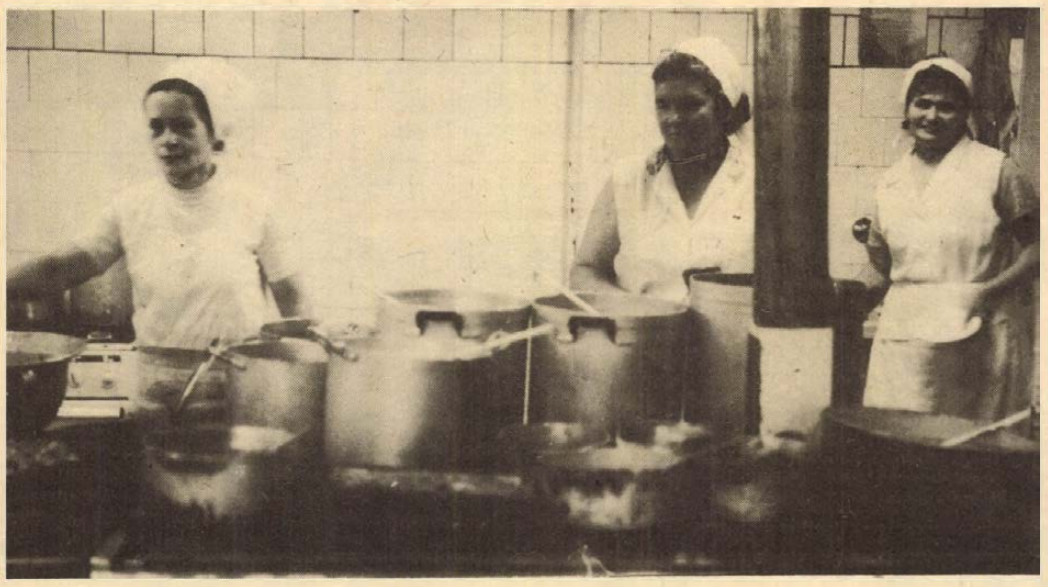

Tegnap 800 személyre készítették az ebédet az Utasellátó Vállalat pécsi üzemének konyhájában. Szokolai felvétele

Éttermi körkép finom falatokról

Ebéd az étteremben, esős vasárnap délben. Hátradőlünk a széken, jön a pincér, rendelünk. Külön a levest, külön a másodikat, a süteményt, az italt... És a csöndet, amit egy-egy fogás közben a pincér tiszteletteljes kivár. Amíg döntünk. Mi döntünk. Nem a munkahelyi főnökünk, mint előtte 6 napon ezen dologban, nem az asszony otthon, hanem — mi. A vasárnapi éttermi ebédnek külön íze van, finom ételíze, meg szabadságíze. Aki ráér, vagy családostul több pénzt szán rá, vagy csak a sógorasszonyhoz utazott a hitves, és elérkezett a csendes, rizlinges férfibéke... Hátradőlünk az asztalnál és a pincér tisztelettel megkérdezi...

— Mit tetszik parancsolni?

Hát tegnap délben körülnéztünk, hogy mi pécsiek mit tetszettünk parancsolni. Előbb a Nádorban, mert pécsi ember szerint a magyarhoni vendéglők két csoportba oszthatók: pécsi Nádorra, és egyebekre. Ez persze bizonyára szeretetteljes elfogultság. *Gyutai György* konyhafőnök szerint:

— Vasárnap többfélét főzünk. Legszívesebben eszik a Wellington szűzsültet, a sztárai töltöttcsirkét, nagyon fogy a májkrémmel töltött fácán burgonya fánkkal, és a kolbásszal töltött dagadó burgonyapürével, valamint évtizedek óta a bécsi tálhús reszelt tormával.

Amíg noteszbe diktálja ezeket a neveket, eltűnődöm; vajon mit kell jobban tudnia egy konyhafőnöknek, a főzés kémiáját, vagy az irodalmat meg a történelmet a fantasztikus ételnevekhez. Még a színházművészettől sem mentes a pécsi vendéglátóipar. A kedvesemlékű Bánffy Gyuri drámai színész receptje szerinti Bánffy-rostélyost négyen sorolták a legkedvesebb ételek közé.

Olimpia:

— Vasárnap nagyon szeretik a mecseki finomfalatokat — mondja Juhász Béla üzletvezető — a paniriában is krumplireszelék van. Aztán a tatárbivsztetet, a galántai burgonyalevest, meg újdonságunkat; a legényfogó levest.

Erről a legényfogóról jut eszembe az egykori párizsi asszony, aki a férfi elcsábításának egymondatos titkára hirdetett versenyt eme tiszteletlen jelszóval nyerte meg: „Etesd a bestiát!"

A Pannónia Étteremben *Tóth Sándor* konyhafőnök szerint a csak náluk kapható tájjellegű ételek közül legnépszerűbbek: Nádasdi palacsinta, mecseki betyárleves, turbéki csavart bélszín.

A Vadásztanyán meg természetesen: mecseki fácánleves, szekszárdi őzgerinc, tűzdelt fácánmell, bakonyi vaddisznógerinc. Így sorolta fel Rumbach Árpád üzletvezető.

Az Utasellátóban Barkóczi László üzletvezető diktálta a legnépszerűbb vasárnapi ételeket: zengői töltöttrostélyos, baranyai böllérpecsenye, Bánffy-máj, szűzsült Bánffy-módra, (ejnye, ejnye Bánffy művészúr) és baranyai tórosmáj.

Végülis tegnap a pécsi éttermekben, vendéglőkben elfogyott mintegy 2700 adag étel, körülbelül 80 000 forintért. Köznap ennek csak egyharmada.

Jóllaktunk azért tegnap délben, odahaza vagy az éttermekben. Borravalót is adtunk néhol, mert kiszolgáltak bennünket. Aztán újra jön a hétfő, a munka, a főnök, meg minden köznapi dolog.

Földessy Dénes

Építők, tervezők, kivitelezők!

1977-BEN IS VÁLLALJUK AZ ALÁBBI VASBETON TERMÉKEK GYÁRTÁSÁT:

- **távfűtőelemek, 50x25 cm-es keresztmetszettől 300x125 cm-es méretig;**
- **térburkoló-elemek különféle méretekben és vastagságban;**
- **gravitációs betoncső 1000, 1250, 1500 mm-es belső átmérővel;**
- **előregyártott akna a fenti csőméretekhez.**

Áraink a hivatalos értesítőben megjelentek.

Érdeklődés és rendelésfeladás:
MÉLYÉPÍTŐ VÁLLALAT BETONIPARI ÜZEMEI
1138 BUDAPEST, Cserhalom u. 6.

Ugyintéző: KARCOS ELEMÉR
Telefon: 291-094

Múzeumi séta esőben

Végig jártuk tegnap a múzeumokat és arra kerestünk választ, mennyiben élnek a lehetőséggel a pécsiek, a városunkba látogató idegenek?

A hivatalos megnyitó résztvevői már hazamentek vasárnap a Rákóczi úti kiállítóteremből, a teremőr a meleget adó kályha mellé húzódva tanulmányozta a kiállító szobrász, *Vörös Béla* életútját bemutató könyvet. A februári eső elriasztotta az embereket, kevesen nézték meg a pécsi Janus Pannonius Múzeum és az esztergomi Balassa Bálint Múzeum közös rendezvényét.

Csorba Péter két gyermekével érkezett, a hatéves Zoltánnal és az ötéves Zsuzsával. A gyerekek nagy komolyan szemlélték a kiállított műveket, a vasmadárnál időztek a legtöbbet.

— Gyakran járnak múzeumokba, képtárakba?

— Esős időben hová mennénk, a gyerekek jobban szeretik a múzeumokat, képtárakat, mint a matinét — válaszolja Csorba Péter. — Van miről mesélni másnap az oviban. Jó időben pedig kirándulunk.

— Melyik kiállítás tetszett a legjobban? — kérdezem Zolikát.

— A Csontváry — vágja rá határozottan. — Sokkal szebb, mert képek vannak... arra emlékszem, ami tetszett... — a kép címén gondolkodik s hogy nem jut eszébe, kezével próbálja érzékeltetni a vászon nagyságát — olyan nagy kép.

A Rákóczi úti kiállítóteremtől néhány lépésnyire található a Modern Magyar Képtár, melynek gyűjteményében van már néhány alkotás a Franciaországban, magyar állampolgárként élő Vörös Bélától. Sajnos, hely hiányában nem láthatók. Bár a képtárban kiállított anyag átfogó képet ad a hazai művészeti törekvésekről, igen kevesen keresik fel.

— Gyakorta előfordul, hogy senki sincs — mondja *Somogyvári Márta*, pécsi gimnazista. Vasárnap ő volt itt a tizedik látogató. — A vasárnapot nekem mindig az jelentette és jelenti, ha múzeumba, képtárba, kiállításra megyek. Az emberek főleg olyan helyeket keresnek fel, amit illik megnézni, Csontváryt, Vasarelyt, azt hiszik, más nincs is. Többet kellene ezt a képtárat propagálni.

Hogy ez mennyire igaznak látszik, bizonyítja a statisztika. A Zsolnay kerámiákat 155 000, a Csontváry Múzeumot 140 000, a Modern Magyar Képtárat 120 000, a régészeti kiállítást mintegy 40 000, a Vasarely Múzeumot 133 000, a természettudományi kiállítást 7500, a Jakováli Haszán Múzeumot 90 000, a néprajzi kiállítást 10 000 ember tekintette meg. Noha a látogatottsági grafikon felfelé ível, mégsem lehetünk elégedettek, az aránytalanságok miatt.

H. T.

Bikiniben a sátor alatt

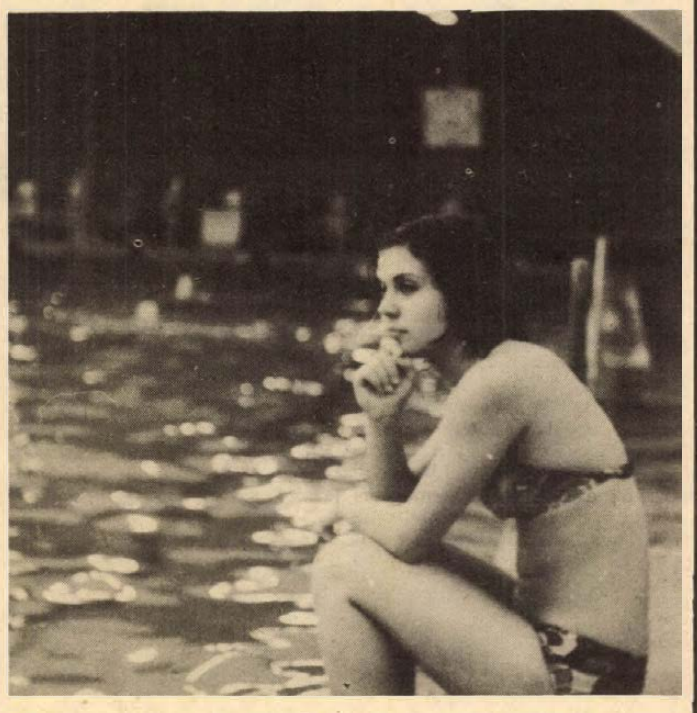

Vigasztalanul esett az eső ezen a vasárnapon. A mozgásra vágyók nem mehettek ki a szabadba, legjobb ilyenkor a meleg szobában ülni, újságot olvasni, esetleg ábrándozni... Azért akadt kivétel. Például a Hullámfürdő fedett strandján fél tizenegyig már 130 jegyet adott el Farkas Béláné pénztáros.

A Graboplast sátor alatt két medence és kellemes, 28 fokos levegő. A nagymedencében 27, a gyermekmedencében 34 fokos a víz. Gyerekek és felnőttek zsivaja, a ventillátorok búgása és a „bömbölde" zenéje sajátos hangkáosszá olvad. A fürdőzők különböző színű és fazonú úszósapkában — melyek használata kötelező — merülnek el, majd buknak fel, fröcscsölés, lubickolás, lovagi tornák a nyakiban, melynek mindig merülés a vége és fejesugrások, míg a kismedencében magabiztosan mozognak a nagyobbak és hősiesen szoktatják a vízhez az apróbbakat. Női fürdőruhák „divatbemutatója" zajlik a sátor alatt, a férfiak sűrűn forgolódnak utánuk. Talán nem is csak a bikiniket nézik...?

Közben szállingóznak a vendégek, csoportosan, egyesével és párosával, de jönnek családostul is. Tizenkét gyerek az Építők úti iskola IV. C-s, sporttagozatos osztályából épp háziversenyt tart. A szülői munkaközösség két ügyeletese rendezi a sorokat és a kis lurkók szédületes iramban hasítják a vizet. Fél tizenkettőkor kinyit a büfé is. Hűsítők, szendvicsek és különféle sütemények a pulton, s az alkalmi minőségellenőr, egy pöttöm, úgy négyéves forma kislány elégedetten majszolja a linzert.

A medence két végén ventillátorok ontják a meleget. A rexasztalon izgalmas csata, a padokon újságot és könyvet olvasók, kártyázók. Acsádi Sándor úszómester sűrűn használja a sípját: rendet kell tartani. Az uszodában, különösen a délutánokon erősebb a forgalom, közel félezer ember megfordul vasárnaponként. Megéri a víz, a mozgás, s feltehetően jobban ízlik majd a vacsora.

— Murányi —

Zalaegerszeg: Felüljáró gyalogosoknak

Alighogy elkészült Zala megye impozáns közúti felüljárója, a megyeszékhelyen máris egy újabb felüljáró terveit mérlegetik a városi tanácson. Ezúttal gyalogos felüljáróról van szó, mely gyorsítja a központi és a páterdombi városrész közti gyalogos közlekedést. A közeli vasútállomásról a sűrűbben érkező és induló vonatok miatt ugyanis gyakran volt leengedve a sorompó.

A járműforgalmat azóta elterelték, csak a kisebb szárnyú sorompó működik még. 1978-tól azonban nem kell már annyit bosszankodniuk a két városrész közt ingázóknak: kétmillió forintos költséggel megépül a várt gyalogos felüljáró. Terveit az UVATERV, vasszerkezetét a Ganz-MÁVAG zalaegerszegi gyáregysége készíti el még az idén. Az alapozási munkák után a jövő év első felében vehetik igénybe a zalaegerszegiek a város első gyalogos felüljáróját.

Farsangi napok Kaposvárott

(Folytatás az 1. oldalról.)

ajándékozta meg ezért farsangi feljebbvalóját, majd tovább pergett a színes, megelevenedett album: *baranyai és somogyi német nemzetiségi együttesek érkeztek a térre*, őket követte a kaposszentjakabi cigányegyüttes s végül Kaposvár népe is elfoglalhatta az utcát, hogy beleolvadjon a harsány forgatagba.

A szombat esti bálok jelképes megnyitója a Dorottya Szálló nagytermében volt. A *kaposvári BM Táncegyüttes* palotással hívta táncba az itt szórakozó több mint ötszáz vendéget. Hétszázan voltak a Kapos összes termében, ahol *sváb bált* rendeztek.

Hagyományőrző német nemzetiségi együttesek szerepeltek itt: a *szuloki népiegyüttest*, a *himesházai zenekart*, a *miklósi népiegyüttest* és a *nagyárpádi fúvószenekart* hallottuk illetve láttuk. Itt farsangi sváb ételek is kedveskedtek a vendégeknek. A fiatalok a rongyos bált választották, melyen hatszázan érezték jól magukat az úttörő és ifjúsági művelődési központban. Ezen kívül batyus bál volt a Fegyveres Erők Klubjában, pepita bál az ÉDOSZ művelődési otthonban és álarcosbál a kaposfüredi művelődési házban.

Milyen volt Kaposvár az éjszaka? A Dorottya Szálló vendégei közül sokan voltak kíváncsiak városukra, sétakocsikázásra két hintó, kitűnő fogatok álltak rendelkezésükre — ingyen. Éjfél után itt választották meg a karnevál szépségkirálynőjét, *Tóth Zita* fodrásztanuló volt a szépek szépe.

A rongyos bál fiataljai szalmababú égetéssel búcsúztatták a kétnapos farsangot s a telet — tavaszt várva.

Horányi Barna

A kérdés kulcsa: a valuta

Irány a nagyvilág?

- *Aki nem jelentkezett, az a társasutakról már lekésett...*
- *Ez sem rossz: keresztül-kasul szép hazánkban*
- *Hol az autóbusz, a szálloda, a látvány?*

Lélegzetvételre sem jut idejük az utazási irodák alkalmazottainak ezekben a napokban. Egy dömping utolsó rúgásait kell felfogniuk, hiszen már a külföldi társasutak pótszékeire aspirálókat ültetik. A régi tétel — miszerint a szocialista országokba induló csoportokba 30, a nyugatiba pedig 60 nappal az indulás előtt kell jelentkezni — régen megdőlt. Még alig kezdtük el a február hónapot, s az évi keretek beteltek.

Akár az IBUSZ, akár a COOPTOURIST jegyzékét lapozgatjuk, a díszes prospektusok-kiadványok már csak az álmodozásainkat segítik. Marad a belföld és az egyéni út — amennyiben az utóbbit a valutakeret engedi.

Év elejétől megváltozott az útlevelek kiváltásának módja, amit részint örömmel, részint ürömmel nyugtázhatunk. A szocialista országokba utazók — és ide tartozik Jugoszlávia is — az állandó lakhelyükhöz tartozó járási rendőrkapitányságokon nyerhetik el — illetve veszthetik el — a kiutazási jogot.

Részlegesen kizáró okok

Az utazási irodák válláról levették ezt a gondot, s az űrlap is olcsóbb lett, mindössze három forint. (Most illetékbélyeg formájában róhatjuk le a többletet.) Amint azonban az lenni szokott, ritka az a rendelet, amelyet azonnal, zökkenőmentesen lehet alkalmazni, s jelen esetben mindössze egyetlen gond van: kevés az űrlap. Vagy a nyomdai kapacitás kicsi, vagy az illetékesek ébredtek későn; de hovatovább már ehhez a három forintos űrlaphoz is protekció kell...

Hasonlóan az egyéni turizmus kulcskérdése a valutakeret. Hogy ki, miért, hány éven belül kaphat valutát, s hogy mik a részlegesen kizáró okok, ma még nem tisztázottak. Előfordul pro és kontra eset, s legjobb, ha a következőket megszívleljük. Jugoszlávia mindenképpen kizáró okként merülhet fel. Akár turistaként, akár látogatóként ugrunk át a szomszédba az idén, jövőre a nyugati körúthoz nem kapjuk meg a dollárokat. A kézhez kapott valuta pedig mindenképpen két esztendei „nyugati pihenőre" kényszerít, tehát minden harmadik évben mehetünk dollár-országokba. Sokan úgy hiszik, hogy a szervezett, csoportos út felmentést adhat az egyéni, valutaigényes úthoz. Azaz: aki mondjuk a COOPTOURIST-tal megy Bécsbe egy hétre, az jövőre egyénileg is kimehet... Igen is, nem is... Erre is, arra is volt már példa. Volt, aki szervezett út után követő évben megkapta a valutakeretet egyéni útjához, volt, aki nem. (Megértjük a bankot: amíg van valutája, addig ad, s miután kimerültek, kénytelenek a jelentkezőt visszautasítani. Miért nem lehet azonban kissé egzaktabban meghatározni a valutaelnyerési feltételeket?) Egyébként hírlik az is, hogy sokkal rugalmasabban fogunk igazodni a valuták árfolyam-ingadozásához. Egy jelzés a forintot kótyavetyélő turistáknak: az American Overseas Guide-ben a dínár már roszszabb, mint a forint.

Belföldi programok

Igen sok tehát a bizonytalansági tényező egy nyugati út előtt — de végül is sokan eljutnak távoli és kevésbé távoli országokba. Ki-ki amire telik. Utaznak 34 ezer forintért Tanzániába, s van, aki sokkal olcsóbban tölt felejthetetlen napokat Ó-Tátrafüreden. Az IBUSZ az idén 75 esztendős, sok kemény csatát kiállt, neves utazási iroda. A Baranya megyei kirendeltsége az idén közel ötezer embert visz nyugatra. A COOPTOURIST 10 esztendős, s a megyei irodájuk segítségével 2700 baranyai jut az országhatáron túlra. A két iroda igen jól együttműködik, több megyében követhetnék példájukat. S az sem árt, ha a belföldi programjaikra is rátekintünk, hisz hovatovább otthonosabban mozgunk a Pósikságon, mint a Hortobágyon.

Ellenvetés azonban itt is akad. Számolni kell azzal, hogy a hazai turizmus néhány tekintetben csak a kezdő lépéseket teszi; nehezen tudunk látványt nyújtani az utca képén túl — néha ez is elég —, s a kulturális-szórakoztató programok nem igen kapcsolódnak a vikendekhez. Itt is, ott is nagy a tumultus, nehéz a sörhöz férni. Visszajelezte ezt a külföldi sajtó is: a híres magyar vendéglátás a híréből veszít a legtöbbet. Az elmúlt nyarunk bizonyította: sok még a tennivalónk. Csak példálózva: Ausztriában 600 ezer, Romániában 188 ezer, nálunk — bár építettünk egy Hiltont — csak 28 ezer a szállodai férőhely. Nem kétséges tehát, hogy azt az évente nálunk megforduló 7–8 millió külföldit az elesett-elgáncsolt magyar turisták mellett milyen nehézségek árán, kapkodva tudjuk fedél alá juttatni a szezon néhány napjára.

Fizetési kedvezmény

S egy másik — ez már IBUSZ és COOPTOURIST gond együtt —, kevés az autóbuszunk. Az üzemi kollektívák, brigádok és iskolák hiába mennének Badacsonyba országjárásra, ha nincs mivel. Jelen pillanatban minden tizedik igénylő-csoport jut autóbuszhoz, a többiek pedig legyintenek kényszeredetten: Majd jövőre!

Végezetül és röviden. Az IBUSZ-jubileum némi kedvezmény is tartogat az idén. Minden 75 éves magyar állampolgár a belföldi üdülő-turnusokban 50 százalékos fizetési kedvezménnyel vehet részt, s ha néhány napos kirándulásra megy, a második idei kirándulásnak csak a felét fizeti, harmadszorra pedig ingyen utazhat. Szép és nemes dolog, de én egy pillanatra sem keseredtem el amiatt, hogy e kedvezményeket nem élvezhetem.

Kozma Ferenc

A Mecseki Szénbányák felvesz:

18—35 éves férfi munkavállalókat föld alatti CSILLÉS, SEGÉDVÁJÁR, VÁJÁR, LAKATOS munkakörbe.

35 ÉV ALATTI ÚJ DOLGOZÓINKAT legalább egyéves föld alatti munkaviszony után

Pécsett 1 év, Komlón 2 év MÚLVA, KÉSZPÉNZFIZETÉS NÉLKÜL, RENDKÍVÜL ELŐNYÖS ANYAGI FELTÉTELEK MELLETT JUTTATJUK LAKÁSHOZ.

A lakáskiutalás feltétele: 10 éves föld alatti munkaszerződés. A lakáskiutalásig kényelmes munkásszállói elhelyezést és kedvezményes, teljes ellátást biztosítunk Komlón, illetve Pécsett.

Címünk: MECSEKI SZÉNBÁNYÁK MUNKAÜGYI OSZTÁLYA 7629 PÉCS, KOMJÁT ALADÁR U. 5.

Mormota a lakásban

A Tolna megyei Bogyiszló községben házi múzeumot alakított ki lakásán Puskás László.

Húsz év alatt, egyre fokozódó kedvtelésből, a szakkörök érdeklődését is felkeltő gazdag állattani, régi eszköz-, fegyver- és márkás ital gyűjteményt állított össze. Különösen büszke a száznál több darabból álló kitömött vadmadár- és emlős gyűjteményére. Ennek ritkaságai már kiveszőben lévő haris pusztai vadmadár, s a fehér albinó szőrmés ragadozók. A kiállításokra is szívesen kölcsönzött gyűjteményt most külföldi különlegességekkel bővíti cserével. Újabban például szibériai havasi mormota és nyérc, valamint mongol sivatagi róka pompás prémjét tűzte egyik szobájának falára.

A pénzügyminiszter példatárából

Könnyebb a dolgunk a hatósággal

Kormányhatározat az adminisztráció egyszerűsítéséről

Dr. Faluvégi Lajos pénzügyminiszter a múlt héten a Parlamentben azokról az intézkedésekről — és persze a hogyan továbbról is — tájékoztatta az újságírókat, amelyekkel az adminisztrációs tevékenységet csökkenteni és észszerűsíteni igyekeztek. Az adminisztráció ésszerűsítéséről, a vállalati, intézményi és igazgatási munka megjavításáról immár kormányhatározat is intézkedik, az egésznek a gazdája pedig a Pénzügyminisztérium. Dr. Faluvégi Lajos sajtótájékoztatóján érdekes példatárral lepte meg az újságírókat: a kormányzat rövid egy év alatt mi mindennel korszerűsítette az állami adminisztrációt és ügyvitelt. Érdemes és tanulságos áttekinteni az intézkedések sorát, hiszen a mi — az állampolgárok dolga lett könnyebb. Mindezt azzal, hogy csak így tovább, s hogy nem kell mindent a kormánytól várni, a vállalatok és intézmények is szolgálhatnak hasonló példatárral.

Már korábban észlelhettük, az „élethez" igazították a tanácsi ügyfélfogadás rendjét, ügyfélszolgálati irodákat állítottak fel. 1977-tel minden nagyobb vállalatnál bevezették a szakszervezeti jogsegélyszolgálatot. Nemrég jelent meg az a rendelet, amely a magánépítkezések építési és használatbavételi engedélyezési eljárását egyszerűsíti; egységes eljárást vezettek be a földtulajdon (használat) földnyilvántartásba való bejegyzésére. Korszerűsödött a marhalevél. Csak eme egyetlen „tollvonás" például azt jelenti, nyolc-kilencmillió járlatlevél kiállításának és a nyilvántartás vezetésének terheitől szabadult meg a tanács.

Egyszerűsödtek a tartási, életjáradéki, örökösödési és szabálysértési eljárások előírásai. Például a szabálysértési eljárások előírásainak terjedelme mintegy felére csökkent. Egyszerűsíti mind az állampolgári, mind a tanácsok ügyintézéssel kapcsolatos munkáját, hogy a tárgyalás nélkül kiszabható bírság felső határa 500 forintról 1000 forintra emelkedett. S hogy még néhányat említsünk, egyszerűsödött az útlevélkérés rendje, a gyógyszerrendelés és a gyógyszerek térítési rendszere. Mellesleg: az útlevél eljárás új szabályozása 1,5 millió állampolgár számára jelent egyszerűsítést.

Egyszerűsödött az adózás. Itt az a lényeges, egyes adónemeknél az adótételt több évre állapítják meg. A mezőgazdasági kistermelők tételes adója, a kisiparosok és a magánkereskedők egy meghatározott körére nézve az általános jövedelemadó-átalány, valamint az ebadó állapítható meg több évre. A gépjárműadónál az „önadóztatás" következtében az adó megállapítása megszűnt. Az adó összege mindaddig változatlan, amíg az adózónak az adó megállapításánál figyelembe vett körülményeiben vagy a jogszabály rendelkezéseiben nem következik be az adó összegét érintő módosulás. Ez az intézkedés az idén csaknem egymillió, 1978-tól kezdődően pedig évenként több mint 3 millió adókivetés és határozathozatal megszüntetését jelenti.

Módosult az illetékekre vonatkozó jogszabály. Az illetékfizetés egyes elemeinek továbbfejlesztésén túl egyszerűsítést jelent, hogy az illetékbélyegek és a rontott bélyeges űrlapok cseréjét az illetékhivatalok helyett a postahivatalok végzik. A jövőben a községfejlesztési hozzájárulás és a telekadó méltányosságból való elengedését a tanácsok végrehajtó bizottságai helyett az adóhatóságok végzik. Az intézkedés a végrehajtó bizottságok munkáját egyszerűsíti azzal, hogy ezek az egyedi ügyek nem kerülnek a bizottsági ülések elé.

(— mz —)

Csöpi és Misi gazdára vár

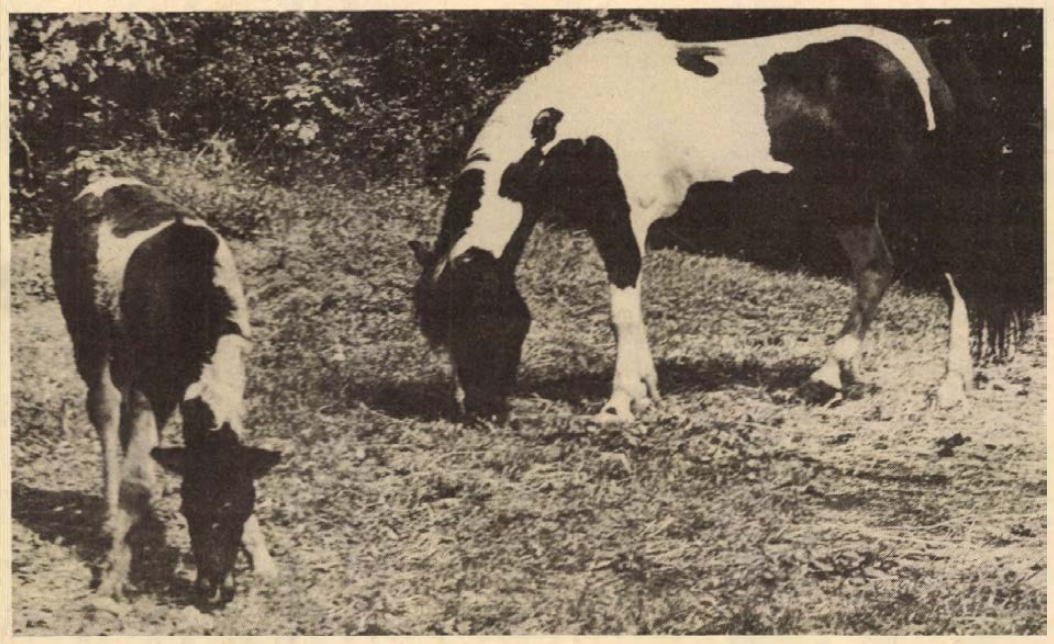

Családi kép tavaly nyárról: Csöpi, a kis póni csikó pár hónapos korában a mamájával.

Eladó két póni csikó

„Testvéreik" cirkusszal járják az országot

Éppen a Dunántúli Naplóban hirdették másfél hete: *Csöpi* és *Misi* eladó, bárki megveheti őket. Érdeklődni lehet a Mecseki Vidámpark igazgatóságán.

Csöpi és Misi természetesen nem embercsemeték, hanem ailg egy éves póni csikók. A Mecseki Állatkertben születtek tavaly márciusban. Csöpi kanca, mamájára hasonlít, vörös és fehér szőrzetű, Misi a mén, a papát formázza: fekete homlokán kis hókával, vagyis fehér csillagocskával. Mindkettő élénk, kedves, szelíd. Mégis meg akar válni tőlük a Mecseki Állatkert. Csak nem tellett ki a becsület?

— Ó, dehogy, egyáltalán nem erről van szó — tiltakozik *dr. Fülöp István*, a Mecseki Kultúrpark igazgatója. — Három éve vásároltunk a terehegyi ménestől három pónilovat, egy mént és két kancát, hogy többféle lovat tudjunk bemutatni állatkertünk látogatóinak. Azóta minden évben volt szaporulat. Ennyi póni nem kell egy állatkertben. A tavalyelőtt született csikókat is eladtuk: egyet-egyet a debreceni és a győri állatkertnek, a másik kettő pedig már cirkusszal járja az országot. Úgy gondoltuk, hogy a tavaly született két pónit is áruba bocsátjuk, bárki megveheti őket.

— Mit tudnak ezek a törpelovak?

— Tévedés, Csöpi és Misi nem törpeló, hanem póniló. A megkülönböztetésben a hát vonalának magassága számít. A 120 centiméter alattiak törpelovak, a 140 centiméter fölöttiek a normál házilovak. A pónilovak hátvonalának magassága a kettő között van. E két csikó szüleinek magassága például 123 és 125 centiméter. A pónik sok mindenre alkalmasak, lovagolni lehet rajtuk nemcsak gyerekeknek, hanem könnyebb súlyú felnőtteknek is. Ezenkívül háztáji gazdaságokban, kisgazdaságokban igavonásra is befoghatók, hiszen néhány mázsányi terhet vidáman elhúznak. Hintóba is lehet őket fogni, egy-egy nagyobb parkban felnőttek és gyerekek kedvencei lehetnének. Sajnos, a mi kultúrparkunk területe olyan kicsi és annyira beépített, hogy pónifogatra egyelőre még csak nem is gondolhatunk.

— *Miben különbözik a póniló a közönséges lótól?*

— Csupán méreteiben. Közös őstől, az őslótól származik és több évezredes tenyésztésen, keresztezésen múlott, hogy a póniló ilyen kicsi lett. Egyébként élettartamuk, ivarérettségük azonos. Vérmérséklet és méret szempontjából a pónik az arabs telivérrel vannak közeli rokonságban.

— *Tíz napja jelent meg az újságban a hirdetés, hogy a két póni csikó eladó. Érkezett-e már vételi ajánlat?*

— Telefonon, levélben, személyesen vagy harmincan jelentkeztek, hogy meg akarják venni őket. Néhány komoly ajánlat is befutott már. Érdekes, hogy eddig csupán magánszemélyek jelentkeztek. Főképpen kistermelők. Ez érthető is, hiszen egy póniló jóval kevesebb takarmányt fogyaszt, mint más közönséges ló.

— *Eddig még nem adták el őket. Miért?*

— Szeretnénk párban eladni a csikókat. És ez nem könnyű. A másik ok: értéküknek megfelelő árajánlatra várunk.

— *Az irányár?*

— A két póni csikó együtt 30 000 forint.

... Misi és Csöpi talán hamarosan elkel, talán nem. Akármennyire is gazdaságos, dolgos igavonók lennének is egy kisgazdaságban, szívem szerint jobban örülnék, ha a gyerekeket szórakoztatnák akár egy gyermekotthonban, akár egy parkban pónifogatként, akár egy lovasiskolában. (Nem megvetendő szempont: kis lóról kisebbet lehet esni!)

Szép a póniló, főleg, ha sok gyerek örülhet neki.

Dunai Imre

mi lesz a héten

A PÉCSI NEMZETI SZÍNHÁZBAN pénteken mutatják be a fenegyerek Jarry: Übü király című groteszk játékát Paál István rendezésében. A főbb szerepkben Huszár Lászlót, Pásztor Erzsit, Bókay Máriát, Harkányi Jánost és Pogány Györgyöt láthatjuk.

Vasárnap Pécsváradon vendégszerepel a Pécsi Nemzeti Színház a Rózsaszál a reggelihez című zenés vígjátékkal.

KOZÁK ANDRÁS színművész előadói estjét rendezik meg kedden este 8 órakor a meszesi József Attila Művelődési Házban, a Kaláka együttes közreműködésével.

A LISZT-TEREMBEN Pécsett Hans Pischner csembaloestjét rendezi a Filharmónia szerdán este fél 8 órakor a „B" kamarabérleti sorozatban.

Nagykanizsán Kocsis Zoltán zongoraművész estjére kerül sor kedden 7 órakor a Hevesi Művelődési Központban.

KÓRUSTALÁLKOZÓT rendeznek szombaton Dombóvárott, a Városi Művelődési Központban a kaposvári Építők Munkáskórus, a szekszárdi Liszt Ferenc Pedagóguskórus és a dombóvári Kapos Kórus részvételével. A 18 órakor kezdődő hangversenyen Klausz Róbert, Fertőszögi Béláné és Pásztor Jánosné vezényel.

MARTYN FERENC Kossuth-díjas festőművész nyitja meg vasárnap délelőtt 11 órakor Pécsett, a Színház téri galériában Papp Oszkár és Veress Pál „Bálványok, fejek, metamorfózisok" című kiállítását.

Dombóváron, a Városi Művelődési Házban Zágon Gyula, Szigetváron élő festőművész képeiből nyílik kiállítás vasárnap délután 3 órakor.

Ifjúsági előadást rendez az Állami Déryné Színház Nagykanizsán, a Hevesi Sándor Művelődési Központban Firlefánc, a varázsló címmel csütörtökön délután. Vasárnap délelőtt ugyanitt Móka Miki és a Kaláka együttes várja az óvodásokat és a kisiskolásokat „Gyere, kapsz egy bohócot" című műsorával.

A TELEVÍZIÓ PÉCSI KÖRZETI STÚDIÓJÁnak „Mindenki nyert" című műsorát szerdán 18.15 órakor láthatjuk az első csatornán. A műsor az 1976-ban Pécsett megrendezett Munka és Művelődési akcióban részt vett szocialista brigádok tagjaival és az akció irányítóival készült.

A pécsi Ifjúsági Házban Ex librisek és alkalmi grafikák tárlatát rendezik meg nemzetközi anyagból. A kiállítás szombattól látható az Ifjúsági Galériában.

A „száguldó koporsók" világában

Jody Sheckter az új sztár



Oldódik a stressz-nyomás. A Holland Nagydíj győztese, James Hunt a második Regazzoni kobakját simogatja. Öt perce még gyűlölték egymást?...

Az Amerikai Eszeveszett

A második körben kisodródott, s egy pillanattal később magasra csaptak a kék-narancs lángok. Mintha érezte volna, már előre szidta a Nürnburgring 174 kanyarral, száz lejtővel-emelkedővel tarkított 23 kilométeres pályáját. Niki Laudát az égő kocsiból kihúzták a társai, megmentették az orvosok. Agyonplasztikázott fejét megirigyelhetné egy jobb kísértet is; haja, szakálla, szemöldöke nem lesz egyhamar. Egyébként azóta tovább versenyez a Ferrari színeiben, évi gázsija még mindig hatszázezer dollár.

●

Repülő koporsók, száguldás, jövőt idéző konstrukciók... 1934-ben alkották meg a Forma-kategóriákat, 1959 óta hivatalosan is a világ legrangosabb autóversenye a Forma–1. Nevezik látványos öngyilkosságnak, profithajszoló, korántsem ingyencirkusznak. Csak nagyon halkan merem megkérdezni: mibe kerül az űrkutatás? És mi a gyakorlati haszna? Nem akarom a világűrprogramot összehasonlítani a Forma–1-gyel, hisz az utóbbi végül is a gépkocsi-istállók reklámharca, néhány elszánt sportember istenkísértése, azoké, akik akkor is csinálnák, ha fizetniük kéne érte. Azonban hol lenne a tirisztoros gyújtás, a biztonsági öv, a tárcsafék, a gázos lengéscsillapító, a négykerékmeghajtás, ha nem lenne autóverseny, konstruktőr-verseny.

Mióta autó van, verseny is van. Az elsőt 1894-ben indították Párizs és Rouen között, egy évre rá a Gotthárdon, 1901-ben pedig már Párizstól Berlinig „száguldottak" az ördögszekerek, csaknem húsz kilométeres sebességgel – egy közepes biciklista elölről integethetett nekik. Közben persze folyt a sebesség hajhászása is: 1898-ban állították föl az óránkénti 63 kilométeres világcsúcsot, a szupercsúcsot pedig 1939-ben az „Amerikai Eszeveszett" John Cobb. Repülőstarttal indulva, egy kilométeren kihozta az 595 km-es átlagot. A motorcsónak és szárnyasautó varázslója, Donald Campbell viszont rajtavesztett, sokadik saját csúcsa megdöntésekor baleset érte.

Közben persze létrejöttek a híres pályák, stadionok, közülük némelyik már csak a sporttörténetből ismeretes: Monza, Avus Berlin, Nürnburgring, Brooklands, Montlhéry, Spa, Bremgartenwald...

Ma pedig a híresebbek: Monza, Watkins Glen, Nürnburgring. S a versenyzők: Jochen Rindt, Monza áldozata; a skót Jackie Stewart, három világbajnokság után, még időben abbahagyta, de már életében nem tud többet nyugodtan aludni; Lauda, a Ring előtti egyetlen balesete: traktorral (!) karambolozott, két bordája tört el; és a Rombolónak „becézett" James Hunt, a világ egyetlen maszek istállójában, Lord Hesketh-nél a legjobb „paripa".

Tavaly ő és Lauda vívta a nagy versenyt a világbajnokság tizenhat futamán keresztül. Hunt először a spanyol nagydíjon győzött, úgy, hogy levágta a kanyart, egyszerűen átment az útszéli gyepen. Azóta mondják róla, hogy pimasz, erőszakos versenyző. A bravúrért egyébként senki nem óvott; azt mondták: akinek baja van, próbáljon meg egy ilyen kocsival letérni az útról, és füvön menni. A Ring, a sérülés után Lauda két versenyt kihagyott, az angol behozta, Monzában viszont, mivel kicsúszott, kénytelen volt feladni a versenyt, Lauda három pont előnyt szerzett. A harc még Watkins Glenben sem dőlt el, csak a japán nagydíjon, ahol esett, Lauda – arcán még a csaknem-halál hegeivel – feladta a harcot, Hunt harmadik helye jó volt a trófeára.

●

Boldog vajon?! A Tokió–London közti légiúton harminchat dobozos sört vágott be, egy éve szomjazott rá. Háromszázezres gázsiját alaposan fölemelték, idén azonban, a harmadik forduló után Laudával együtt lecsúsztak. Itt az új sztár, a dél-afrikai Jody Sheckter. És az autósportban nincs egyszer fent, egyszer lent. Jönnek az új találmányok, a dermedt arcú fiúk pedig száguldanak tovább...

Szántó Péter

MA ESTE

HANGVERSENY

A pécsi Nemzeti Színházban fél 8 órakor a Pécsi Filharmonikus Zenekar hangversenye. Vezényel: Hirsch Bence. Közreműködik: Barth István fuvola- és Fellegi Ádám zongoraművész.

A kaposvári Csiky Gergely Színházban fél 8 órakor a Szombathelyi Filharmonikusok hangversenye. Vezényel: Petró János. Közreműködik: Kocsis Albert hegedű- és Friedrich Ádám kürtművész.

IRODALMI EST

A pécsi Ifjúsági Házban 19 órakor PÁL JÓZSEF költő szerzői estjén Miklósy Judit és Vallai Péter, a PNSZ művészei, valamint a Marcipán együttes működik közre Tüskés Tibor bevezetője után.

ELŐADÁS

Pécsett, a KPVDSZ Művelődési Ház Angol Klubjában Szolcsányi Edit tart irodalmi előadást 17 órakor.

Kaposvárott, a Cseri Könyvtárban Karbuczky Zoltán tart előadást Hazánk szép tájai címmel 18 órakor.

ESEMÉNY

A Ságvári Művelődési Házban a Rejtvényfejtő bajnokság II. fordulójára kerül sor.

MOZI

Park: A két aranyásó (f4, f6, f8). **Petőfi:** A kétéltű ember (f4) Düh (f6, f8) **Kossuth:** Düh (10, 12) A kis Mikula kapitány (f3, f5) Az utolsó mozielőadás (f7) **Art Kino:** Stress (hn8).

hDN hírek hDN hírek hDN

Elégtelen

A minőség felett őrködő Megyei Minőségellenőrző és Vegyvizsgáló Intézet legutóbbi gyorsjelentésében ismét több termék kapott elégtelen osztályzatot.

Súlyhiányos a regölyi Kaposvölgye termelőszövetkezet által csomagolt kristálycukor és a csomagolás időpontját sem tüntették fel — állapították meg az ellenőrök. De súlyhiányt észleltek a Kaposvári Cukorgyárban csomagolt kristálycukornál is. A hiányosságokért figyelmeztették a gyártókat.

Az intézet a pécsváradi fogyasztási szövetkezetben 120 liter bérfőzésből felvásárolt szilvapálinkát zárolt, mert magas volt a réztartalma. A vizsgálatok azt mutatják, hogy a bérfőzésből származó pálinkák többsége minőségileg nem megfelelő, ezért a kereskedelmi forgalombahozatal előtt feltétlenül ellenőrizni kell.

A Baranya megyei KOJÁL 820 cseresznyebefőttet zárolt a BARANYAMÉK mohácsi tartósító üzemének tavalyi termékeiből. A hiba a gondatlan sterilezésből eredt, a befőttek összcsíraszáma többszöröse volt a megengedettnek.

Továbbra sem megoldott a gyorsfagyasztott készítmények szakszerű szállítása. A Magyar Hűtőipar bajai gyára ugyan hűtőkocsikat állított be, de a szállítás közben a hűtőkocsik aggregátorát nem üzemeltetik, így nem a kellő hőmérsékleten érkeznek a készítmények az üzletekbe.

Az intézet szakvéleménye alapján leállították a Dombóvár és Vidéke ÁFÉSZ csibráki szikvízüzemét. Az ok: a felhasznált víz hőfoka 20 Celsius foknál magasabb, s így az előírt szénsavtartalom nem biztosítható.

Mellesleg, nem mindig ilyen simán mennek a dolgok, az intézet munkájának hatékonyságát egyes szabálysértési hatóságok gátolják. Így például szabálysértési feljelentésüket több esetben figyelmen kívül hagyták, arra való hivatkozással, hogy az elkövetés óta már több mint fél év telt el. Holott az intézet a feljelentést 30 napon belül megteszi. Máskor nem érkezik válasz felszólításukra, mint például a siklósi közös községi tanácstól.

Mindnyájan lépjünk fel a minőségrontók ellen.

(— mz —)

●

— Bútorok borovi fenyőből. A zalaegerszegi Zala Bútorgyár borovi fenyőből készült bútorokkal export pályázaton vett részt. A bemutatott bútorok elnyerték a svéd IKEA bútorkereskedelmi cég tetszését. Ebben az évben 25 millió forint értékben szállítanak a svéd partnernek.



Kényelmes jugoszláv kanapén ülve (a garnitúra ára: 9500 Ft) beszélgetünk a pécsi bútorbizományiban. Az üzlet tömve mindenféle félig kiszolgált, a lakásból kiszorult, avagy megunt bútorral, vadonatúj gyermekheverőkkel, aztán szőnyegek, csillárok és képek, melyeknek igazán művészi kerete többet ér, mint amennyiért a festménnyel együtt kínálják. Ebben az alig több mint egy éve nyílt üzletben az elmúlt évben 7,5 millió forintnyi forgalmat csináltunk, mondja Tarló József boltigazgató, pedig a Temető utca igencsak kiesik a forgalomból. Ha majd az Irányi Dániel téren lebontják a régi házakat, oda települ a bútorbizományi.

Fotó: Szokolai I.

✦

— Leszakadt a Katalin utca. A Volán Vállalat értesíti az utazó közönséget, hogy Pécsett a Katalin utca útleszakadása miatt a 46, 48, 49, 50-es járatok útirányát megváltoztatja átmenetileg. Kijelölt új útirány: Főpályaudvar — Szalai András úti 30-as megálló — Széchenyi tér, bíróság előtt — Ágoston tér — továbbiakban változatlan. Visszafele nincs változás.

— Fejik a pisztrángokat Ódörögpusztán. A Balatoni Halgazdaság pisztrángtelepének keltetőjében most kezdődött a pisztrángfejés, a szaporítás egyik fontos művelete.

Kocsiátvételi sorszámok

Trabant Limousine (Bp.)	7 762
Trabant Limousine (Győr)	2 689
Trabant Lim. Speciál (Bp.)	11 009
Trabant Lim. Speciál (Győr)	4 910
Trabant Limousine Hycomat	5 094
Trabant Combi	1 452
Wartburg Limousine	3 486
Wartburg de Luxe	3 540
Wartburg de Luxe, tolótetős	1 022
Wartburg Limousine, tolótetős	1 037
Wartburg Tourist	844
Skoda 100	81 172
Skoda 100 L (Budapest)	8 933
Skoda 100 L (Győr)	3 468
Skoda 110 L (Budapest)	5 793
Skoda 110 L (Győr)	1 722
Polski FIAT 1500	11 626
Polski FIAT 126	2 075
Zaporozsec	24 647
Zsiguli (Budapest)	82 368
Zsiguli (Debrecen)	37 044
Zsiguli Combi	9 452
Zsiguli 2103	7 107
Zsiguli 21011 (Budapest)	4 956
Zsiguli 21011 (Debrecen)	2 071
Dácia	8 617
Moszkvics 2140	283

✦

— Tavaszra készülnek a Balaton parton. A balatoni kikötőkben és a javító műhelyekben összevonták a vízijárműparkot. A MAHART hozzálátott a hajók és vízibuszok rendbehozásához is. Siófokon, Balatonfüreden, Balatonföldváron és Balatonalmádiban több száz vitorlást és csónakot újítanak fel.

— Február 11-én nyitja meg Romváry Ferenc művészettörténész, múzeumi osztályvezető a Miskolci Galériában a Pécsi Modern Magyar Képtár nemzetközi grafikai gyűjteményének kiállítását. A Pécs, Kaposvár, Békéscsaba és Szekszárd után Miskolcon bemutatásra kerülő tárlaton Aknai Tamás művészettörténész tart tárlatvezetést.

Az EIVRT Sopiana Gépgyára felvételre keres:

— Esztergályos
— Marós
— Köszörűs

szak- és betanitott munkásokat.

● Vidékieknek munkásszállást biztosítunk.
● A forgácsoló szakma megszerzésére lehetőséget adunk.

Jelentkezni lehet:
Pécs, Szalai A. u. 8.,
felvételi iroda
Telefon: 15-277/77

Másé a kereke, másé a váza

Bicikliper

Néha falnak megy az ember, ha átlapoz egy bírósági aktát. Néha olyan ügyben kell népes szakértői gárda segítségével ítélkezni, amely tulajdonképpen két szót sem érdemelne. Ilyen a közös kerékpár esete, amelynek Málomban nyoma veszett.

Történt — hogy az elején kezdjük —, hogy két jóbarát összerakott egy biciklit. Az egyiknek kerekei voltak, a másiknak váza, s e két fél kiadta az egészet. Hol egyikük — hol másikuk használta az öszvérgépet, mígnem Sz. A. egyéb pénztartozás fejében magának vindikálta a biciklit, mindaddig, míg a másik tulajdonos, Cs. J. meg nem adja a százegynéhány forintot. Cs. J. azonban meglátta az egyik málomi ház kerítésének döntve a járművet, felült rá, s elkerekezett a kocsmáig. Ivott néhány pohárkával, megfeledkezett a bicikliről, s másnap hiába keresték azt, nem került elő. S azóta sem. Sz. A. nyomban feljelentette barátját, lopás miatt.

Az ügy 1976. augusztus 3-án került a bíróságra, s 1977. január 28-án meg is született az ítélet. A bicikli közös tulajdon volt, lopásról szó sem lehet, a vádlottat felmentették. Közben a szakértő megállapította, hogy az ominózus kerékpár 645 forintba kerülhet (!), az első és a hátsó kerék eltávolításával 385 forintra csökken az ára, tehát ha netán a lopás lopásnak bizonyul, 385 forintért perelheti barátját Sz. A. No, nem mondom, szép nagy összeg, belevéve a tanúkihallgatásokat, a majdnem féléves bírósági átfutást, az azt megelőző rendőri nyomozást, a szakértőt — szóval az egész apparátust. De önkénytelenül is felmerül az emberben a kérdés: vajon megéri-e? Begurítani egy ilyen biciklit a pécsi járásbíróságra?

Még szerencse, hogy a pumpa nem képezte a vita tárgyát.

— kf —

Nagygyűlés Ho Si Minh-városban

Ho Si Minh-város dolgozóinak ezrei vasárnap nagygyűlés keretében üdvözölték a Vietnami Hazafias Front megalakítását. A nagygyűlésen, amelyen Ton Duc Thang, a Vietnami Szocialista Köztársaság elnöke és Le Duan, a Vietnami Kommunista Párt Központi Bizottságának főtitkára is részt vett, Hoang Quoc Viet, a Vietnami Hazafias Front elnökségének elnöke köszönetet mondott az ország legnagyobb városa lakósainak a gazdasági élet helyreállítása terén kifejtett eredményes erőfeszítéseikért és leszögezte: a vietnami nép széles rétegeinek a Vietnami Kommunista Párt irányította szövetsége a biztosíték arra, hogy az egyesített hazában sikeresen építik fel a szocialista társadalmat.

◆

✦ *ADDISZ ABEBA: Meg kell védeni az etiópiai forradalom vívmányait, jelentette ki a Mettu városában tartott nagygyűlésen Atnafu Abate, az ideiglenes katonai kormányzó tanács egyik vezetője. Abate felhívta a hallgatóság figyelmét arra, hogy a reakció, amely pár nappal ezelőtt a kormányzó tanácson belüli ellenforradalmi csoportosulás felszámolásával súlyos vereséget szenvedett, fokozza tevékenységét szerte az országban. Tigre, Eritrea, Begemder és Simen tartományokban megsokszorozódtak a vezető személyiségek elleni terrorista akciók és több helyütt gyújtogatásokkal próbálták megsemmisíteni a termést.*

◆

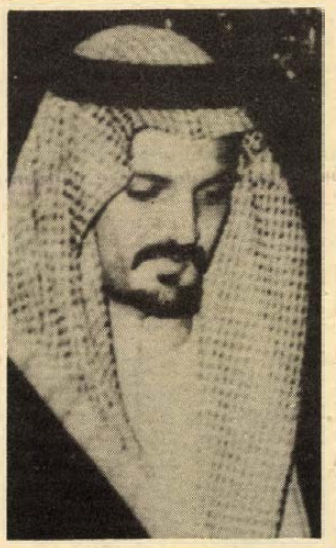

Szaud Al-Fejszal herceg, szaud-arábiai külügyminiszter Kairóban Anvar Szadat egyiptomi államfővel tárgyal az egyiptomnak nyújtandó pénzügyi segélyről.

HÉTVÉGE A NAGYVILÁGBAN



KS/D. NAPLÓ, TELEFOTÓ

Tömegtüntetés az NSZK-beli Düsseldorfban a kormány azon intézkedése ellen, hogy a Német Szövetségi Köztársaságban nem vállalhatnak bizonyos munkaköröket (tanárit, vezető beosztásút stb.) azok, akik haladó, netán kommunista elveket vallanak. A kép közepén az egyik tüntető Herbert Mies, a Német Kommunista Párt elnöke.

A PKP nyilatkozata

Lisszabon

Lisszabonban nyilvánosságra hozták a Portugál Kommunista Párt Központi Bizottsága tájékoztatási és propaganda osztályának nyilatkozatát, amely rámutat az ország egyre romló gazdasági és társadalmi helyzete súlyosan veszélyezteti a demokratikus rendszert. A portugál családok többsége anyagi nehézségekkel küzd, mivel az árak gyors emelkedése következtében jelentősen csökkent a lakosság vásárlóereje.

A nyilatkozat a továbbiakban rámutat, hogy a kormány árpolitikájában enged a nagytőke részéről kifejtett nyomásnak. A kormány intézkedéseit támogató reakciós jobboldali erők a kialakult helyzetet demagóg módon arra igyekeznek kihasználni, hogy az ország nehézségeiért a teljes felelősséget az április 25-i forradalomra és a demokratikus redszerre hárítsák.

◆

✦ RIJAD: Kurt Waldheim vasárnap délelőtt közel-keleti körútja harmadik állomására, Szaud-Arábia fővárosába érkezett. A rijadi repülőtéren Szaud Al-Fejszal külügyminiszter és a PFSZ képviselője köszöntötte az ENSZ főtitkárát.

„Nagyüzemi" rablás

Como:

Öt álarcos, felfegyverzett gengszter szombaton hat órai „alapos" munkával tökéletesen kifosztotta Pia Colonna hercegnő comói (Észak-Olaszország) villáját. Két bandita sakkban tartotta a 13 főnyi személyzetet és ez alatt a többiek szisztematikusan összecsomagolták a villában található összes értékeket: az ékszereket, festményeket, műtárgyakat és ezüstneműeket, majd felpakolták a ház előtt álló három kis furgonra. Az öt rabló a sikeres akció után nyomtalanul kereket oldott.

✦ MOSZKVA: A Pravda vasárnapi számának szokásos heti nemzetközi szemléjében a szocialista országok sokoldalú együttműködésének fejlődéséről, eszmei egységük és politikai összeforrottságuk erősödéséről írva rámutat: ennek az egységnek újabb megnyilvánulása az az egyre nagyobb mértéket öltő szocialista munkaverseny, amely a Nagy Október 60. évfordulójának tiszteletére bontakozott ki a testvérországokban. A Pravda emlékeztet arra, hogy a kezdeményezés a „vörös Csepel" munkásainak nevéhez fűződik.

Kurt Waldheim Rijadban

Damaszkusz

Kurt Waldheim vasárnap reggel közel-keleti körútja második állomásáról, Damaszkuszból Rijadba utazott.

A világszervezet főtitkára szombaton a szíriai fővárosban igen gazdag programot bonyolított le. Délelőtt Abdel Halim Khaddam külügyminiszterrel tárgyalt a genfi-konferencia felújításáról, majd délután ugyanerről a kérdésről Hafez Asszad szíriai államfővel tanácskozott. A találkozó után rövid sajtókonferencián számolt be tapasztalatairól.

Az esti órákban a világszervezet főtitkára Jasszer Arafattal, a Palesztinai Felszabadítási Szervezet Végrehajtó Bizottságának elnökével tárgyalt a PFSZ-nek a genfi konferencián való részvételével összefüggő kérdésekről. Mint maga Waldheim is hangsúlyozta, ezek a kérdések kulcsfontosságú szerepet töltenek be a konferencia felújítását célzó jelenlegi tárgyalássorozatban.

◆

✦ *MANILA: Marcos Fülöpszigeti elnök szombaton feltételes amnesztiát hirdetett meg az ország déli részén rejtőzködő muzulmán lázadók számára. Az amnesztiarendelet értelmében a kihirdetéstől számított 90 napon belül jelentkezniük kell az érdekelt személyeknek és esküt kell tenniük a köztársaságra és alkotmányára.*

✦ TEMESVÁR: Temesvárott szombaton folytatódtak a tárgyalások Erich Honecker, az NSZEP Központi Bizottságának főtitkára, az NDK Államtanácsának elnöke és Nicolae Ceausescu, az RKP főtitkára, a Román Szocialista Köztársaság elnöke között. Nicolae Ceausescu szombaton este díszvacsorát adott Erich Honecker tiszteletére. A vacsorán Nicolae Ceausescu és Erich Honecker pohárköszöntőt mondott.

✦ *PEKING: A penkingi sajtó jelentése szerint a kínai fővárosban jelenleg egyszerre négy országos tanácskozást tartanak katonai problémákról. A tanácskozásokon összesen 800 delegátus vesz részt, köztük a honvédelem céljaira termelő üzemek vezetői is. A küldöttek többek között a légvédelemmel, a katonai téren folytatandó tudományos kutatásokkal és a honvédelem céljait szolgáló termeléssel összefüggő kérdéseket vitatják meg.*

Két lány a távíróközpontban élet és halál között



Német híradóslányok. Ilyen ruhát viselt Angelika és Maria is.

„Moszkva szemei"

A svájci kör bezárult

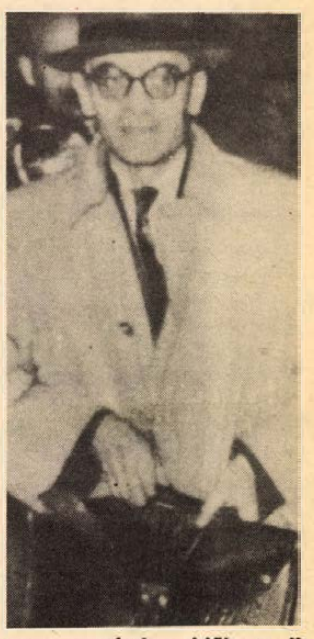

Lucy —, minden idők egyik legzseniálisabb hírszerzője

Megszokottan kattognak a géptávírók. A berlini Bendlerstrassén, az OKW/OKH géptávíró központjában *B. Ruland* veszi át a szolgálat vezetését. Rábélyegzi a sorszámot és az időpontot a titkos parancsnoki ügyekre... 1941. június 14. Szombat este hét óra van. Olyan este ez is, akár a többi... Azaz ezen az estén történik valami. Valami, ami, ha nem történt volna meg, talán örök homály fedné a második világháború egyik legnagyobb rejtélyét.

Ruland, miután üdvözli az aznap estére beosztott tíz híradós kisegítőnőt szétosztja a titkos parancsnoki ügyek táviratait a géptávírók előtt szürke köpenyben üldögélő kisegítőnők között. Feltűnik neki, hogy egyikükön, név szerint *Angelika von Parchim*-on súlyos zavar vesz erőt, amikor megáll a gépe mellett. A lány leveszi ujjait a billentyűkről, remeg a keze. Az ölébe rejtett táviratmásolat eredetileg *Fromm* vezérezredesnek szól, és nem más, mint a *Barbarossa*-hadművelethez sürgősen szükséges hadosztályok, különleges alakulatok listája...

Másnap *Angelika von Parchim* fölfedte titkát, azaz titkukat *B. Ruland* előtt: társnőjével *Maria Kalussyval* együtt rendszeresen készítenek másolatokat a kezük alatt átfutó titkos parancsnoki ügyekről. A szolgálatvezető azonnal látta, hogy „kémekkel" van dolga. A szolgálati szabályzat szerint kötelessége lett volna leleplezni őket, de nem tette, hallgatott. Ha a véletlen eset elmarad, ma is találgatásokra kényszerülnének mindazok, akik arra kíváncsiak, hogyan kerülhettek a német főhadiszállás legtitkosabb tervei, elgondolásai a szovjet hírszerzés kezébe.

Ruland most — több, mint harminc év után — fölfedi a titkot. „A háborút Svájcban nyerték meg..." és a hasonló hazaárulás-elméletekkel szemben egyértelműen leszögezi, a háborút a Szovjetunió a harctereken nyerte meg. A győzelemhez azonban kétségtelen, nagyban hozzájárult a hírszerzés, különösképpen a Radó-csoport munkája.

De hát hogyan lehetett megszerezni a legtitkosabb információkat anélkül, hogy észrevették volna, hogyan lehetett ezeket éveken keresztül szinte zavartalanul áramoltatni Moszkva felé? A magyarázat nem olyan bonyolult, mint hinnénk. Egyetlenegyszer magam is engedtem a kísértésnek, hogy dokumentumokat tüntessek el — írja *Ruland*. Győzött bennem az újságíró. Magamhoz vettem, zubbonyom zsebébe süllyesztettem, és hazavittem a Hitler-elleni összeesküvők valamennyi táviratának eredeti dokumentumát és a vezéri főhadiszállás valamennyi táviratreagálást. Hogy volt ehhez bátorságom? A kapuőrség a hosszú évek alatt egyetlenegyszer sem szólított fel, hogy nyissam ki az aktatáskámat.

A távíróközpont 1943-as rekordévében 8 122 346 táviratot továbbított, ebből 18 ezer volt titkos. A híradós kisegítőnőknek volt miből válogatniuk...

Anyaguk néhány minisztériumi informátor híranyagával kiegészülve *Werner Kemper* őrnagyhoz került, aki a hírblokkot megszerkesztve továbbította Svájcba *Lucy*nek, azaz *Rudolf Roesslern*ek, a cseppet sem túlzó állítások szerint minden idők egyik legzseniálisabb hírszerzőjének. Tőle jutott az anyag *Dórához*, aki a kapott információkat rádiósaival Moszkvába továbbította. A bendlerstrassei lányok azonban mit sem tudtak *Lucy*-ről és arról, hogy voltaképpen kinek dolgoznak. A csatornát *Radó* is csak *Lucy*-ig ismerte — egészen addig, amíg a svájci kör B. Ruland páratlan érdekességű, *Moszkva szemei* című könyvével — a közelmúltban — be nem zárult.

A hírszerző lányok valódi nevét természetesen csak haláluk után lehet fölfedni, addig hétpecsétes titok marad. A közjegyzőileg hitelesített, erről szóló okirat a világ egyik legbiztonságosabb bankjának páncélszekrényében van.

Bebesi Károly



Mohácsi busók

RAJZOLTA: KIRÁLY JÓZSEF

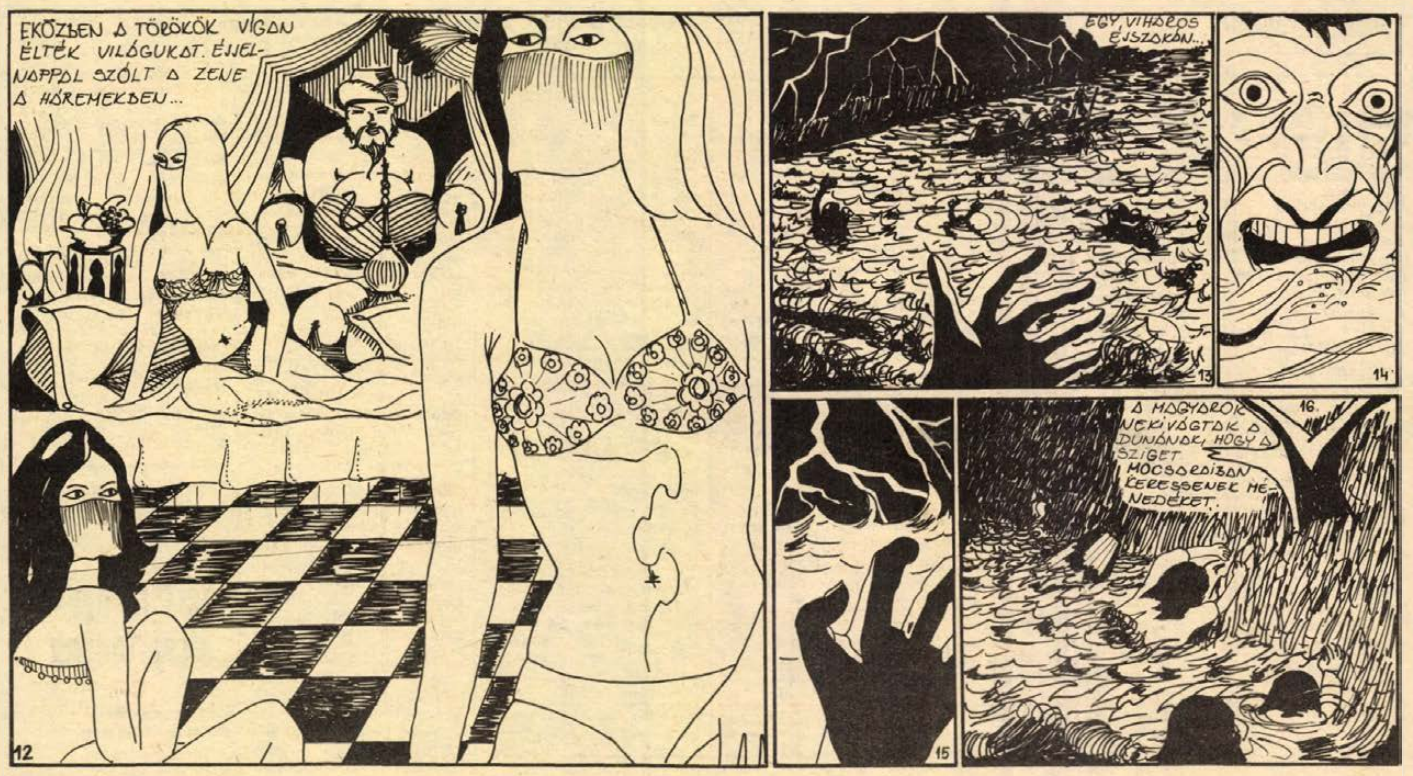

A szex olyan mesterség...



Az 1929-es archív képen (Stella Fotószalon, Pécs, Ferenciek u. 31.) Patkós György, Blázsik Károly, Kardos Tibor, Kolozsvári Grandpierre Emil és Kováts József.

Pécsett indult az írói pályán

Látogatóban Kolozsvári Grandpierre Emilnél

A tárgyak bűvölete: egyszer rég a múzeumban járva láttam Szendrey Júlia jegygyűrűjét. Barátnőm ujját hozzápróbáltam — épp illett rá a parányi gyűrű. Ha ékszerésznél látom a vékony karikát, tán unottan félretolom, de így, megszentelve az átlagtól való különbözés varázsával, külön jelentést kapott. Hasonlót éreztem Kolozsvári Grandpierre Emil rózsadombi lakása felé baktatva: nem lehet megszokni a nagyot alkotó emberek közelségét, újra és újra torokszorító zavart érzek.

Aztán beléptem a házba, néztem a feliratot: *dr. Grandpierre Emil.* Alatta — mitagadás — ákom-bákomokkal odavetve: bejárat a kert felől. Az emeleten valaki porrongyot rázott, a ház előtt autók robogtak, az író szívélyesen üdvözölt, és minden barátságos, emberi és köznapi lett. Igazi török kávét ittunk, Kolozsvári-módra. Nem tudnám elárulni a receptet, a finom trükkök meghaladják szellememet — maradjon ez is a hetven éves alkotóművész számos titkának egyike. A kísérleti léggömbként felbocsátott, Nagy Ideákról szóló első kérdést azonnal kilőtte:

— Hadd beszéljek inkább Pécsről — mondta. — Sokszor írtam, beszéltem a városról, de így összefüggésében még nem. Kolozsvárról Pestre kerültem, majd Franciaországba, Belgiumba, s aztán következett Pécs. Halott, unalmas város volt, ma már el se hinnék. Valahányszor Pécsre látogatok, megkérdezem magam: miért nem egy ilyen pezsgő, ragyogó Pécsett éltem?... A baráti körön kötött a városhoz. Öt nagyot akaró ember jött össze, közös fényképünkre egyikük világmegváltó nagyképűséggel rá is írta: Vajon elbír-e bennünket a huszadik század?! Jóbarátok voltunk, a vetélkedés azonban szétrobbantott bennünket. Tanulmányi útra Kolozsvárra mentem, fél év alatt megírtam első regényemet, s én, az outsider robbantam be elsőnek a köztudatba. Az „ötök" egyik tagja, Kardos Tibor — később maga is jelentékeny személyiség — sosem bocsátotta ezt meg nekem. A többiek inkább: *Kováts József*, utóbb erdélyi író, Szabó Dezső követője. Fiatalon, harminc éves korában meghalt, most kezdik fölfedezni. *Dr. Blázsik Károly*, jelenleg az Egyesült Államokban a világ legnagyobb tébolydájának belosztályát vezeti. *Patkós György* joghallgató erőszakos fickó volt: zsarolással a helyi színházi lap főszerkesztője lett. Hasonló módon került Bajcsy-Zsilinszky lapjához, ahol a Nemzeti Színház igazgatóját buktatta meg, fődramaturg lett, majd a Katona József színház igazgatója. Azóta ő is meghalt.

— *Pécsett vált íróvá?*

— Már gyermekkoromban tudatosan író akartam lenni, de Pécsett indult a pályám, abban a pezsgésben, amit kiváltottunk a halott városból. Most már ötödik évtizede ez az életformám, csinálom, s számomra a legfontosabb dolog.

— *Rengeteget írt fiatalokról, a szerelemről. Hogyan látja most a kérdést?*

— Mikor azokat a köteteimet írtam, — tíz-tizenöt éve — én voltam az első, aki nálunk a „szexhullámmal" foglalkozott. Rengeteg unokahúgom, unokaöcsém van, némelyiknek pótpapája voltam. Ma már ők is családos emberek, kicsit lazult a kapcsolatom a mai fiatalsággal. Sokuk nagy lehetőségekkel indul, befolyásos papa, kocsi, lakás. A többségnek ez nincs meg, vasakarattal törtet az érvényesülés felé. Rettenetes áron: közönyössé válik, hiányzik belőle a biológiai optimizmus. Nem értem: egy csinos fiú vagy lány miért nem örül annak, hogy csinos?! Ezzel az enerváltsággal magyarázom az olasz fiúk ingyen elért nagy sikerét! Olyan életvidámságot hoznak magukkal, ami a mi lányainkból hiányzik. Elég rég történt, hogy egy kislány kikezdett velem. Mit mondjak: nem volt túl gondozott. Javasoltam neki, hogy fürödjön meg. Minek? — kérdezte — majd utána... A közöny, az unalom!

— *Apropo: szex...*

— Sokan úgy vélik, evvel lehet legolcsóbban eltölteni az időt. Pedig — ahogy Anatole France roppant szellemes paradoxonba foglalta — ez egy olyan mesterség, mellyel ötven éves kor előtt nem is szabadna megpróbálkozni... Igaz, akkor meg már minek? Sajnos, kihalóban van az igazán női nők fajtája...

Még sokáig beszélgettünk az íróval, aki — manapság ritka jelenség — köznapi egyéniségnek épp oly jelentős, mint írónak. Kívánjuk neki, hogy a csak rá jellemző dolgok (az aszimmetrikus perzsaszőnyeg, a négyéves törköly, a kínai festmények, olasz vázák) között még nagyon sok regénnyel magyarázza meg nekünk, kik vagyunk.

Szántó Péter

Világgyőztes Drávaszabolcson

Valamikor régen Macedonia, Bosznia és Hercegovina hegyeiben tenyésztették ki a Sarplaninac fajtájú „farkasölő juhászkutyát". Színe szürke, feje fekete, a kifejlett kan testsúlya 60—70 kiló. Bátorságáról, harckészségéről, gazdája iránti hűségéről legendákat meséltek. Jugoszláviában is kevés van, úgy tűnt Magyarországon egyetlen darab sincs.

Szinte véletlenül derült ki, hogy Fábos Imre, a Vízügyi Igazgatóság gépkocsivezetője 1975-ben a semici Kambic Anton tenyészetéből megvásárolta a Zarja nevő szukát, mellyel több bel- és külföldi kiállításon elért kitűnő eredmények mellett az 1976 júniusi innsbrucki kiállításon Ifjúsági Világgyőztesi eredményt ért el.



A kutyát a bjelovari dr. Stupar Marat od „Kreisimira" kanjával párosította és Zarja jelenleg nyolc négyhetes kiskutya — igen dühös — anyukája.

Polgár József

Ördögök Győrben

Filmesek szállták meg vasárnap Győrt. A Rába Szállóban 64 német és magyar filmes szállásolta be magát. A nagy győri filmes mozgásnak az az oka, hogy a nyugatnémet Norddeutscher Rundfunk megbízásából a MAFILM nemzetközi stúdiója hétfőn a Rába partján kezdi meg a Dosztojevszkij: Ördögök című regényéből készülő négyrészes tv-film forgatását.

A film rendezője Karl Peter Will, főszereplői pedig Iglódi István, Bánhidi László és az osztrák Helmuth Qualtinger.

Előkerült a piros bugyelláris...

Föltámad a népszínmű?

Az operettsikereket is leköröz te

Előkerült a piros bugyelláris... No persze nem a legjobb minutában, hiszen Csillag Pali, a nyalka huszárőrmester, aki elvesztette – egyik pácból a másikba kerül általa. Becsületén nem esik folt, ámbár fejében – így kívánja ezt huszáréknál is meg hát falun is a „reglama" – ha kiderül, meg kell nősülnie... Akkor is, ha nem fűlik hozzá a foga túlzottan. De hát végül minden jóra fordul, tisztázódnak a félreértések, jöhet a finálé: „Fekete szem éjszakája, ahány csillag ragyog rája..."

Remélem, nem árultunk el túl sokat azoknak, akik látni szeretnék esetleg a kaposvári Csiky Gergely Színház legutóbbi bemutatóját, amely hetek óta táblás házakkal és tartós jegymizériával megy, az egykori „nagy" operettsikereket is messze leköröz ve.

A bemutató és a hatása is meglepő, meghökkentő. Közönségnek és szakmának egyaránt. A színház különben eladhatatlan székei is gazdára találnak, meg a pótszékek is... Pesti kritikusok egymásnak adják a kilincset, s lehet, újabb színházi vita lőporát érezni a levegőben... A fiatalok, az iskolák tömegeit pedig elhozza a kíváncsiság: milyen is volt egykor az a népszínmű, amelynek fölhígult, árvalányhajas műparaszti világáról bizony nem sok jót hallhattunk.

Valamit azért nem lehet kihagyni. Valamikor, a múlt században e daraboknak (Szigligeti, Tóth Ede, Csepreghy és mások népszínműveinek) fontos társadalmi és színháztörténeti szerepük volt a magyar nyelvű játékszín életében. S e darabokat és e dalokat mégiscsak (partnerével Tamássy Józseffel) a nemzet csalogánya, Blaháné vitte sikerre a ma is róla elnevezett téren fölépített Népszínházban, mely 1908 után a Nemzeti Színház otthona lett, 1964-es lebontásáig. Ám a népszínmű — ha némelyik valós társadalmi ellentéteket is fölvetett — soha nem válhatott igazi paraszti sorsot-világot, igazi problémákat ábrázoló népdrámává. Ezt már a századforduló és a századelő írói tették meg, miután a népszínmű végképpen üzletté, kommersszé vált. Gárdonyi *A bor*-áig, Móricz *Sári bíró*-jáig, *Uri muri*-jáig azonban mégiscsak a népszínmű haladó gyökereitől vezet az út.

E hagyományokat és mai hatásukat lemérendő jutott színpadra, így hát előkerült a régen feledésbe hullajtott *Piros bugyelláris*, Csepreghy Ferenc, az asztalosinasból lett népszínműíró darabja Kaposvárott. Kétségtelenül ez se indukál társadalmi feszültséget a paraszti világból, mégsem sorolható az értéktelen tucatművek közé. Itt is uralkodnak a műfaji követelmények, problematikája mégis elüt az átlagtól: az asszony, a nő helyzetének kiszolgáltatottságát veti fel. Szerzőjével mostohán bánik a tudományos krónika: nem vagy alig említik. (A hatkötetes Magyar Irodalomtörténet népszerű diáknyelven „a Nagy-spenót" idevágó passzusa meg jó alaposan el is parentálja.)

A színház — *Szőke István* rendezésében — úgy érezni örömmel, a színjáték élvezetével, mértéktartóan és színvonalasan állította színpadra Csepreghy darabját. Szerencsés kézzel válogatva néhány valóban szép, életteli szálat a sematikus-érzelgős népies műdalok befülledt szénakazlából. Előadásukban is a *dalnak* járó tisztelet uralkodik; nincs „röcögtetés", könnyzacskót birizgáló „most szakad meg a jó magyar szívem!"-stílus. (A főbb szerepeket *Molnár Piroska, Simon Géza, Bregyán Péter th., Kun Vilmos, Tóth Béla, Somogyi Géza* és mások alakítják, kedvesen, hangulatosan.) De hogyan esett a választás éppen a Piros bugyellárisra, amely az utóbbi 30—40 évben jószerével csak falusi műkedvelő társulatok műsorán szerepelt? A választ Babarczy László főrendezőhöz fordultunk:



A bíróné: Molnár Piroska

— A darabot a rendező találta — mondotta. — Megnéztük, s láttuk, igaza van. Egyfelől színházunknak van egy törekvése: elfeledett, eltemetett forrásértékeket találni; másfelől ebben a darabban valóban több a reális életanyag... Végső fokon érték és giccs határán van, s mi ezt az értéket akartuk látni, közelebbről. Nem, szó sincs „rehabilitációról", nem kívánjuk a műfajt újra föltámasztani. Nem követi másik, nem lesz „Falurossza" stb. A hatása így is lemérhető...

Előadás előtt a színház előcsarnokában öreg csizmásünneplős bácsika szólított meg: Nem tetszik tudni, a másik folyosón is van ruhatár?... Megnyugtató válaszomra „gyere anyjuk!" fölszólítással beállt a másik tömeg végére.

Lehet, hogy most járt először kőszínházban?...

Wallinger Endre



Jelenet a Piros bugyellárisból: Belák Margit, Cselényi Nóra és Molnár Piroska

BÖRZE SAROK

Téglából épült istállót, vagy pajtát vennék lebontásra Cserdiben vagy környékén. „Tégla" jeligére a Hunyadi úti hirdetőbe.

TS 125-ös MZ motorkerékpár eladó. Érdeklődni: 10-655/35-ös telefonon. Vincze. 8—15 óráig.

Érvényes műszaki vizsgával rendelkező gépkocsit ZSIGULIT vennék. „20 000 kp. + havi törlesztéssel" jeligére a Hunyadi úti hirdetőbe.

Eladó halóleset miatt, áron alul egy db tizenkét éves friss fejős tehén, egy db négyéves vemhes tehén, egy db hétéves sodrott kancaló. Kővágószöllős, Rákóczi út 14.

Lakókocsi télen is lakható nagy elősátorral és egy japán rádiómagnetofon, gépkocsihoz eladó. Doktor Sándor út 50. (Madárbolt.)

Külön bejáratú albérleti szoba, fürdőszoba használattal két komoly nőnek kiadó. Pécs, II., Zidinakörnyék 11.

Elcserélném főbérleti kalocsai kétszobás nagyméretű lakótelepi lakásomat hasonló pécsi lakásra. „Minden megoldás érdekel" jeligére a Hunyadi úti hirdetőbe.

247 négyszögöl vízparti telek, házzal eladó. „Balatonfenyves" jeligére a Hunyadi úti hirdetőbe.

408-as MOSZKVICS bontva alkatrészenként eladó. Magyarürögi út 120.

Balatonfenyvesen ikernyaraló rész eladó. „Parti telek" jeligére a Hunyadi úti hirdetőbe.

Szekszárdi olajkályha, gyermekkocsi, kocsiba akasztós is eladó. Tolbuhin út 33. Herold.

Szentlőrinc, Szent István út 15. sz. alatti háromszobás, fürdőszobás családi ház, 400 négyszögöl kerttel eladó. Érdeklődni: a helyszínen kedden és szerdán 2—6 óráig.

Üres szoba-konyhás albérletet keresek március 1-vel, rendes, tiszta helyen két felnőtt részére. „Kertbarátok" jeligére a Hunyadi úti hirdetőbe.

Gyermeket váró házaspár külön bejáratú üres szoba-konyhát vagy garzont bérelne maximum tíz hónapra. „Sürgős" jeligére a Hunyadi úti hirdetőbe.

Több éves gyakorlattal elhelyezkednék marhapásztornak. Böröcz József. Szilvás, Attila utca 18.

Három szoba, konyhás, fürdőszobás házrész beköltözhetően eladó. Balatonlelle, Rákóczi út 328. Varga Antal.

Pécs, Kertváros, Víg utca 21. számú kertes családi ház beköltözhetően eladó.

Otven mázsa első osztályú kerti széna eladó. Gödre, Ady út 7.

Eladó Kaposszekcső szőlőhegyen 1241 négyszögöl terület, 441 négyszögöl szőlő-gyümölcsös. A többi rész 200 négyszögöles parcellákban megvehető. Dombóvár közelében. Kaposszekcső, szőlőhegy. Árpád utca 44.

Külön bejáratú bútorozott szoba azonnal kiadó. Kaposvári út 10.

Két szoba összkomfortos öröklakás beköltözhetően eladó. „Mecsek oldal" jeligére a Hunyadi úti hirdetőbe.

Teatűzhely, gáztűzhely nyomáscsökkentővel, palackkal együtt eladó. Ditz malom 10.

Elcserélném két szoba, előszoba, kertes házamat garzontól kétszobásig, komfortos főbérletre. „Garázslehetőséggel" jeligére a Hunyadi úti hirdetőbe.

Beköltözhető két szoba összkomfortos öröklakás eladó. Kacsóh Pongrác út 12. I. 6.

Távfűtéses, külön bejáratú albérleti szobát keresek fürdőszoba használattal azonnal. „511 223" jeligére a Hunyadi úti hirdetőbe.

Darányban jó állapotban lévő családi ház 1240 négyszögöl telekkel, melléképülettel sürgősen eladó. Érdeklődni lehet: Árpád út 7. 16 óra után.

ZK-s Wartburg de Luxe T. T. gépkocsimat eladnám, vagy elcserélném ZK-s Lada 1300-ért. „Fáklya" jeligére a Hunyadi úti hirdetőbe.

Uránvárosban, kétszobaétkezős, nagyméretű távfűtéses összkomfortos II. emeleti tanácsi lakásomat térítéssel elcserélem 2 szoba félkomfortos hasonlóra. „Hétemeletes" jeligére a Hunyadi úti hirdetőbe.

220 négyszögöl szőlő eladó, Kisposta-völgyben. Érdeklődni: Pécs, Orgona utca 5. (Kertváros), vagy este 10-274-es telefonszámon.

Bécsi zongora eladó. Telefon: 18-637.

Belvárosi 3 szobás öröklakás tanácsi cserével eladó. „Féláron" jeligére a Hunyadi úti hirdetőbe.

353-es WARTBURG, 125 cm³ MZ eladó, esetleg MOPEDRA cserélhető. Ugyanitt sertéstrágya, fa és fém nyúlól olcsón eladó. Vasas II., Kút utca 32.

Nyolc hónapot elhaladott elsőrendű vemhes üsző eladó. Pécsudvard, Széchenyi út 78.

Pécsi két és fél irodahelyiségből + garázs és raktár

bérelményünket elcserélnénk

négy helyiségből álló bérleményre.
Telefon: 13-098.

Megszűnt egy szakosztály

Mi lesz a PMSC-öttusázók sorsa?

- *Méregdrágák voltak a lovak*
- *Felnőtt korra elfogytak a versenyzők*
- *Senki sem vállalja*

A háromtusa csaknem három évtizedes múltra tekinthet vissza Pécsett, az öttusa szakosztály 1964-ben alakult. Az ötvenes években a Magyar Honvédelmi Sportszövetség (az MHSZ elődje) égisze alatt működött országszerte a háromtusa szakosztályok többsége és számos élversenyző kezdte itt sportpályafutását. Elég ha egy nevet említünk: Balczó András. Később az MHS-ből MHSZ lett és ez a szövetség arculatában is változást hozott, a háromtusa a társadalmi egyesületekhez került. Az egyesületekben háromtusával csak akkor volt érdemes foglalkozni, ha öttusa szakosztályt is alakítottak.

A Pécsi Dózsa háromtusa szakosztályából 1964-ben lett öttusa szakosztály. A pécsi öttusázók rövid idő alatt a vidék legjobbjai lettek, de 1970-től nem volt felnőtt versenyzőjük, csak utánpótlás korúakkal foglalkoztak. Bank ugyan 1969-ben az országos ifjúsági bajnokságon második lett, de a felnőttek között évekkel később már nem találkozhattunk nevével. 1973-ban a fúzió után a PMSC-ben sportolhattak tovább az öttusázók. Még abban az esztendőben az ifjúsági csapat — Sápi, Cserna, Varga — a magyar bajnokságon a dobogó harmadik fokára állhatott. A következő években mindhárman tovább tanultak és más sportágat választottak. A serdülők (háromtusában) 1975-ben országos bajnokságot nyertek csapatban (Bernát, Würth, Szücs). Ekkor az egyesület elnöksége — az utánpótlás biztató eredményei következtében — úgy határozott, hogy két év türelmi időt ad a sportágnak. Ha addigra nem sikerül felnőtt versenyzőt nevelni, akkor nincs értelme más sportágak számára, nagy költségek mellett, utánpótlást biztosítani.

●

Évekkel ezelőtt mi is foglalkoztunk a kérdéssel: vajon miért nincs felnőtt öttusázó Pécsett, hisz az utánpótlás mindig hozza az eredményeket. Az akkori megállapítás most is időszerű, a többség vagy a továbbtanulás vagy a katonaság miatt befejezi az öttusát. Ebben a sportágban naponta legkevesebb kétszer kell kemény edzést tartani, de nem ritkaság a napi három edzés sem. Ilyen munka mellett főiskolán vagy egyetemen is helytállni nagyon nehéz. És annak az öttusázónak, aki húszegynéhány évesen nem sikerül eljutnia az ország legjobbjai közé, annak valóban célszerűbb előtérbe helyezni tanulmányait.

Hétéves szünet után 1976-ra kialakult egy felnőtt csapat, de csak rövid ideig. A Pécsett katonáskodó Rátonyi leszerelt és visszament a fővárosba, a Tanárképző Főiskolán tanuló Mórócz pedig bejelentette, hogy túl nagy a megterhelés, inkább marad egy számnál és úszó lesz. A csapat harmadik tagja Szentirmai is tanul a főiskolán, kérdés, ő marad-e. Egy biztos, a PMSC-nek 1977-ben nem lett volna felnőtt csapata.

A kétéves türelmi idő lejárt, a PMSC elnökségének döntenie kellett. Az elnökség úgy határozott, hogy megszünteti a szakosztályt.

●

Nézzük mit mondanak az érdekeltek!

Baracs Ferenc, a PMSC ügyvezető elnöke:

— *Egy szakosztály létét három tényező határozza meg. Van-e jövője, érdemes-e anyagiakban támogatni és a szakember kérdés. Öttusa szakosztályunknál bebizonyosodott, hogy nem képes felnőtt versenyzőket nevelni ezért erre a szakosztályra komoly összegeket fordítani nem célszerű. Márpedig az öttusa nem olcsó sportág. Csak a lovak közel félmillióba kerültek évente és a bevétel mindössze 34 ezer forint volt. Akkor hol van még a lőszer. Ráadásul nincs megfelelő szakember sem, mert Maletics György, az eddigi vezető edző nem kötött újabb szerződést az egyesülettel. Helyére nem találtunk megfelelő szakembert. A felsorolt okok miatt határozott úgy egyesületünk elnöksége, hogy megszünteti az öttusa szakosztályt.*

Maletics György edző:

— *A sportág éveken át élethalál harcát vívta: legyen, vagy ne. Az ifjúsági korból kinőtt versenyzőket tanulmányaik miatt nem tudtuk megtartani, így örök bizonytalanságban voltunk. Ki az, aki úgy szeretne dolgozni, hogy állandóan bizonytalanságban van. Ezért nem vállaltam a továbbiakban főállásban az edzősködést. A sporttól nem szakadok el, az általános iskolások úszóoktatásában veszek részt és szívesen segítek az öttusában is, ha lesz Pécsett szakosztály.*

Rózsahegyi Mátyás, a Pécs városi sportfelügyelőség vezetője:

— *Évek óta egy helyben topogott az öttusa Pécsett. Olyan sportággal foglalkozni, melynek nincs végeredménye és ráadásul nagy anyagi ráfordítást igényel, nem célszerű foglalkozni. Tárgyalásban vagyunk a pécsi Új Élet Termelőszövetkezettel a lovak megtartása ügyében. Ha vállalják, akkor a lovaglás tömegsport formában megmaradhat. Hogy melyik egyesület vehetné át a városban az öttusát? Ha a lókérdésben támogatást kapna, akkor talán a Steinmetz SE, mert náluk egyszerűbb a lőszer kérdés. De egy egyesületet sem lehet kötelezni arra, hogy ráfizetéses sportággal foglalkozzon.*

●

A hozzászólók érvei elfogadhatók. A sportág az utánpótlás korúak sikerei ellenére évek óta nem tudott előrébb lépni. Tulajdonképpen az öttusa Pécsett önmagát ütötte ki. Sajnálatos, hogy közel 100 fiatal nem űzheti kedvenc sportágát, de az öttusát tömegsport szinten fenntartani felelőtlenség lenne.

Hét edző aláírásával levél érkezett a PMSC-hez és a levélírók vállalják, hogy az eddiginél kisebb anyagi támogatás mellett is az 1969-es szintre hozzák a szakosztályt, amely akkor a vidék legjobbja volt. Dicséretes vállalás. De nem szabad azt sem figyelmen kívül hagyni, hogy ma már mások a követelmények, mint 8—10 évvel ezelőtt voltak. És egyáltalán: milyen sportbeli rangot jelent a vidék legjobbjának lenni. Semmilyet! Lehet, hogy a vidék legjobbja, csak a magyar mezőny huszadik helyezettje. Ekkor ugyanott vagyunk, ahol most.

Nem öröm, de ki kell mondani: azoknak van igazuk, akik úgy döntöttek, hogy a szakosztályt meg kell szüntetni.

Lázár Lajos

Az NDK nyerte a négyes bobok világbajnokságát

Vasárnap a svájci St. Moritzban a harmadik és a negyedik futammal befejeződött a négyes bobok idei világbajnoksága. A végső győzelmet az olimpiai és a világbajnoki címet védő NDK egysége szerezte meg, élén Meinhard Nehmerrel. A győztes négyes az utolsó két futamban ugyan kikapott a svájci B-csapattól, de az első két futamban aratott fölényes győzelmének köszönhetően így is elnyerte a bajnokságot.

Négyes bobok világbajnoka: NDK (Meinhard Nehmer, Hans-Jürgen Gerhardt, Bernhard Germeshausen, Raimund Bethge), 4:42.42 p (1:09.50, 1:10.54, 1:11.15, 1:11.23), 2. Svájc/B (Erich Schaerer, Ueli Baechli, Ruedi Marti, Sepp Benz) 4:42.96 (1:10.03, 1:10.84, 1:11.02, 1:11.07), 3. NSZK/B (Jakob Resch, Herbert Berg, Fritz Ohlwaerter, Walter Barfuss) 4:43.53. 4. NSZK/A 4:43.54, 5. Svájc/A 4:44.07, 6. Svédország 4:45.55.

Fölényes győzelem

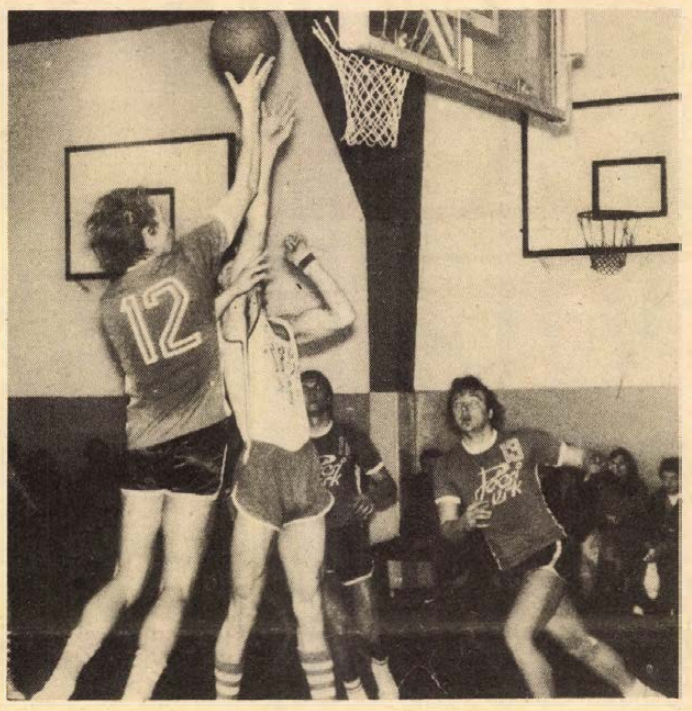

PVSK—TFSE 108:86 (51:44). NB I., férfi mérkőzés, Vasutas-tornacsarnok, 300 néző. V.: Ritter, Dékei. A PVSK végig vezetve biztosan győzött. Az első félidőben még helyenként megszorította a pécsieket a TFSE, de szünet után nagy fölénybe került a vasutas csapat. Legjobb dobók: Vágvölgyi (25), Rabb I. (23), Rabb II. (16), Tóth (14), illetve Horváth (26), Novák (16). Képünkön: Rabb I. (12) kosárra dob.

Sportvetélkedő Mohácson

Együtt küzd a család

Nem mindennapi verseny a Park utcai iskolában

A közönség egy vezényszóra helybenfutást csinált, majd visszaült helyére és megkezdhette a szurkolást. Nem mindennapi versenyre került sor a hét végén Mohácson, a Park utcai Általános Iskolában.

Az iskola szülői munkaközössége és tantestülete családi sportvetélkedőt szervezett. Érdemükét az sem kisebbíti, hogy az NDK-ban ezt már régóta csinálják, és mi is gyakran láthattunk hasonlót a televízió vasárnap délelőtti adásain. A mohácsiak kezdeményezésének egyik indító oka az volt, hogy a szülők ismerjék meg azokat a követelményeket, amelyeket gyermekeiknek kell teljesíteni az iskolában. A másik ok, a szép hagyományokkal rendelkező mohácsi tömegsport ápolása és további kiterjesztése.

Az ünnepélyes megnyitó után elkezdődött a nagy verseny. Egy család alkotott egy csapatot. Papák, mamák és gyermekük (együtt a három tagú csapat) nagy izgalommal álltak rajthoz. Igaz, voltak közöttük, akik nemrég még aktívan sportoltak, de mégsem mindegy a legalább száznyolcvan főnyi szurkoló, vagy ellendrukker szeme láttára versenyezni.

A verseny szünetében az egyik „apuka", Mester József így nyilatkozott:

– Először nagyon meglepődtünk, mert ilyenről nem hallottunk. Én nem sokat töprengtem a dolgon, de a feleségem húzódozott. Nem akart ennyi ember előtt szerepelni. Végül sikerült meggyőzni, és most nagyon jól érezzük magunkat.

Hat versenyszámban mérték össze tudásukat a résztvevők. A jelképes dobogóra, az ugrózsámolyra végül is a Keszthelyi, a Dabasi és a Zoltán család állhatott fel. A rendezőség értékes jutalmakat: futball-labdát, tornaeszközöket és sok hasznos sportszert nyújtott át a résztvevőknek. Az igazi jutalom azonban az volt, amit maguk szereztek maguknak: a mozgás, a játék öröme.

Illés Zoltán

Fedett pályás atlétikai verseny

A PMSC vasárnap délután négy versenyszámban fedettpályás versenyt rendezett a Tüzér utcában. A pécsi atléták mellett szekszárdiak is rajthoz álltak.

Jobb eredmények. Férfiak: 60 m-es síkfutás: 1. Varga (PMSC) 6.9 mp, 2. Solymossy (PMSC) 6.9 mp. Magasugrás: 1. Simon (PMSC) 195 cm, 2. Veres (PMSC) 190 cm. Serdülők: 1. Kovács (Szekszárd) 195 cm.

Nők: 60 m-es síkfutás: 1. Takács (PMSC) 8.1 mp, 2. Varga (Universitas PEAC) 8.3 mp. Magasugrás: 1. Gubán (PMSC) 174 cm. Serdülők: 1. Ilovai (Sportiskola) 165 cm.



a monitor mellől

Atlétikáról, bokszról, kézilabdáról...

A világ két távolugró csillaga közül Jesse Owenset nem láttam versenyezni. Montreálban személyesen találkoztam vele, bizony megöszült már az 1936-os olimpia kiemelkedő egyénisége. Bob Beamonnal sohasem találkoztam, viszont ott voltam 1968-ban a mexikói olimpiai stadionban, amikor fantasztikus világcsúcsát ugrotta.

Érdekes volt olvasni a Szovjetszkij Szport-ban a távolugrás volt világcsúcstartójának és Európa-bajnokának a szovjet Igor Ter-Ovaneszjánnak véleményét az atlétika e két világnagyságáról: „Bob Beamon csodálatos világrekordját csak eszményi sportoló szárnyalhatja túl, de csak a tökéletest megközelítő feltételek mellett. 890 cm-es ugrása a sport egyik legkiemelkedőbb teljesítménye — vélekedik Ter-Ovaneszjan. — A jelenlegi gárdában senkit sem látok, aki ezt az eredményt meg tudja közelíteni. Furcsán hangzik, de így van: függetlenül Beamon eredményétől a távolugrók átlageredménye Owens 1936-ban elért 813 cm-es ugrása körül mozog. Ennek több oka is van. A Szovjetunióban például az, hogy nincs szovjet távolugró iskola, ellentétben a magasugrókkal, ahol Brumel jóvoltából beszélhetünk külön stílusról, melyet még ő alapozott meg. A jobb eredmények kulcsa a sokoldalú felkészítésben és az egyéni technika tökéletesítésében rejlik. Felesleges a régiek mozgását, stílusát utánozni; maximálisan ki kell használni az egyénben rejlő lehetőségeket. E tekintetben a jugoszlávok kiválósága Nenad Stekics példája követhető, de Beamon eredményét egyelőre sem ő, sem kollégái jó ideig nem fogják megdönteni!"

*

A Nemzetközi Sportújságíró Szervezet (AIPS) ökölvívó bizottsága elkészítette az amatőr ökölvívók világ- és európai ranglistáját. A világranglistán súlycsoportonként 10 versenyzőt sorolnak fel, kontinensünk értékelésében viszont csak hatot. Az előbbin 60, az utóbbin 36 a lehetséges elérhető maximális pontszám.

Az összeállításnál természetesen a montreáli eredményeket vették elsősorban mérvadónak. A 11 súlycsoportban olimpiai aranyérmes a listavezető.

Azt hiszem mondanom sem kell, hogy nekünk magyaroknak nincs a ranglistával mit dicsekednünk. Mint az olimpiai szorítóban, a szavazáskor ezúttal is Kuba—Egyesült Államok párharc folyt, melyben végül a kubaiak kapták a legtöbb pontot. A világranglistán csak Kuba és a Szovjetunió szerepel versenyzőkkel valamennyi súlycsoportban. Magyarország öt versenyzővel a 11. helyet foglalja el, de Európában, ahol a szovjet bokszolók fölénye és első helye vitathatatlan, már előrébb rangsorolták Gedóékat, Jugoszlávia mögé a 7. helyre.

Még egy érdekes statisztikai adat: a világranglistára 27, az európaira 14 ország ökölvívói kerültek.

*

Nehéz dolga lesz csütörtökön Kijevben az ötszörös bajnok Vasas női kézilabda csapatának. A budapesti Körcsarnokban szerzett 3 gólos előny elég soványnak tűnik, hiszen a Szpartak, nem túlzás! — nemcsak kontinensünk, de talán a világ legjobb csapata. Montreál erre a legjobb bizonyíték.

A piros-kékek csak egy esetben juthatnak tovább: ha gyorsaságban, szellemességben, ötletességben veszik fel a versenyt Turcsináékkal. Ha sikerül a Szpartaknak játékstílusát Sterbinszkyékre kényszeríteni, oda a továbbjutás halvány reménye is.

A továbbjutást illetően, ismerve az erőviszonyokat, meglehetősen pesszimista vagyok. Ha Bujdosó úgy véd, mint Budapesten és úgy mint másfél éve a kijevi vb. döntőjében, akkor rossz előérzetemet megcáfolva a BEK elődöntőjébe is bekerülhet a Vasas.

Én csak azt remélem, hogy csütörtökön este kiderül, mégiscsak rossz jósnak bizonyultam...

Szőnyi János

Dolgozókat felvesznek

GYERMEKKÓRHÁZ — Nyár u. 8. — felvesz szakképzett ápolónővéreket és képesítés nélküli segédnővéreket. (60806)

KAPOSVÁRI Ruhagyár pécsi telepe felvesz varrodai munkára szakmunkásokat és betanulókat. Jelentkezés: Pécs, József A. u. 17., munkaügy. (50225)

LAKATOSOKAT (lehet nyugdíjas is) felvesz a Mecseki Kultúrpark. Jelentkezni lehet: 8—16 óra között a vidám parki irodában. (276)

FELVESZÜNK értékkönyvelőt közgazdasági technikumi végzettséggel, legalább 3 éves gyakorlattal, készáru raktárost, középfokú végzettséggel rendelkező műszaki ügyintézőt, valamint asztalost, rakodót, kályhafűtőt, udvarost, férfi és női betanított és segédmunkásokat, műhelytakarítót. Pécsi Bútorgyár Pécs, Somogyi Béla út 6. sz. (275)

A PÉCSI Dohánygyár felvesz női munkaerőket betanított munkára, dohányipari gépek kezelésére, valamint férfi és női segédmunkásokat. Jelentkezés: a munkaügyi osztályon. (50220)

KERESKEDELMI vállalat felvesz pénztárost, valamint gépkönyvelői gyakorlattal rendelkező könyvelőt. Jelentkezéseket a Hunyadi úti hirdetőbe „Mielőbbi belépés" jeligére kérjük. (281)

A PÉCSI Geodéziai és Térképészeti Vállalat V. sz. pécsi felmérési osztálya felvesz érettségizett, katonaviselt fiatalembereket felmérési munkákra. Jelentkezni lehet: Pécs, Jogász utca 4., III. emelet 30. szoba. (282)

A BARANYA megyei Állattenyésztési Felügyelőség PÁLYÁZAT-ot hirdet szarvasmarhatenyésztési körzeti felügyelői munkakör betöltésére a szigetvári járás területére. A pályázatot egy db kézzel írott önéletrajzzal a Baranya megyei Állattenyésztési Felügyelőségen (7625 Pécs, Hunyadi J. u. 54. sz.) személyesen vagy levél útján lehet benyújtani. Nagyüzemi gyakorlattal rendelkezők előnyben! (286)

A PÉCSI Építőipari Szövetkezet azonnali felvételre keres érettségizett bérkönyvelőt. Jelentkezés Megye utca 19. (215)

FELVÉTELRE keresünk: forgalmi előadót — feltétel: középfokú végzettség és gépjármű ügyintézésben való jártasság. Gépkocsivezetőket, valamint gépjármű villamossági szerelőt. Jelentkezés: személyesen. Postai Gépjármű Szállítási Üzem Pécs, Diósi út 51. (50213)

MECHANIKAI és elekroműszerészt felveszünk. Pannónia Sörgyár. (216)

A TITÁN Kereskedelmi Vállalat Baranya megyei Kirendeltsége felvesz háztartásfelszerelési, vas- és műszaki eladókat, valamint raktári segédmunkásokat és árukiséröket. Jelentkezés: Pécs, Megyeri út 59. Raktárbázis. Munkaügy. (219)

TMK-műhelyünkbe, villanyszerelő szakmunkást és segédmunkást felveszünk. Jelentkezés: BARANYAMÉK Vállalat beruházási csoport, Pécs, Megyeri út 66. (273)

SZENTLŐRINCI tüzelő- és építőanyag-telepre egy vagonkirakó és árubehordó munkást felveszünk. Jelentkezés: a telepvezetőnél. (284)

RAKTÁRI segédmunkást, valamint keztyűs varrodánkba női kisegítő dolgozókat, takarítónőt felveszünk. Pécsi Kesztyű- és Bőrdíszmű Ipari Szövetkezet Pécs, Ágota köz 1. (174)

UZEMELTETŐ lakatosokat, kazánfűtőt és sütőipari női segédmunkásokat felvesz a Pécsi Sütőipari Vállalat, Pécs, I. Engel János u. 10. sz. (50212)

GYAKORLOTT gyors- és gépírót felveszünk. Baranya megyei Élelmiszerkereskedelmi Vállalat, személyzeti és oktatási osztálya Pécs, Kulich Gyula út 13. (269)

KÖZGAZDASÁGI főosztályunkra gyakorlattal rendelkező, érettségizett gyors- és gépírót, pénzügyi osztályunkra közgazdasági technikumi végzettségű pénztáros-adminisztrátort felveszünk. Jelentkezés: BARANYAMÉK Pécs, Megyeri út 66. Munkaügyi osztály. (272)

A PÉCSI Geodéziai és Térképészeti Vállalat segédmunkásokat vesz fel. Jelentkezni lehet személyesen vagy írásban: Pécs, Légszeszgyár utca 17. (166)

NAPI két órai elfoglaltságra takarítónőt felveszünk. Iskolák Központi Műhelye Pécs, Jókai utca 49. (202)

Kézilabda DNK



Ágoston (PMSC) kapura lő a PMSC—Siklós mérkőzésen. Arató László felvétele

Színvonalas mérkőzések, vastaps a sportcsarnokban

Új környezetben a minden igényt kielégítő városi sportcsarnokban vasárnap megkezdődött a XXVI. Kézilabda Dunántúli Napló Kupa bajnoksága. Ezzel a kézilabdázók negyed évszázados vágya teljesült, hogy szabályos méretű pályán játszhatják a mérkőzéseket. Meglepetésekben és izgalmakban bővelkedett az első forduló. A férfi I. osztályban a PMSC—Siklós találkozón a piros-feketék fokozatosan lendültek támadásba és különösen a szünet utáni játékukkal megérdemelten győztek. Hatalmas küzdelmet hozott az István-akna—Kesztyűgyár mérkőzése. A két csapat felváltva vezetett, a fej, fej melletti küzdelemből meglepetésre a kesztyűgyáriak kerültek ki győztesen az esélyesebb ellenfelükkel szemben. A női I. osztályban egy mérkőzésre került sor, és ezen a Pécsi BTC könnyedd játékkal legyőzte a kesztyűgyáriakat. Zúgó vastaps fogadta a pályára lépő Pécsi Dózsa—Kesztyűgyár öregfiúkat. A sportcsarnok ezer főnyi közönsége harsány biztatása mellett csak úgy záporoztak a kapura lövések. A gólokban és látványosságban gazdag mérkőzésen a nagyobb rutinnal rendelkező Dózsások nagy küzdelem után győztek, éveiket tekintve „csikó" csapatnak tűnő ellenfelükkel szemben.

A délutáni órákban került sor a nagy érdeklődéssel várt bányászcsapatok rangadójára. A játékidő első részében az Ércbányászok vezettek 3 góllal, majd a bányászok fokozatosan ledolgozták hátrányukat és átvették a vezetést. Játék közben sokszor felcsattant a taps egy-egy szép egyéni megoldás után. Végülis a Pécsi Bányász szerezte meg a győzelmet két gól különbséggel. Mind a négy csapat nagy közönség sikert aratott játékával.

A női és férfi II. osztályúak mérkőzésein is színvonalas találkozókat láthattunk.

Eredmények. **Férfi I. osztály: PMSC—Siklós 28:13.** Fokozatosan játékba lendülő PMSC biztosan győzött a szünet után feljavult siklósiak ellen. L. d.: Ágoston (7), Gera (7), Benkő (6), illetve Kekk (4), Ferencz (3), Bender (3). **Kesztyűgyár—István-akna 22:20.** Nagy iramú mérkőzés, váratlan kesztyűgyári győzelem. L. d.: Pozsgai (4), Kakas (4), illetve Lukács (11), Szegedi (2).

Férfi II. osztály: Szentlőrinc—Nagyharsány 14:11, PMSC—Mecseknádasd 27:17, Universitas PEAC—Újpetre 28:16.

Férfi III. osztály: Sportiskola—Kesztyűgyár 15:15, PMSC—Siklós 18:17.

Öregfiúk: Pécsi Dózsa—Kesztyűgyár 18:15, Pécsi Bányász—Ércbányász 19:17.

Női I. osztály: Pécsi BTC—Kesztyűgyár 17:8. A közepes iramú mérkőzésen a bőrgyáriak nagyobb arányban is győzhettek volna. L. d.: Éles (6), Solymosné (4), illetve Jakabné (4).

Női II. osztály: MEZŐGÉP—Gázmű 13:6, Sportiskola I.—Pécsi BTC 13:1, Universitas PEAC—Sportiskola II. 5:3.

Kovács Miklós

TOTO

1. Bologna—Roma	2:0	1
2. Fiorentina—Napoli	2:1	1
3. Foggia—Verona	4:1	1
4. Genoa—Torino	1:1	x
5. Lazio—Catanzaro	0:1	2
6. Perugia—Internazionale	0:1	2
7. Ascoli—Cagliari	1:1	x
8. Avellino—Ternana	0:1	2
9. Catania—Brescia	1:1	x
10. Lanerossi—Como	2:0	1
11. Novara—Palermo	1:1	x
12. Rimini—Atalanta	0:0	x
13. Varese—Taranto	0:0	x
14. Lecce—Sambenedettese	1:0	1

Egy-iksz-kettő

A HDN totótippjei a következő hétre:

1. Bologna—Verona. Kenyér, szerelem, papírforma. Tipp: 1, x.

2. Fiorentina—Cesena. A vendégekről jót vagy semmit. Tipp: 1.

3. Juventus—Lazio. Jövel Juve. Tipp: 1.

4. Napoli—Catanzaro. A Vezúvon csak odaégetni lehet a pecsenyét (nyúl), ezért döntetlent nem tervezünk. Tipp: 1.

5. Perugia—Milan. Amennyiben Rivera nem bírja, s a tipp (1 vagy x) bejön, a nyereményből mehetünk a Rivierára.

6. Roma—Genoa. A vidéki eltéved a fővárosi stadionban. Tipp: 1, x.

7. Sampdoria—Torino. Ne légy merinói, a Torinóra tegyél. Tipp: 2.

8. Atalanta—Taranto. Marad a hazai jó sorozat. Tipp: 1, x.

9. Como—Ascoli. Comolyan veszi. Tipp: 1.

10. Novara—Monza. Tipp: 1, x.

11. Pescara—Varese. Bárhogy is variálod Rézi, az esély a Vareséé. Tipp: x, 2.

12. Rimini—Modena. A Riminiről leszedik az aligszoknyát. Tipp: x.

13. Spal—Cagliari. Spaletta-lehúzás. Tipp: x, 2.

Pótmérkőzések: 14. Sambenedettese—Brescia. Tipp: x. 15. Lecce—Catania. Tipp: 1, x. 16. Lanerossi—Avellino. Tipp: 1.

Az olasz meccsek szakértője: H. L. Sambenedettese: (—mz—)

Labdarúgás

Hétfői Dunántúli Napló Kupa

Pécsi VSK—Nagykanizsai Olajbányász vegyes 2:0 (2:0). Nagykanizsa, MÁV NTE-pálya, 100 néző. V.: Kiss E. PVSK: Sólyom (Súlyok a szünetben) — Nagy (Hüber a szünetben), Szabó, Tallósi, Kaszás — Jockl (Kreiner a 63. percben), Grünwald, Kresz — Jánosi, Stájer, Tóth (Baumholczer a szünetben). Nagykanizsa: Megyimórecz (Szokol, a szünetben) — Söjtör, Bognár, Czuczka, Kránicz (Kütsön a szünetben) — Varga, Horváth, Timár — Kozma (Takács az 59. percben), Solymos, Füle dr. Az irreális talajhoz jobban alkalmazkodott a lelkes vasutas csapat a szakadó esőben sorrakerült küzdelmes mérkőzésen. Góllövők: Jockl Kránicz (öngól).

Sellye—Barcs 7:1 (1:0). Sellye, 300 néző. V.: Hámori. Sellye: Jankovics (Kellermann) — Orlovics (Papp), Vass, Rácz, Lombosi, Könyves, Krén, Amigya (Golyák), Pandur (Majorosi), Szabó, Varga (Molnár). Barcs: Kirner — Kovács (Juhász), Kömpf, Karsai, Orsós, Otártics, Petrinovics, Bátori, Szabó (Utasi), Gazda (Hunyadi), Szilágyi. A mély talajú pályán a megyebajnokság éllovasa minden tekintetben felülmúlta ellenfelét, szünet után tetszés szerint érte el góljait. Mindkét csapat büntetőt hibázott. Góllövők: Szabó (3), Golyák (2), Amigya, Krén illetve Karsai.

A HDN KUPA ÁLLÁSA

Nyugati csoport

1. Kaposvár	3	3	—	—	10- 0	9
2. PVSK	3	3	—	—	10- 3	9
3. Nagykanizsa	3	2	—	1	5- 4	6
4. Sellye	3	1	—	2	8- 5	3
5. Szigetvár	3	—	—	3	4- 9	—
6. Barcs	3	—	—	3	1-17	—

Keleti csoport

1. PMSC	3	3	—	—	8- 0	9
2. Komló	2	2	—	—	9- 3	6
3. Szekszárd	2	1	1	—	7- 2	5
4. Mázaszászvár	3	—	1	2	3- 8	2
5. Mohács	3	—	1	2	2- 8	1
6. Véménd	3	—	1	2	2-10	1

Megjegyzés: a kupa szabályok értelmében a nyertes csapat 3 pontot kap. Döntetlen esetén a 11-esekkel győző csapat 2, a vesztes pedig 1 pontot kap.

hétfői DN sport

Thury Kupa

Nemzetközi kézilabda teremtorna

A Nagykanizsai Városi Sportfelügyelőség, az OKGT Tröszt Bizottságának Sportbizottsága és a Nagykanizsai Olajbányász a hétvégén rendezte meg a II. Thury Kupa nemzetközi kézilabda teremtornát, amelyen négy hazai csapat, köztük a kupavédő Tatabányai Bányász férfi gárdája mellett résztvett a lengyel első ligás Cracovia női, a jugoszláv Kutina férfi és a Mostar Locomotiv női csapata.

A nagy érdeklődéssel kísért három napos teremtornán a férfiak mezőnyében a Tatabányai Bányász szerepelt a legjobban a Nagykanizsai Olajbányász és a Komlói Bányász csapata előtt. A nőknél a kupagyőzelmet a lengyel együttes szerezte meg. Második helyen a Nagykanizsai Olajbányász, míg a harmadikon a jugoszláv együttes végzett.

VASMŰ KUPA

A PMSC női kézilabda csapata 21:11 arányban győzött Hódmezővásárhely ellen, a második mérkőzésen pedig a Dunaújvárosi Kohásztól 15:14 arányú vereséget szenvedett.

A „százasok" klubja

A futball „legjei"

- *A világbajnokságok gólkirálya: Fontaine*
- *Több mint 14 millió labdarúgó Európában*
- *Bozsik a hetedik helyen*

Nemcsak Európában, hanem az egész világon vitathatatlanul a futball a legnépszerűbb sportág: milliók űzik és százmilliók kedvelik. A különböző „legek" sok érdekességet rejtenek magukban, s a felsőfokok listáján gyakran találkozhatunk magyar játékosok és csapatok nevével.

Európa 34 országának 402 665 csapatában 14 millió 392 796-an rúgják a labdát, s a játékvezetők száma 252 147. Az első helyet a Szovjetunió foglalja el 4,3 millió játékossal, az NSZK (3,2), Anglia (1,1) és Franciaország (1,0) előtt. Magyarország a 14. helyen áll 157 102 játékossal.

A legeredményesebb olimpiai résztvevő Magyarország válogatottja: háromszor volt első (1952, 1964, 1968), egyszer második (1972) és egyszer harmadik (1960).

A világbajnokságok rekorderre Brazília, amely eddig valamennyi VB-n ott volt a döntő mezőnyben: háromszor lett első (1958, 1962, 1970), egy-egy alkalommal második (1950), harmadik (1938) és negyedik (1974).

A legtöbb gólt egy világbajnokságon a francia Just Fontaine szerezte (1958), miután 13 alkalommal sikerült bevennie az ellenfelek hálóját. Utána Kocsis Sándor következik (1954) tizenegy góljával, majd a nyugatnémet Gerd Müller (1970) tíz góljával.

Bozsik József száz válogatottságával a „százasok" klubjában holtversenyben a 7. helyen áll. A listavezető az angol B. Moore 108 találkozóval. Valószínűleg megdönti ezt a rekordot a nyugatnémet Franz Beckenbauer, aki már 102 mérkőzésnél tart.

A nemzeti tizenegyben megszakítás nélkül szerepeltek listáján Sipos Ferenc a 2., miután 57 mérkőzésen egymás után ott volt a magyar válogatottban; az első Beckenbauer 60 mérkőzéssel.

Magyar labdarúgó, Kubala László nevéhez fűződik az a különleges teljesítmény, hogy három ország válogatottjában szerepelt. A spanyolok jelenlegi szövetségi kapitánya ugyanis Magyarország válogatottját 3, Csehszlovákiáét 6 és Spanyolországét 18 alkalommal erősítette.

Világversenyeken a legfurcsább végküzdelmet egyébként a tavalyi Európa-bajnokság hozta: a két elődöntő mérkőzésen csakúgy, mint a harmadik helyet és az elsőséget eldöntő találkozón is hosszabbításra került sor. Mint emlékezetes, a csehszlovákok végül 11-es rúgásokkal nyerték el az aranyérmet.

K. M.

Labdarúgó Steinmetz Kupa

I. csoport:

PMSC ifi.—Szalánta 3:0, (1:0), Zsolnay-pálya, 100 néző. V.: Szűcs.

Kesztyűgyár—Pécsvárad 2:1 (1:1), Zsolnay-pálya, 100 néző. V.: Ignácz.

II. csoport:

Universitas PEAC—Nagykozár 3:0 (0:0), Ifjúsági stadion, 100 néző. V.: Miseta.

Siklós—Vasasi Bányász 2:0 (1:0), Ifjúsági stadion, 150 néző. V.: Radó.

III. csoport:

Steinmetz SE—PBTC 3:0 (1:0), Kovácstelepi pálya, 50 néző. V.: Sör.

Postás—Kinizsi 1:1 (1:0), Kovácstelepi pálya, 50 néző. V.: Nagy L. 11-esekkel 5:4-re nyert a Kinizsi.

IV. csoport:

Beremend—Bóly 3:1 (1:0), Gázmű-pálya, 100 néző. V.: Botykai.

Pogány—Gázmű 1:1 (0:1), Gázmű-pálya, 100 néző. V.: Dervenkár. 11-esekkel 6:5 arányban a Pogány győzött.

PMSC II.—Komló II. 5:0 (4:0), Gázmű-pálya. V.: Tasy.

HUNGAROCELL

Hő- és hangszigetelő

3—4 cm vastag, 3x1 m nagyságú táblákban érkezett a

60. SZ. MŰANYAGÁRUHÁZUNKBA PÉCS, SZALAI A. U. 16. (nagypiacnál) TELEFON: 15-782.

BARANYAKER

Nemzetközi gasztronómiai hetek 1977

PILSENI VACSORAK A NADOR ÉTTEREMBEN HÉTFŐTŐL PENTEKIG. AZ ÉTELKÜLÖNLEGESSÉGEKET KOVÁCS ISTVÁN, A BUDAPEST SZÁLLODA, ÉS BALASSA ISTVÁN, A ROZSADOMB SOROZÓ KONYHAFŐNÖKE KÉSZÍTI. SRAMLI ZENE!

Asztalfoglalás: 11-477 telefonon

HUNGARHOTELS

NADOR

Világ proletárjai, egyesüljetek!

hétfői Dunántúli Napló

Az MSZMP Baranya megyei Bizottságának lapja

Főszerkesztő: Mitzki Ervin

Főszerkesztő-helyettesek: Báling József és Hallama Erzsébet

Szerkesztőségi ügyelet 8—20 óráig 10-053, 20 óra után 15-726.

Kiadja a Baranya megyei Lapkiadó Vállalat

Felelős kiadó: Braun Károly

Szerkesztőség és kiadóhivatal: 7601 Pécs, Hunyadi út 11. sz.

Telefon: 15-000, 15-762, 15-852, 15-245, 15-264

Telex: 12-320

Készült ofszet rotációs eljárással Saphir 96-os gépen Pécsi Szikra Nyomda 7630 Pécs, Engel János u. 8. Tel.: 13-177, 13-696. Telex: 12-211 Felelős vezető: Melles Rezső

Terjeszti a Magyar Posta Indexszám: 25 054

Világ proletárjai, egyesüljetek!

Dunántúli Napló

XXXIV. évfolyam, 38. szám
1977. február 8., kedd
Ára: 80 fillér

Az MSZMP Baranya megyei Bizottságának lapja

Mindent jobban tudnak?

Okos ember nemcsak ad, hanem kér is tanácsot. Úgy általában, ahogy a bölcsesség sugallja. Mert egy-egy megfogható esetben már nem egészen ez a helyzet. Az okos ember — olykor a magamagát okosnak tartó — szekérderékra való tanácsot önt mások nyakába, vessenek magukra, ha nem fogadják meg. Ráadásul olykor csak formáját tekintve látszik javaslatnak, valójában diktátum, parancs, aminek eleget kell tenni, ha lehet. S itt a buktató. A tanácsot, a parancsot adó nem mindig tudja, mit lehet, mit nem, mi a valóságos helyzet a címzettnél.

Ne kerülgessük az évek óta forró kását: a több telepet, üzem- és gyáregységet irányító vállalatokról, nagyvállalatokról, cégek sorát összefogó trösztökről van szó. Pontosabban, irányítási modelljükről, arról a belső mechanizmusról, amelyről tudományos vizsgálatok állapították meg: szembetűnően elavult, nem felel meg a mai hatékonysági követelményeknek.

Másfél évtized alatt majdnem a felére csökkent az állami ipar vállalatainak a száma. A koncentráció szükségességét ne vitassuk, mértékén azonban esetenként nem alaptalanul kételkedhetünk. Az összevonásnak, a mérlegbeolvasztással történő egyesülésnek vannak gazdasági, szervezeti okai, s haszna is kecsegtető. A bonyolultabb technológia, a gyártmányok nagy sorozata, a fejlesztési döntések sokágú összefüggései szinte kívánják az egy központból történő irányítást, az egyeztetést, a szellemi, anyagi erők ésszerű csoportosítását. Amire a nagyvállalati szervezet módot ad. Akadnak azonban olyanok, akik összetévesztik a formát a tartalommal, előbbit emelik utóbbi fölé.

A rossz tanácsoknak, javaslatoknak és utasításoknak nemcsak annyi a kára, hogy végrehajthatatlanok maradnak, tehát a valóságon semmit nem lendítenek előbbre, hanem veszélyes következményük a központi akarat lejáratása, a tanácsadók hitelvesztése. Bűvös kör jöhet így létre.

A vállalati központ azt hiszi, hogy irányít, s amikor észleli, hogy a dolgok mégsem az általa meghatározott irányban haladnak, akkor ismét utasításokat bocsát ki a helyzet rendezésére, de ezek megint papíron maradnak, mivel a címzettek eldeformálódott reflexeikkel, már egyébre sem ügyelnek, csak arra, miként bizonyítsák a rendelkezések hibás voltát.

Egy évvel ezelőtt az állami ipart 779 vállalat alkotta, ám ezek összesen 5387 ipartelepet tartottak fenn. Jól mutatja a vállalati központ-gyáregység-telep tagoltságot, hogy az ipartelepeknek csupán tizenkét százalékán dolgozik ötszáznál több munkás. Fogalmazhatunk úgy is, hogy — az előbbi tény ismeretében — az iparban a több egységből álló vállalat a tipikus. Majdnem azt írtuk, több egységből összeálló vállalat, s sajnos, nem járnánk messze akkor sem az igazságtól. A tapasztalatok ugyanis nyomatékosan figyelmeztetnek a vállalati szervezet esetlegességére, az adminisztratív módszerek elsődlegességére, arra a merev falra, amely elszakítja egymástól a munka összefüggő mozzanatait. Veress Tamás

Csatlakozás a csepelleik felhívásához

Újabb üzemek vállalásai a szocialista munkaversenyben

Minőségi hiány nélkül

„Gazdaságunk szocialista brigádjai, dolgozói elfogadják az országos munkaverseny-felhívást és bejelentik az ehhez való csatlakozást" — íriák szerkesztőségünkhöz küldött levelükben, a Szigetvári Állami Gazdaság vezetői, dolgozói. Vállalják, hogy a cukorrépa átlagtermését hektáronként 500 mázsára, a tehenenkénti tejhozamot pedig 4400 literre növelik. A lakosság ellátását kívánják segíteni 200 mázsa többletsertéshús előállításával, a hektáronkénti 200 q-ás paradicsomhozammal, valamint a 300 vagon többlet keveréktakarmánnyal. Célul tűzték ki, hogy az eszközök jobb kihasználásával, az eszközértékre jutó bruttó termelési értéket 5 százalékkal növelik. Az üzem- és munkaszervezés korszerűsítésével az egy foglalkoztatottra jutó bruttó termelési értéket 10,7 százalékkal emelik. A gazdaság dolgozói vállalták, hogy az önköltséget 3 százalékkal csökkentik. A gazdaság termelési feladatai maradéktalan teljesítése mellett fejleszti a dolgozók élet- és munkakörülményeit, szociális és kulturális ellátását.

A csepeli munkások kezdeményezéséhez a Baranya megyei Állami Építőipari Vállalat dolgozói, szocialista brigádjai is csatlakoztak. „A fontos állami építési igények kielégítése és az egyensúly javítása érdekében 11—12 százalékkal növeljük a termelést. A többlettermelés 90 százalékát a termelékenység növelésével biztosítjuk. A többletmunka eredményeként megvalósul az V. ötéves terv két évének lakásprogramja és 1977-ben összesen 1617 lakást adunk át, eddigi legnagyobb lakásszámot teljesítve. Határidőre valósítjuk meg a városépítési programhoz tartozó iskola, óvoda és bölcsőde építési előirányzatot. Teljesítjük az állami nagyberuházások és az exportra termelő ipari beruházások előirányzatait. A további évek növekvő termelési feladatainak ellátására gyorsítjuk a saját beruházások tervezett ütemét és elsősorban a panel-rekonstrukció keretében üzembelépnek a termelőberuházások. Az eddigi munkaidőkihasználást 1 százalékkal kívánjuk növelni. Célul tűzzük, hogy az átadásra kerülő létesítményeken minőségi hiány nélküli átadások valósuljanak meg."

A Minőségi Cipőgyár Szigetvári Gyáregysége „Minőséggel a szocializmusért" szocialista brigádja a Nagy Októberi Szocialista Forradalom 60. évfordulója alkalmából kibontakozó munkaversenyhez csatlakozva, éves termelési tervük teljesítése, illetve túlteljesítésén kívül az ifjúság nevelése, Szigetvár sportéletének fellendítése érdekében hirdetett versenyt a Zrínyi Miklós Gimnázium diákjai részére a gimnázium „legjobb tanulója" és a „legjobb sporttolója" cím elnyeréséért. A szocialista brigád vándorserleget, oklevelet és ezer forint pénzjutalmat ajánlott fel a nyertesnek. Minden gimnáziumi tanuló pályázhat. A cím odaítéléséről év végén a gimnázium igazgatója, testnevelési tanára, párttitkára, a brigád vezetője, valamint egy tagja alkotta bizottság dönt. A nyertes, a nevével ellátott serleget, oklevelet és a pénzjutalmat ünnepélyes évzárón veheti át, de a serleg a gimnázium megőrzésében marad. „A fentiek betartásáról, megvalósításáról az igazgató és a brigádvezető által aláírt szerződés szerint, a brigád tagjai és a gimnázium tanári kara gondoskodik" — írta hozzánk küldött versenyfelhívásában a Minőségi Cipőgyár Szigetvári Gyáregysége „Minőséggel a szocializmusért" szocialista brigádja.

Föld körüli pályán a Szojuz—24

Moszkva

Hétfőn moszkvai idő szerint este negyed nyolckor a Szovjetunió területéről földkörüli pályára bocsátották a „Szojuz—24" jelzésű űrhajót, fedélzetén *Viktor Gorbatko* ezredessel és *Jurij Glazkov* alezredessel.

A „Szojuz—24" legénységének feladata az első közlemény szerint azoknak a kutatásoknak a folytatása, melyeket 1976-ban *Volinov* és *Zsolobov* űrhajósok kezdtek el a Szojuz—21 űrhajó és a Szaljut—5 űrállomás közös repülése során.

Az űrhajó berendezései két órával a start után normálisan működnek, az űrhajósok közérzete jó.

Viktor Gorbatko ezredes, a Szovjetunió hőse, a „Szojuz—24" parancsnoka 1934-ben született, 1960 óta tagja az űrhajósok egységének. 1969 októberében a „Szojuz—7" űrhajó fedélzeti mérnökeként részt vett a „Szojuz—6", „Szojuz—7" és a „Szojuz—8" űrhajók közös űrrepülésében. 1976 októberében parancsnoka volt a „Szojuz—23" űrhajó tartaléklegénységének.

Jurij Glazkov, a „Szojuz—24" fedélzeti mérnöke harminchét éves. A harkovi Felsőfokú Katonai Repülőmérnöki Akadémia elvégzése után 1965-ben lett tagja az űrhajósok egységének. Részt vett több űrrepülés irányítási munkáiban, s fedélzeti mérnöke volt a „Szojuz—23" űrhajó tartalékszemélyzetének.

Elbúcsúztak a leszerelők

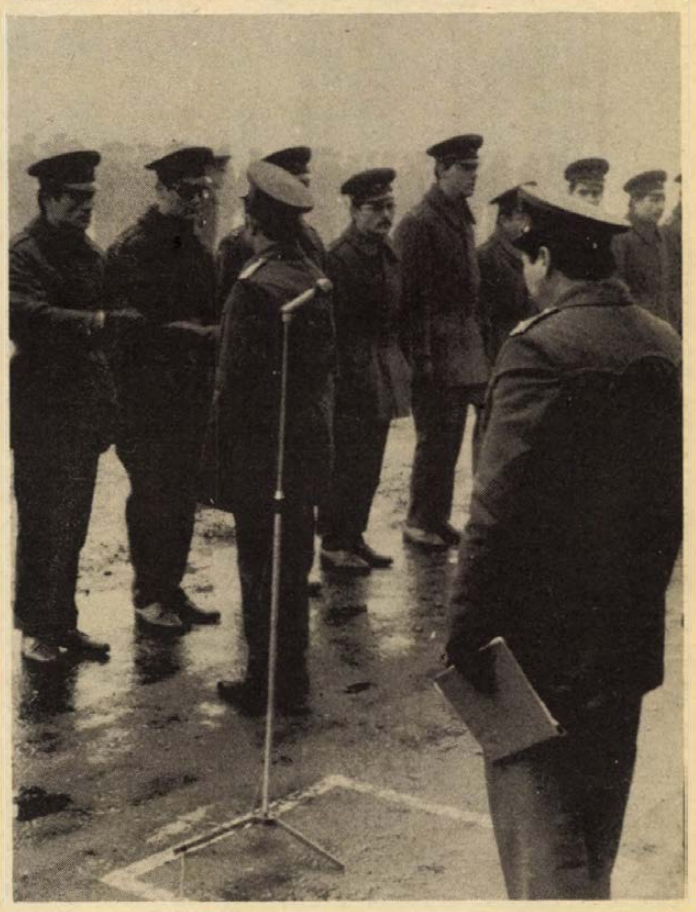

A Petőfi Sándor laktanyában búcsúztatják a leszerelő katonákat

A polgári életben is példamutató munkát

Kitüntetések, előléptetések

Az elmúlt nyolc hónap szocialista versenymozgalmát értékelték február 7-én Pécsett, a Bajcsy-Zsilinszky laktanyában. Az ünnepségen, melyen a leszerelő katonákat is búcsúztatták, megjelent *Megyaszai József*, az MSZMP Baranya megyei Bizottságának osztályvezetője, *Valkai József*, a Munkásőrség Baranya megyei parancsnoka, *Tukora István*, a MEV KISZ-bizottságának titkára. A magasabbegység parancsnoksága képviseletében jelent volt Szabó János főtiszt. Az egység parancsnoka méltatta a versenymozgalmat és kitüntetéseket nyújtott át a harci, politikai kiképzésben legjobb eredményt elért katonáknak.

A Haza Szolgálatáért Érdemérem bronz fokozatát öten kapták meg: Hiz Zoltán, Fülöp János, Radó Zoltán, Drenda Attila, Nagy Imre őrmesterek. A Magyar Néphadsereg Kiváló Katonája címet 62 honvéd nyerte el. Hét raj —, köztük Szmuta Antal rajparancsnok, főtörzsőrmester raja —, a Magyar Néphadsereg Kiváló Raja kitüntetésben részesült. Baracsi László főhadnagy és Litter János hadnagy szakasza a Magyar Néphadsereg Kiváló Szakasza címet kapta meg. Tíz szakasz az Egység Élenjáró Szakasza, több üteg az Egység Élenjáró Üteg címet érte el. A Magasabb Egység Élenjáró Osztálya lett néhány alegység. Harminc katonát kiváló munkájáért, példás magatartásáért törzsőrmesterré, őrmesterré, szakaszvezetővé léptettek elő.

A kitüntetettek kiváló, példamutató eredményeket értek el a kiképzésben, helytálltak a szocialista versenymozgalomban becsületes munkájukkal, fegyelmezettségükkel, a kollektívához való hűségükkel. Csiba András őrmester a leszerelő honvédek nevében egyebek között arról szólott, hogy a volt katona a polgári életben, a termelésben is helytáll.

Leszerelő katonákat búcsúztattak tegnap délelőtt Pécsett a Petőfi Sándor laktanyában. A meghívott vendégek között a díszemelvényen helyet foglalt *Pummer Dezső*, az MSZMP Baranya megyei Bizottságának munkatársa és *dr. Galabár Tibor*, Pécs megyei Város Tanácsának vb-titkára.

A magasabbegység képviselőjének, *Takács Vilmos* főtiszt fogadása után felhangzott a Himnusz, majd a kiváló és élenjáró címet elért alegységeknek és katonánknak kitüntetéseket, oklevleket adtak át. Az elmúlt időszak szocialista versenymozgalmának értékelése alapján a Magyar Néphadsereg Kiváló Alegysége címet egy üteg kapta meg; több szakasz és raj lett kiváló. Kejár Antal főtörzsőrmester tizedszer, Hara Vilmos főtörzsőrmester hatodszor lett a Magyar Néphadsereg Kiváló Rajparancsnoka. A Magyar Néphadsereg háromszoros Kiváló Katonája címet kilencen érték el, akik közül öten, Bor József, Tóth P. Sándor, Külgusz Tamás, Kovács Tibor és Nagy György a Haza Szolgálatáért Érdemérem bronz fokozatát is megkapták. Az egység katonái közül 72 fiatal nyerte el eredményes munkájáért a Magyar Néphadsereg Kiváló Katonája címet. Több század, szakasz és raj lett az Egység Élenjáró Alegysége. Egy összfegyvernemi alegység nyolcadszor kapta meg az Egység Élenjáró címet. Az Egység Élenjáró Katonája címet 262 honvéd kapta meg.

A kitüntetések átadása után Takács Vilmos főtiszt köszöntötte a leszerelő fiatalokat, majd az egység parancsnoka kívánt sok sikert a polgári életbe visszatérő fiataloknak. Tartalékállományba helyezésük alkalmából több katonát tiszthelyettessé léptettek elő. A leszerelő katonák nevében Szeri János búcsúzott katonatársaitól és parancsnokaitól.

Cs. J. — R. N.



Három év alatt 25 milliósra növeli jelenlegi 6 millió forintos termelését a kishajmási Hegyalja tsz kerámiaüzeme. Termékeiket — korsókat, tányérokat, cserépedényeket — az AMFORA vállalat veszi át.
Fotó: Maletics

Hangverseny

Gershwin zenéjét nem lehet nem szeretni, lehet egy ajakbiggyesztéssel olcsónak, felszínesnek bélyegezni, de ha megszólal, hatása alól aligha lehet szabadulni. A csillogó felszín, a dzsesszből—könnyűzenéből kölcsönzött fordulatok mögött egészséges életerő feszül, mely óhatatlanul magával ragadja az embert.

Fellegi Ádám ezt a mélyebb réteget tárta fel az F-dúr zongoraversenyben. Egy elegáns mozdulattal mintegy félrevonta az amerikai kispolgár szórakoztatására szánt lármás-látványos felszínt, s alatta őszinte érzéseket, öniróniától sem mentes sziporkázó humort talált.

Technikailag is tökéletes, ragyogó zongorajátékával nemcsak hallgatóságát bűvölte el, de előadótársait is nagyszerű teljesítményre inspirálta. Őt hallgatni az évad egyik kiemelkedő élménye volt.

Az „Egy amerikai Párizsban" egysíkúbb előadásban szólalt meg, kiaknázatlanul hagyva a darab jónéhány lírai elemét. A parádés tuttik, lüktető szinkópa-láncok, jajongó blues-fordulatok így is megtették a magukét, joggal váltották ki a közönség lelkesedését.

A Pécsi Filharmonikus Zenekar meglepően jól helytállt ebben a számára szokatlan zenei világban. A fúvósok nagyszerűen győzték nehéz szerepüket, — Tamás János virtuóz trombitaszólóit külön is meg kell említeni! — csupán a vonóskar létszáma kevés és ez ezúttal is nagyon egyenlőtlen hangzásarányokat eredményezett.

Hirsch Bencének, a Pécsi Nemzeti Színház fiatal karmesterének ez volt első nagy-bérleti koncertje. Imponáló felkészültséggel és biztos kézzel irányította a zenekart, pontosságra, egyöntetűségre való igényét az előadás apróbb zökkenői ellenére is örömmel kellett tapasztalnunk. Volt néhány szép pillanata is (például a zongoraverseny 3. tételében), egészen feloldódni azonban nem tudott. További koncertek döntik majd el, hogy alkati adottság-e ez nála, vagy csupán az első nagy szereplés okozta feszültségről van szó.

A hangversenyen — nem túl szerencsés társításként — még két mű hangzott el. Barth István tökéletes előadásban szólaltatta meg Hidas Frigyes Fuvolaversenyét. Gyönyörű hangszínét ezúttal is megcsodálhattuk, a rá jellemző elmélyülésre azonban ez a darab nem adott alkalmat.

Debussy: Egy faun délutánja című zenekari képe — Szkladányi Péter jól megoldott fuvolaszólójával — szerény Hamupipőke volt a harsány Gershwin-zene társaságában. Finoman vibráló, erotikus atmoszférája most nem érvényesült, harmóniai-dallami szépségeiben, színes hangszerelésében azonban zavartalanul gyönyörködhettünk.

Dobos L.

A szabályzók nem vittek, hanem hoztak

Eddigi legjobb évét zárta a belvárdgyulai tsz

Harminc nap nyereségrészesedést fizetnek

Nem sok önfinanszírozó tsz működik a megyében, az évközi prognózisok az idén azt jelezték, hogy a megkeményedett közgazdasági szabályzók ezeket is „felfalják", s bankhitelre szorulnak majd a „zsebből gazdálkodók".

Belvárdgyulán, a Közös Út Tsz-ben, mint azt Fischer Ferenc, a termelőszövetkezeti elnök, tegnapi zárszámadó beszámolójából megtudhattuk, épp az ellenkezője történt. Az új szabályozók, tekintve a tsz mostohább természeti adottságait — földjeik csak 8 aranykoronásak holdanként — nem, hogy vittek volna, hanem zsebükben hagytak egy csomó pénzt. Földadóra 400 ezer forinttal, jövedelemadóra 600 ezer forinttal fizettek kevesebbet, mint 1975-ben, ez már maga egymillió forint. A családi tervezés, a tagság bizalma és nem utolsó sorban a maguk teremtette jólét folytán, a tagság egy része nem vette fel év közben a havi bérét, benn hagyta a közösben. (Tegnap Olaszon volt olyan tag, aki 60 ezer forintot, teljes évi bérét egy összegben vitte haza.) Ezt a munkabért a helyi takarékszövetkezet kezelte és kamat címén egymillió forintot utalt át a közösnek, ami osztható vált. Bármilyen kemény is volt a tavalyi gazdasági év, nagy pénztartalékaik és jó hozamaik, kitűnő árbevételeik eredményeképp, ismét nem kellett bankhitelt felvenniök, semmilyen címen. A közel 100 millió forintos termelési értéknél ez legalább 3 millió forint bankkamattól mentette meg őket. Ez a pénz szintén a zsebükben maradt. A Közös Út Tsz továbbra is önfinanszírozó. Készpénz- és terménytartalékai jelenleg meghaladják a 10 millió forintot, amellett, hogy a tegnapi napon a 100 százalékos béren felül, 13 százalékos, 30—32 napi keresetnek megfelelő nyereségrészesedést fizetett tagjaiknak.

Az aszályos év dacára, eddigi legeredményesebb évüket zárták. A mintegy 100 millió forintos termelést csak 60 millió forint költségráfordítás terhelte. A szövetkezeti bruttó jövedelmet az előző évi 25,8 millióról 34 millió forintra emelték, a nyereséget, ami eléri a 18 millió forintot pedig egy év alatt megkétszerezték. Szembetűnően nőtt, 20-ról 32 millióra emelkedett a növénytermelésük árbevétele, csak búzából 100 vagonnal értékesítettek többet az államnak. Tekintve földjeik minőségét, a 46 mázsás búza, 53 mázsás kukorica, 21 mázsás borsó, 19 mázsás repce, 780 mázsás takarmányrépa, 86 mázsás szőlő hozam nagyon figyelemre méltó. Zöldségágazatuk is nyereséges volt, eddig a 100 hektár zöldbab mellett nagy mennyiségű sárgarépát, spárgatököt és fejeskáposztát termeltek, s ezen a tavaszon 100 hektár zöldborsó vetését tervezik teljesen legépesítve. A tavalyi veszteség után tiszta nyereséggel zárt a szarvasmarhaágazatuk, tehenenként 100 literrel növelték a tejértékesítést.

Sikerük titka a hozzáértés és a szorgalom mellett a családi tervezés, amire érdemes lenne jobban felfigyelni más tsz-eknek. A másik titok, hogy nem szakosodtak túl — a monokultúrás, kétnövényes üzemek egyensúlya a rossz kukoricatermés miatt az idén eléggé felborult. — A természeti csapásokat ott tudták legjobban kivédeni — mint például Belvárdgyulán is, — ahol sokirányú termelést folytattak, és mellé még jól is gazdálkodtak.

— Rné —

Jó évzárás után — nagy feladatok előtt

Beszámoló taggyűlés a MEZŐGÉP-nél

Sorozatban készülnek az élelmiszeripari gépek

— Jó évet zártunk — mondta péntek délután a MEZŐGÉP Vállalat pártvezetőségének beszámoló taggyűlésén Marton István, a pártvezetőség titkára. — Az elmúlt évi vállalati termelési értékünk 334 millió forint, mely a tervnél 6,9 százalékkal lett több, míg a tervezett nyereséget 4,5 millióval emeltük. A dolgozóink bérszínvonala, személyi jövedelme 5 százalék helyett 6 százalékkal nőtt.

Mi van a jó eredmények mögött? Növelték az exportot, megkezdték az élelmiszeripari gépek és berendezések sorozatgyártását. Javították a gyártáselőkészítést, a készletgazdálkodást, a technológiai és munkafegyelmet, az eszközök és gépek jobb kihasználását. Az anyag- és energiamegtakarítással 2,9 millió forintot „fogtak" meg. Új gépeket vásároltak és állítottak üzembe 8,5 millióért.

A vállalat központjában és az 1. sz. Gyáregységben 66 párttag dolgozik. A választott párt- és tömegszervezeti tisztségviselők többsége alapfokú politikai képzettséggel rendelkezik, ezt a párttagoknak is jó lenne mielőbb megszerezni. Aktuális politikai kérdésekkel foglalkoznak a politikai vitakörökben és a tömegszervezeti oktatásban. A pártvezetőség irányító tevékenységével jól dolgozik a KISZ-bizottság, az szb és a szakszervezeti tanács.

Létrehozták a sportkört, mely 3 szakosztállyal működik, megindult a jogsegélyszolgálat és az 56 tagú MHSZ lövészklub. A cserkúti területen 16 munkásőrük tevékenykedik és a vállalati újság is eljut minden dolgozóhoz.

Március 12-én minden egységüknél kommunista vasas műszakot tartanak, a munkabért a gyermekintézmények fejlesztésére ajánlották fel. Vetélkedőt rendeznek a NOSZF 60 és a Vasas Szakszervezet 100 éves történetével kapcsolatos témákból.

Jelentős fejlődést kell elérnie a MEZŐGÉP-nek 1980-ig. A termelési értéket 68 százalékkal, éves átlagban 14 százalékkal kell növelniök, ehhez 160 milliós fejlesztési lehetőségük lesz. A cserkúti gyáregység új szerelőcsarnokának elkészülte, és a szükséges szakembergárda biztosítása után jelentős profilváltozást valósítanak meg, az össztermelésük 61 százalékát az élelmiszeripari gépek és berendezések teszik majd ki.

A hozzászólók a következő kérdéseket feszegették: Megoldatlan még az új munkásőrök szervezése, a szocialista brigádok aktivizálása, a munkaversenyek körültekintőbb szervezése és a KISZ feladatainak jobb behatárolása, a politikai és szakmai képzés erősítése. A munkáslétszám emelése különösen nagy gond, a dolgozók termelékenységét a gépi munka arányával lehet csak tovább növelni, még több gép kell. A hatékonyság növelése létkérdés — hangoztatták.

Gyenis Pál, az MSZMP Pécs járási Bizottságának első titkára felszólalásában méltatta a jó gazdasági eredményeket és a politikai munkát. Kiemelte a szakmai és politikai tudás szükségességét, a pártcsoportok és a tagfelvételi munka erősítését és a pártmegbízatások maradéktalan teljesítésének fontosságát.

A beszámoló taggyűlésen elhangzott egy közérdekű kérés, illetve bejelentés is: a szezonvégi kiárusításokat és a nyugdíjak kifizetését időben egyeztessék.

Marton István összefoglalta a hozzászólásokat és javasolta, hogy az 1977-es határozati javaslatukat egészítsék ki a munkásőrök szervezésére és a KISZ akcióprogramjának megvitatására tett javaslatokkal. A tagság a beszámolót és a kiegészített feladattervet elfogadta.

Murányi László

Komarovisták a MECHLABOR-ban

Érdemes itt kezdeni az életet

Megbecsült, jól fizetett munkások



A pécsi Komarov Gimnázium húsz tanulója mohó kíváncsisággal figyeli, amint a hasonló korú, vagy csak pár esztendővel idősebb munkások ezredmilliméter pontosságú alkatrészeket készítenek a már nemzetközi hírnevet szerzett stúdió magnetofonokhoz. Az egyik forgácsológép mellett dolgozó fiú 380 kiadott munkadarabból ugyanennyit adott át méretpontosan a MEO-nak. Négy esztendeje szerzett érettségi bizonyítványt, ma a gyár megbecsült, jól fizetett munkása. Az iskola az elmúlt hetekben a Pécsi Orvostudományi Egyetemre, a DÉDÁSZ számítóközpontjába és tegnap délelőtt a MECHLABOR-ba vitte el a diákokat, hogy ezzel segítségükre legyen a pályaválasztásban.

A pécsi híradástechnikai gyárban örömmel fogadták a diákokat. A gyár személyzeti vezetője, a KISZ-titkár, majd a termelési főmérnök ismertette az átlagosan 24 éves életkorú munkássereg életét, a MECHLABOR jövőjét, a fiatalok lehetőségeit.

— A híradástechnika olyan felkészültséget követelő szakma — mondotta többek között Fulmer István termelési főmérnök —, hogy érettségi nélkül már aligha lehet megtanulni. Nem sikertelen pályaválasztás tehát az érettségi után betanított munkásként itt kezdeni, mi lehetőséget adunk a szakma megszerzésére, továbbtanulásra is.

Csorbics József személyzeti vezető elmondotta, hogy az 1973-as gyári indulásnál idekerült munkások többsége már szakmát is szerzett, sőt a gyakorta rendezett csoportos névadók arról tanúskodnak, hogy családalapításra is nyugodtan gondolhatnak az itt dolgozó fiatalok. Ők pedig nagyon sokan vannak, mint Szabados Edit KISZ-titkártól hallottuk: a 800 dolgozó közül 500 harminc éven aluli fiatal, közülük pedig 250-en tagjai az ifjúsági szervezetnek.

A Komarov Gimnázium igazgatóhelyettese szerint valószínű, hogy a híradástechnikai szakma iránt érdeklődő gyerekek — akik a tegnapi gyárlátogatáson részt vettek —, első látásra nem választják valamennyien ezt a szakmát, a pályaválasztásban mindenesetre nagy segítséget nyújt.

Keresztes Zoltán az idén érettségizik, apja agronómus.

— Nekem nagyon tetszik ez a gyár, tiszták a munkahelyek, sok a fiatal. Itt szívesen dolgoznék. Azt hiszem, ezt a szakmát választom, de először a szakmunkásképző iskolát végzem el, s csak aztán jönnék esetleg ide.

Lombosi J.

„Témám és kifejezőeszközöm a táj"

Pál József szerzői estje

Szigorú líra és közéletiség

Jégfurulya címen jelent meg Pál József pécsi költő legújabb verseskötete a Magvető Könyvkiadó gondozásában. Ebből az alkalomból került sor az Ifjúsági Házban tegnap lezajlott szerzői estre. *Tüskés Tibor* író beszélgetés keretében mutatta be *Pál Józsefet*, a költeményeket a pécsi színház művészei, *Unger Pálma* és *Vallai Péter* adták elő. Az esten közreműködött a *Marcipán Együttes*.

*

Az est előtt folytatott beszélgetésen legelőször Zalaegerszegről, a gyermek- és ifjúkor színhelyéről kérdeztük Pál Józsefet:

— A szülői házból szerencsés indíttatást kaptam: apám könyvszerető ember volt, aki Pestre is följárt a könyvnapokra. Kiváló pedagógus szeretettette meg velem középiskolás koromban az irodalmat, egy korán meghalt iskolatársam pedig József Attilával ismertetett meg. Érdekes felfedezéseket adott az a három év, amit az iparban töltöttem el a Keleti Kereskedelmi Főiskola elvégzése után. Ekkor már bőségesen ontottam a verseket.

— *Első irodalmi jelentkezése milyen folyóirathoz, írói csoporthoz kapcsolódik?*

— A Zalaegerszegre látogató Lakatos István Baumgarten-díjas költőnek mutattam meg először a verseimet, az ő biztatására küldtem egy csokorral Szabó Lőrincnek, aki tetszéssel fogadta a verseket, s a Válaszban közölt is néhányat. 1949-et írtunk ekkor, nemsokára bekapcsolódtam a Dunántúl című pécsi folyóirat, s a pécsi írók körébe. Ők adták ki első verseskötetemet, a Dúdolgatót. 1957-ben kerültem Pécsre.

— *Pál József verseiből a természettel való mélységes azonosulás olvasható ki . . .*

— Számomra ez az atombombabiztos fedezék. Nemcsak témám, kifejezőeszközöm lett a táj és a természet. A mostani Jégfurulya a „jégkorszakom" kötete — nevet a költő. — A jég ugyanis sajátos képződmény, bizonyos hőfokon lesz azzá, ami. Azok a körülmények izgatnak, melyeknél beáll a fagyás. A furulya pedig a népmese varázshangszere. Talán én játszom rajta, de lehet, hogy a környezet fújja, s én táncolok rá.

— *Hogyan látja, merre, milyen irányba tart költői pályája, hova szeretne elérni?*

— Most is vallom azt az ars poeticát, amit legelső kötetemben, a Dúdolgatóban megfogalmaztam: úgy akarok írni, „lehántva mint eszterga a talmi, rongy forgácsot". Nem száraz érzelemmentességet hirdetek ezzel, de a gondolati és az érzelmi költészet ötvözetét. A puritán és szigorú líra követője maradok, a legnemesebb értelemben vett közéletiség vállalásával, hiszen gondjaim közösségi gondok, természet- és emberféltésem mindenki ügye.

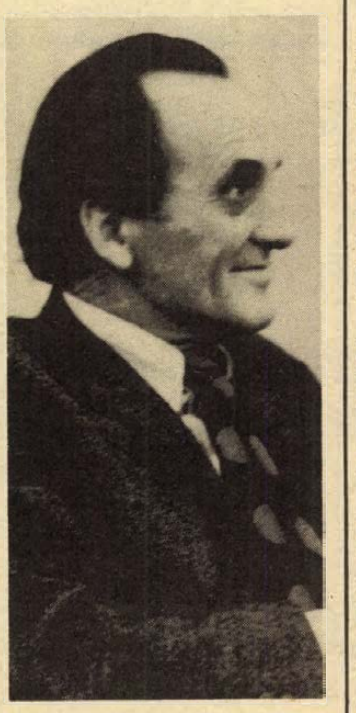

Gállos Orsolya

Honnan vegyük, ami nincs?

Sétálunk anyagért, miegyébért

Mire megy a munkaidő?

Még a szokásos reggeli eligazítást tartotta, a barnára pácolt szekrény mellé húzódtam. Így utólag visszagondolva úgy érzem, tudomásul sem vette jelenlétemet. A megbeszélés rövid volt, alig negyed órás. A vattakabátba bújt szerelők fejükbe nyomták gyűrött sapkáikat és kirajzottak a szerelésre váró kertvárosi panelházakba . . .

Boltról boltra

A negyven fős víz-gázszerelő brigádra talán soha nem hárult akkora feladat, mint ebben az esztendőben. A BÉV-nek több mint 1600 lakást kell átadni Pécsett, s ebből 1350-ben a Mátyás Mihály vezetésével dolgozó szakiparosok végzik el a vezetékek bekötését Lvov-Kertvárosban, az Alkotmány utcában és a Bajcsy Zsilinszki úton. A művezetőnek nem lehet panasza a négy csoport összetételére. Az átlagéletkor nem éri el a negyven évet.

— Arra még nem volt példa, hogy január végéig hatvan lakást átadtunk volna. Tavaly, az első negyedévben készült el ennyi új otthon. Hogy ezt megérhettük, a szemléleten is változtatni kellett. Nem állítom, hogy valamennyi munkás átérzi a miniszter által megfogalmazottakat, de ha érdekeltebbé tesszük az embereket, a minőségi bérezésnek köszönhetően sok minden megváltozhat.

— Ez igaz, de a munkaidő jobb kihasználásának csak egyik ösztönzője. Mert az említetteken kívül anyagra, összehangolt tevékenységre, szervezésre is szükség van.

— Nézze! A művezetőnek is megvannak a sajátos gondjai. Egy panelépülethez legalább négyezer féle szerelvény szükséges: víz-gázcsövek, idomok, miegymás. Viszont ha nincs a raktáron Lampart szifon, mehetek az üzletbe, sokszor az ismeretséget is felhasználva arra, ha drágábban is, de határidőre a helyére kerüljön a szerelvény. (Az árkülönbözetet a vállalat viseli.) Jelenleg az oxigén ellátás akadozik. Természetesen ez is a művezetőn csattan. Ha nem tud szerezni a hegesztéshez oxigént, leállnak az emberek. Egyébként ugyanígy kurrens anyag a fűrészlap, a csaptelep, a szögbelövéshez használatos lőszer . . . A munkaidőm felét az anyagbeszerzés köti le, tíz százalékát a számlázás, a kartonok vezetése. Az ellenőrzésre nem jut több idő naponta, mint egy, másfél óra: a Panelüzem, az Alkotmány utca és Kertváros között ingázok. Ami ezen kívül marad, az a koordinációs értekezletekre, műszaki átadásokra, a kiviteli tervek utáni futkosásra megy el. Utóbbi nem az én feladatom, de inkább utánajárok a folyamatos munka biztosítása végett.

— Tehát esetenként kapkodni kényszerül?

— Időnként. Holott 1949 óta vagyok a BÉV-nél és huszonnégy esztendeje művezetősködöm.

Különben dönteni a legnehezebb. Sokszor ráborultam az asztalra és nem tudtam, hogy mitévő legyek. Az emberek is érezték, hogy meginogtam a szervezetlenség miatt. Ezért nem vezetheti két prímás a zenekart, mert az egyik fals hangot foghat. Egy ideje azt a megoldást választottam ilyen helyzetekben, hogy elsorolom a lehetőségeket, aztán közösen alakítjuk ki a teendőket, nem hagyva figyelmen kívül a határidőt.

Napi másfél óra

— A hálódiagrammos ütemterv szerinti építkezésnél elvileg elképzelhetetlen a csúszás. Mi az oka annak, hogy mégis előfordul?

— Számtalan oka lehet. Ha például az ütemterv nem számol az anyaghiánnyal, nem számol azzal, hogy Hódmezővásárhelyen meghibásodhat a kagyló öntőgép — legutóbb ez történt — és más típust küldenek a tervezett helyett, felborul a rend. Ezt a fajtát nem tudjuk kellőképpen a helyére illeszteni, ilyenkor aztán az öt szerelő helyett hetet kell biztosítani egy épületre. A két ember munkája persze másutt hiányzik. De mondhatok más példát is. Sok gondunk van a szerelvényekkel: nem egyenesek a vezetékek, vetemedettek az idomok, görbék a piperepolcok. Ez mind munkaidőkiesést okoz, arról nem is szólva, hogy a minőségi munka rovására megy. A tengerikígyó tehát a gyártócégeknél születik . . .

—Maradjunk a munkaidőnél, a sokat emlegetett belső tartalékoknál.

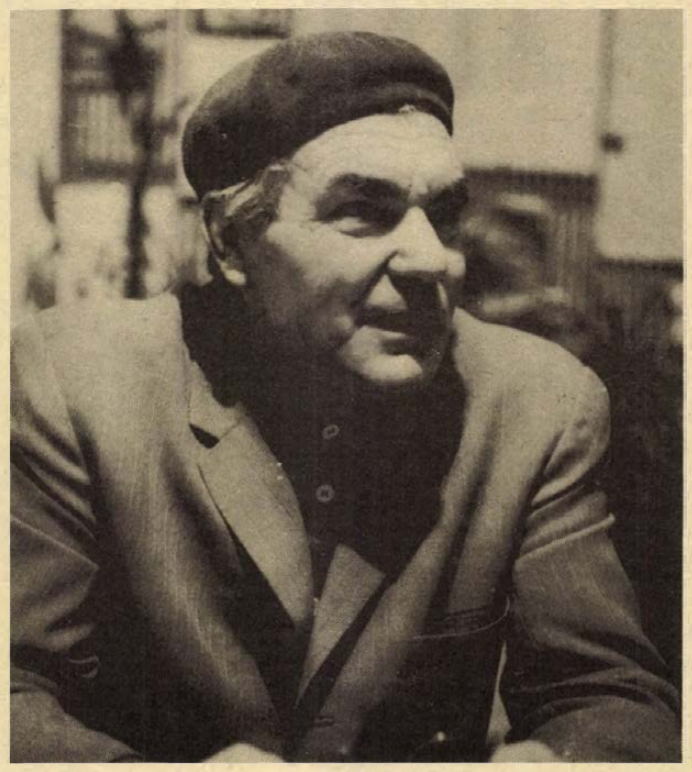

— Meggyőződésem, hogy a munkaidő jobb kihasználásával csak a mi munkahelyeinken legalább 10—15 százalékos termelés növekedést érhetnénk el. Ezek közül a legegyszerűbb lehetőségek a következők. Az emberek elvileg hét órakor kezdenek, de elmúlik fél nyolc, mire a reggeli eligazítás után a munkahelyre érnek. A megbeszélést tehát a munkahelyen kellene tartani: ha elköltözünk a siklósi városrészbe, mindezt meg is valósíthatjuk. Az időkiesés az ebédnél folytatódik. Az étkezési idő félóra, mégis nemegyszer hatvan percbe telik, mire mindenki elfogyasztja a napi menüt. Az emberek arra hivatkoznak, hogy azért jönnek el előbb a munkahelyről, mert különben csak egy fogást kapnának. Az is többször előfordul, hogy késik az ebéd, ilyenkor hosszú sorok kígyóznak a menüre várva, ami szintén a produktív időt csökkenti. Ezen is változtatni lehetne. De említhetem a munkaidő befejezését is. Téli időszakban négy óráig dolgozunk, ugyanakkor rendszeresen előfordul, hogy már harminc perccel a munkaidő lejárta előtt a fürdőben vannak jónéhányan: keveslik a meleg vizet és azt mondják, a későnjövő csak hideg víz alá állhat.

Kockák karikákkal

— A felsorolásból is kitűnik, hogy napi egy-másfél órával csökken a munkával eltöltött idő, amiben nincs benne az anyaghiányból eredő kényszerű várakozás.

— Ezen is változtathatnánk, mert a nem kellő anyagellátás egyre inkább a továbbfejlődés gátja. Az iparszerű építkezés megkövetelné az egységcsomagos szállítást. Az NDK-ban például a központi tranzitraktárból túrajáratok viszik ki az építkezésekhez a konténerbe pakolt anyagokat, amiben az idomtól az utolsó csavarig minden benne van. A járatok akkor érkeznek, amikor szükséges, feleslegessé válnak a kéziraktárak és a brigádvezetőnek sem kell anyagbeszerzéssel töltenie az idejét. Nálunk, a gázszerelőknél négy embernek legalább egy-másfél óráját elveszi ez a tevékenység, amit egyébként az ellenőrzésre fordíthatna.

—Következésképp a munkás sem hagyná el indokolatlanul a munkahelyét.

Bizonyságul elém teszi a műszaklapot. Nevek, mellettük a rubrikákban pálcikák jelzik a ledolgozott napokat. Három kockában karika.

— Mit jelentenek a körök?

— Igazolatlan műszakokat. Azok kapták, akik elmentek söröznl. Sajnos, még előfordul.

Salamon Gyula

Olcsó női cipővásár

FEBRUÁR HÓBAN A

Pécsi Cipőipari Szövetkezet boltjában

PÉCS, DR. DOKTOR S. U. 60.

PÉCS/ Cipőipari Szövetkezet

Divatos, éksarkú, zárt cipő	236,—	Ft-ért
Fekete alkalmi lakkcipő	200,—	Ft-ért
Fehér nyári cipő	156,—	Ft-ért
Színes, nyári, fűzött, nyitott	144,—	Ft-ért

Növelhető az átlagtermés

Jövedelmezővé lehet tenni a lucerna-mag-termesztést

Nagyobb figyelmet kell fordítani a növényvédelemre

A szabadszetkirályi Béke Tsz 1976. évi, tavaszi lucernamag termesztési felhívásához a megyében 31 gazdaság csatlakozott. A 31 gazdaság összesen 1620 hektár területen termesztett lucernamagot. A területnagyság változó 15 ha-tól 128 ha-ig.

A gazdaságok 1000 ha-on a második növedéket, 620 ha-on a harmadik növedéket hagyták meg. Arra nincs adat, hogy melyik növedék termett több magot, de az a vélemény alakult ki a harkányi értékelés során, hogy a megyénkben a második növedék biztonságosabb magtermő sarjú, mint a harmadik.

A Vetőmagtermeltető és Ellátó Vállalat Dél-dunántúli Alközpontja (Dombóvár) 1694 mázsa lucerna vetőmagot vásárolt fel. Ez több mint harminckétszerese az 1975-ben felvásárolt mennyiségnek. A felvásárolt mennyiség alapján 104 kg/ha volt az átlagtermés. Ezt a mennyiséget növelni lehet, ha betartjuk a magtermesztéssel kapcsolatos agrotechnikát. Szabadszentkirályon az átlagtermés tisztított állapotban 274 kg/ha volt.

A Baranya megyei Növényvédő és Agrokémiai Állomás felmérései szerint a lucernatáblákon 12 kártevő faj károsított, amelyből 7 magkártevő. Minden tábla kisebb-nagyobb mértékben fertőzött volt, de pl. a lucernapoloska fertőzése egy tábla kivételével 80—100 százalékot ért el. Hasonló a helyzet a lucerna magdarázs esetében is. A lulucerna magkártevőire tehát sokkal jobban oda kell figyelni és az idevonatkozó védekezési technológiát maradéktalanul végre kell hajtani.

A Növényvédő Állomás két tábla maglucerna kivételével az összes területet növényvédelmi zárlat alá helyezte aranka fertőzés miatt. Ebből egyértelmű a következtetés: aranka irtási kötelezettségünknek nem tettünk eleget. Igaz, később a zárlat alóli feloldás megtörtént, de jobb lett volna, ha ez be sem következik.

Másik veszedelmes gyomnövénye a maglucernának az ún. vad lósóska fajok. Magját a lucernamagtól nem lehet szétválasztani. Gazdaságunk 144 tízórás munkanapot fordított a lósóska kézi gyomirtására és a kivágott tőrózsákat még a táblaról is lehordtuk. Ezzel elértük, hogy lósóskamag mentes lucernamagot adtunk le a vetőmag vállalatnak. A lucernamagban „gyom"-nak számít a vöröshere mag is. Ma már rendelkezünk olyan jó gyomirtó szerrel, (Medex) amely a vörös- és fehérherét, valamint a somkórót is szelektíve kiirtja a lucernaállományból. Élnünk kell ezzel a lehetőséggel.

Az egész lucernamag termesztési mozgalom elsősorban a tejtermelés növelése érdekében indult be, hogy hazai vetőmaggal oldjuk meg a pillangós vetésterületünk utánpótlását. Mégsem árt, ha a jövedelmezőség oldalát is megvizsgáljuk.

A számviteli utasítás szerint 1 mázsa lucernamag 25 mázsa szénával egyenértékű. A lucernaszéna önköltsége gazdaságunkban 102,7 Ft/mázsa volt 1976-ban. 1 mázsa lucernamag önköltsége tehát 2567 Ft. A leszállított lucernamag tisztasága és csirázóképessége 85 százalék volt. Egy mázsa lucernamag netto értéke tehát: 4995 Ft, 1 mázsa lucernamag önköltsége: 2567 Ft. Nyereség: 2427 Ft/mázsa.

Természetes, hogy a jövedelmezőség annyiszor jelentkezik egy hektárra vetítve, ahány mázsa magot előállítottunk rajta. Ehhez jön még az első kaszálás szénaértéke, amely gazdaságunkban 30 mázsa volt, így 1 ha netto jövedelme 9726 Ft lett.

Az állattenyésztés pillangós takarmány szükségletének biztosítása mellett tehát jódelmezően meg lehet oldani a magtermesztést is.

Dr. Tamcsu József,
a szabadszentkirályi Béke Tsz főagronómusa

Tartalékok a mezőgazdaságban (I.)

Azonos adottságok — eltérő hozamok

Takarékosság, a tartalékok feltárása — az utóbbi esztendőkben a mezőgazdaság viszszatérő refrénje is. Tervek készülnek ezekkel a címszavakkal, kötelezően és a gazdaságok jól felfogott érdekében is. Merész vállalkozás lenne felsorolni, hogy a gazdaságunk aranybányáját miként tudjuk a leghatékonyabban kiaknázni. Cikksorozatunkban csak néhány lehetőségről szólunk.

Sokat beszélünk például a racionális földhasználatról. Búzatermesztésben Baranya megye országosan első helyezést ért el 45,6 mázsás átlagtermésével, 300 millió forinttal növelve a bruttó termelési értéket. Tíz gazdaság messze a megyei átlag felett volt. A babarciak 68,3 mázsás hektáronkénti termésükkel különösen kimagasló eredményt értek el. Voltak azonban, akik lehetőségükhöz képest is messze elmaradtak. Igaz, az idei szeszélyes időjárás nagyon befolyásolta a termésátlagokat, az is igaz, hogy a lippói, szajki, szentdénesi, bicsérdi, bólyi gazdaságok hatvan mázsa feletti kukorica átlagot hozó földjeivel nem lehet közös nevezőre hozni a komlói, abaligeti, magyarszéki földeket. Mégsem fogadható el azonban a hegyvidéki gazdaságok 8—16—26 mázsás átlagos terméshozama. Nem valószínű, hogy ezeken a területeken megfelelően elvégezték az alapvető munkákat.

Másik szélsőség a baranyai állami gazdaságok 4073 literes tehenenkénti átlagos tejhozama és a szövetkezeti gazdaságok 2400 literes tejtermelése. A legmagasabb terméshozamok további emelése mellett most elsősorban a leggyengébbeknek az átlaghoz való közelítése a megye érdeke.

Mi az oka, hogy egyes termelőszövetkezetek, hogy stílszerűek legyünk, lóhosszal megelőzték a többieket? Ha némi történeti áttekintéssel vizsgáljuk az ütemveszteségek okait, könnyen megállapítható, hogy azok a gazdaságok, melyek már a hatvanas esztendők elején rákapcsoltak, olyan előnyöket szerezhettek, melyek szinte az ölükbe hullottak. Ahol például nagyobb összegű hiteleket vettek fel, ott kétségkívül jól jártak, amikor a hatvanas évek közepén törölték a tsz-ek bankadósságát. Az eladósodástól óvakodók akkor lépést vesztettek. A palotabozsoki termelőszövetkezet például mindig csak annyit fejlesztett, amennyit a saját anyagi erőforrásaiból képes volt, hagyományos állattenyésztésük messze el is maradt a környező gazdaságoké mögött.

Voltak olyan szövetkezetek is, ahol szegény volt a gazdaság és milliomos a tagság. Erdei Ferenc „A város és vidéke" című munkájában két olyan szövetkezetről ír — a Makó melletti apátfalvi Petőfi és Búzavirág Tsz — amelyek azzal vetélkedtek egymással, hogy melyik fizet többet . . .

Az utóbbi esztendők tsz-egyesüléseiben jól felismerhető a szándék, hogy szakmai tudásban, vállalkozó szellemben, előrelátásban, a népgazdasági érdek és csoportérdek rangsorolásában eligazodó vezetők keze alatt a gazdaságok között eltűnjenek a fejlődésbeli különbségek, hogy az erősebb magával ragadja a gyengébbet. Vannak esetek, amikor nem így sikerült. De a sásdi tsz ennek ellenkezőjét bizonyítja. Erodált hegyháti földjeikből 100 milliónál többet soha nem tudtak kihozni. Rossz állóeszközvagyonuk mellett évekig csoda volt eredményes gazdálkodásuk. Körülöttük három még rosszabb körülmények között dolgozó, veszteséggel gazdálkodó tsz volt. A „rongyosok" fogtak tehát össze. Meghonosították Baranyában a nagyüzemi libahízlalást, a szerfás istállókban megvalósított hatmilliós beruházás egy év alatt 28 milliós árbevételt és szép nyereséget hozott.

A baranyai kincses-bánya hatékony kiaknázásának egyik módja tehát az lehet, hogy a gyengéket felzárkóztassuk. Ez könnyebb feladat, mint az élenjárókkal a lemaradók terhét vonszoltatni.

HÍREK

1977. FEBRUÁR

8

KEDD

Szeretettel köszöntjük névnapjuk alkalmából

ARANKA

nevű

kedves olvasóinkat

A Nap kél 7.01 — nyugszik 16.56 órakor. A Hold kél 22.20 — nyugszik 8.48 órakor.

Mezőgazdasági könyvhónap

A mezőgazdasági szakirodalom évenkénti ünnepélyes bemutatása két évtizedes hagyomány. Február, a mezőgazdasági könyvhónap ünnepe.

A Baranya megyei megnyitó február 8-án, délelőtt 9 órai kezdettel a MTESZ székházban lesz. Megnyitót tart dr. Baracs József mezőgazdasági és élelmezésügyi osztályvezető, majd dr. Földvári János, a Baranya megyei Tanács általános elnökhelyettese tart előadást az időszerű gazdaságpolitikai kérdésekről, különös tekintettel a kisállattenyésztés feladatairól. Az előadás után korreferátumok következnek a hazai kisállattenyésztés nagyés kisüzemi lehetőségeiről.

A megyei és városi könyvtár mezőgazdasági szakkönyvkiállítást rendez. A Művelt Nép Könyvterjesztő Vállalat 104-es Hunyadi János könyvesboltja árusítással egybekötött könyvbemutatót tart a mezőgazdasági könyvhónap könyveiből.

A könyvesboltok felkészültek az érdeklődésre, s mintegy 200 féle szakkönyv több ezer példányban áll a szakemberek és kistermelők rendelkezésére.

Februárban jelenik meg a Mezőgazdasági szakmunkáskönyvtár indító kötete. Az arányiag olcsó sorozat — köteteként 10—15 Ft — előreláthatóan két év alatt folyamatosan jelenik meg és nyújt tájékoztatást az állattenyésztésben, növény- és gyümölcstermesztésben dolgozóknak. A könyvhónapra ismét megjelent pécsi szerzőnk, Timon Béla: Őszibarack c. könyve, melyet az elmúlt évben nívódíjjal tüntettek ki.

◆

Gázvezeték-építés

A Dél-dunántúli Gázgyártó és Szolgáltató Vállalat értesíti a lakosságot, hogy 1977. február 9-én megkezdi a Tompa Mihály utcai kisnyomású gázvezeték építését. A munkát a Mártírok út útjától kezdjük és a József Attila utca irányában haladunk. A munka időtartama előreláthatólag két hónap. A munkálatok ideje alatt a Tompa Mihály utcában a járműforgalom szünetel. Kérjük a lakosság szíves türelmét, a gázvezeték építés a gázellátás javítása érdekében történik.

Ma este

MOZI

Park: A két aranyásó (f5, f7, f9)
Petőfi: A kétéltű ember (f4) Düh (f6, f8)
Kossuth: A két aranyásó (10, 12) A kis Mikula kapitány (f3, f5) Az utolsó mozielőadás (f7, hn9)
Fekete Gyémánt: A Charlot-k bejárkák Spanyolországot (6)
Rákóczi: Válás előtt (5, 7)
Jószerencsét: Osceola (5, 7)
Május 1.: Doktor Mladen (f6)
Bóly: Derszu Uzala (8) **Harkány:** Nyestfiak (6, 8) **Komló, Zrínyi:** Kis Nagy ember (3, hn6, f9) **Mohács:** Hogyan fojtsuk vízbe? (6, 8) **Pécsvárad:** Az előkelő alvilág (7) **Sásd:** A nagy Caruso (7) **Sellye:** A kékruhás nő (7) **Siklós:** Az ígéret földje (7) **Szigetvár:** Szerelmesek románca (5) Stress (8)

időjárás

Várható időjárás kedd estig: erősen felhős idő, majd felhőátvonulások, főként az időszak első felében ismétlődő esővel, záporral. Fokozatosan megélénkülő déli, délnyugati, kedden a Dunántúlon megerősödő és északnyugatira forduló szél. Várható legalacsonyabb éjszakai hőmérséklet: plusz 3 —mínusz 1, legmagasabb nappali hőmérséklet kedden: 4—9 fok között.

Tanítóképző főiskola Szekszárdon

Szekszárdon a Tolna megyei pedagógushiány enyhítésére a Kaposvári Tanítóképző Főiskola kihelyezett tagozatának létesítését engedélyezte az oktatási miniszter. Az új felsőoktatási intézmény a Szekszárd központjában javában épülő korszerű és tágas iskolaépületben kap helyet.

Az új főiskolai tagozat szakosodási lehetőséget nyújt testnevelés, ének, rajz, technika, orosz és pedagógiai tantárgyakból, illetve népművelési, könyvtárosi ismeretekből. Ezeken a szakokon rövid képzési idővel a végzett hallgatók tanári képesítést szerezhetnek levelező tagozaton. Jelentkezések a Tolna megyei Tanács V. B. művelődésügyi osztályára, 7107 Szekszárd, Mártírok tere 11—13. küldhetők. Jelentkezhetnek idén gimnáziumban vagy szakközépiskolában érettségizők és a korábban végzettek is Tolna, Baranya, Fejér és Veszprém megyékből. Felvételi tárgyak: magyar és történelem.

◆

— **Felüljáró a Tüzér utcában.** A Megyeri utat a Tüzér utcával összekötő közúti felüljáró építtetését tervezi Pécs. A felüljáró tanulmányterve elkészült, s azt február 9-én, szerdán délután 4 órakor ismertetik a III. kerületi tanácshivatalban. A tervismertetésre az érdeklődőket ezúton hívják meg.

— **Több szamóca.** A pécsi és a komlói ÁFÉSZ tavaly 20 000 darab szamócapalántát helyezett ki a pécsi és Komló környéki kiskerttulajdonosoknál. Az ültetési „akció" célja a korai gyümölcstermés javítása. A palánták már idén is hoznak termést, de a teljes hozam jövőre várható.

◆

Gyermekbénulás elleni védőoltás

Pécs megyei városi Közegészségügyi-Járványügyi Felügyelőség közli a lakossággal, hogy az 1976—77. évi gyermekbénulás elleni védőoltás III. részletét 1977. február 14—19. között kapják a csecsemők és kisgyermekek.

Védőoltásban részesülnek az 1973. október 1.—1976. december 15. közötti időben született gyermekek.

A védőoltásokat a körzeti gyermekorvosi rendelőkben végzik.

Kérik a kedves szülőket, hogy gyermeküket feltétlenül vigyék el a védőoltásra, és a Sabin-cseppek beadásához szükséges kiskanalat is vigyék magukkal.

A bölcsődés gyermekek védőoltásukat a bölcsődében kapják meg.

— **Jogi tanácsadás.** A Hazafias Népfront III. kerületi, 3-as körzeti bizottsága díjmentesen jogi tanácsadást szervez az uránvárosi lakosság részére. A tanácsadás helye a Ságvári Endre művelődési ház 3. számú helyisége, ideje: minden hónap második és negyedik keddje, délután 5 és 7 óra között. Első alkalommal ma, február 8-án 5—7-ig ad jogi tanácsokat dr. Miks Antal.

◆

Gépkocsik előjegyzési sorszámai

A múlt héten 1701 gépkocsit adott át a MERKUR új tulajdonosaiknak. Ebből legtöbbet, 466-ot Trabant Limousine típusból adtak ki. A gépkocsik előjegyzési sorszámai a következők: Trabant Limousine (Budapest) 7762, Trabant Limousine (Győr) 2689, Trabant Limousine Speciál (Budapest) 11 009, Trabant Limousine Speciál (Győr) 4910, Trabant Limousine Hycomat 5094, Trabant Combi 1452, Wartburg Limousine 3486, Wartburg de Luxe 3540, Wartburg de Luxe tolótetős 1022, Wartburg Limousine tolótetős 1037, Wartburg Tourist 844, Skoda 100 81 172, Skoda 100 L (Budapest) 8933, Skoda 100 L (Győr) 3468, Skoda 110 L (Budapest) 5793, Skoda 110 L (Győr) 1722, Polski FIAT 1500 11 626, Polski FIAT 126 2075, Zaporozsec 24 647, Zsiguli (Budapest) 82 368, Zsiguli (Debrecen) 37 044, Zsiguli Combi 9452, Zsiguli 2103 7107, Zsiguli 21011 (Budapest) 4956, Zsiguli 21011 (Debrecen) 2071, Dácia 8617, Moszkvics 2140 283.

◆

— **Erdei hóvirág.** Pécsett, a belvárosban az utcai virágárusoknál megjelentek a Mecsekben összegyűjtött tavaszhírnök csokrok.

04—05—07

Pécsett, a Blaha Lujza utca 27. első emelett 1. szám alatti lakásában február 5-én délelőtt kilenc óra után ágyban fekve, vérfoltos takaróval letakarva holtan találták az 52 éves Gondos Istvánnét. A rendőrségi helyszíni szemle során megállapították, hogy halálát dulakodást követő késszúrás okozta, a bűncselekmény az éjszakai órákban történt. A bűncselekmény elkövetésével alaposan gyanúsítható Gondos István 50 éves éjjeliőr, aki törvényesen elvált feleségével közös lakásban lakott. A rendőrség őrizetbe vette, a nyomozást folytatják.

✻

Gyermekbaleset. Pécsett, az Acsády és a Tarr Imre utca kereszteződésében egy személyautó tegnap délután elütötte Vida Géza II. osztályos tanulót. A kisfiút könnyebb sérülésekkel a Gyermekklinikára szállították a mentősök.



Az EIVRT Sopiana Gépgyára Szalai András szocialista brigádjának tagjai tegnap megkoszorúzták névadójuk, Szalai András emléktábláját.

— **Balesetek a buszban.** Az Állami Biztosító Pécs városi fiókja 1976 második felében 35 autóbusz utas részére fizetett balesetbiztosítás alapján kártérítést, akik a Volán 12. sz. Vállalat helyi és távolsági járatain utaztak. A kifizetés nem egy esetben elhúzódott, melynek oka, hogy a sérültek csak megkésve jelezték balesetüket a forgalmi szolgálattevőnél.

— **Belső szépítések.** A komlói Városgazdálkodási Vállalat dolgozói most végzik a téli felújításokat a Május 1. ruhagyár komlói telepén és az Iparitanuló Intézetben. A létesítményeket festik, mázolják, parkettázzák az iskolát.

Kórházi felvételes ügyeletek

Mindennapos felvételi ügyeletek gyermekbelbetegek részére: Pécs város: POTE Gyermekklinika, Szigetvár város és járás, a pécsi és a volt selyei járás: Megyei Gyermekkórház. Gyermeksebészeti, gyermekfülészeti betegek, égett és forrázott gyermekek részére páratlan napokon: POTE Gyermekklinika, páros napokon: Megyei Gyermekkórház, Pécs és a megye egész területéről.

Felnőtt belgyógyászat, sebészet: Városi Kórház. Traumatológia: I. sz. Klinika. Égési sérülések: Honvéd Kórház. Koponya- és agysérülések: Idegsebészet. Felnőtt fül-orr-gégészet: POTE Fül-Orr-Gége Klinika.

SOS-ÉLET telefonszolgálat hívószáma: 12-390, este 7-től reggel 7 óráig.

Előadás belső ellenőröknek

Az állami irányítás megerősítésének kulcskérdése a hatékony belső ellenőrzés, éppen ezért tarthat számot a vállalati és szövetkezeti belső ellenőrök érdeklődésére az az előadás, amelyet dr. Jenei Tibor, a Pénzügyminisztérium Bevételi Főigazgatósága helyettes főigazgatója tart ma, kedden délelőtt fél 11-kor az MSZMP Oktatási Igazgatósága nagytermében (Pécs, Damjanich u. 30.). A gazdasági-pénzügyi ellenőrzés feladatai az állami ellenőrzés továbbfejlesztésének tükrében című előadás a Magyar Közgazdasági Társaság megyei szervezetének rendezvénye.

◆

— **Befejezéshez közeledik** a dunaszekcsői tornaterem építése. Az általános iskola mellett kialakított, 2 300 000 forint értékű tornatermet most vakolják, szerelik a villany és a központi fűtést. A létesítményt ősszel adják át.

— **Tavaszi „légfürdő".** A hétvégi hóesésben érdekes látványra lettek figyelmesek a pécsiek. A vadgalambok csapatostúl keringtek a levegőben, tolászkodtak, fürdőztek. A néphit szerint ez a fürdőzés a tél végének közeledtét jelzi.

— **Milyen növényeket telepítsünk az akváriumba?** címmel dr. Majer József, főiskolai tanársegéd tart előadást február 9-én, a Mecseki Természettudományi Stúdióban, az Akvarista klub foglalkozásán.



A pécsi Marcipán Együttes kapta a legtöbb közönségszavazatot a Televízió Pécsi Körzeti Stúdiójának karácsonyi Ki Mit Tud Koktél című műsora után. A zenekarnak Békés Sándor stúdióvezető adta át hétfőn este a Konzum Áruház által felajánlott díjat az Ifjúsági Ház klubjában.

tegnap történt

Kertész Istvánt, a Baranya megyei Pártbizottság volt munkatársát tegnap délután iktatták be a Dél-dunántúli Rövid- és Kötöttáru Nagykereskedelmi Vállalat igazgatói tisztébe. Az ünnepségen részt vett Lauthán Ferenc belkereskedelmi miniszterhelyettes, Czégény József, az MSZMP Baranya megyei Bizottságának titkára, Jakabos Zoltánné, a Baranya megyei Tanács kereskedelmi osztályvezetője.

✻

Születésének 75. évfordulója alkalmából hétfőn koszorúzási ünnepséget tartottak dr. Jahn Ferenc kommunista orvos, a magyar és a nemzetközi munkásmozgalom, a magyar forradalmi értelmiség kiemelkedő személyiségének a Kerepesi temető munkásmozgalmi panteonjánál lévő emléktáblájánál.

✻

Dr. Korom Mihály igazságügyminiszter vezetésével hétfőn igazságügyi küldöttség utazott Berlinbe Hans Joachim Heusingernek, az NDK miniszertanácsa elnökhelyettesének, igazságügyminiszter meghívására.

✻

Zo Ze Hjong alezredes, a Koreai Népi Demokratikus Köztársaság budapesti nagykövetségének katonai és légügyi attaséja, a Koreai Néphadsereg megalakulásának 29. évfordulója alkalmából hétfőn koktélt adott a nagykövetségen. Részt vett a koktélon Oláh István altábornagy, a Magyar Néphadsereg vezérkari főnöke, honvédelmi miniszterhelyettes, Pacsek József vezérőrnagy, honvédelmi miniszterhelyettes, s a Magyar Néphadsereg tábornoki és parancsnoki karának több tagja.

✻

A Magyar Szocialista Munkáspárt Központi Bizottsága táviratban üdvözölte a Japán Szocialista Párt 40. kongresszusát.

Lapzárta

Brüsszel. Jigal Allon izraeli külügyminiszter hétfőn délután Brüsszelbe érkezett, hogy a tervek szerint kormánya nevében együttműködési megállapodásokat írjon alá a Közös Piaccal. Allon hétfőn este a Közös Piac brüsszeli székházában megkezdte tárgyalásait Roy Jenkins-szel, az Európai Közösségek Bizottságának elnökével, valamint a Közös Piac más vezető személyiségeivel.

✻

A hagyományos belgrádi nemzetközi filmfesztivál, a „Fest 77" műsorában nagy sikerrel mutatták be a magyar filmgyártás „Déryné, hol van?" című alkotását. A „Fest—77" bemutatóira érkezett magyar küldöttség — amelynek tagja Maár Gyula, a film rendezője és Töröcsik Mari, a film női főszereplője, valamint jugoszláv vendéglátóik tiszteletére hétfőn Belgrádban fogadást adott Halász József, a Magyar Népköztársaság jugoszláviai nagykövete.

✻

Maputoban hétfőn véget ért a Mozambiki Felszabadítási Front (Frelimo) 3. kongresszusa. A küldöttek elfogadták a Frelimo programját és szervezeti szabályzatát, megválasztották a párt vezető szerveit. A Frelimo elnöke ismét Samora Machel mozambiki államfő lett.

Debitzky István
Gyermekkorom állatkertje

Öten voltunk testvérek, valamennyien fiúk, és az ötödiket kivéve két-két évenként születtünk, és édesapánk örömére mindnyájan nagyon szerettük az állatokat. Amíg élt, mindig tartott állatokat; szép lovunk, tehenünk, kutyánk volt, természetes disznók és baromfiak is.

Írásaimban az állatok többségének emberi neve van, ennek az az oka, hogy a székely ember nagyon szereti az állatokat, szinte családtagnak tekinti őket, főleg azokat, amelyek valamiért közelebb állnak hozzá.

A legkedvesebbekre, a „családtagok"-ra emlékezem.

CICA

Félrevezető neve ellenére Cica ló volt, gyönyörű lipicai anyakanca. Az ő utóda szülte Bajnokot is, az aranysörényű, pirossárga, szépséges kicsi méncsikót, amelyről Bisztray Ádám nagy szeretettel ír „Elfelejtett tél farkasokkal" című múltba tekintő lelki útinaplójában. Ugyanis a Kossuth Lajos utcai nyitott száz éves székely kapu mögött az egykori „Fekete bárány"-ban mi laktunk, a „néhai Béla bácsi" az édesapám. Áldott legyen emléke. Nála jobb ember csak édesanyánk volt, mert a legtisztább szívű emberek a világon az édesanyák. Sok szomorúságot szerzett neki a mi kicsi állatkertünk, Cica és a többiek, amelyek évről évre megették édesanyánk télikabátját, a mi új cipőnket, nemegyszer ingünket is, nem is beszélve édesapánkról, aki mindig utánunk következett.

Cicát, édesapánk, mint kis csikót vásárolta és nevelte szép hátaslóvá. Cica volt a büszkesége, akkor még „ötödik" gyermek a családban. Szép, formás kancává nőtt, gyönyörű ritmusos járású lábai voltak és fejtartása nemes. Már két kicsi csikót is szült, amikor édesapánk szorultságában kölcsönt vett fel unokaöccsétől, a baróti patikustól, aki jómódban élt és zálogként Cicát kérte. Nem volt mit tenni, Cica kisegítette pillanatnyi nehéz anyagi helyzetéből, de számításai nem váltak be, és egy őszi reggel, amikor mi, gyermekek felébredtünk, Cicát már el is vitték hajtókocsi után kötve Barótra. Napokon át sírtunk, édesapánkkal nem lehetett beszélni, még édesanyánk is megkönnyezte.

Teltek a napok, hetek, hónapok, közben híre jött, hogy Miska bácsi, az unokaöccs kocsi elé fogta az addig kocsit nem ismert hátaslovat, rosszul abrakolja, nem gondozza, nem is ért hozzá, nincs szíve az állatokhoz, és a formás, szép kanca erősen tönkrement.

Így érkezett el a tavasz, közben a pénz is összejött és édesapánk útra készült, hogy visszahozza a család kedvencét. Már az utazás napját is kitűzte, amikor csoda történt.

Egy reggel, öreg, elnyűtt kötőfékkel a fején, Cica állt a kapu előtt lesoványodva, elfáradva, meggyötörve, és amikor meglátta édesapánkat, olyan nyerítésbe kezdett, hogy a szomszédok is kinyitották a zsalugátereket.

Cica soha többé nem ment vissza Barótra, visszajövetelérőI csak annyit tudtunk, hogy előző nap hajnalban elszakította kopott kötőfékét, és Barótról visszatért, hazajött Székelyudvarhelyre.

A kadicsfalvi réten temettük el sok-sok év múltán, újabb tíz kis Cica és Bajnok után.

24 ÓRA A NAGYVILÁGBAN

Népszavazás előtt Egyiptomban

Kairó

Minden eddiginél élesebb hangú, személyes támadást intézett az egyiptomi kormánypárt új főtitkára, Hamed Mahmud a baloldali párt, a Nemzeti Haladó Párt vezetői és Khaled Mohieddin pártelnök ellen. Egy Fajumban rendezett politikai gyűlésen Hamed Mahmud kijelentette: „Khaled Mohieddin, a forradalom iránti lojalitásra tett esküt, esküjét nem is egyszer megszegte". A főtitkár szerint az ügyészségi vizsgálatok „megállapították a baloldali vezetők bűnösségét". A kormánypárt főtitkára elsőízben említette, hogy „meg kell vizsgálni" baloldali képviselők parlamenti immunitásának kérdését.

Az egyiptomi belügyminisztérium hétfőn bejelentette, hogy megtörténtek az előkészületek a csütörtöki népszavazásra. A népszavazás mond igent a Szadat elnök múlt heti beszédében bejelentett — zavargás-ellenes és vagyon-korlátozó — intézkedésekre.

Hétfőn El-Kaiszumi gazdaságügyi ügyekért felelős miniszterelnök hosszú tanácskozást folytatott Hermann Eilts kairói amerikai nagykövettel, annak az 500 milliós amerikai hitelnek a részleteiről, amelyet a Carter-adminisztráció szavazott meg Egyiptomnak.

◆

✦ MOSZKVA: Az SZKP Központi Bizottsága táviratban üdvözölte a Japán Szocialista Párt 40. kongresszusának küldötteit. Az SZKP további sikereket kívánt a japán szocialistáknak abban a harcban, amit az enyhülés elmélyítéséért, a békéért és a semlegességért a szovjet—japán jószomszédi kapcsolatok aláásására irányuló reakciós kísérletek ellen, a szovjet és a japán nép közötti barátság és együttműködés megszilárdításáért folytatnak.

✦ *MADRID: Vasárnap este Madridban befejeződött a jobboldali Liberális Spanyol Néppárt első kongresszusa. A záróülésen José Maria de Areilza, Motrico grófja, volt külügyminiszter sürgette, hogy Adolfo Suarez kormánya mielőbb tűzze ki a legközelebbi általános választások időpontját. Követelte, hogy a kormány még a választások előtt zúzza szét a francoista falang „örökösének", a nemzeti mozgalomnak apparátusát. Kifejtette, ha ez nem történik meg, akkor csak „megjátszanák" a választásokat, s ez esetben a néppárt nem fog jelölteket állítani.*



Andrew Young, az Egyesült Államok ENSZ nagykövete (jobboldalt), hétfőn Nairobiba érkezett, hogy rövid tárgyalást folytasson Munyua Waiyaki kenyai külügyminiszterrel (baloldalt).

✦ *POZSONY: Vasárnap, közép-európai idő szerint 22.45-kor a pozsonyi földrengésjelző állomás műszerei kiserejű földrengést jeleztek. A földmozgás epicentruma a Kis-Kárpátokban volt.*

✦ ÚJ-DELHI: Az indiai központi választási bizottság magatartási kódexet hozott nyilvánosságra valamennyi politikai párt számára, amely részt vesz a parlamenti választások előkészületeiben. A dokumentum felszólítja a pártokat és jelöltjeiket, hogy a választási harc során mondjanak le a vallási-társadalmi ellentétek szításának taktikájáról, az erőszak alkalmazásáról vagy a választók megfélemlítéséről, és ügyeljenek a gyűlések békés jellegére. A kódex hangsúlyozza: a szabad választásokat békés és nyugodt légkörben kell megtartani.

✦ *POZSONY: Pozsonyban hétfőn megkezdődött a Magyar Népköztársaság és a Csehszlovák Szocialista Köztársaság főiskolai tisztségviselőinek négynapos tanácskozása. A magyar küldöttséget Garamvölgyi Károly, a Magyar Népköztársaság oktatási miniszterhelyettese vezeti. Megnyitásán jelen volt Tatay József, a Magyar Népköztársaság pozsonyi főkonzula is. Megvitatják a főiskolai oktatás aktív módszereit és formai alkalmazását, valamint a két ország főiskolai együttműködésének kérdéseit. A tanácskozás egyezmények aláírásával ér véget.*

✦ BEIRUT: Kurt Waldheim, az ENSZ főtitkára Egyiptomban, Szaud-Arábiában és Szíriában tett látogatásának befejeztével hétfőn Beirutba érkezett. A főtitkár a libanoni fővárosban a közel-keleti válságról és a libanoni helyzet további normalizálásáról tanácskozik. Az ENSZ főtitkára kedden Jordániába látogat.

✦ BUDAPEST: Gáspár Sándor, a SZOT főtitkára hétfőn fogadta Enrique Pastorinót, a Szakszervezeti Világszövetség elnökét, akivel áttekintették a nemzetközi szakszervezeti mozgalom főbb időszerű kérdéseit.

Erzsébet királynő ezüstjubileuma

London

25 esztendeje, 1952. február 6-án lépett a trónra II. Erzsébet angol királynő. A koronázás ezüstjubileuma alkalmából országszerte ünnepségek lesznek: a parlament két házának tagjai május 4-én köszöntik az ősi Westminster Hallban az uralkodót, aki ezután férjével, az edinburghi herceggel országjáró körutat tesz. Az ünnepségek csúcspontja június 7-én lesz, amikor délelőtt a Szent Pál Székesegyházban hálaadó istentiszteletet tartanak, este pedig az uralkodó rádióbeszédet intéz a nemzetközösség népeihez.

Az évforduló alkalmából Sir John Betjeman, Anglia idén 70 esztendős koszorús költője, ünnepi költeménnyel köszöntötte a királynőt. A költeményt este az Albert Hallban Malcolm Williamson megzenésítésében adják elő. Ugyancsak erre a hétvégére jelent meg a könyvesboltokban Robert Lacey új, díszkiadású életrajza a királynőről.

✦ *DINAN: De Gaulle tábornok nyomdokaiba lépve, Valery Giscard d'Estaing francia köztársasági elnök hétfőn vidékre utazott, hogy „megismerkedjék a francia valósággal". Az államfő tervezett látogatás-sorozatának első állomásaként a nyugat-franciaországi Bretagne-t kereste fel.*

✦ MEXIKÓVÁROS: A chilei katonai junta folytatja az ország nemzeti kincseinek kiárusítását. A Santiagóban megjelenő Mercurio című lap tájékoztatása szerint megkezdődött a chilei állami vállalkozások magánkézbe adásának „befejező szakasza". Kiárusítják az ONSA társasághoz tartozó Empresa Nacional de Semilias vállalkozás részvényeit. Ehhez a vállalkozáshoz tartozik az ország és a Húsvét-szigetek összes szállodája. Ugyancsak eladásra kerülnek a Corfo-Insa részvényei, e vállalat üzemeiben autóalkatrészeket, kaucsuk- és műanyag termékeket gyártanak.

✦ *RÓMA: Az Italicus Expresszen 1974-ben elkövetett merényletnél is súlyosabb lett volna az a robbanás, amelyet vasárnap hajnalban a római Tiburtina állomáson szinte véletlenül felfedezett időzített robbanószerkezet okozhatott volna. A Nápolyból előző este elindult 710-es számú vonaton a biztonsági szolgálat jelzésére mozgósított vasúti rendőrség több kiló robbanóanyagot fedezett fel a szerelvény harmadik kocsijának toilette-helyiségében. Kevés idő hiányzott a robbanáshoz. A szerelvényen többszázan utaztak. A bomba mellett az „Új rend" elnevezésű fasiszta terrorszervezet röpiratát találták.*

✦ BRÜSSZEL: Az EGK hétfőn közzétett hivatalos adatai szerint a kilenc országban a múlt év végén több mint 5,4 millió volt a munkanélküliek száma. Ez százezerrel több, mint egy évvel korábban. A december végén nyilvántartott 5,4 millió munkanélküli közül 2,2 millió volt a lányok, asszonyok száma.

Korunk fő forradalmi erői

I. A szocialista világrendszer

Immár hatvan esztendeje, hogy a győztes Októberi Forradalom nyomán a nemzetközi forradalmi folyamat rést ütött a kapitalizmus világrendszerén. A második világháború óta pedig a szocializmus építése már nemcsak egy ország történelmi feladata, hanem egy egész testvéri, egyre bővülő közösségé, a szocialista világrendszeré, amely átfogja a Föld lakosságának jelentős részét: határai a Csendes-óceántól az Atlanti-óceánig húzódnak. Lendületes politikai, gazdasági, társadalmi, kulturális, katonai fejlődése lehetővé tette az erőviszonyok megváltoztatását a világon. Realitássá vált a békés egymás mellett élés, az enyhülés politikájának térhódítása.

Mindezt a szocialista világrendszer országainak olyan kimagasló nemzetközi sikerei is biztosították, mint a vietnami nép történelmi győzelme az imperialista agresszorok és helyi kiszolgálóik ellen; a szocializmus pozícióinak megerősödése kubai földön, az ellenséges blokád-politika szétzúzása; az NDK szuverenitásának nemzetközi jogi elismerése, felvétele az ENSZ-be; az NDK, Lengyelország, Csehszlovákia nyugati határainak elismerése és biztosítása.

A nemzetközi forradalmi tendenciák sikeres, eredményes folytatódásához elengedhetetlen a szocialista közösség egysége, internacionalizmusa, közös fellépése. Leonyid Brezsnyev mondotta az SZKP XXV. kongresszusán: „Érthető, hogy hozzánk, kommunistákhoz, a mi agyunkhoz és szívünkhöz a világnak az a része áll legközelebb, ahol testet öltenek a kommunista eszmények: az, hogy megszűnt a kizsákmányolás és az elnyomás, teljesen megvalósult a dolgozó emberek hatalma, a szocialista demokrácia fejlődése, a legszélesebb tömegek kultúrájának virágzása, jólétének emelkedése, az összes népek, nemzetiségek egyenlősége és testvérisége. Ezért természetes, hogy pártunk elsősorban a szocialista államokhoz fűződő kapcsolatokat kíséri figyelemmel".

A testvéri szocialista országok együttműködésének legfontosabb szervezete a Varsói Szerződés, s ennek politikai tanácskozó testülete. Az enyhülésért az utóbbi években sok kezdeményezés született e testületben. A legjelentősebb az európai biztonsági és együttműködési értekezlet összehívásának gondolata volt. Az aláírt dokumentum, a záróokmány biztonságosabb alapokra helyezte földrészünk békéjét, az enyhülést, szabályozta a gazdasági, a kulturális, a tudományos és az emberi kapcsolatokat az ellentétes társadalmi berendezkedésű országok között.

Az idei év legjelentősebbnek ígérkező nemzetközi eseménye, a belgrádi értekezlet szintén Helsinkihez kapcsolódik. A szocialista közösség tagjai jó alapról indulnak: a Varsói Szerződés politikai tanácskozó testülete legutóbbi bukaresti tanácskozásán közzétett dokumentummal. Konkrét javaslatokat tettek a fegyverkezési hajsza megszüntetésére, a leszerelés, mindenekelőtt a nukleáris leszerelés megvalósítására, a háború veszélyének elhárítására. A katonai kérdések megoldása nélkül ugyanis nem lehet továbblépni, enyhülésről, igazi biztonságról beszélni. A nemzetközi feszültség enyhítésére, a világbéke erősítésére különösen nagy előrelépést jelentene az erőszakot és az erőszakkal való fenyegetést megtiltó nemzetközi egyezmény megkötése.

A szocialista világrendszer forradalmi céljai elérésének nagyon fontos területe a gazdasági munka, a fejlett szocialista társadalom építése. A KGST-országok közössége a világgazdaság legdinamikusabban fejlődő gazdasági ereje. A tagországok gyors ütemben fejlesztik termelőerőiket, nő a társadalmi termelés hatékonysága, rendszeresen emelkedik a dolgozók életszínvonala. E folyamat fontos nemzetközi tényezője a megvalósult együttműködés, amely az állami szuverenitás, a függetlenség és a nemzeti érdekek tiszteletben tartása, az országok belügyeibe történő be nem avatkozás, az önkéntesség, a teljes egyenjogúság, a kölcsönös előnyök, az elvtársi szolidaritás és segítségnyújtás elvei alapján fejlődik, izmosodik.

A fejlett tőkés államok mindegyikében — ha eltérő mértékben is — a gazdasági válság elmélyülése, az energetikai, a valutáris-pénzügyi problémák kiéleződése következtében megtorpant a fejlődés, visszaesés következett be. A gazdasági egyensúly mind gyakoribb megbomlása, az infláció, a növekvő munkanélküliség milliók létbizonytalanságát okozza. Ebben a világgazdasági környezetben — ahogy Kádár János megállapította a Béke és Szocializmus idei első számában írt cikkében — „újból bebizonyosodott a szocialista tervgazdálkodás fölénye. A nehéz helyzetben is biztosítani tudtuk gazdaságunk töretlen fejlődését, s ha szerényebb mértékben is, de tovább emeltük népünk életszínvonalát, amit a dolgozók joggal tekintenek rendszerünk szilárdsága és biztonsága jelének. Még nem mondhatjuk, hogy túl vagyunk a dolog nehezén. A világgazdaságban bekövetkezett változások kedvezőtlen hatását, amellyel hosszú időn át számolnunk kell, mindenekelőtt a hazai építőmunka javításával, a hatékonyság növelésével, a KGST erősítésével, a szocialista gazdasági integráció még szélesebb, erőteljesebb kibontakozásával, s a tőkés országokkal a kölcsönös előnyök alapján létesített kapcsolatok bővítésével szüntethetjük meg és fogjuk is megszüntetni. Minden alapunk megvan a bizakodásra, mert a munkáshatalom, a gazdaság dinamikusan fejlődik, építhetünk a szocialista országok gazdasági együttműködésére".

A szocialista világrendszer lendületes növekedésének útjában akadnak gondok, problémák, fékező tendenciák is.

A megvalósult szocializmus azonban világszerte roppant hatással van az emberekre. Minden probléma ellenére benne látják a szabadság, a demokrácia, az általános jólét, a kultúra és a műveltség terjedésének biztosítékát, a békének, a társadalom folyamatos és harmonikus fejlődésének, a személyiség mindenoldalú kiteljesedésének a világát.

Molát Ferenc

(Folytatjuk)

Kommentár

Mr. Young diplomata-táskája

Andrew Young, az Egyesült Államok új ENSZ-nagykövete — jelentik a hírügynökségek — folytatja afrikai körútját. Utazása több okból is figyelmet érdemel. Az egyik ok az, hogy a korábbi amerikai kabinet Afrika-politikáját és általában, a harmadik világgal kapcsolatos magatartását Carter kampánybeszédeiben többször bírálta. Mivel más a kampány és más a hétköznapok gyakorlata, most kell kiderülnie, valóban változik-e ebben a vonatkozásban Washington külpolitikája.

Carter már az új ENSZ-nagykövet személyét is választnak szánta: Andrew Young ugyanis az amerikai diplomácia-történet első, igazán magas rangú, színesbőrű személyisége (talán az egyetlen Ralph Bunche-on kívül, aki a világszervezet főtitkárságán játszott valaha szerepet.) A lényeg azonban természetesen az: utasításokat kapott kormányától az új nagykövet? Vannak bizonyos jelek arra, hogy Carter valóban tervez bizonyos változásokat afrikai viszonylatban is. Ennek megnyilvánulásaként könyvelik el a megfigyelők Vance külügyminiszter első sajtóértekezletének Rhodesiával kapcsolatos részét.

Vance ekkor félreérthetetlenül kijelentette: Ian Smith rosszul tette, hogy elutasította a brit közvetítő javaslatot, az úgynevezett Richard-tervet, majd figyelmeztette a telepes-rezsimet, ne várjon segítséget Washingtontól, uralma megszilárdítására.

A nyilatkozat meglehetősen fontos időpontban hangzott el — akkor, amikor a rhodesiai „fehér bástya" jövője az egész fekete kontinens egyik kulcskérdése lett; akkor, amikor Smith a vérfürdő közvetlen kockázatát is vállalva a „belső megoldás" mellett döntött.

Ez a „belső megoldás" az ő szóhasználatában azt jelenti: „hagyja békén" a világ a rezsimet, s majd Salisbury jelenlegi urai elintézik a dolgot. Méghozzá úgy, hogy az általuk fizetett törzsfőnökkel „tárgyalnak...". Ilyen helyzetben a Vance-nyilatkozat fontosnak bizonyulhat és Young már ebben a szellemben tárgyalt az afrikai front-országok egyikében, Tanzániában.

Miután mind világosabbá válik, hogy a Kissinger-formula gyakorlatilag Smith kezében hagyta volna az ország kormányrúdját, előbb London, majd Washington is felismerte, hogy a „fehér bástyák" további támogatása, legalábbis egyértelmű és fenntartás nélküli támogatása, egyszerűen nem járható út többé.

Úgy tűnik, Young ezzel a felismeréssel diplomata-táskájában indult el első körútjára.

Harmat Endre

TÉLI VÁSÁR!
30—40 százalékos árengedménnyel
FEBRUÁR 12-IG
AJÁNLATUNK:
NŐI ÉS FÉRFIKABÁTOK
FEHÉRNEMŰK
GYERMEKRUHÁK, -KABÁTOK
SIMA ÉS MINTÁS KABÁTSZÖVETEK
FÉRFIINGEK, -PULÓVEREK
ERNYŐK, KESZTYŰK, KALAPOK
Áruink bő választékával várjuk Önt is
A KONZUM ÁRUHÁZBAN
Kossuth tér

Zenei könyvek

Három — egyenként is értékes —, a zenekedvelő nagyközönség és a szakemberek érdeklődésére egyaránt számot tartó könyv látott napvilágot a Zeneműkiadó gondozásában. *Spike Hughes*, eredetileg 1972-ben megjelent *Mozart operakalauzával* ismerkedhetnek meg most a magyar operabarátok Tallián Tibor — magyar vonatkozásokkal kiegészített — fordításában. A könyv Mozart öt mesteroperájának — a *Szöktetésnek*, a *Figaró*nak, a *Don Juan*nak, a *Così van tutte*-nak *és a Varázsfuvolá*nak elemzését nyújtja gazdag kottapéldákkal elsősorban azoknak, akik most ismerkednek a Mozart-opera élményével. Őket beavatja az operák keletkezéstörténetébe, a művek dramaturgiai és tisztán zenei szempontjainak ismeretébe, végigköveti: hogyan ábrázolja a muzsika a szöveget, a cselekményt, a jellemeket és a konfliktusokat. De Hughes gondolt a hangszerelés tanulmányozóira is. Mozart hangszerelését ugyanis oly sok év óta magától értetődőnek tekintik, hogy erre vonatkozó részletes analízist még az operák legkimerítőbb elemzéseiben is alig talál az érdeklődő. Kedvükért — ami szokatlan, de annál hasznosabb vonás egy operakalauzban – figyelmeztet Mozart hangszerelésének finomságaira és a könyv végén közli Mozart operáinak hangszerelési mutatóját.

Egy másik jelentős könyv is most került a magyar közönség kezébe: a *Zongoramuzsika kalauz*. E külföldön nagy sikert aratott kötetet *Denis Matthews* zongoraművész és zenetörténész állította össze. Hét fejezete a zongora szólórepertoárját ismerteti és összegezi a legkorábbi, XVI. századi billentyűs művektől korunk avantgardjáig. Különösen érdekes és számunkra újdonság a korai billentyűs zene ismertetése a korszak legfontosabb darabjainak és kiadványainak felsorolásával, a Bach és Händel fejezet megannyi eredeti gondolata, a romantikus nemzeti iskolák legjelentősebb szerzőinek, kompozícióinak bemutatása és a XX. századi stílustörekvések átfogó ismertetése. Mindezt az egyes korok és stílusok nemzetközi rangú specialistái írták — Howard Ferguson, Eva Badura-Skoda, John Ogdon és mások —, akik egyúttal neves előadóművészek is, tehát a történelmi áttekintés mellett fontos szerepet juttattak a pianisztikus problémáknak.

A harmadik kiadvány voltaképpen nem újdonság: ötödik kiadása *Szabolcsi Bence Beethoven-monográfiájának*, melynek a tudós szerző ezt az alcímet adta: „Művész és műalkotás két korszak határán". A könyv — Szabolcsi „Előszavá"-nak tanúsága szerint — 1943-ban íródott és 1947-ben került először az olvasó kezébe. Zenészgenerációk nőttek fel, fiatalok ezrei váltak zenekedvelőkké Szabolcsi könyvén, mely a zenetudós kivételes koncepciójával mutatja be Beethoven alakját, zenéjét, jelentőségét és korát. A világszerte megjelent nagy Beethoven-monográfiák sorából is kimagaslik e mű, mely a Mester főbb műveinek időrendi mutatójával, a fontosabb Beethoven-irodalom jegyzékével segíti a tájékozódást. Új — magyar vonatkozások is helyet kaptak a könyvben: Szabolcsi utal arra, hogy 1844-ben a Hunyadi László bemutatójának évében egy magyar kritikus az Ötödik szimfóniától megrészegülve hívta fel a magyar zeneszerzőket, hogy a mi nemzeti dalainkból „szintúgy lehetne nagyszerű, magasztos, dicső szerzeményt alkotni . . ." Szabolcsi megállapítása szerint a magyar zenei fejlődésnek olyan forradalmi lángelméi, mint Liszt Ferenc és Bartók Béla, munkásságukban bizonyos értelemben Beethoven közvetlen örököseinek tekinthetők.

— dnt —

Az állami gondoskodás új rendelete

A kiskorúak segélyezése

Természetbeni és pénzbeli juttatás

Az 1/1974. (VI. 27.) OM számú rendelet a kiskorúakról való állami gondoskodás új rendszerét vezette be, ebbe a körbe tartozik a rendkívüli és a rendszeres nevelési segély megállapítása. A gyámhatóság a kiskorú részére rendkívüli körülmények fennállása esetén egyszeri segély folyósítását rendelheti el, illetve a kiskorú gondozása, nevelése, tartása érdekében a különösen indokolt körülmények tartós fennállása esetén rendszeres nevelési segélyt biztosíthat.

●

A rendkívüli segély megállapítása kérelemre, hivatalból, oktatási-nevelési intézmény javaslatára egyaránt történhet. A gyámhatóságok jelentős jogosultsága ez és a megelőzés hatékony eszköze. A rendkívüli segélyezés, mint védő-, óvóintézkedés alkalmazható, ha a kiskorú veszélyeztetettsége anyagi okból áll fenn. A segély megállapítása határozattal történik, előtte alapos vizsgálatot kell lefolytatni, hogy a segélyezés indokolt-e, kereseti kimutatás, környezettanulmány alapján, szükség esetén körzeti, vagy szakorvosi igazolást kell beszerezni. A segélyt a gyámhatóság a kiskorú részére folyósítja, de a törvényes képviselő, szülő, gondozó vagy a pártfogó, vagy az utógondozott kiskorú részére utalja ki.

A segély megállapításánál mindig vizsgálni kell, a szülők milyen mértékben felelősek a nehéz anyagi helyzetért, de ez nem jelentheti, hogy felelősségük esetén a segélyt megtagadja a gyámhatóság, ilyen esetben a segély felhasználását célszerű ellenőrizni, illetőleg társadalmi aktívákat bevonni, hogy a segély valóban a kiskorú érdekében legyen felhasználva. A segélyt elsősorban a kiskorú élelmezésére, ruházkodására lehet fordítani. A segély felhasználásáról a segély felvételére jogosult a pénz átvételétől számított 15 nap alatt okmányokkal köteles elszámolni. Lehetőség van, hogy az iskola, oktatási-nevelési intézmény javaslata alapján a segély összeget a kiskorú részére a gyámhatóság az oktatási-nevelési intézménynek utalja, például: napközi otthon, menzadíj kifizetésére. A gyámhatóság által kiutalt rendkívüli segély összege esetenként és családonként az 1500 forintot, naptári évben a 3000 forintot nem haladhatja meg.

A gyámhatósági eljárásról szóló rendelet új szabályozása, hogy a rendkívüli segély kiutalásáról a gyámhatóság értesíti a szülőt foglalkoztató munkahely szakszervezeti bizottságát. Ez mintegy jelzés is, például: a nagycsaládos munkavállaló, vagy a gyermekét egyedül nevelő szülő körülményeiről tudomást szerez a munkahely.

A segély a határozat jogerőre emelkedését követő munkanapon fizethető ki. Sürgősség esetében az érdekelt fellebbezési jogáról lemondhat és a határozat azonnal jogerőre emelhető. A gyámhatóságnak lehetősége van a határozatot jogszabály által megjelölt esetekben azonnal végrehajthatónak kimondani.

●

A rendszeres nevelési segély megállapítása kérelemre vagy hivatalból történik. Célja, hogy a kiskorú a saját családjában nevelődjön, nemcsak szülő, hanem nagyszülő, nagynéni, testvér esetében is megállapítható.

Feltételei: szociális körülmények — egy főre jutó jövedelem mindenkori saját jogú nyugdíjminimumot nem éri el, jelenleg 1020 forint, az összes rendszeres pénzbevételt figyelembe kell venni —,

a kiskorú családi környezete egyébként alkalmas arra, hogy a gyermek nevelését, gondozását biztosítsa.

Nem rendelhető el a nevelési segély folyósítása az alábbi kizáró okok fennforgása esetén:

— ha a szülő magatartása kifogásolható, vagy a vele egy háztartásban élő valamely személy a kiskorú nevelését veszélyezteti,

— gyermeke testi, értelmi, vagy erkölcsi fejlődését, nevelését korábban nem biztosította megfelelően,

— gyermeke gyógykezelését elhanyagolta,

— a család kedvezőtlen anyagi, szociális helyzetének kialakulását felelőtlen magatartásával, a jövedelem helytelen beosztásával, indokolatlan munkahely változtatással idézte elő,

— háztartásában elmebeteg, vagy más egyéb, a gyermek nevelését akadályozó beteg, vagy erkölcsi magatartását illetően kifogásolható személy él,

— gyermeke kifogásolható magatartását megváltoztatni nem képes.

●

A nevelési segély természetbeni és pénzbeli juttatásból áll, formáját és mértékét az elsőfokú gyámhatóság állapítja meg és az illetékes gyermek- és ifjúságvédő intézet folyósítja.

A gyermek- és ifjúságvédő intézet területileg illetékes nevelőszülői felügyelője folyamatosan ellenőrzi a gyermek nevelését és a segély rendeltetésszerű felhasználását.

A rendszeres nevelési segélyt megszünteti a gyámhatóság:

— ha az ok megszűnt,

— nagykorúság esetén, illetőleg a gyermek tanulmányainak befejezésekor, keresőképesség elérésekor,

— házasságkötés esetén.

Mind a rendkívüli, mind a rendszeres nevelési segély iránti kérelmet a család lakóhelye szerinti illetékes elsőfokú gyámhatósághoz kell benyújtani, Pécsett a kerületi hivatal igazgatási osztályához. A segélyezéssel kapcsolatos mindennemű kérelem és beadvány illetékmentes.

Dr. Berhiday Ilona,
Pécs m. város Tanácsa VB. III. ker. Hivatal igazgatási osztály főelőadója

Hagyományőrzés Mecsekszabolcson



A Mecseki Szénbányák Puskin Művelődési Házának Népdalköre bemutatóval egybekötött családi estet rendezett a szabolcsfalusi kultúrotthonban. A népdalkör három éves, de igazán csak most kezd kibontakozni.

A bányatelep és a falu lakossága már kezdte elfelejteni a régi szép népszokásokat. Ez a régi bányász és parasztlakosságú község híres volt hagyományairól. Az egykori Gyöngyösbokréta jelenleg is élő tagjai ma is nagy ambícióval dolgoznak azon, hogy ez a városhoz csatolt község megőrizze ősei még el nem felejtett szokásait, dalait. A 40 főt számláló csoport — köztük 8 férfi — heti 3 órás próbákkal készül az újabb és újabb műsorokra Fábián János népdalénekes vezetésével. Az elmúlt évben 16 alkalommal léptek fel különböző rendezvényeken, főként a Szénbányához tartozó kultúrközpontokban. A csoport ez ideig mint népdalkör működött, de ez évtől szeretnének belépni a hagyományőrző együttesek soraiba. Ehhez már részben megvannak a feltételek. Különösen a zenekaruk dicsérhető. Hegedűből, citerából, furulyából és bőgőből tevődik össze a kiszenekar és van egy 9 tagú, a táncokhoz jól alkalmazkodó, hangulatosan, jó ritmusban játszó fúvószenekar, Hegyi Győző vezetésével.

Az idei műsoruk címe: „Mecsekszabolcsi színesbokréták", amit a nyáron szeretnének bemutatni és amelyből ízelítőt is láthattunk. A szép parlando és ginsto dallamok, valamint a fergeteges táncok vastapsot érdemeltek ki a nézőktől.

Az esten az is kiderült, hogy a pávakörrel kombinált együttes nagyon sok biztatást, valamint szakmai tanácsokat kap Várnai Ferenc zenei szakfelügyelőtől, ami eddig is szép eredményekben mutatkozott meg.

Nagyszerű érzés tudni a néphagyományokat őrző együttesek munkáiról, terveiről. Csak a művészeti és a szakmai, valamint némi anyagi támogatás se maradjon el. Mert ezek az időt és fáradságot nem kímélő emberek erre a támogatásra igencsak rászolgálnak.

Bodrogkeresztúri kerámia



Kézzel festett fali díszkerámiák, amelyek különböző városok jellegzetes épületeit ábrázolják

Anyakönyv

PÉCS

SZULETTEK

Schifter Katalin, Bányai Ivett, Rózsa Roland, Kontrák Lívia, Virág Edina, Szentannai Gábor, Párkányi Gergely, Abrahám-Ködmen Zoltán, Hajnal Anita, Radosnai Zsolt, Jencsik Andrea, Bódis Mónika, Mester Sándor, Insperger Ágnes, Szalay Hortenzia, Simon János, Borók Csilla, Németh Krisztina, Vitéz Lilla, Kassai Petronella, Fekete István, Véber Tamás, Markó Viktor, Somogyi Ferenc, Keller Tamás, Szente Szabolcs, Gulyás Csaba, Kovács István, Bogdán Bernadett, Marosvölgyi Melinda, Berkes Zsuzsanna.

MEGHALTAK

Ruppel Ádámné Réder Anna, Bata Sándorné Jakab Gizella, Vida Istvánné Keszty Rozália, Pintér József, Hunyadi Gyula, dr. Kovács Jánosné Gerencsér Erzsébet, Vass István, Oczvirk Lajosné Illés Teréz, Somogyvárácz György, Sántics István, Peszt Ferenc, Ikvai Józsefné Deák Mária, Piegel Vilmosné Samu Erzsébet, Gaják Fülöpné Tótfalusi Júlia, Upor Endre, Lőrinc Ferenc, Sárközi Mihályné Karl Rozália, Sporeni Károly, Szabó Gyuláné Horváth Lujza, Czipó József, Vörös Jánosné Mészáros Mária, Schwara Nándor, Bali János, Somogyi Terézia, Olasz Péterné Tobak Irma, Tihanyi Ferencné Mészáros Margit, Miklós Julianna.

MOHACS

SZULETTEK

Krämer Zsuzsanna, Pásztor Szabolcs, Bachesz Gábor, Gersei Hajnalka, Finok László, Péter Balázs, Falk Dénes, Sabján Zsolt János, Gagyi Tibor, Kiss Anett, Molnár Timea, Baranyai Beatrix, Vargity Anikó, Tihanyi Marianna, Miskovics János, Bálint Balázs, Mezei Klaudia, Rutsch Adrienn, Aubert Gábor Antal, Kovács Koméla, Konrád Péter, Forrai Róbert István, Késics György, Gábris Sándor Tibor, Udvardi Krisztián, Márton Béla, Farkas Piroska, Ruzsics Tamás, Filákovics Edit, Taliga Mónika, Kiss Kitti Anett, Ivánkovics Gábor, Erdélyi Balázs, Antal Erika, Gondon László, Nagy Emőke, Speidl Lídia, Taranyi Tamás, Hegedüs Ferenc Roland, Vida Ibolya, Égi Krisztina, Botos Ferenc, Szabó Eszter, Litter Judit, Márkus Eszter, Balog István, Horváth Zita, Barákovity Zsuzsanna, Cseke Melinda, Tóth Andrea, Rendes Marianna, Balogh András, Horváth Elvira, Keller Andrea, Óbert Péter, Szőnyi Márta Edit.

HÁZASSÁGOT KÖTÖTTEK

Földes Zoltán és Baranyay Zsuzsanna, Laczkó István és Princhausz Ágnes, Hafner Miklós és Kalkán Mária, Kovács István és Benkő Mária, Horváth István é Szeliczky Márta, Eberling Árpád János és Bauer Mária, Vincze Géza és Harangozó Aranka Mária.

MEGHALTAK

Borka Gyula, Müller Jánosné Lerch Borbála, Bogdán Józsefné Kolompár Gizella, Slama Ádám, Gergurovics János, Simon János, Fáy Margit, Mészáros Istvánné Sörös Erzsébet, Kender József, Müller János, Baltinácz Jánosné Jánics Katalin, Lerch Antal, Fischer Miklós Ferenc, Ackermann József, Gonda András, dr. Tóth Pálné Martinkovics Etelka Margit, Müller János, Pintér Istvánné Kárász Katalin, Tőkés Ferenc, Szász Árpád, Czigelédi Ferencné Maiszterovics Mária, Dévai József, Gulyás József, Hargitai Vilmos, Gonda Dezső, Takaró Péterné Martina Verona, Mátyás Bernátné Csernik Vilma, Schauli Jánosné Unszorg Mária, Hómann Györgyné Himmel Rozália, Czigler Sándorné Wencz Hermina, Pápista Ferencné Varga Katalin, Janó Vilma, Lovas Imre, Vidák Mátyásné Vidák Ilka.

úton

Autókról — autósoknak I.

Századunk kedvenc, ám nem éppen veszélytelen játékszere, kereken 112 éves. Már ami a belsőégésű motorral hajtott önjáró kocsit illeti, mert gőzgépes ősei ennél sokkal öregebbek. A saját erőből mozgó jármű álma pedig talán a kerék feltalálásának 4—5 ezer éves messzeségében született, talán még előbb is . . .

Sigfrid Marcus osztrák mechanikus 1864-ben készítette el a világ első kétütemű motorral hajtott kocsiját. A még kezdetleges jármű az 1873-as bécsi világkiállítás szenzációja volt. Két évvel később elkészítette a négyütemű motorral működő változatot is. Ez a kocsi, ha primitív formában is, de rendelkezett mindazzal, ami a későbbi autókat jellemezte. A két kocsit a bécsi Technikai Múzeum őrzi, de Marcus neve méltánytalanul a feledés homályába merült. Hasonló sorsra jutott Reifmann müncheni órás is, aki — Otto-t megelőzve — a ma ismert formájában elsőként készített benzinmotort.

Így az automobil hivatalos születési éve 1886 lett. Daimler és Maybach ekkor szabadalmaztatta az Otto-motor elvén működő és járművek hajtására alkalmas erőforrást, amelyet egy igen egyszerű, hintóformájú kocsiba építettek be. Ekkortájt Franciaországban is szép sikereket értek el az autó megvalósításában. Bouton, korát megelőzve, felismerte a teljesítmény fokozásának egyik lehetőségét, a fordulatszám növelését. De Dion márkival szövetkezve gyors fordulatú motorokat épített, amelyeket a Renault fivérek által készített kocsikba szereltek. Ezek a kocsik gördültek a világon először pneumatikokkal, amelyeket viszont a Michelin cég kezdett el elsőként gyártani. Időközben egyre több gyár foglalkozott autók készítésével, felismerve a bennük rejlő gazdasági lehetőséget. A ma ismert autógyárak többsége is ezekben az években rakta le alapjait. Mindez természetesen kedvező feltételeket teremtett a további fejlődéshez.

A motorok teljesítménye — főként a lökettérfogat növelése révén — emelkedett. Az egykéthengereseket a négyhengeres motorok váltották fel. 1900-ban Maybach, Mercedes kocsiba szerelt négyhengeres, közel hat literes motorja már 35 LE-t teljesített. Tíz évvel később a Rolls-Royce üzemben elkészült az első hathengeres motorral hajtott kocsi is. A hét literes motort már kiegyensúlyozták — akkoriban ez még nem volt szokás — és teljesítménye elérte az 50 LE-t. Az első világháború kitörésének idején már az autógyárak rendelkeztek a kor legjobb szerszámgépeivel és technológiájával. Mindezek ellenére az autó csak technikai játék maradt. Túlságosan nehézkesen készült és drága volt. Tömeges elterjedését sok minden gátolta: az egyszerű kezelhetőség, a megbízhatóság, de mindenek felett a megfelelő gyártási folyamat. A tengeren túl aztán valaki megtalálta a megoldás kulcsát: egyszerű, megbízható kocsikat kell gyártani és olyan nagy tömegben, amely a gyártás költségeit jelentősen leszorítja. Az embert, aki mindezt elképzelte és megvalósította Henry Ford-nak hívták. És 1913-ban megindult a tömeggyártás, gördültek a futószalagok. Az alváz eddigi 12 órás szerelési ideje másfél órára csökkent. A karosszéria elemeit kézimunka helyett présekkel alakították hihetetlen gyorsan és pontosan . . .

Az automobilizmus egy új korszak küszöbére lépett.

Búsbarna László

A RÁDIÓ ÉS TELEVÍZIÓ MŰSORÁBÓL

RÁDIÓ

KOSSUTH RÁDIÓ

8.27: Vendégünk volt. Az agykutatás újdonságairól. 8.57: Lajtha Ábel professzorral, a New York-i Agykutató Intézet igazgatójával beszélget Eke Károly (ism.). 10.05: Iskolarádió. 10.35: Capua: A cigánylány. Egyfelvonásos opera. 11.20: Kodály: Triószerenád. 11.40: Villa Tahiban. Molnár Géza regényének rádióváltozata. 12.35: Melódiakoktél. Közben: 13.10: Törvénykönyv. 13.52: Vergilius ifjúsága. Hegedüs Géza regénye rádióra alkalmazva. II. rész. 14.50: Éneklő ifjúság. 15.10: Magyar szerzők műveiből. 15.44: Magyarán szólva . . . 16.05: Harsan a kürtszó! 16.35: Bányászdalok — summásdalok. 16.50: Fúvószene. 17.07: Központ és periféria. 18.00: A Szabó család. 19.15: Maria Callas és Beniamino Gigli hangversenye San Remoban. 20.01: Külpolitikai dokumentumműsor. 20.31: Zenekari muzsika. 21.05: Kilátó. 22.20: Népi muzsika. 22.50: Meditáció. 23.00: Yehudi Menuhin hegedül, Kenter Lajos zongorázik. 0.10: Pető István táncdalaiból.

PETŐFI RÁDIÓ

8.05: A Magyar Rádió és Televízió énekkara énekel. 8.20: Tíz perc külpolitika (ism.). 8.33: Verbunkosok, nóták. 9.15: Szemforgatás nélkül. 9.25: Orvosi tanácsok. 9.33: Derüre is derü. 10.00: A zene hullámhosszán. 11.55: Látószög. 12.00: A haj. Részletek Mac Dermot zenés játékából. 12.33: Arcképek az orosz irodalomból. 12.50: Zongoramuzsika. 13.25: Növénykedvelők ötperce. 13.33: Beszélni nehéz. 14.00: Kettőtől hatig . . . 18.00: Sanzonok. 18.33: Nemzetiségek zenéjéből. 18.56: Ravel: Bolero. 19.16 Televízió — esztétika — kultúra. 19.30: Csak fiataloknak! 20.33: Irodalmi kirándulások. 21.36: A Rádió Dalszínháza. 22.33: Tíz perc külpolitika.

HARMADIK MŰSOR

14.05: Zenekari muzsika. 16.03: Kapcsoljuk a 22-es stúdiót. 17.03: Thomas Beecham operafelvételeiből. 17.44: Liszt: Haláltánc. 18.05: Jean-Pierre Rampal Bach felvételeiből. 18.50: Dzsesszfelvételekből. 19.15: Iskolarádió. 19.33: Rádiószínház. 21.40: Zenekari muzsika.

PECSI RÁDIÓ

17.00: Műsorismertetés, hírek. 17.05: Zenés kívánságok. 17.30: Zárszámadásokról jelentjük. 17.40: Népszerű melódiák. Közreműködik Bornemissza Mária, Muszty Bea, Piróka Éva, Dobay András, Németh József, valamint a Marcipán együttes. 18.00: Dél-dunántúli híradó. 18.15: A Barclay énekegyüttes felvételeiből. 18.25: Hírösszefoglaló. 18.30: Szerb-horvát nyelvű műsor. Hírek. — Az ifjúság hullámhosszán. Zenés műsor. 19.00: Német nyelvű műsor. Hírek. — Szarvasmarhatenyésztés a Szigetvári Állami Gazdaságban. Riport. — Kívánsághangverseny. 19.30: Műsorzárás.

MAGYAR TV

7.59: Idősebbek is elkezdhetik (sz.) Tévétorna. 8.05: Iskolatévé: Magyar irodalom (ált. isk. 7. o.). 9.00: Énekeljünk együtt! Elmentem a piacra. 9.05: Környezetismeret (ált. isk. 4. o.) A cukorrépa. 10.05: Történelem (ált. isk. 7. o.). Kisértet járja be Európát. 10.30: Aprók tánca (sz.). Néptáncműsor gyerekeknek. VI/5. Széki táncok (ism.). 11.05: Történelem (ált. isk 6. o.). 12.05: Filmesztétika. Összeállítás a Filmszem műsorából. 13.05: Iskolatévé. Magyar irodalom (ism.). 14.00: Énekeljünk együtt (ism.). 14.05: Történelem (ism.). 16.43: Hírek. 16.50: Jerzy Polomski énekel (sz.). Lengyel zenés film. 17.05: A Test folyó mentén (sz.) (ism.). 17.55: „Egészségünkért!" Az Egészségügyi Felvilágosító Központ műsora. 18.00: Csapajev emlékműsor. 18.10: Mindenki iskolája. 7. Földrajz. 18.40: Reklámműsor. 18.45: 3. Irodalom. Kicsik és nagyok (ism.). 19.15: Esti mese. 19.20: Tévétorna. 19.30: Tv-Híradó. 20.00: Nikolaj Pagogyin: Arisztokraták. Vigjáték három felvonásban. (16 éven f.). Közben: 20.45: Az előadásról jutott eszembe. Dr. Váradi György műsora. 22.40: Tv-Híradó 3.

MÁSODIK MŰSOR

20.00: Hosszú út a hírnévig. Dokumentumfilm. 20.45: Hat húron pendülünk. Gitáriskola. 15. rész. 21.00: Tv-Híradó 2. 21.20: Statárium. Magyarul beszélő csehszlovák film (16 éven felülieknek).

JUGOSZLAV TV

17.10: Magyar nyelvű tv-napló. 17.45: A természet Japánban. 18.15: Válogatás más tv-központok műsoraiból. 18.45: A zenei ifjúság nemzetközi vetélkedője. 20.50: Akciók. 21.00: Filmfesztivál '77). — Svájci film.

MÁSODIK MŰSOR

18.45: Filmek a természetről. 19.00: Humoros műsor. 20.00: Lindberg elrablása — dok. dráma. 21.10: Huszonnégy óra. 21.30: Gyártva Svédországban — szórakoztató zene. 21.50: Tudományos műsor: A barlangok kihivása. 22.35: Filmfesztiváli krónika.

MIT HOL VÁSÁROLJUNK

ÉPÍTTETŐK, FIGYELEM! Most vegye meg szentlőrinci telepünkön építőanyag szükségletét. Ajtók, ablakok, tetőfa, tetőléc, pala, cserép, E-jelű gerenda, áthidalók, BH-elemek, talpascsövek, kútgyűrűk, keritésoszlopok, cement, mészhydrát stb. nagy mennyiségben kaphatók. Telefon: 71-102.

VÁSÁROLJON BÚTORT SZENTLŐRINCEN! Lakószobák 7—8 tipusban, több fajta konyhabútor és kárpitos garnitúra kapható OTP-hitelre is. Házhoz szállítást vállalunk.

A KONZUM ÁRUHÁZ AJÁNLATA: Lepedők olcsó áron, 66,80-ért! Amíg a készlet tart. (II. emeleten.)

KÖZÉRDEKŰ

NEMZETKÖZI gasztronómiai hetek 1977. Pilseni vacsorák a Nádor Éttermében. Asztalfoglalás 11-477 telefonon.

AZ ORSZÁGOS Rendező Iroda február 14-én fél 6 és fél 9 órakor előadást tart a Nemzeti Színházban. Fellép az Apostol együttes, Bódy Magdi, Keresztes Tibor. Jegyek válthatók a Filharmóniánál (Színház tér 2. sz.).



TÉLI VÁSÁR!

A

Centrum Áruházban 1977. február 12-ig

30—40% árengedmény

Centrum Áruház a város központjában

CENTRUM ÁRUHÁZ

LAKÁS—INGATLAN

Pécs, Mezőszél utca 58. sz. 190 n-öl beépíthető telek eladó, vagy vikendtelekért cserélhető. Érdeklődni a fenti címen.

Kétszobás, uránvárosi, távfűtéses, összkomfortos, szövetkezeti lakás eladó. „Béke" jeligére a Hunyadi úti hirdetőbe.

Pécsett, kiemelt környezetben, azonnal beköltözhető két és fél szobás öröklakás készpénzért eladó. Telefon: 21-724. 17—19 óráig.

Szigetváron, 1970-ben átadott, kétszoba, komfortos, KISZ öröklakás kb. 45 000 Ft OTP-vel sürgősen eladó. „250 ezer" jeligére a Hunyadi úti hirdetőbe.

Eladnám vagy balatoni komfortos villáért elcserélném nagyméretű, két és fél szobás, gázfűtéses, azonnal beköltözhető pécsi öröklakásomat. Ajánlatokat: „Mártírok útja" jeligére a Hunyadi úti hirdetőbe.

Harkányban szép helyen, 190 négyszögöl házhely, építőanyaggal együtt eladó. Érdeklődni: Harkány (víkendtelep), Liget utca 11. 17 óra után vagy 8—fél 5 óráig a pécsi 15-088/10-es telefonon.

Pécs, Felsőhavi utca 42. számú családi házban kétszoba összkomfort beköltözhetően eladó. Molnárék.

Pécs, Kertváros, Víg utca 21. számú kertes családi ház beköltözhetően eladó.

Eladó Újhegyen 583 négyszögöl bármilyen célra felhasználható sík terület. Városi buszmeaálló a végében. Érdeklődni: Újhegy, Zsák utca 2.

Elcserélném Uránváros központjában, II. emeleti, erkélyes, egyszoba, komfortos, főbérleti lakásomat kétszobásra értékkülönbözettel. „Bármikor" jeligére a Hunyadi úti hirdetőbe.

Kétszoba, összkomfortos lakásomat elcserélném 2 db egyszobásra vagy 1 db egyszobásra plusz költségtérítés. Cím: Ybl Miklós út 9. XIII. 2.

Gyermektelen, tanuló házaspár sürgősen fürdőszobás albérletet keres. Minden megoldás érdekel. Cím: Mészáros Péter, Zalaegerszeg, Gasparich u. 8.

Háromszobás plusz személyzeti szobás, belvárosi, komfortos, PIK lakásomat 1 db 1 és 1 db 2 szobásra cserélném. „Viktória" jeligére a Sallai utcai hirdetőbe.

Elcserélném kétszobás, komfortos, alagsori, tanácsi, I. emeleten levő lakásomat egyszobás, komfortos vagy kialakítható komfortosra. „Lehet kertvárosi is" jeligére a Sallai utcai hirdetőbe.

Külön bejáratú, bútorozott szobát keres 1 nő, 1 éves kisgyermekkel. „Bem utca" jeligére a Sallai utcai hirdetőbe.

Külön bejáratú albérleti szobát keresek fürdőszoba használattal. „Dolgozó nő" jeligére a Sallai utcai hirdetőbe.

Elcserélném kertvárosi, 3 szobás, központi fűtésű, tanácsi lakásom kisebb családi házra. II. kerület, Viktória u. 17. III/8. Báló.

Belvárosi 2x2 szobából álló házrész eladó, 2 szoba, összkomfort, garázzsal beköltözhető. — „Költözés" jeligére a Sallai utcai hirdetőbe.

Eladó III. emeleti, két szoba, összkomfortos öröklakás, beköltözhetően, igényesnek, 360 000 készpénzért plusz 60 000 OTP átvállalással. „Kacsóh Pongrác utcában" jeligére a Sallai utcai hirdetőbe.

Eladó házrész — 2 szoba, konyha, éléskamra, szuterin. Érdeklődni: a helyszínen. Pornyokai János, Vasas II., „C" utca 9.

Másfél szobás, szövetkezeti lakás 250 000 kp plusz OTP-vel eladó. — „Októberi beköltözés" jeligére a Sallai utcai hirdetőbe.

Uj-Pogányban 300 négyszögöl házhely eladó. Különálló, üres, szobakonyha, albérletbe kiadó. Pécs, Hatház u. 8.

2 szoba, összkomfortos, szövetkezeti lakás eladó vagy elcserélhető pécsi hasonlóért. Ugyanott 353-as Wartburg de Luxe gépkocsi eladó. Érdeklődni: Siklós, telefon: 75.

2 szoba, étkezős, gázfűtéses, szövetkezeti lakásomat 3 vagy 4 szobásra cserélném. „Jókai utca" jeligére a Sallai utcai hirdetőbe.

Eladó 360 négyszögöl szőlő-gyümölcsös, faházzal, szerszámokkal, Közép-Daindol 87. szám alatt. Érdeklődni: Alpári Gy. u. 6. szám, fdsz. 4. (Misi cukrászdánál.)

Kertes családi ház beköltözhetően eladó. Tanácsi cserelakást beszámítok. Cím: Pécs, I. kerület, Brády Sándor u. 19.

Állattartásra, kertészkedésre alkalmas telek, Nagyárpádon, minden elfogadható árért eladó. Gyenes, Pécs, Zsolnay u. 41.

Fiatal házaspár egy gyermekkel bútorozott szoba-konyhás albérletet keres. „Gyors" jeligére a Hunyadi úti hirdetőbe.

ADÁS — VÉTEL

MODERN GARNITÚRÁK 3580 Ft-tól részletre **VAJTA** kárpitosnál, PÉCS, Déryné u. 11.

Kétlapos, vízszintes gatter fűrész eladó. Komló, Mecsekfalui út 1.

Veszek: olajkályhákat, mosógépeket, varrógépeket, képrámákat, festményeket, dísztárgyakat, mozsarakat, gyertyatartókat, facsillárokat, régi órákat, agancsot, heverőket, rekamiékat, konyhabútorokat, gobelin képeket. Koltay, Rákóczi út 61.

Eladó egy három hét múlva malacozó hasas göbe és egy kismalaccal levő göbe, hét mázsa csöves kukorica, két db 200 literes olajoshordó, 800 db bontott tégla, egy mázsás mérleg súlyokkal. Érdeklődni: délelőtt, Pécs, Lámpásvölgy 8. sz.

Modern bútorokat veszek és eladok. Szabadság út 50. Telefon: 18-224.

Trabant Combi sürgősen eladó. Érdeklődni minden nap 71-187-es telefonon.

11 kW-os villanymotor, 60-as Grénó terménydarálóval, dupla felvonóval, üzemképes állapotban eladó. Kaposvár, Tüskevári utca 16. Huszár.

Trabant Limousine-t vennék. Telefon: 20-256. délután.

Eladó: vitrines szekrény, ruhaszekrény, ebédlőasztal székekkel, keményfából, politúrozva, két db fotel, dohányzóasztal. Érdeklődni: 21-911-es telefonon.

750-es Zastava alkatrészenként eladó, Pécsújhegy, Bor utca 25.

Eladó 34 négyzetméter alapterületű elárusító pavilon, amely műhelynek is alkalmas. — „40 000" jeligére a Sallai utcai hirdetőbe.

Heverők, rekamié, szelon, olajkályha, szeneskályha, konyhabútor, hármasszekrény, asztalok eladók. Sallai u. 15.

Eladók Trabant gumik, Wartburg mennyezet kárpit, bal hátsó üveg, Zsiguli üléshuzat. Édesanyák útja 5. Lieberman.

Osztrák tenyészpártól vörös rajzos, német juhász kölykök eladók. — Bayer, Pécsvárad, Kálvin u. 6.

Jó állapotban levő MB 1000-es Skoda — 1979 februárig érvényes műszaki vizsgával — eladó. Pécs, Bánya u. 31. (Hősök terénél.)

„Kari" kétszemélyes gyermekbútor, 4800,— Ft-ért eladó. Kertváros, Enyezd u. 20. IX. emelet 35.

Most vizsgázott, IC-s Wartburg de Luxe eladó. Szentlőrinc, Deák u. 13. Ugyanitt 2 éves német juhász kutya eladó.

Jó állapotban levő GIORDANI, ülő babakocsit vennék. Uránváros, Ybl Miklós u. 7/3. 4. emelet 4. ajtó.

Automata mosógép eladó. Érdeklődni: 16 óra után, 18-819-es telefonon.

Olajkályhák, televíziók, rádiók, szekrények, heverők, mosógépek, porszívók olcsón vásárolhatók. Felsővámház utca 2.

VEGYES

Parkettázást, csiszolást, lakkozást, műanyagpadló ragasztást vállalok. Közületnek is. Bacsi. Telefon: 10-861.

Öreg dunyhából paplankészítést vállalok, házhoz szállítva is. — Nagy Zoltánné, Sásd, Kossuth Lajos utca 17. Telefon: 242.

Kisgyermekes művészházaspár háztartásához napi néhány órára segítséget keres. Telefon: 20-160.

Gépírás, gyorsírás, irodai okiratok kezelésének tanítása, GYES-es kismamák részére gyorsított tanfolyam. „Rövid idő" jeligére a Hunyadi úti hirdetőbe.

Gyermekgondozást — összkomfortos — lakásomon vállalok. Minden igényt kielégítek. Telefon: 17-212.

Angol nyelvoktatás, korrepetálás, vizsgákra felkészítés külföldön tanult diplomásnál. Telefon: 19-073.

Vidékieknek! Nyelvtanítás 70 forinttól havonta levelezéssel, angolul, németül, franciául, oroszul, olaszul, spanyolul telefonetikusan (835—761) Doktor Farkas, külföldi diplomás szaktanár. 1149 Budapest, Tábornok huszonegy.

Szaktanár korrepetálást vállal magyarból és oroszból. Telefon: 18-755.

Autójavítást, vizsgára előkészítést rövid határidővel vállalok, Gyánti István autószerelő, Pécsújhegy, Bor utca 25.

Kertmunkást felveszek. Endresz György u. 8.

Esküvőre fejdísz, fátyol, keszty, művirág, férfiing, nyakkendő, kitűző és egyéb kellékek nagy választékban vásárolhatók. Esküvői kellékek szaküzlete. Pécs, Jókai tér 9.

HALÁLOZÁS

Mély fájdalommal tudatjuk, hogy szeretett jó apósom, nagypapánk és dédi,

FACEK REZSŐ

rövid szenvedés után, február 4-én elhunyt. Temetése február 10-én, délután egy órakor lesz a komlói temetőben. Autóbusz a Béke szállótól indul. A gyászoló család.

Mély fájdalommal tudatjuk, hogy drága jó férjem, édesapánk, apósunk, nagypapánk,

METZ JÓZSEF

keszüi lakos rövid szenvedés után 62 éves korában elhunyt. Temetése február 9-én, szerdán 15 órakor lesz a központi temetőben. A gyászoló család.

KÖSZÖNET

Köszönetet mondunk a kedves rokonoknak és mindazoknak, akik szeretett halottunk,

SIPOS LAJOS

postamester temetésén részt vettek, koszorúkkal, virágokkal fájdalmunkat enyhíteni igyekeztek. A gyászoló család.

Ezúton mondok köszönetet mindazoknak, akik szeretett élettársam,

MARTIN BÉLA

búcsúztatásán részt vettek, köszönet a jó szomszédoknak és ismerősöknek, akik virágokkal, megjelenésükkel fájdalmamat enyhíteni igyekeztek. Gyászoló élettársa.

Hálás szívvel mondunk köszönetet mindazoknak, akik felejthetetlen halottunkat,

PUMMER JÁNOST

utolsó útjára elkisérték, koszorúk és virágok küldésével fájdalmunkat enyhíteni igyekeztek. Külön köszönetet mondunk a villányi termelőszövetkezet vezetőinek, dolgozóinak, valamint a Baranya megyei BV Intézetnek. A gyászoló család.

Ezúton mondunk köszönetet azoknak, akik drága halottunkat,

HUNYADI GYULÁT

utolsó útjára elkisérték, s bármilyen módon részvétüket nyilvánították. A gyászoló Hámor és Thuránszky család.

Köszönetet mondunk mindazoknak, akik drága jó halottunk,

ID. BARTALOVICS JÁNOS

temetésén részt vettek, koszorúk és virágok küldésével fájdalmunkon enyhíteni igyekeztek. Külön köszönetet mondunk a pécsi Keszty Ktsz vezetőségének, pártszervezetének, dolgozóinak, a tmk műhelynek, továbbá a Pécsi Szikra Nyomda, a Széchenyiakna műhely dolgozóinak, a Keszty gyárnak, a kedves rokonoknak, ismerősöknek, barátoknak és a ház lakóinak. A gyászoló család.

Köszönetet mondunk mindazoknak, akik drága halottunk,

HEGEDUS JÁNOSNÉ
Kornháber Magdolna

temetésén megjelentek, virágok, táviratok küldésével együttérzésüket kifejezték. A gyászoló család.

Hálás szívvel mondunk köszönetet mindazoknak a rokonoknak, jóbarátoknak, kollégáknak és ismerősöknek, akik felejthetetlen drága édesanyánk,

OCZVIRK LAJOSNÉ

elhunyta alkalmából részvétüket és együttérzésüket bármilyen módon kifejezésre juttatták. A gyászoló család.

Hálás szívvel mondunk köszönetet mindazoknak, akik felejthetetlen drága halottunk,

SPRUZSINA SZANISZLÓ

temetésén részt vettek, koszorúk, virágok küldésével fájdalmunkat enyhíteni igyekeztek. Külön köszönet a széleskörű rokonságnak, a 6-os számú meszesi fodrászüzlet dolgozóinak, jó barátoknak és a jó szomszédoknak. A gyászoló család.



Hideg téli napokon jólesik egy csésze forró tea.

Mától, február 15-ig

Kedvezményes teavásár

Pécsett, az újmecsekaljai

Super Market

ARUHÁZBAN:

Kiváló teakeverék	50 gr.	9,70 Ft	helyett	7,— Ft
Kiváló teakeverék	25 gr.	5,10 Ft	"	3,50 Ft
Kínai tea	20 gr.	3,30 Ft	"	2,50 Ft
Kínai tea	50 gr.	9,30 Ft	"	6,50 Ft
Kínai tea	100 gr.	16,50 Ft	"	11,50 Ft
Indiai tea	20 gr.	4,20 Ft	"	3,— Ft
Indiai tea	50 gr.	10,20 Ft	"	7,— Ft
Grúz tea	20 gr.	3,40 Ft	"	2,50 Ft
Grúz tea	50 gr.	8,30 Ft	"	6,— Ft
Grúz tea	100 gr.	15,50 Ft	"	11,— Ft
Aranykanna teakev.	50 gr.	8,70 Ft	"	6,— Ft
Aranykanna filteres		12,— Ft	"	8,50 Ft
Aranykanna filteres	100 db-os	40,— Ft	"	28,— Ft
Garzon tea filteres	20 db-os	10,50 Ft	"	7,50 Ft

Dolgozókat felvesznek

A PÉCSI Állami Gazdaság azonnali belépéssel alkalmaz gyakorlattal rendelkező építési üzemmérnököt vagy technikust építésvezetői munkakörbe. Jelentkezés: Pécs, Köztársaság tér 2., személyzeti vezetőnél. (302)

A MOHÁCSI Farostlemezgyár beruházási munkakörbe építészmérnöki állás betöltésére pályázatot hirdet. Fizetés: kollektiv szerződés szerint. Jelentkezés: személyesen vagy irásban. Cím: Mohácsi Farostlemezgyár, 7701, Mohács, Pf.: 29., személyzeti és oktatási osztály. (358517)

A PÉCSI Orvostudományi Egyetem Gyermekklinikája felvesz takarítónőket, beteghordozót és ápolónőket. Jelentkezni: Pécs, Bajnok utca 1. (42864)

A ZENGŐ Gyöngye Mezőgazdasági Termelőszövetkezet, Nagykozár, felvételre keres azonnali belépésre juhászokat. Jelentkezni lehet a központban. (292)

MŰSZAKI ügyintézői munkakörbe érettségizett férfi munkaerőket felvesz azonnali belépéssel a Pécsi Geodéziai és Térképészeti Vállalat I. Felmérési Osztálya. Jelentkezés: Légszeszgyár utca 17. alatt az osztályvezetőnél. (300)

KONYHALÁNYT, mosodai dolgozót, takarítónőt (lehet nyugdíjas is), felveszünk. Kisegítő Iskola, Pécs, Kulich Gyula u. 1. sz. (42861)

TAKARÍTÓNŐKET — nyugdíjast is — felvesz a Gyermekkórház, Nyár u. 8. (61063)

GYORSÍRNI tudó gépírónőt felveszünk. Jelentkezés: Baranya Kereskedelmi Vállalat Pécs, Rákóczi út 11., munkaügyi osztály. (297)

EGY takarítónőt alkalmazunk. Egészségügyi Szakiskola Pécs, Hunyadi út 72. (221)

A FUSZERT Vállalat felvételre keres: „E"-vizsgával rendelkező gépkocsivezetőt IFA W 50-es gépkocsira, hegesztő vizsgával rendelkező autószerelőt, gépésztechnikust, árukisérőket, férfi és női dolgozókat raktári munkára. Jelentkezés: Pécs, Megyeri út 59. Raktárbázis. Füszért, munkaügy. (222)

A PÉCSI Építőipari Szövetkezet felvesz: központifütés-szerelőt, hőszigetelőt, kőműves szakmunkásokat, segédmunkásokat. Jelentkezés a szövetkezet központjában, Pécs, Megye utca 19. sz. (199)

A 26. SZ. Állami Építőipari Vállalat pécsi kirendeltsége felvételt hirdet gyors- és gépírói, valamint ügyviteli alkalmazotti állások betöltésére. Jelentkezés: Petkó Zoltán főépítésvezető, Pécs, Nagyhídi u. 16. (Hőerőmű mellett, utazás 32-es buszszal). Telefon: 12-186. (50210)

A MOHÁCSI Farostlemezgyár alkalmaz: nehézgépkezelő vizsgával rendelkező dolgozókat Poclain rakodógépre, egy- és kétműszakra géplakatos, gumijavító, hegesztő szakmunkásokat, három műszakra: szerszámelező szakmunkásokat és üzemi segédmunkásokat. Munkásszállást, üzemi étkezést biztositunk. Felvilágositás a gyár munkaügyi osztályán. Mohács, Budapesti országút. Telefon: 392. (180)

A BAKSAI Ezüstkalász Mgtsz felvételre keres hálózati villanyszerelőket, lakatosokat tmk-munkára. Bérezés: az érvényben lévő bérszabályzat szerint. Jelentkezni lehet minden munkanap, Baksa, Rádfapuszta üzemegység, iroda. (50219)

KAPOSVÁRI Ruhagyár pécsi telepe felvesz varrodai munkára szakmunkásokat és betanulókat. Jelentkezés: Pécs, József A. u. 17., munkaügy. (50225)

LAKATOSOKAT (lehet nyugdíjas is) felvesz a Mecseki Kultúrpark. Jelentkezni lehet: 8—16 óra között a vidám parki irodában. (276)

FELVESZÜNK értékkönyvelőt közgazdasági technikumi végzettséggel, legalább 3 éves gyakorlattal, készáru raktárost, középfokú végzettséggel rendelkező műszaki ügyintézőt, valamint asztalost, rakodót, kályhafűtőt, udvarost, férfi és női betanitott és segédmunkásokat, műhelytakarítót. Pécsi Bútorgyár Pécs, Somogyi Béla út 6. sz. (275)

A PÉCSI Dohánygyár felvesz női munkaerőket betanitott munkára, dohányipari gépek kezelésére, valamint férfi és női segédmunkásokat. Jelentkezés: a munkaügyi osztályon. (50220)

MECHANIKAI és elekromüszerészt felveszünk. Pannónia Sörgyár. (216)

A TITÁN Kereskedelmi Vállalat Baranya megyei Kirendeltsége felvesz háztartásfelszerelési, vas- és műszaki eladókat, valamint raktári segédmunkásokat és árukisérőket. Jelentkezés: Pécs, Megyeri út 59. Raktárbázis. Munkaügy. (219)

BÓLYI és pécsi üzemeinkbe gépkocsirakodókat, valamint férfi segédmunkást felveszünk. Jelentkezés: Bólv, Ady E. u. 3—5., az üzemvezetőnél, valamint Pécs, Bolgár Néphadsereg u. 10. Pécsi Faipari Szövetkezet. (50201)

PEZSGŐGYÁRUNKBA női és férfi segédmunkásokat felveszünk. Mecsekvidéki Pincegazdaság pezsgőgyára, Pécs, István tér 12. (237)

A PÉCSI Geodéziai és Térképészeti Vállalat segédmunkásokat vesz fel. Jelentkezni lehet személyesen vagy irásban: Pécs, Légszeszgyár utca 17. (166)

A PÉCSI Geodéziai és Térképészeti Vállalat V. sz. pécsi felmérési osztálya felvesz érettségizett, katonaviselt fiatalembereket felmérési munkákra. Jelentkezni lehet: Pécs, Jogász utca 4., III. emelet 30. szoba. (282)

Esküvői ruhák kölcsönzése

Különleges, népi himzésű és hagyományos

menyasszonyi ruhák

a legújabb divat szerint, most érkezett anyagokból, méretre készítve is.

A JELMEZKÉSZITŐ ÉS KÖLCSÖNZŐ VÁLLALAT PÉCSI BOLTJÁBAN

Pécs, Kossuth L. u. 55. Telefon: 15-232.

Baranya legjobb fiatal sportolói

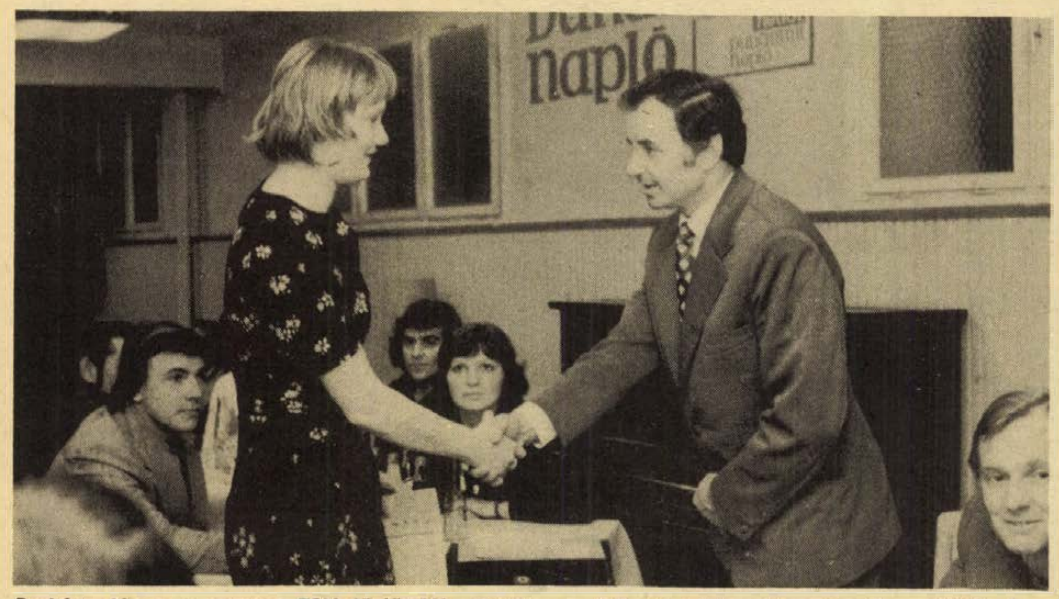

Szakács János, a megyei TSH főelőadója átadja az első díjat Hegedüs Katalin atlétának, 1976 legjobb baranyai ifjúsági női sportolójának. Fotó: Arató László

Atadták a díjakat a legjobb sportolóknak és nevelőknek

Tegnap délután Szakács János, a Baranya megyei Tanács Testnevelési és Sporthivatalának főelőadója köszöntötte az 1976-os év legjobb baranyai ifjúsági és serdülő sportolóit, legjobb nevelő edzőit, majd díjakat adott át nekik. A sorrendet a megyei TSH és az edzőbizottság közösen határozta meg.

Baranya megye legjobb ifjúsági férfi sportolói: 1 Szabó László súlyemelő (PMSC, edző: Viczay Alajos). 2. Kis-Király Ernő atléta (Komlói Bányász, edző: Dudás István). 3. Nikolausz Csaba atléta (Pécsi SI, edző: Nikolausz Károly).

Ifjúsági nők: 1. Hegedüs Katalin atléta (PMSC, edző: Fehér Lajos). 2. Ladányi Gabriella kosárlabdázó (Szigetvári VSZSE, edző: Jenner János). 3. Bódis Éva úszó (Pécsi SI, edző: dr. Vlaskovits József).

Baranya megye legjobb serdülő fiú sportolói: 1. Lénárt István súlyemelő (PMSC, edző: Viczay Alajos). 2. Alvics Gyula ökölvívó (PVSK, edző: Horváth Géza). 3. Szikszai Zsolt atléta (Pécsi SI, edző: Babics Lajos).

Serdülő leányok: 1. Vanyek Zsuzsa atléta (Komlói Bányász, edző: Szabó Károly). 2. Jelics Ágnes úszó (Pécsi SI, edző: dr. Vlaskovits József). 3. László Zita atléta (Pécsi SI, edző: Babics Lajos).

Baranya megye legjobb nevelő edzői: Lemmel Ferenc, a Mohácsi TE evezős edzője, Tomor Nándorné, a Pécsi SI kézilabda edzője, Solti József, a Pécsi SI kosárlabda edzője, Benkő Jenő, a Pécsi SI csellgáncs edzője és Gonda János, a PMSC birkózó edzője.

Vereség Quitóban

A tengerentúl vendégszereplő magyar labdarúgó válogatott második mérkőzését budapesti idő szerint hétfőn hajnalban Quitóban játszotta. A hírügynökségek szűkszavú jelentése szerint az ellenfél az ecuadori bajnok Nacional együttese volt. A tengerszint feletti 2800 m magasságban lévő városban lejátszott találkozón az ecuadori együttes 1:0 (0:0) arányú győzelmet aratott. Az egyetlen gólt a 74. percben Correa szerezte.

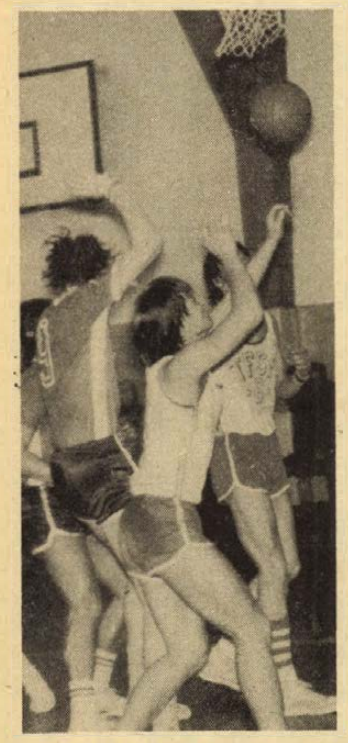

Vágvölgyi (9) harcol a labdáért a PVSK—TFSE mérkőzésen a főiskolások kosara alatt.

Kosárlabda

Fölényes Pécsi VSK-győzelem

PVSK—TFSE 108:86 (51:44)

NB I. férfi mérkőzés, Vasutas tornacsarnok, 300 néző. V.: Ritter, Dékei. A főiskolás csapat csak az első félidőben tudta helyenként szorossá tenni a mérkőzést, szünet után nagy fölénybe került a jó formában lévő PVSK és biztosan győzött. Legjobb dobók: Vágvölgyi (25), Rabb I. (23), Rabb II. (16), Tóth (14), illetve Horváth (26), Novák (16).

A KOSÁRLABDA NB I. ÁLLÁSA

FÉRFIAK					NŐK				
1. Bp. Honvéd	3	3	—	334-258	6	1. BSE	3	3	— 269-156	6
2. Ganz-MAVAG	3	3	—	273-207	6	2. Bp. Spartacus	3	3	— 269-211	6
3. BSE	3	2	1	220-208	5	3. MTK VM	3	3	— 266-216	6
4. Pécs	3	2	1	284-267	5	4. TFSE	3	3	— 212-192	6
5. Kecskemét	3	2	1	226-216	5	5. Pécs	3	3	— 252-236	6
6. Csepel	3	2	1	267-268	5	6. Csepel	3	2	1 236-161	5
7. MAFC	3	2	1	228-223	5	7. KSI	3	1	2 241-250	4
8. Körmend	3	2	1	214-229	5	8. BEAC	3	1	2 192-198	4
9. Baja	3	1	2	284-264	4	9. Székesfehérvár	3	1	2 219-228	4
10. Sopron	3	1	2	297-310	4	10. Kecskemét	3	1	2 206-226	4
11. Videoton	3	1	2	244-258	4	11. Nagykanizsa	3	1	2 205-230	4
12. TFSE	3	1	2	256-282	4	12. Vasas Izzó	3	1	2 190-220	4
13. Miskolc	3	1	2	240-272	4	13. Ganz-MAVAG	3	1	2 194-240	4
14. Székesfehérvár	3	1	2	264-269	4	14. ZTE	3	—	3 193-239	3
15. Csőszerelő	3	—	3	205-218	3	15. Szeged	3	—	3 191-254	3
16. Vasas Izzó	3	—	2	238-296	3	16. Diósgyőr	3	—	3 146-224	3

TOTO

1. Bologna—Roma	2:0	1
2. Fiorentina—Napoli	2:1	1
3. Foggia—Verona	4:1	1
4. Genoa—Torino	1:1	x
5. Lazio—Catanzaro	0:1	2
6. Perugia—Internazionale	0:1	2
7. Ascoli—Cagliari	1:1	x
8. Avellino—Ternana	0:1	2
9. Catania—Brescia	1:1	x
10. Lanerossi—Como	2:0	1
11. Novara—Palermo	1:1	x
12. Rimini—Atalanta	0:0	x
13. Varese—Taranto	0:0	x
14. Lecce—Sambenedettese	1:0	1

A Sportfogadási és Lottó Igazgatóság közlése szerint a 6. heti totó fogadási héten 13 és 13 plusz 1 találatos szelvény nem volt. A nyeremények a nyereményilleték levonása után a következők: 12 találatos szelvény 40 darab, nyereményük egyenként 55 326 forint, 11 találatos szelvény 717 darab, nyereményük egyenként 1235 forint. A 10 találatos szelvények száma 5991 darab, nyereményük egyenként 222 forint.

A közölt adatok tájékoztató jellegűek.

Labdarúgó HDN Kupa

Pécsi VSK—Nagykanizsai Olajbányász vegyes 2:0 (2:0). Nagykanizsa, MÁV NTE-pálya, 100 néző. V.: Kiss E. **PVSK:** Sólyom (Sulyok a szünetben) — Nagy (Hüber a szünetben), Szabó, Tallósi, Kaszás — Jockl (Kreiner a 63. percben), Grünwald, Kresz — Jánosi, Stájer, Tóth (Baumholczer a szünetben). **Nagykanizsa:** Megyimórecz (Szokol a szünetben) — Söjtör, Bognár, Czuczka, Kránicz (Kütsön a szünetben) — Varga, Horváth, Timár — Kozma (Takács az 59. percben), Solymos, Füle dr. A lelkesen játszó pécsi csapat megérdemelten szerezte meg a győzelmet. Góllövők: Jockl, Kránicz (öngól).

Sellye—Barcs 7:1 (1:0). Sellye, 300 néző. V.: Hámori. **Sellye:** Jankovics (Kellermann) — Orlovics (Papp), Vass, Rácz, Lombosi, Könyves, Krén, Amigya (Golyák), Pandur (Majorosi), Szabó, Varga (Molnár). **Barcs:** Kirner — Kovács (Juhász), Kömpf, Karsai, Orsós, Otártics, Petrinovics, Bátori, Szabó (Utasi), Gazda (Hunyadi), Szilágyi. A csúszós talajhoz jobban alkalmazkodó hazai csapat szünet után tetszés szerint érte el góljait. A Sellye és a Barcs is hibázott egy-egy 11-est. Góllövők: Szabó (3), Golyák (2), Amigya, Krén, illetve Karsai.

A HDN KUPA ÁLLÁSA

Nyugati csoport					
1. Kaposvár	3	3	—	10- 0	9
2. PVSK	3	3	—	10- 3	9
3. Nagykanizsa	3	2	1	5- 4	6
4. Sellye	3	1	2	8- 5	3
5. Szigetvár	3	—	3	4- 9	—
6. Barcs	3	—	3	1-17	—

KELETI CSOPORT					
1. PMSC	3	3	—	8- 0	9
2. Komló	2	2	—	9- 3	6
3. Szekszárd	2	1	1	7- 2	5
4. Mázaszászvár	3	—	1	2 3- 8	2
5. Mohács	3	—	1	2 2- 8	1
6. Véménd	3	—	1	2 2-10	1

DNK SPORT

Kézilabda DNK

Az esélyesek győztek az első fordulóban

Nagy érdeklődés a sportcsarnokban

Vasárnap megkezdődtek a XXVI. Dunántúli Napló Kupa kézilabda küzdelmei. A baranyai kézilabdások negyed évszázados álma valósult meg, a mérkőzéseket végre ideális körülmények között játszhatták. Az érdeklődés is nagy volt, a DNK első fordulójának összecsapásait 1000 néző látta. A nyitány színvonalas mérkőzéseket és az esélyesek győzelmét hozta.

Eredmények: Férfi I. osztály: PMSC—Siklós 28:13, Kesztyűgyár—István-akna 22:20.



Hegedüs gólt szerez csapatának a PMSC—Siklós I. osztályú férfimérkőzésen

Férfi II. osztály: Szentlőrinc—Nagyharsány 14:11, PMSC—Mecseknádasd 27:17, Universitas PEAC—Újpetre 28:16.

Férfi III. osztály: Sportiskola—Kesztyűgyár 15:15, PMSC—Siklós 18:17.

Öregfiúk: Pécsi Dózsa—Kesztyűgyár 18:15, Pécsi Bányász—Ércbányász 19:17.

Női I. osztály: Pécsi BTC—Kesztyűgyár 17:8.

Női II. osztály: MEZŐGÉP—Gázmű 13:6, Sportiskola I.—Pécsi BTC 13:1, Universitas PEAC—Sportiskola II. 5:3.

Megérkezett a PMSC

A Pécsi MSC labdarúgó csapata befejezte jugoszláviai vendégszereplését. Mint ahogy arról már beszámoltunk, az első találkozót a Vojvodinával játszották a pécsiek és 3:1 arányban elveszítették. A második találkozón a Vukovár volt az ellenfél és ezt a mérkőzést 5:2 (2:1) arányban nyerték a piros-feketék. A PMSC góllövői: Dárdai P. (2), Nagy, Kardos és Morvai voltak. A harmadik mérkőzésre Eszéken került sor. A PMSC Nagy góljaival félidőben 2:0-ra vezetett, de szünet után felülkerekedett az eszéki csapat és 3:2-re megnyerték a mérkőzést.

Röviden

Kézilabda. A PMSC női csapata Dunaújvárosban a Vasmű Kupán 21:11 arányban legyőzte a Hódmezővásárhely csapatát, a Dunaújvárosi Kohásztól 15:14 arányú vereséget szenvedett.

Birkózás. A Csepel országos ifjúsági I. és II. korcsoportos szabadfogású versenyén 95-en léptek szőnyegre. Eredmények. 48 kg: 1. Gazdag (PMSC). 52 kg: 1. Bodrogi (Szigetvár). 57 kg: 2. Nagy (PMSC). 62 kg: 2. Garzó (PMSC). Nehézsúly: 1. Kálmán (PMSC).

Asztalitenisz. Wales nemzetközi bajnokságán a női egyest Magos Judit nyerte Kisházi előtt. Férfi egyesben Jónyer harmadik lett, ugyancsak harmadik helyen végzett férfi párosban a Jónyer—Gergely kettős. A női párosban Kisházi az NSZK-beli Hendriksen-nel az oldalán második helyen végzett. Második lett a Gergely—Magos vegyes páros is.

Kézilabda. Magyarország férfi válogatottja 24:17 arányban győzött az NDK válogatottja ellen.

Szánkó. A Városi Sportfelügyelőség öt korcsoportban 71 induló részvételével szánkóversenyt rendezett. A korcsoportok győztesei: Vastagh Károly (Vasas I.), Vastagh Sándor (Vasas I.), Vajta Ferenc (Radnóti Gimnázium), Koritnik Antal (Pécsbánya), Vastagh Sándor (Pécsbánya).

Si. A PVSK óriás műlesikló versenyt rendezett. A felnőtteknél Vönöczky, az ifjúságiaknál Szilágyi, a serdülőknél ifj. Schwinger szerezte meg a győzelmet.

A TENKESALJA ÁFÉSZ SIKLÓSI AUTÓS BOLTJÁBAN

Ismét kapható

IFA W 50-es komplett motor, 900x20-as terepjáró és országúti gumiköpeny, 735x14-es gumiköpeny, Trabant, Wartburg, Zsiguli 6 E 8-as, 6 E 5-ös akkumulátor.

Cím: 7800 SIKLÓS, FELSZABADULÁS U. 36.
TELEFON: SIKLÓS 46.

Labdarúgó Steinmetz Kupa

I. csoport: PMSC ifi—Szalánta 3:0 (1:0), Kesztyűgyár—Pécsvárad 2:1 (1:1).

II. csoport: Universitas PEAC—Nagykozár 3:0 (0:0), Siklós—Vasasi Bányász 2:0 (1:0).

III. csoport: Steinmetz SE—BTC 3:0 (1:0), Kinizsi—Postás 1:1 (0:1). Tizenegyesekkel 5:4-re nyert a Kinizsi.

IV. csoport: Beremend—Bóly 3:1 (1:0), Pogány—Gázmű 1:1 (0:1). Tizenegyesekkel 6:5 arányban a Pogány győzött, PMSC II—Komló II. 5:0 (4:0).

Atlétika

Izgalmas magasugróverseny

A PMSC harmadik fedettpályás versenyén ismét a magasugrók összecsapása jelentette az izgalmat. Simon János, a PMSC edző-versenyzője és a 16 éves szekszárdi sportiskolás, Kovács fej-fej melletti küzdelemben 195 centiméterrel is sikeresen megbirkóztak, s a 2 méteres magasságon is voltak biztató kísérletek. A nőknél ismét Gubán bizonyult a legjobbnak, ezúttal 174 cm-rel; a serdülő Ilovay 165-tel lett második. A 60 m-es síkfutásban Varga (PMSC) egy tized javulással, 6.9-cel győzött a hasonló eredményt elérő Solymossy előtt. A nőknél az ifjúsági Takács Judit (PMSC) 8.1-del volt a legjobb.

Budapesten az Olimpiai Csarnokban Budapest bajnokságán három PMSC versenyző ért el értékes helyezést: Női magasugrás: 3. Ötvös 168 cm. Férfiak, 60 gát: 5. Krasznai A. 8.3. Súlylökés: 4. Fontos P. 15,01 m.

Dunántúli Napló

Az MSZMP Baranya megyei Bizottságának lapja
Főszerkesztő: Mitzki Ervin
Főszerkesztő-helyettesek: Báling József és Hallama Erzsébet
Szerkesztőségi ügyelet 8—20 óráig 10-053, 20 óra után 15-726
Kiadja a Baranya megyei Lapkiadó Vállalat
Felelős kiadó: Braun Károly
Szerkesztőség és kiadóhivatal: 7601 Pécs, Hunyadi út 11. sz. Telefon: 15-000, 15-762, 15-852, 15-245, 15-264
Szerkesztőség telex: 12-421
Kiadó telex: 12-320

Készült ofszet rotáclós eljárással Saphir 96-os gépen Pécsi Szikra Nyomda 7630 Pécs, Engel János u. 8.
Tel: 13-177, 13-696. Telex: 12-211
Felelős vezető: Melles Rezső

Terjeszti a Magyar Posta
Előfizethető a helyi postahivataloknál és a kézbesítőknél.
Előfizetési díj egy hónapra 21 Ft
Indexszám: 25 054
ISSN 0133—2007

Világ proletárjai, egyesüljetek!

Dunántúli napló

XXXIV. évfolyam, 39. szám
1977. február 9., szerda
Ára: 80 fillér

Az MSZMP Baranya megyei Bizottságának lapja

Miért nem gyártjuk?

A címben szereplő kérdés — Miért nem gyártjuk? — gyakorta felbukkan. A kérdés mögött nyilvánvalóan egyfajta meggyőződés húzódik. Az, hogy a szóbanforgó alkatrészt, szerszámot, gépet igenis tudnánk gyártani. Ebből következően elkerülhetnénk a külpiaci beszerzés ilyen vagy olyan nehézségeiből adódó hiányt, vagy a gyártás leállításával járó következményeket, az új termék bevezetéséhez szükséges többletmunkát, vagy a más feladatra történő felkészülés bizonyos buktatóit.

Kétségtelen „a gyártsuk tovább", vagy „mi is gyártsuk" felvetések mellett lehet érveket felsorakoztatni. Főként azt, hogy a gazdaságban felhalmozott szellemi és anyagi energia objektíve valóban lehetővé tenné sok, egyébként importált termék — alkatrész, gép, berendezés — gyártását. A lehetőség emlegetése kétségkívül hatásos érv, valójában azonban vajmi kevés alapot ad az eligazító válaszhoz. A gyártsuk, vagy ne gyártsuk, illetve a mit gyártsunk kérdésére végülis csak sokoldalú vizsgálódás eredménye alapján, a hatékonyság mércéjével mérve lehet megnyugtató, cselekvés alapját szolgáló választ adni. Azt kell gyártanunk, amit a leggazdaságosabban, a legversenyképesebben tudunk produkálni. S ha a kérdést erről az oldalról közelítjük meg, nyilvánvalóvá válik, hogy a mindent gyártás sokkal inkább fékezője, mint lendítője a gazdaság fejlődésének.

A szocialista országok között kialakult, a KGST keretében fejlődő integráció egyik fő forrása a nemzetközi munkamegosztásban rejlő lehetőségek kihasználásának. Az elfogadott szakosodási megállapodások lehetővé tették, hogy az egyes tagállamok a kedvező feltételek mellett gyártott termékeikből fokozzák, a kevésbé gazdaságosan előállítottakból pedig csökkentsék, megszüntessék a termelést, s ezzel még gazdaságosabb termelést érhetnek el.

A KGST tagországai között létrejött szakosítás és szakosodás pozitív eredményeit egész sor konkrét példa igazolja. A KGST gépipari bizottsága és a KGST tagállamok évekkel ezelőtt ajánlásokat dolgoztak ki például a gördülőcsapágyak termelésére, exportjára, importjára. Ennek megvalósítása lehetővé tette, hogy a KGST tagállamokban csökkent a gördülőcsapágyak gyártásában a párhuzamosság. A szakosodás alapján például hazánk egyes típusokból leállította, más, gazdaságosan gyártott típusokból pedig erőteljesen bővítette a termelést.

Az MSZMP XI. kongresszusán elfogadott gazdaságpolitikai koncepció a szelektív fejlesztés mellett foglalt állást. Erőforrásaink a jövőben is csak korlátozott mértékben bővülnek. Fokozottan szükség van tehát arra, hogy eszközeinket a leghatékonyabban használjuk fel. Azokra a termelési ágakra, gyártmányokra kell koncentrálnunk anyagi és szellemi erőforrásainkat, amelyek a leggazdaságosabbak és elősegítik az exportképes termékek körének bővítését.

Termelőszövetkezeti zárszámadások

Kimagasló eredmények Beremenden és Szajkon

Nyolcmillió dollárt hozott a BARANYATERMÉK

Rekonstrukció a vajszlói sertéstelepen

Talán a véletlen játéka, de a megyeszerte folyó termelőszövetkezeti zárszámadó közgyűlések közül csupán azokról sikerült információt szerezni tegnap, melyeken a tagság, a vezetők is elégedetten gondolhatnak az 1976-os esztendőben végzett munkájukra.

A beremendi tsz például a kiegészítő részesedésen felül is több mint 600 ezer forintot osztott a tegnapi közgyűlésen tagjai között. A szövetkezet nettó jövedelme 8,6 millió forint volt, duplája az 1975. évinek. Az egy főre jutó éves jövedelem csaknem 43 ezer forint volt. Beremenden azonban, minden idők legnagyobb keresete mellett is, a tagság azzal a biztos tudattal tekinthet az idei gazdálkodási év elé, hogy 8 millió 420 ezer forint a tartalékalapba is került. A forgóalap 3 millióval emelkedett, a szövetkezet tehermentes tiszta vagyona is mintegy 6 millióval nőtt, a beremendiek 58,4 milliós értéket tudhatnak a magukénak.

Beremenden elsősorban a növénytermesztésben értek el kiváló eredményeket: hektáronként 57 mázsás kukorica- és 59,2 mázsás búzatermést takarítottak be. A sokhelyütt és korábban náluk is veszteséges állattenyésztés is hozott 5,5 milliót, amelyből a szarvasmarhaágazat 1,5 millióval részesedik.

Bár a BARANYATERMÉK néhány nappal korábban tartotta a zárszámadó közgyűlését, kiváló eredményei alapján összeállításunkhoz a szövetkezeti közös vállalat vezetőit is megkérdeztük az 1976-os esztendő gazdálkodási eredményeiről. Több mint 410 milliós forgalmat bonyolítottak, és közben 65 millió forint értékű árualapot készleteztek. Az elmúlt esztendőben a szövetkezeti közös vállalat zöldnövény-lisztekből és más tápokból 340 millió forint értékben exportált a szocialista országokba és Nyugat-Európába, — 8 millió dollár valutát hozott hazánkba. A tagszövetkezetek 3 millió forint visszatérítést kaptak. Az elmúlt esztendei munkájuk alapján reménnyel pályáznak a Kiváló Szövetkezeti Társulás címre. Idei tervükből egy számadat: 10 millió dollárt kívánnak behozni.

A Vajszlón működő sertéstenyésztő szövetkezeti közös vállalat február 7-én tartotta zárszámadó közgyűlését. A közös vállalkozás megszűnt, egyszerű társulássá alakult át, melynek a gesztora a vajszlói termelőszövetkezet lett. A korábban mindig veszteséges sertéstelep most először mintegy 270 ezer forint nyereséget hozott, azonban a jövőben lényegesen hatékonyabb gazdálkodást kívánnak a 6700 férőhelyes állattenyésztő telepen véghezvinni.

Első lépésként állami támogatásból 1977 és 1978-ban mintegy 10 és fél millió forintos költséggel komplettírozzák a telepet, amelynek eredményeképpen 1979-ben mintegy 11 ezer hízottsertés kibocsátására lesz alkalmas.

A babarci „Béke" Termelőszövetkezet részközgyűlést tartott tegnap, a 2500 hektáros gazdaság vezetői ma Versenden számolnak be kiváló eredményeikről. Búzatermesztésben 68,3 mázsás hektáronkénti átlaggal országos rekordot állítottak fel, a cukorrépa-termelésben pedig 497 mázsás hektáronkénti átlagterméssel Baranyában lettek elsők. Elismerésre érdemes a 70,6 mázsás hektáronkénti kukorica- és a 115 mázsás szőlőtermésük is. A megyei tejtermelési versenyben ugyancsak kitűnően szerepeltek, 400 tehén átlagában 3610 literes tehenenkénti hozamot értek el. Az egy tagra jutó éves bér 41 700 forint volt ebben a szövetkezetben.

L. J.



A szajki korszerű tehenészeti telep

Kedvezményeket kínál a MÁV



Műtrágyaszállítás a Pécsi Szőlő- és Gyümölcstermelő Szakszövetkezet részére.

Ki kell használni az előszállításokat!

- Szerződés tíz vállalattal
- „Javíthatatlan" szállíttatók

A vasúton az előszállításoktól függ az őszi áruszállítási forgalom sikere: mennyire élnek a szállíttató és a fuvarozó vállalatok a MÁV-kínálta előszállítási kedvezményekkel? Ha csak annyira, mint korábban, akkor továbbra is torlódás várható ősszel, vagyis megnő a kirakatlan kocsik száma, mind kevesebb futhat áruval. Tavaly az első négy hónapban kihasználatlan volt a MÁV Pécsi Igazgatóság kocsikapacitása: a síneken a „zsúfoltság" a maximálisra nőtt őszre és az éves áruszállítási tervét nehezen teljesítette a pécsi igazgatóság.

Most kedvezőbb a kép, de elbizakodottságra cseppet sem adhat okot. Például a Dunai Vasmű tíz nap alatt sokkal többet forgalmazott a vasúton, mint tavaly ilyenkor. Bőségesen jutott nyersanyaghoz a Mohácsi Farostlemezgyár is. A komlói, nagyharsányi, gyékényesi, adonyi kő- és kavicsbányák elegendő mennyiségű készlettel rendelkeznek és ezt mondhatjuk a dél-dunántúli tégla- és betongyárakról is. Sikeresen zárult a cukorrépa-szezon és több száz vagon szabadult fel.

Mégis jónéhány vállalat sem nappal, sem éjjel nem rakja ki a kocsikat, mégcsak nem is fogadja. Lassú az átfutási idő és néhol tízesével, huszasával vesztegelnek megpakolt vagy üres vagonok. Jó, követendő példa is akad. Így egyebek között a Pécsi Hőerőműben nem ismerik a kocsiállás-pénzt. Vagy a Mecseki Ércbánya Vállalatnál, a szigetvári, a nagyatádi konzervgyárban, a Balatonboglári Állami Gazdaságban, a bátaszéki Búzakalász Tsz-ben, a Hőgyészi Agrokémiai Társaságnál kiválóan szervezik meg a kirakodást.

Dr. Párkányi Ferenc, a MÁV Pécsi Igazgatóság kereskedelmi osztályának vezetője:

— Rekorderedményt értünk el 1975-ben az előszállításban, amit szeretnénk megismételni. Okultunk 1976 szállítási gondjaiból, tapasztalataiból. Most erőteljes előszállításra van szükség az első félévben és ebben az időszakban az éves áruszállítási feladatunknak legalább a felét kell végrehajtanunk. Továbbra is érvényesek az előszállítási kedvezmények, vagyis kavics, terméskő, kődara, kőliszt, kőpor, kohósalakkő, trágyamészpor, cement- és vasbeton áru előszállításakor — külön megállapodás alapján — a többletszállításra utólagos visszatérítést fizet a vasút a fogadó vállalatok részére. Baranya, Tolna, Somogy megyében máris több mint tíz nagyvállalattal kötöttünk ilyen szerződést. Az őszi forgalomban előnyben részesítjük azokat a fuvaroztatókat, akik most nagyobb mértékben végeznek előszállítást. A hétvégi, szombat—vasárnapi rendszeres rakodást vállaló fuvaroztatók részére február, március hónapban garantáljuk a hétvégére rendelt üres kocsik legpontosabb kiállítását. A szombat déltől kiállított kocsik pedig kocsiálláspénz-mentesen rakhatók be hétfő reggelig.

Hosszú évek óta cél, hogy a vasúton végre egyenletes szállítás alakuljon ki, amínek a népgazdasági haszna rendkívül nagy.

— Cs. J. —

Diszpécser irányítja az áramfelhasználást

Napi 25 ezer kilowatt áramot fogyasztanak a Mecseki Szénbányák üzemei. A kiterjedt hálózat zavartalan villamosenergia- és sűrítettlevegő-ellátását modern diszpécser központból irányítják, mely az újhegyi villamos üzemben van. Fotó: Maletics

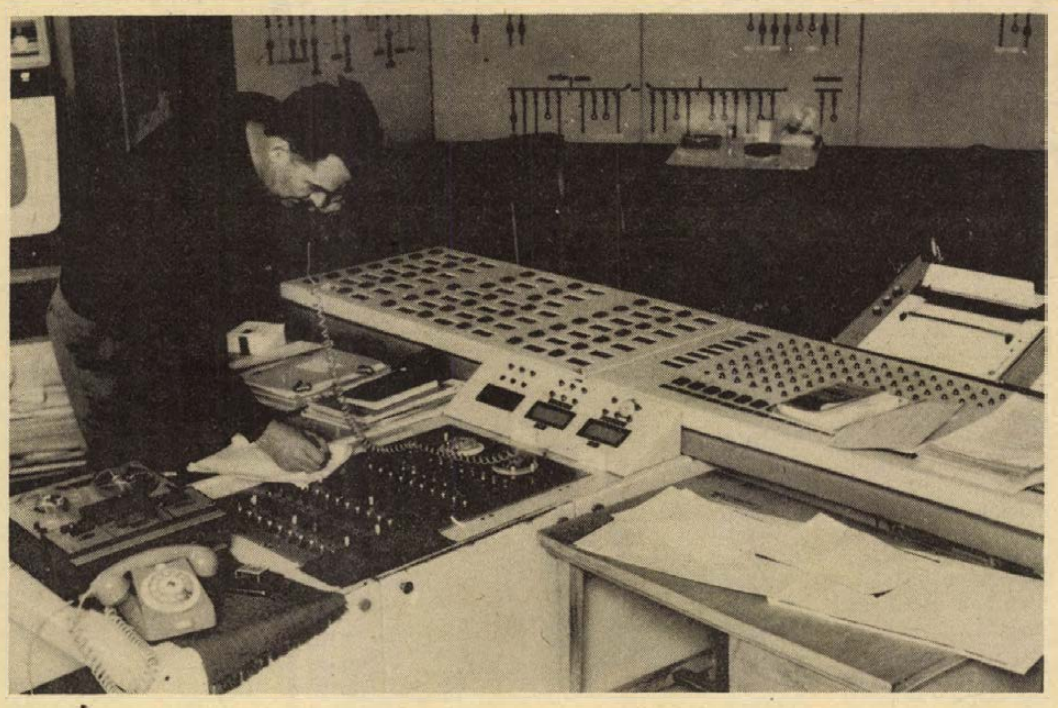

Előadássorozat Pécs—Baranya történetéből

Korabeli tanúk vallomása

Minden második kedden várja a honismeret iránt érdeklődőket a Doktor Sándor Művelődési Központ tegnap 18 órakor indított előadássorozata. Időrendi egymásutánban ismerheti meg a hallgatóság többek között a török hódoltság, a reformkori Pécs életét, irodalmát, a Duna-menti magyar és német lakosság gazdálkodását, a pécsi munkásmozgalom 1867—1918 közti eseményeit vagy a híres Angster orgonagyár történetét. Dr. Andrásfalvy Bertalan, Bezerédy Győző, Horváth Csilla, dr. Szita László, Tegzes Ferenc és mások előadásában.

Az első előadó Bezerédy Győző, a múzeum helytörténeti osztályának vezetője, megyénk török hódoltság végi életét mutatta be tanúvallomások alapján:

— Ez a téma azért érdekes, mert a korból semmiféle írásbeli dokumentum nem maradt fenn a török adólajstromok kivételével. Ezért idős embereket hallgattak ki 1710—30 között, amikor a hatóságok megállapították a faluhatárokat. A tanúk ilyenkor mindig emlegették a közelmúlt elevenen élő, helyekhez kötődő emlékeit. A Mohács-szigeti Kádija-rét körülhatárolásakor pl. elmondják, hogy a terület névleges földbirtokosának, a veszprémi várkapitánynak hajdúi ott gyilkolták meg Mohács kádiját. Innen a név. A somberekiek olyan határhelyekre hivatkoznak, ahol ásott barlangok voltak az erdőben, oda menekült a lakosság a portyázó hadak elől. A szentlőrinci tanú egy ilyen barlangban született, az oroszlói tanú számára azért emlékezetes a határ bizonyos pontja, mert a török ott cibálta meg a fülét.

A magyar történelem nagy vonulatai mellett szűkebb hazánk mindennapi életét tárják fel az egyes tudományos kutatók előadásai, melyek sok érdekességet tartogatnak a városuk, megyéjük múltja iránt érdeklődő számára.

G. O.

Közel félszáz újdonság

Megnyitották a mezőgazdasági könyvhónapot

Szakmai előadások, író—olvasó találkozók a programban

Csaknem félszáz könyújdonságot jelentetett meg a mezőgazdasági könyvhónapra a Mezőgazdasági, az Akadémiai, a Kossuth, a Medicina, a Műszaki, valamint a Közgazdasági és Jogi Könyvkiadó, a Mezőgazdasági Könyvkiadó 29 újdonsággal rukkolt ki.

Több könyv készült a kiskerttulajdonosoknak, a kisállattenyésztőknek. A legfontosabbak: Gyökérzöldségek termesztése, A gyümölcsösök újratelepítésének növényvédelmi problémái, Paradicsomtermesztés, Ötletek a kert berendezéséhez, Csonthéjas gyümölcsök házikerti termesztése, Többet géppel, mint erővel (A ház körüli gazdaságok és a kertek gépei), Kertészet fólia alatt, a Kiskertek talaja. Az „Idejében szólunk" című kötet időrendi sorrendben valamennyi időszerű kerti munkát nyilvántartja, soksok tanácsot tartalmaz.

A nagyüzemekben cél az üzemi kézikönyvtárak fejlesztése. A jó szakkönyv egyben a legjobb, legolcsóbb termelési eszköz is. A 20. mezőgazdasági könyvhónapra megjelentek közül a szakemberek, a vezető beosztásban dolgozók hasznosan forgathatják a következőket: Állattenyésztés, Az almatermelés technológiai modelljei, A dohány nagyüzemi termesztése, az Állattartó épületek klímavizsgáló módszerei, Számítógép a mezőgazdasági vállalatok irányításában, a Mezőgazdasági erőgépek karbantartása. A pécsi szerző, Timon Béla Őszibarack című könyve második kiadásban látott napvilágot.



Dr. Földvári János, a megyei tanács általános elnökhelyettese a kisállattenyésztés időszerű feladatairól beszélt.

Már most siker Szilágyi Kálmán Szamóca, Turi István—Fodor Béla Kertészet fólia alatt, Pirk Ambrus Ötletek a kert berendezéséhez című könyve. Már alig kapható az Idejében szólunk (12 hónap kerti munkái) és a Hordóméró táblázatok.

A Mezőgazdasági Könyvkiadó egyik legfontosabb feladatának tekinti, hogy minél előbb tájékoztassa az olvasókat, hogy a szakmai tudás időben segítse a termelést. A nyomdai átfutási időt, ami most több mint egy év, tovább szeretnék rövidíteni. Gond, hogy néhány nagyon is aktuális, közérdekű téma megírására nehezen, vagy nem találnak írót. Emiatt is mind több ankétot szerveznek a legtájékozottabb szakemberek részvételével.

Még ebben az évben decemberig a tervek szerint 58 újdonság hagyja el a nyomdát, köztük egy pécsi szerző, Százados Imre Húsvizsgálatok képekben című munkája (társszerzője Takács János). Csupán a témák közül néhány: zöldségnövények a házikertben, a vízfüggönyös fóliasátrak építése, a szobanövény-kedvelők gondjai, a nyúltartás jövője a háztájin. De foglalkoznak a kiskertekben használatos növényvédőszerekkel, a must és a bor egyszerű kezelésével, valamint a baromfikeltetéssel is.

A 20. mezőgazdasági könyvhónap Baranya megyei megnyitóját február 8-án tartották Pécsett. Ünnepi megnyitót *dr. Baracs József*, a Baranya megyei Tanács osztályvezetője mondott. Ezt egy szakmai ankét követte, melyen *dr. Földvári János*, a Baranya megyei Tanács általános elnökhelyettese a kisállattenyésztés időszerű feladatairól beszélt.

Februárban több író—olvasó találkozót, ankétot, előadást szerveznek többek között a pécsi, szigetvári, mohácsi és a siklósi könyvtárakban.

Csuti J.

Dr. Ábrahám Kálmán államtitkár tanácskozása Pécsett

A közlekedés szervezéséről és fejlesztéséről volt szó

A kormány közlekedéspolitikai, ezen belül az öt kiemelt nagyváros közlekedéspolitikai koncepciójának időarányos megvalósítása a közeljövőben a minisztertanács elé kerül. Baranya megye és Pécs város közlekedés szervezését és fejlesztését a megyei tanács végrehajtó bizottsága elé terjesztik.

Pécs tömegközlekedéséről, s ezzel összefüggően a megyei helyzetről tanácskooztt tegnap Pécsett *dr. Ábrahám Kálmán* közlekedés és postaügyi minisztériumi államtitkár *Horváth Lajossal*, a Baranya megyei Tanács elnökével, *Lukács Jánossal*, az MSZMP Pécs városi Bizottsága első titkárával, *Czente Gyulával*, a Pécs városi Tanács elnökével és *dr. Földvári Jánossal*, a megyei tanács általános elnökhelyettesével.

Az államtitkárt tájékoztatták arról, hogy Pécsett a Volán 12-es vállalat naponta 165 autóbusszal, 330 menetrendszerinti járattal 225 ezer utast szállít. Ezért a közutak állapota, azok karbantartása fontos. A zsúfoltság csökkentése indokolja a munkahelyek és intézmények szakaszos időkezdésének további szorgalmazását. Dr. Ábrahám Kálmán érdeklődésére a tanácsi vezetők elmondták a Volán 12-es Vállalat munkájával a lakosság elégedett. Pécsett a közlekedés-biztonság nagy gond. Öt év alatt a gépkocsik száma 5 ezerről 17 ezerre emelkedett. Biztonságos közlekedésükre a jelzőlámpa-rendszert folyamatosan építik, de mint elhangzott — a gyalogosok közlekedését kevésbé szervezik. A tanácskozás után az államtitkár megtekintette a 6/A úton az építési munkákat.

Mi van az úttesten?



Jogos a sebességkorlátozó tábla, a ZIL aligha látja a kereszteződésből előbukkanó autót. A domb túloldalán viszont ott a veszedelmes kanyar, korlátozó tábla nélkül.

Veszélyes pontok a sásdi járásban

Vargára csak vargabetűvel lehet eljutni?

E héten a sásdi járás volt útunk célja. Azt mondhatnánk, a téma ezúttal valóban az úton hever, vagy útra festették fel. Elkészült a Varga és Felsőegerszeg felé vezető út, maradt viszont a sásdi úton a záróvonal. Igaz, valamikor fekete festékkel „szaggatásokat" mázoltak bele, ez azonban addig létezett, amíg festették. Most a gépkocsivezető, ha Sásdról jön, dilemmában van: forduljon-e nagy ívben balra, át a záróvonalon; balra kanyarodást tiltó tábla ugyanis nincs. Ha mégis tiszteletben tartja a záróvonalat, könnyen megközelítheti Vargát, mint a Verne-regénybeli Makacs Keraban — a Dardanellákon és a Boszporuszon keresztül. Ottjártunkkor egy Zsuk épp a rövidebb megoldást választotta; kinek van szíve megbírságolni érte? Ettől függetlenül nem úszta meg, mivel a vezetőfülkében hárman szorongtak, s a menetlevéllel sem volt minden rendben.

Veszélyesebb jelenséget tapasztalhattuk Gödrekeresztúr után. A domb egyik oldalán egy betorkoló út előtt kitették a sebességkorlátozás táblát, a másik oldalon viszont — ahol ilyen veszély voltaképp nem jelentkezik — semmilyen tábla nincs. Pedig másmilyen veszély bőven akad: a lejtő kanyarja erősen hasonlít a turonyihoz; az ember azt hiszi, már vége, mikor újra tekerheti a kormányt. A helyi — kissé túlzó — vélemények szerint az útmenti szakadékhoz már külön csapása van a lezuhanó kocsiknak. Kétségtelen tény, hogy az út elkészülte utáni első hónapban több mint harminc baleset volt, némelyik napon három is.

Gondok vannak a sárfelhordás terén is. Állítólag a helyzet ősszel sokkal rosszabb, most még istenes. Ennek azonban ellentmond a Baranyajenő főútvonalának teljes hosszában felhordott sártenger, amely oly régóta van az úton, hogy már megszáradt. Általában a termelőszövetkezetek feladata lenne az utak tisztántartása, ez azonban pénzkérdés. A leggyakoribb megoldás, hogy egy-egy idősebb embert alkalmaznak, aki napjában kétszer lapáttal próbálja megtisztítani az utat, de inkább szétkeni a sarat. Magasnyomású locsolókocsi kellene...

Keresztúr után egy lapátoló nénivel találkozunk, sötét ruhája messziről összemosódik az úttest színével. A sásdi rendőrök szerint a tisztogatók zöme nemhogy az útra, de saját testi épségére is alig tud vigyázni, két éve történt így halálos baleset.

A statisztikák a fenti gondok ellenére arról vallanak, hogy javult a közlekedés biztonsága: ebben az évben másfél hónap alatt mindössze egy komolyabb baleset történt a járás területén.

Szántó Péter

Bolgár orvosvendég Pécsett

Az Egészségügyi Minisztérium meghívására hazánkban tartózkodó dr. Georgiev Czankov, a bulgáriai Plovdiv Közegészségügyi Szolgálatának területi főorvosa kedden tapasztalatcsere látogatásra Pécsre érkezett. A megyei KÖJÁL székházában dr. Kishonti Tibor, az intézet igazgatója tájékoztatta vendégét a megyei közegészségügyi és járványügyi szervezet munkájáról. A bolgár vendég felkereste az orvostudományi egyetemet, ahol megbeszélést folytatott higiénikus szakorvosokkal.

Miniegyetem az Ifjúsági Házban

A test és a lélek titkai

A test és a lélek titkairól, a modern orvostudomány eredményeiről, az orvosok munkájáról, az egyetem életéről tartanak majd előadásokat, klubfoglalkozásokat a február 10-én kezdődő miniegyetem keretében a pécsi Ifjúsági Házban. A miniegyetemet a POTE Közművelődési Bizottsága és az Ifjúsági Ház szervezi közösen. Az első foglalkozáson az orvosi gyógyítás titkaiba, az orvos—beteg kapcsolatába, a fontos tudnivalókba pillantanak be a „hallgatók". A tízhetes miniegyetemet a tervek szerint április 14-én vetélkedővel zárják.

A Munkásmozgalmi Múzeum kérése

A Magyar Munkásmozgalmi Múzeum kéri mindazokat, akik a „100 százalék" kórusban és a folyóirat szerkesztésében, terjesztésében részt vettek, közöljék nevüket, címüket a múzeum gyűjteményi osztályán. Telefon: 160-100/222 mellékállomás.

„Felsőbb osztályba léphet"

Irodalmi vizsgavetélkedő a rádióban

„Felsőbb osztályba léphet!" címmel az országos egyéni vizsgavetélkedőt hirdeti meg a Magyar Rádió ifjúsági főosztálya, és a Vendel utcai dolgozók gimnáziuma — jelentette be Petur István főosztályvezető-helyettes azon a sajtótájékoztatón, amelyet kedden tartottak a rádióban. A műsor célja, hogy a lakosság középiskolai bizonyítvánnyal nem rendelkező részének lehetővé tegyék: nyilvános rádiós-vizsgán magyar nyelv és irodalomból, a középiskola bármely osztályának anyagából hivatalos végzettséget szerezzen.

A rádiós műsorra jelentkezők iránti követelmények megegyeznek a dolgozók gimnáziuma tantervi előírásaival. A nyilvános rádióvizsgát megelőzően a jelöltek írásbeli feladatot oldanak meg, és tájékozódó jellegű előzetes beszélgetésen vesznek részt. A vizsgavetélkedő részvevői a Magyar Rádiótól postafordultával megkapják a felkészüléshez szükséges, a dolgozók gimnáziumában használatos tankönyveket.

A vizsgázók egy vagy több év anyagából számolhatnak be és optimális esetben teljes középiskolai végzettséget szerezhetnek.

Szőlőművelési és metszési bemutató

Fagykár miatt több szemre kell metszeni

Idén jelentős fagykárok érték a dél-dunántúli gazdaságok mélyebben fekvő szőlőterületeit, ami a tavalyinál rosszabb szüretet ígér.

Ez volt a lényege annak a tanácskozásnak és bemutatónak, amit Dél-Dunántúl és Bács megye nagyüzemi gazdaságaiban dolgozó mérnökök, szőlészek és borászok részére tartottak tegnap Pécsett a szentmiklósi telepen.

Dr. Diófási Lajos, a kutató intézet igazgatója:

– *Huszonegy éve gyűlnek össze a szőlőtermesztéssel, borászattal foglalkozó, többségükben dél-dunántúli szakemberek. Az idei évben sem csak metszési bemutatót tartottunk, hanem az előző év tapasztalatait összegeztük és előrejelzést adtunk a várható idei termésről.*

A tavalyi esztendő kiemelkedő eredményeket hozott a szőlőtermesztésben, 80–90 mázsás átlagtermést mondhattak magukénak Baranya, Tolna és Somogy gazdaságai hektáronként. Köszönhető ez elsősorban a kordonművelésnek, különösen a SYLVOZ féle tőkeformának, amit a pécsi kutató intézet már több éve alkalmaz és ajánl a gazdaságoknak. A 10–12 rügyre metszett szálvesszők és azok jvelt lekötése – ami ennek az Olaszországból származó művelésnek a lényege – következtében a tőkéket több napfény éri, a fürtök lazábban helyezkednek el, növényvédőszerrel is jobban kezelhetők.

A várható idei termésről dr. Diófási Lajos a következőket mondotta:

– *A fagyérzékeny szőlőfajtákat a mélyebb fekvésű ültetvényeken, Somogy és Tolna megyékben 50–80, Baranyában pedig 20–30 százalékos fagykár érte eddig. A rügyeket vizsgálva megállapítottuk: várhatóan csökken az egy rügyre jutó fürtök száma, ami rosszabb szüretet sejtet a tavalyinál. Ezért nagyobb rügyszámmal kell a tőkéket terhelni.*

H. L.

Nyáron elkészül az új iskola

Kertvárosi iskolai helyzetkép

A nevelők becsülettel helytállnak



Tornaóra a kertvárosi iskolában

Hatalmas, zsivajgó gyermektömeg gomolyog a havas udvaron. A kertvárosi új lakótelep általános iskolájának keskeny lépcsősorain csak oldalazva juthatunk fel az emeletre. Itt két srác püföli egymást, amott cselgáncsoznak, harsány kiáltozás feszegeti a folyosók falait. Lent a lépcsősor alján egy távozó osztály kórusban köszön:

— Jó napot kívánok!

Két műszak

Zákányi Sándorné igazgatóhelyettes jó hírrel fogad: a városi tanács hat lakást bocsátott az iskola rendelkezésére, így visszaállhattak a két műszakra. A téli szünetig ugyanis három műszakos volt az iskola.

— Ez a 16 tantermes oktatási intézmény ideális körülmények között 600, napközije pedig 200 gyermek foglalkoztatására alkalmas — tájékoztat *Erdődi Gyula*, Pécs város Tanácsa művelődésügyi osztályának tanulmányi felügyelője, akivel együtt látogattunk el a kertvárosi iskolába.

— Ezzel szemben a gyermeklétszám jelenleg 1412, a napközi pedig 560—700 gyermekre főznek naponta. Csak az alsó tagozatosokat veszik föl, a felsősök elhelyezésére nincs lehetőség. A tanács által rendelkezésükre bocsátott lakások lehetővé tették, hogy 12 napközis csoportot nem az iskolában, hanem a lakásokban lévő helyiségekben helyezzenek el.

Az igazgatóhelyettes kíséretében végigjárjuk a legkritikusabb pontokat.

Jelenleg is tanteremben étkezik három csoport. Ha befejeződik a tanulás, lepakolnak a padokról és a tanterem néhány perc alatt ebédlővé alakul. A voltaképpeni ebédlő előterében a lépcsőház alá húzódva, arrajárttunkkor is mintegy negyven gyerek ebédelt. Ugyanez volt korábban a könyvtárban is. A három tanműhely egyikében *Kiss Ilona* tanárnő tart környezetismereti órát a IV. E osztályosoknak. A osztálylétszámok általában negyvenesek vagy ennél is magasabbak. A két üzemelő tanműhely és a tornaterem a hét szinte minden órájában foglalt.

Egy keskeny összekötő folyosó mellett megyünk el.

— Pár hete még itt is órák voltak — mutat rá az igazgatóhelyettes.

Most a cementlapot birkózószőnyegek borítják, néhány tornapad és szekrény a berendezés. Az összekötőfolyosót jelenleg kondicionáló helyiségnek használják.

Az új, napközinek használt lakásokba is bementünk. Az egyik 4-szer 5-ös szobában hat asztalt számoltam meg, egy-egy asztalnál hat szék volt... A konyhában a gáz el van zárva, a lakásonkénti egy vécét naponta nyolcvan gyermek használja... A másik napközis foglalkoztató jóval tágasabb az előbbinél. Ez egy háromszobás lakás nagyszobája.

— Az írásbeli feladatokat rendszerint még az iskolában megcsinálják, és ha csak lehet, a napkzis nevelőtanárok ilyenkor délután kiviszik a gyerekeket a játszótérre. Próbálunk még egy helyre benyitani. Bent sorban állnak a lurkók, az ajtó nem enged. Egyszerre aztán kivágódik: „Itt az igazgatóném!" — zúg a kórus.

— Mindemellett a pedagógusok hősiesen viselik el ezt az állapotot, becsülettel helytállnak nehéz munkájukban — nyugtatja meg Zákányi Sándorné a zavart újságírót.

— A művelődésügyi osztálynak ugyanez a véleménye — mondja *Erdődi Gyula*.

Az épülő új iskola mellett is elmentünk. A betonvázszerkezet belsejéből lapátolás, lapátserregés, az intenzív munka zaja hallatszott.

Megkerestük *Jegenyés Zoltánt*, az építkezés művezetőjét.

— Eddig a programnak megfelelően halad a munka. Jelenleg 22-en dolgozunk itt, a vázszereléssel készen vagyunk, a földszint feszítése és kibetonozása is kész. Március közepére az egész betonváz elkészül, utána megkezdődhet a falazás, belső szerelés.

Mintha az építőkön is érződne, milyen roppant fontosságot tulajdonítanak az iskola mielőbbi elkészültének Lvov-Kertvárosban. Már a tornaterem vázszerkeztéhez szükséges kehelyalapok is itt vannak. A helyüket kiásták. A tornaterem átadási határideje december vége.

Az ígéret

Megkérdeztük *Rikker Mihályt*, a Baranya megyei Építőipari Vállalat főmérnökét is, mi a véleménye, megkezdődhet-e itt szeptemberben a tanítás?

— Ez a munka igen nagy erőfeszítést igényel vállalatunktól, de mindent elkövetünk annak érdekében, hogy határidőre elkészüljön az iskola. Szerintem nem lesz különösebb akadálya annak, hogy szeptemberben megkezdődjön a tanítás itt is — mondta a főmérnök.

És ehhez már csak egy megjegyzés kívánkozik. A szeptemberi tanévnyitáshoz az iskolát be is kell rendezni, a tanításra föl kell készülni. Ehhez pedig arra van szükség, hogy a pedagógusok egy-két héttel a tanévkezdés előtt birtokba vehessék az iskolát.

Bebesi Károly

Képzőművészetünk vidéki „fellegvárában"...

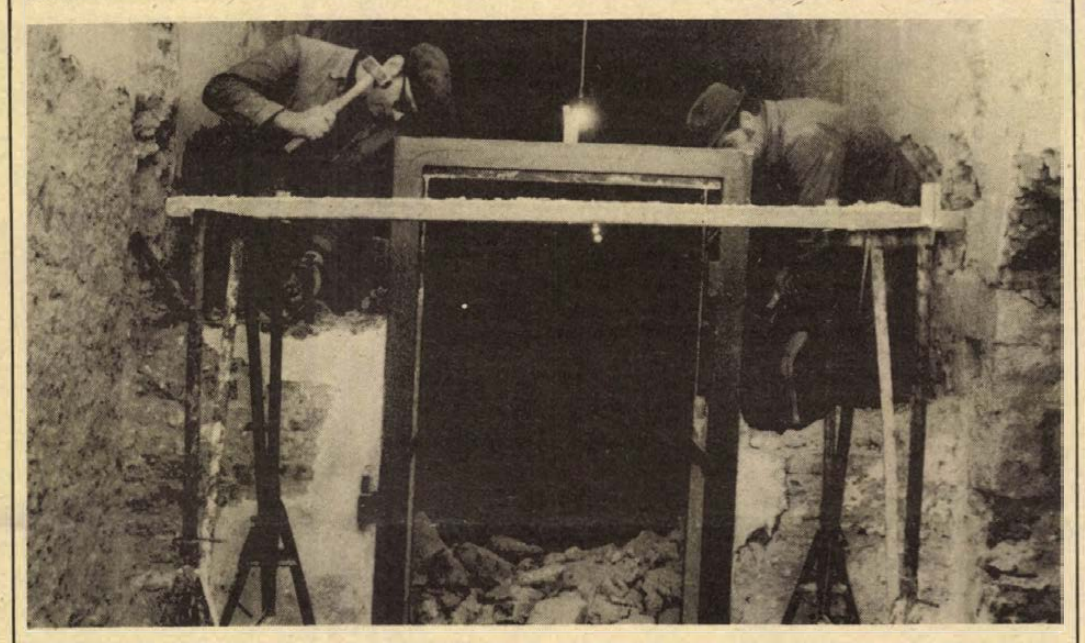

Megkezdődött a bontás a Nagy Lajos Gimnázium kollégiumának alagsorában

Lesz-e kiállítóhelye Pécsnek?

Tervei elkészültek, a munka megkezdődött

A címbeli kérdés bizonyára sokak számára zavarbaejtő. Vagyis az, hogy „lesz-e?", azaz „hogy-hogy nincs?" kiállítóhelye Pécs városának...

Annak a városnak, amelyet az országos közvélemény, a művészetkedvelők, a tv-nézők táborai okkal a vidéki képzőművészeti élet, a modern (kevesek közt) egyik nem-budapesti-nemfővárosi-hatósugarú fellegvárának ismerhetnek. Amire a pécsiek-baranyaiak büszkék lehetnek, s amiért a tárlatlátogatók és turisták százai, ezrei egy kicsit Mekkának is tekintik ezt a várost, nem is egy szempontból...

Márpedig mindkettő igaz. A címbe foglalt kérdésre *igen* a válasz, nemkülönben arra, ami belőle következik: pillanatnyilag valóban nincs kiállítóhelyiségünk. S még egy ideig bizony csak átmeneti megoldásokkal adhatunk otthont a képzőművészet program szerinti tárlatainak Pécsett. Miről van szó?

Arról, hogy a Mecseki Szénbányák illetékesei bejelentették: ez év elejétől szükségük van a Déryné utcai kiállítóhelyiségre, amit a városi tanács évek óta a vállalattól bérelt. (A helyiség egyébként is kicsi és szűk volt...) Az éves kiállítási program ekkor már elkészült 1977-re. A város nem maradhatott ország-világ előtt kiállítóhely nélkül. Mérlegre tették a Hírlapolvasót, mint kiállítási lehetőséget; megmérettek az igények és a kényszerű szükséglet. S bármennyire is fájó, hogy hosszú idő után a Hírlapolvasó most sem szolgálhatja még eredeti célját, a folyóiratolvasást, a kiállítási program tűnt fontosabbnak. Az SZMT-vel kötött megállapodás szerint a város június 1-ig kiállítási célokra használhatja a Hírlapolvasót.

Ezt követően, amíg az új elkészül — erről elvi döntés született, részleteiről a márciusi városi tanácsi vb-ülésen várható határozat —, tehát az új, végleges kiállítócsarnok elkészültéig szükségmegoldásokkal próbálják majd áthidalni a nehézségeket. (pl. Ifjúsági Ház, FEK).

Pécs város új kiállítóhelyiségét a Széchenyi téren, a Nagy Lajos Gimnáziumhoz tartozó középiskolai kollégium alagsori helyiségében alakítják ki, Bachmann Zoltán tervezőmérnök koncepciója szerint. Tervei elkészültek, a belső átalakítási munkálatokat végzik. Kivitelezője a Pécsi Építő és Tatarozó Vállalat. Elképzelések szerint a várhatóan igen szép, boltozatos mennyezetű helyiség — mely a tér emelkedésével szemben, tehát lejtős irányban válik alagsorrá — késői barokk oszlopaival, és jónéhány kiállító falfelületével (közel 500 négyzetméter alapterületen), ódon, meghitt hangulatú, reprezentatív kiállítóterme lehet majd a város tárlatainak. Hogy mikor? A válasz, egyben a kiállítási évad második felének megvalósulása is most már elsősorban a kivitelezőkön múlik. Meg nem erősített hírek szerint még nehéz 6—8 hónapra számíthatnak a tárlatlátogatók és a rendezők...

Amíg az idei tárlat-sorozat beköltözhet új, végleges hajlékába, marad a jelenlegi helyzet. Addig a tavaszra tervezett kiállításoknak: *Veress Pál* és *Pap Oszkár* festőművészek (Budapest), *Trischler Ferenc* szobrászművész (Pécs), *Pinczehelyi Sándor* grafikus (Pécs), valamint *Szilágyi Gábor* festőművész (Szabadka) február—június között esedékes tárlatának a Hírlapolvasó ad otthont.

W. E.

Pécs-baranyai könyv a muzsikáról

Zenei írások

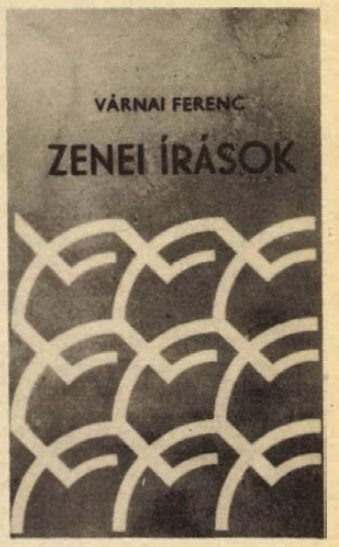

Zenei írások címmel fűzte csokorba cikkeit, tanulmányait *Várnai Ferenc* pécsi zenepedagógus. Jó mecénásra talált a megyei tanácsnál, a Pedagógus Szakszervezetnél és annak a Pécsváradnak tanácsánál, ahol tíz évig volt a zenei élet közvetlen irányítója.

Az előszó szerzője, *Fasang Árpád* így jelzi a kis kötet aktualitását:

„Várnai Ferenc zenei írásainak akár „Válaszok" is lehetne a címe, hiszen azokra a kérdésekre kapunk azokban feleletet, amelyeket az élet sürgetése tett fel számára..., de közös vonásuk mindig ugyanaz: az olvasók széles körében fölmerült problémákra adnak választ. Írásainak témáit, stílusát, a feldolgozás mélységét ez a tény határozza meg. De ebből következik az is, hogy írásai gyakorlati célt szolgálnak."

Legnagyobb súllyal a *Baranya megye zenei múltjából, hagyományaiból* merítő fejezet szerepel a kötetben. Aprólékos pontossággal tárja fel legeldugottabb falvaink zenei emlékhelyeit is; szól Liszt Ferenc szekszárdi, mecseknádasdi és pécsi időzéséről, Kodály Zoltán pécs—baranyai kapcsolatairól, Bartók hangversenyéről, s Gorrieri Ferencről, a pécsi bányászzenekar egykori karnagyáról. Talán e cikkeknél is érdekesebb azonban, amikor a népművészet Baranyában élő mestereit, majd a székelyek húshagyati táncát, Baranya újesztendei meg húsvéti népszokásait mutatja be.

Izgalmas a korunk legfontosabb zenei kérdéseit magába foglaló fejezet, amely ismeretterjesztő igénnyel teszi közzé korunk zenéjének olyan kategóriáit, mint a folklorizmus vagy a dodekafónia. Jellegzetesen mai téma a szerző filmzenéről írott cikke és a népzenéről szóló, lényeget megragadó tömör írása. A kötet kiemelkedő aktualitással szól a szovjet zene fél évszázadáról és a munkásmozgalom dalairól.

Az előbbiekhez hasonlóan a legmarkánsabb vonások kiemelése jellemzi *Megemlékezések (Évfordulók)* címen összegyűjtött portréit zeneszerzőkről, neves előadókról: Sibeliustól Gershwinig, Bihari Jánostól Pablo Casalsig. Újabb tanulmányokat szán a zeneirodalom két óriásának, Beethovennek és Haydnnak magyarországi kapcsolataira.

A kötetet Lantos Ferenc grafikái díszítik.

G. O.

Várják a nevezéseket

Szocialista módon tanulni, művelődni

Szocialista brigádok kulturális mozgalma

Munka és művelődés címmel hirdette meg az MSZMP Pécs városi Bizottsága, Pécs város Tanácsa, a Szakszervezetek Baranya megyei Tanácsa, a KISZ Pécs városi Bizottsága és a Doktor Sándor Művelődési Központ 1977-re a termelő üzemek szocialista brigádjainak kulturális mozgalmát. Minden pécsi üzem és vállalat igazgatója, szakszervezeti bizottsága megkapta már az útmutatót a 233 szocialista brigáddal, a tavalyi résztvevőkkel együtt.

A szocialista brigádok közművelődési akciójának célja a munkásművelődés elősegítése politikai, szakmai, természettudományos és művészeti kérdésekben. A mozgalomba a szocialista címért küzdő minden brigád bekapcsolódhat azzal a feltétellel, hogy tagjainak iskolai végzettsége érettségiénél nem magasabb. A versenyek első szakaszában a brigádok önállóan, illetve az üzem és a közművelődési intézmények segítségével készülnek az *üzemi vetélkedőkre*. A *városi döntőket* a második fázisban rendezik.

A Doktor Sándor Művelődési Központ megbízott munkatársa, Zsikó János úgy tájékoztatott bennünket, hogy az idén a tavalyinál több jelentkező ígérkezik, akiktől február 15-ig várják a nevezési lapokat.

G. O.

HÍREK

1977. FEBRUÁR

9

SZERDA

Szeretettel köszöntjük névnapjuk alkalmából ABIGÉL nevű kedves olvasóinkat

A Nap kél 7.00 — nyugszik 16.58 órakor. A Hold kél 23.33 — nyugszik 9.20 órakor.

Vaszilij Csapajev

Kilencven évvel ezelőtt, 1887. február 9-én született és 32 éves korában, 1919-ben halt hősi halált Vaszilij Csapajev, a fiatal Vörös Hadsereg első alakulatainak egyik parancsnoka, a polgárháború legendás hőse.

Paraszti származású, rendkívül tehetséges katona volt, aki ezrede, majd dandára élén nagy szerepet vállalt a Volga-vidéki ellenforradalmi haderők elleni ádáz küzdelemben. A fegyverek használatát csak a nép, a szovjet hatalom védelmében tudta elképzelni, s 1918-ban maga is belépett a kommunista pártba. Már korábban kitűnt rendkívüli katonai tehetségével, s ezért őt bízták meg a Kolcsak admirális ellen harcoló 25. Vörös Lovashadosztály parancsnokságával.

1919-ben az ellenforradalmárokkal vívott harcban halt hősi halált; életét hadosztályának komisszárja, B. Furmanov írta meg híres elbeszélésében. Csapajevről, hőstetteiről később film is készült.

Ma este

SZÍNHÁZ

Nemzeti Színház: Traviata (este 7 órakor) Hegedüs-bérlet.

Kamaraszínház: Scapin furfangjai (délután 3 órakor) Ady/B. bérlet.

HANGVERSENY

4. hangverseny, „B" kamarabérlet (este fél 8 órakor) a Liszt-teremben.

MOZI

Park: A két aranyásó (f4, f6, f8)

Petőfi: A kétéltű ember (f5) Düh (f7, f9)

Kossuth: A kis Mikula kapitány (10, 12, f3, f5) Az utolsó mozielőadás (f7, hn9)
FEK Klub: Különben dühbe jövünk (7) **Rákóczi:** Válás előtt (5, 7) **Komló, Zrínyi:** Kis nagy ember (3, hn6, f9) **Mohács:** Hogyan fojtsuk vízbe? (6) Stress (8)

*

A Baranya megyei Moziüzemi Vállalat sorozatot indít filmbarátoknak a vasasi Május 1. és a pécsi Jószerencsét filmszínházakban. A sikerfilmekből álló sorozatra bérletek a fenti mozik pénztárainál válthatók 40 forintos áron. A nyolc filmből álló sorozat február közepén kezdődik.

időjárás

Várható időjárás szerda estig: változóan, időnként erősen felhős, párás idő. Több helyen eső, zápor. Átmenetileg élénk, helyenként erős délnyugati, nyugati szél. Éjszaka és reggel néhány helyen köd. Várható legalacsonyabb éjszakai hőmérséklet: 0—plusz 4, legmagasabb nappali hőmérséklet szerdán: 5—10 fok között.

A játékfilmszemle pécsi bemutatói

Február 14-én kezdődik Budapesten a IX. Magyar Játékfilmszemle. Az ott rendezett ősbemutatókat párhuzamosan Pécsett is megszervezik, így az országban a budapesti és a pécsi mozinézők láthatják ezeket az új magyar filmeket először, a két városban azonos időpontban. A Baranya megyei Moziüzemi Vállalat a pécsi Petőfi filmszínházat jelölte ki a bemutatókra. De segít a Fegyveres Erők Klubjában levő mozi is.

A Petőfi mozi filmszemle programja: február 14-én 18 órakor: A királylány zsámolya (rendezte: Fehér Tamás). Február 15-én 18 órakor: Ludas Matyi (rendezte: Dargay Attila). Február 16-án 18 óra 30 perckor: Pókfoci (rendezte: Rózsa János). A Fegyveres Erők Klubjának mozijában pedig február 16-án 19 órakor: a Fekete gyémántokat mutatják be (rendezte: Várkonyi Zoltán).

A jegyeket már árusítják a Petőfi moziban, illetve a Fegyveres Erők Klubjában. A filmszemle valamennyi pécsi ősbemutatójára eljön a film alkotóinak egy-egy csoportja.

◆

— **Gazdászbál.** A Magyar Agrártudományi Egyesület Baranya megyei Szervezete és a TIT Agrártudományi Szakosztálya február 19-én 20 órakor rendezi hagyományos gazdászbálját a Nádor étteremben.

— **A Ki tud többet a Szovjetunióról?** iskolai döntőjét tegnap rendezték meg az 500-as sz. Ipari Szakmunkásképző Intézet Ifjúsági Klubjában. Kilenc csapatban 36 tanuló mérte össze tudását a Szovjetunió című lap utolsó 5 száma cikkei alapján. A győztes, II/1-es autószerelő osztály négy fős csapata jutott tovább a megyei döntőre.

— **Forgalomelterelés.** Vasárnap reggelre virradóan leszakadt Pécsett a Katalin utca, s eddig ismeretlen pincelejáratra bukkantak. Az Aknamélyítő Vállalat hétfőn elkezdte a lejárat és a pince feltárását. Az utcát lezárták és így a 46-os, 48-as, 49-es, 50-es autóbuszok a Déryné utcán át közlekednek.

— **Új vegyesbolt.** A helybéli ÁFÉSZ beruházásában vegyesbolt épül Somogyhatvanban. A másfélmillió forint értékű boltot még ez évben átadják.

— **Előadás.** Az államigazgatás jogalkotásának és jogalkalmazásának időszerű kérdései címmel előadást tart dr. Szamuel Lajos 1977. február 16-án 14 órakor a Baranya megyei Tanács vb szigetvári járási hivatal tanácstermében.

— **Száz fával** lesz gazdagabb Pécs város idén tavasszal. A Pécsi Kertészeti- és Parképítő Vállalat ütemterve szerint többek között Lvov-Kertvárosban és az Irányi Dániel téri parkolóban ültetnek 30—30 hársat és ezüstjuhart.



A múlt év ősze óta 280 tanyai kisdiák él és tanul a lajosmizsei általános iskolai hétközi diákotthonban. A kétemeletes, modern épületben a gyerekek teljes ellátásáról gondoskodnak. A képen a diákotthon mosdója.

Jogi tanácsadás

A Dunántúli Napló szerkesztősége február 9-én, szerdán délután 5-től 6 óráig jogi tanácsadást tart székházában (Pécs, Hunyadi út 11.). A tanácsadás díjtalan.

◆

— **Mossák az utakat.** A jó idő megérkezésével a Pécsi Köztisztasági Vállalat megkezdte a pécsi utak mosását. A belvárosban két mosókocsi tisztította az utcákat.

— **Kevesebb újszülött.** 1977 januárjában 87 fiúnak és 76 lánynak adtak életet a pécsi Szülészeti Klinikán. A 162 szülésből egy volt ikerszülés. A statisztika csökkenő tendenciát mutat a decemberihez képest, amikor 170 szülés volt.

— **Még lehet jelentkezni!** Eddig harmincan jelentkeztek Baranyában az országos Ady Endre vers- és prózamondó versenyre. Legtöbben Pécsről, de sokan Mohácsról, Komlóról és Vajszlóról, Hosszúhetényből, Somogyapitából is. Főként középiskolások neveztek a versenybe, de bérelszámoló, szállodai portás és műszaki rajzoló is. Mindez azt mutatja, hogy ezek a versenyek már nem a tanulóké, sokkal szélesebb körű az érdeklődés. A jelentkezési határidő február 15-ig.

— **„Fejlesztik" a juhanyaállományt** az abaligeti „Petőfi" tsz-ben. Ez év első felében a meglévő 1600 darabos állományt 2500-ra egészítik ki. A Gyapjú és Textilnyersanyag Forgalmi Vállalaton keresztül jerke és toklyó egyéves, nőivarú juhot vásárolnak. A fejlesztéshez mintegy másfél millió forint támogatást kap a tsz.

— **Hulladékfeldolgozó.** A Baranya megyei Baromfifeldolgozó és Forgalmazó Közös Vállalat a napokban kötötte meg egy olasz céggel a szerződést az előreláthatólag 1979-ben üzembelépő DEVITA rendszerű hulladékfeldolgozó egység tervezéséről és építéséről. A baromfifeldolgozó részére készülő 55 millió forint értékű gép azonkívül, hogy húslisztet termel, a Magyarországon érvényben lévő környezetvédelmi rendszernek is megfelel.

— **TIT-csoport alakult Kétújfalun.** Célja a tudományos ismeretterjesztő előadások népszerűségének növelése, valamint a helyi és körzeti értelmiség összefogása.

— **Tárlat.** Az esztergomi születésű, jelenleg Franciaországban élő Vörös Béla szobrászművész alkotásainak jelentős részét szülővárosára hagyományozta. Az esztergomi Balassi Bálint és a pécsi Janus Pannonius Múzeum közös rendezésében február 6-án nyílt tárlata a Rákóczi út 15. szám alatti kiállítóhelyiségben, amely február 28-ig tekinthető meg.

◆

Jugoszláv vásárlások

Ma zárja kapuit a Lignifer fa- és fémfeldolgozó ISZ kiállítása Pécsett. A vásárlással egybekötött kiállításon jugoszláv nagyvállalatok üzletkötői is megjelentek. Eddig mintegy 50 ezer dollár értékű szerződést kötöttek a szarajevói UNISZ, a belgrádi Jugo Cmerce és a Huter export vállalatok képviselőivel. A szövetkezet vezetői még hasonló összegű szerződésekre számítanak.

— **Elhunyt Vendel Miklós.** Vendel Miklós Kossuth-díjas akadémikus, számos magyar és külföldi tudományos társaság tiszteletbeli tagja, életének 81. évében hétfőn elhunyt. Halálával a magyar és a nemzetközi földtani tudományos életet nagy veszteség érte. Nemzetközi visszhangot kiváltott műveket publikált a többi között a kőzet-, érc- és szénmeghatározási módszerekről. A Magyar Tudományos Akadémia Vendel Miklóst saját halottjának tekinti. Temetéséről később intézkednek.

◆

Esküvő

BENKŐ GABRIELLA

és

PÁRI JÓZSEF

szeretettel értesítjük kedves ismerőseinket, barátainkat, hogy 1977. február 12-én 15.00 órakor házasságot kötünk a pécsi központi házasságkötő teremben (Hunyadi út 2. sz.)

◆

— **Koncert.** Hans Pischner NDK-beli világhírű cembalóművész hangszere néhány jellegzetes alkotását szólaltatja meg pécsi koncertjén, február 9-én, este fél 8-kor a Liszt-teremben. Műsorában Samuel Scheidt Variációk, Johann Jacob Froberger szvit, Georg Friedrich Händel Asz-dúr szvit, J. S. Bach a-moll szvit és Vivaldi—Bach D-dúr concerto című műveit adja elő.

— **Korszerű tárolás.** Mohácson, az 1. számú ABC áruházban a gyorsfagyasztott, a vágott baromfi, a tej- és a húsipari termékek minőségvédelme érdekében 5 „Tyler" típusú hűtő- illetve fagyasztópultot helyeztek el. Az egymillió forint értékű berendezések —21 Celsius fokig is lehűtik az árufeleségeket.

Könnyűipari ifjúsági parlament

Sopronban rendezték meg február 5—6-án a Könnyűipari Minisztérium ágazati ifjúsági parlamentjét. Keserű Jánosné könnyűipari miniszter vitaindítója után négy szekció ülésén mondták el felszólalásaikat a fiatalok. A 240 küldött között 5 Baranya megyei fiatal, a Kesztyűgyár, a Carbon Vállalat, a Kesztyű és Bőrdíszműipari Szövetkezet, a Pécsi Bőrgyár két küldötte, meghívottként a Baranya megyei Tanács és a Szikra Nyomda képviselője is részt vett. A szekció üléseken 3 Baranya megyei fiatal is felszólalt.

A vitában elhangzottakat a könnyűipari miniszter foglalta össze. Elmondta, hogy 3—4 százalékos béremelés várható a könnyűipari ágazathoz tartozó szakmákban, továbbá, hogy azokban az üzemekben, ahol több dolgozót foglalkoztatnak két-három műszakban, a műszakpótlékról is történik intézkedés. Kitért a Pécsi Kesztyűs Szövetkezet küldöttének, Bene Jánosnak kérdésére is, mely a munkáslakás építési akció szövetkezeti dolgozókra való kiterjesztésével foglalkozott. Elmondta, hogy a nemzeti jövedelem 9 százalékát fordítja a kormány lakásépítésre. Amennyiben ezt az összeget növelni lehet, úgy a munkáslakás építési akció szövetkezeti dolgozókra is kiterjeszthető, de erre a közeljövőben sajnos még nem kerülhet sor.

Müller Gyula

◆

— **Szezoncikkek.** A pécsi Iparcikk Kölcsönző és Szolgáltató Vállalat idényjellegű termékekkel áll az érdeklődők rendelkezésére. A disznóvágások miatt igen keresett cikk a hurkatöltő és a húsdaráló. Jelenleg csak kvarclámpából nem tudják kielégíteni az igényeket. Továbbra is igen kedveltek a kedvezményes gyermekgondozási cikkek, a babamérleg és a gyermekkocsi.

— **Újból lesz áram a Bem utcában.** A múlt hét végén egy kábelhiba miatt többször áramkimaradás volt a Bem utcában és a Széchenyi téren. A kábelmérések során megtalálták a hibát: a Széchenyi tér közepén, az úttest alatt. Az utat egyelőre nem bontják fel, de a fogyasztókat a Teréz utca felől ellátják árammal, úgyhogy február 8-tól a Bem utcában zavartalan az áramellátás.

◆

Kórházi felvételes ügyeletek

Mindennapos felvételi ügyeletek gyermekbelbetegek részére: Pécs város: POTE Gyermekklinika, Szigetvár város és járás, a pécsi és a volt selyei járás: Megyei Gyermekkórház. Gyermeksebészeti, gyermekfülészeti betegek, égett és forrázott gyermekek részére páratlan napokon: POTE Gyermekklinika, páros napokon: Megyei Gyermekkórház, Pécs és a megye egész területéről.

Felnőtt belgyógyászat: Megyei Kórház. Sebészet, traumatológia: Honvéd Kórház. Koponya- és agysérülések: Ideasebészet. Fül-orr-ágészet: POTE Fül-Orr-Gége Klinika.

SOS-ÉLET telefonszolgálat hívószáma: 12-390, este 7-től reggel 7 óráig.

tegnap történt

A HNF Baranya megyei Elnöksége mellett működő megyei nőbizottság tegnap délután tartott ülést a titkársági tanácsteremben. A megyei szociális gondozásról dr. Horváth Mihályné számolt be, a sásdi nőbizottság tapasztalatairól, a gyermekgondozási segélyen lévő nők helyzetét pedig a helyi nőbizottság titkára, Szilágyi Béláné ismertette.

*

„A pénzügyi és gazdasági ellenőrzés feladatai az állami ellenőrzési rendszer korszerűsítésével összefüggésben" címmel tartott tegnap előadást dr. Jenei Tibor, a Pénzügyminisztérium Bevételi Főigazgatóság főigazgatóhelyettese Pécsett, az MSZMP Oktatási Igazgatóságán.

*

ATAIO típusú programozható számológépeket mutatott be február 8-án délelőtt a HUNICOOP Gépipari Kooperációs Külkereskedelmi Iroda Pécsett, a Széchenyi klubban. A COMPUCORP spanyol világcég gyártmánya, a bonyolult és időigényes matematikai műveleteket néhány másodperc alatt megoldja, így a számításos adminisztratív munkát a minimálisra csökkenti. A vállalatok képviselői érdeklődéssel tekintették meg a kis gépeket és próbaszámításokat is végeztek. Egy számológép a programtároló magnetofonnal együtt százezer forintba kerül.

Lapzárta

Gustáv Husák, Csehszlovákia Kommunista Pártja Központi Bizottságának főtitkára, a Csehszlovák Szocialista Köztársaság elnöke kedden fogadta Emil Wojtaszek lengyel külügyminisztert, aki hivatalos baráti látogatáson tartózkodik Csehszlovákiában.

*

Holland jogászküldöttség érkezett a szovjetunióbeli Lvov városába, Peter Menten náci háborús bűnös ügyének kivizsgálására. A bizottság kedden a Lvovtól 100 kilométerre fekvő podgorodci ukrán falucskába látogatott, ahol 1941 nyarán a hitleristák szolgálatában álló Menten parancsára 70 embert végeztek ki.

*

A Közös Piac nemzetközi kapcsolatairól, a gazdasági problémákról tanácskoztak kedden Brüsszelben egynapos értekezletükön az EGK tagállamok külügyminiszterei, az angol Crosland elnöklésével. A miniszteri értekezletet délben félbeszakították, hogy aláírják az EGK és Izrael új gazdasági megállapodását.

*

Egy volt protestáns unionista parlamenti képviselő nyilvánosságra hozta, hogy leszerelt katonákból „titkos hadsereg" alakult Észak-Irországban „az ideiglenes Ira szétzúzására". John McQuade állítása szerint már több mint 500 kiszolgált katona jelentkezett a titkos hadseregbe és felállították a területi parancsnokságokat is.

*

Indira Gandhi, indiai miniszterelnök-asszony kedden nyilvánosságra hozta a Nemzeti Kongresszus Párt programját a márciusban sorra kerülő parlamenti választásokra.

Debitzky István
Gyermekkorom állatkertje

CSITRI

Csitri vizsla volt, jó barátja Cicának. Nagyon kedvelték egymást, órákon át eljátszottak együtt, mint két gyermek. Csitri minket gyermekeket is nagyon szeretett és minden évben gyönyörű kis kutyákkal örvendeztetett meg, mert erősen gyermekszerető volt, ami kis kölykeire és ránk egyaránt vonatkozott.

Egy alkalommal Gyula öcsém, sorban a negyedik, három éves volt, szokása szerint elcsavargott otthonról — mindennap más helyen ebédelt, —, de nem aggódott érte senki, mert vele járt Csitri is és úgy védte, oltalmazta, mintha valóban a sajátja lett volna. Édesanyánk még észre sem vette távozásukat, amikor Csitri jelent meg a konyhában és szokatlanul hangosan ugatott, közben az ajtó és édesanyánk között szaladgált, mintha hívná édesanyánkat. Valóban, csak akkor nyugodott meg, amikor látta, hogy utána indul, ő pedig hátra-hátra nézve szaladt előtte, egyenesen be a szemben lévő ház nyitott kapuján, Vértes doktorék portájára, ahol egy mély, káva nélküli kút peremén Gyula öcsénk könyökölt, lábait belelógatva a mélységbe, mit sem sejtve a veszélyről, nagy kék szemeivel, loknis szőke hajával mint kis angyal mosolygott édesanyánkra.

Édesanyánk sokszor elmesélte, hogyan közelítette meg centiméterről centiméterre kicsi öcsénket, nehogy megijessze és az belezuhanjon a mély kútba, de megközelítette, közben állandóan beszélt hozzá, majd amikor egészen melléje ért, két kicsi karját megaragadta és kiemelte a sötét mélységből.

Hogy mit élt át közben, meg sem próbálom leírni, Csitri viszont egész nap Gyula öcsénk mellett töltötte idejét, időnként nyüszített és csóválta szép, lompos farkát.

Ő is a kadicsfalvi rét gazdagon termő földjében tért vissza a végtelen anyaghoz, de hűsége, ragaszkodása köztünk maradt. Mert nemcsak az embertől, az állattól is lehet tanulni, még egy vizslától is, éppen olyant, amiben mi emberek nagyon szegények vagyunk: hűséget.

24 ÓRA A NAGYVILÁGBAN

A Szovjetunió Legfelsőbb Tanácsa Elnökségének ülése

Nyikolaj Podgornij elnökletével kedden a Kremlben ülést tartott a Szovjetunió Legfelsőbb Tanácsának Elnöksége. A tanácskozáson a Szovjetunió belső életével összefüggő kérdéseket vitatták meg.

A Legfelsőbb Tanács Elnöksége megállapította, hogy az utóbbi időben a kormányszervek, intézmények, szervezetek és vállalatok konkrét és hatékony intézkedéseket hoztak az SZKP XXIV. és XXV. kongresszusán kitűzött feladatok megvalósítása érdekében. Leonyid Brezsnyev felhívásának megfelelően javult az államapparátus munkastílusa, tökéletesedtek munkamódszerei. Az SZKP KB főtitkára mint emlékezetes, figyelmeztetett arra, hogy minden intézménynél jószándékúan és kellő figyelemmel kell kezelni az állampolgárok ügyeit, figyelembe kell venni javaslataikat, észrevételeiket és panaszaikat.

A Legfelsőbb Tanács Elnökségének ülésén ajánlásokat hoztak, amelyek hozzájárulnak a javaslatok, észrevételek és panaszok feldolgozásának javításához. Az elnökség megállapította, hogy a XXV. kongresszus célkitűzéseinek megfelelően a Szovjetunióban tovább erősödött a szocialista törvényesség és a jogrend.

●

Tanácskozik a BT

Napirenden egy zsoldos-támadás ügye

New York.

A Biztonsági Tanács helyi idő szerint hétfőn este New Yorkban összeült, hogy megvitassa az ez év január 16-án a Benin Népi Köztársaság ellen végrehajtott zsoldostámadás ügyét. A Biztonsági Tanács a nyugat-afrikai állam, Benin (egykori Dahomey) kérésére ült össze.

Az afrikai ország ENSZ-nagykövete, Thomas Boya felszólalásában élesen elítélte a január 16-i támadást, amely — mint mondta — emberéleteket és anyagi károkat követelt és veszélyes helyzetet teremtett a nemzetközi béke és biztonság szempontjából.

A benini diplomata a BT ülésén bizonyító dokumentumokat mutatott be, majd kérte a testületet, hogy küldjön bizottságot országába az agresszió körülményeinek kivizsgálására.

Mauritius — Líbia és Benin támogatásával — határozati javaslatot terjesztett elő a vizsgáló bizottság létrehozásáról és arról, hogy annak február 24-ig kötelessége lenne beszámolnia missziója eredményeiről. A vizsgáló bizottság három BT-tagország képviselőiből állna. A határozati javaslatról még ezen a héten szavazást tartanak. A BT-ülés kedden este folytatta munkáját.

Mint emlékezetes, január 16-án zsoldosok egy csoportja katonai repülőgépen leszállt Cotonou benini kikötővárosban, majd támadást intézett a repülőtér és később a város ellen. A benini néphadsereg azonban megfutamította a támadókat. A független nyugat-afrikai ország kormánya az imperialista köröket teszi felelőssé az agresszióért.

Föld körüli pályán a Szojuz—24

Megkezdték a tudományos program végrehajtását



KS/D. NAPLÓ, TELEFOTÓ

Az űrhajó parancsnoka Viktor Gorbatko ezredes (felvételen bal oldalt!), fedélzeti mérnöke Jurij Glazkov alezredes.

Mint jelentettük, hétfő este óta föld körüli pályán kering a Szojuz—24 jelzésű szovjet űrhajó, fedélzetén Viktor Gorbatko parancsnokkal és Jurij Glazkov fedélzeti mérnökkel. Az első jelentések szerint a harmincadik, ember irányította szovjet űrhajó fedélzeti berendezései normálisan működnek. A legénység közérzete jó, s hozzákezdtek a repülési programban szereplő feladatok végrehajtásához.

A Szojuz—24 utasai a szovjet űrhajósok két különböző nemzedékét képviselik. Glazkov mérnök-alezredesnek ez az első útja a világűrben. Gorbatko ezredes viszont egyike a legrégibb űrhajósoknak. Jurij Gagarinnal, German Tyitovval és Andrijan Nyikolajevvel együtt az elsők között került az űrhajósok csapatába. 1969-ben, a Szojuz—7 kutatómérnökeként már járt a világűrben. Tapasztalatai ellenére számára is újdonságot jelent ez a repülés, hiszen első útja óta jelentősen megváltozott az űrhajókon végzett munka jellege. Míg az első űrrepülések idején az űrhajósok feladata elsősorban a passzív megfigyelés, tapasztalatszerzés volt, a mai repülési programokban döntő szerepük van a különböző kísérleteknek, tudományos és népgazdasági jellegű kutatásoknak.

Gorbatko és Glazkov feladatai között szerepel a nyolc hónapja föld körül keringő Szaljut—5 űrállomásra történő átszállás. Folytatni fogják azt a kutatómunkát, amelyet 1976 júliusában és augusztusában a Szojuz—21 legénysége, Borisz Volinov és Vitalij Zsolobov kezdett meg.

✦ LOS ANGELES: 260 ezer dollár kártérítésért pereli az egyik Los Angeles-i vállalkozó Marlon Brando világhírű filmszínészt. Az üzletember szerint kliense adósa maradt 53 ezer dollárral, miután az egyik Tahiti szigeten, a Brando tulajdonában lévő teateiaroan felépíttetett egy kisebb szállodát. Az összeg további részét kártérítésként követeli a vállalkozó — a színész nem engedte meg neki, hogy a helyszínen kövesse figyelemmel a munkálatok menetét.

✦ *RÓMA: Alvaro Cunhal, a Portugál Kommunista Párt KB főtitkára, csütörtökön Rómába érkezik — jelentette a l'Unita keddi számában. A Portugál Kommunista Párt vezetője tárgyalásokat folytat Enrico Berlinguerrel, az OKP főtitkárával és a párt több más vezetőjével.*

✦ WASHINGTON: Az AP amerikai hírügynökség jól értesült forrásokra hivatkozva közölte, hogy Carter elnök kedden fogadta Huang Csen kínai diplomatát, a KNK washingtoni összekötő irodájának vezetőjét, A hírügynökség egyúttal emlékeztet az új amerikai elnök múlt héten tett kijelentésére is, mely szerint az Egyesült Államok kapcsolatainak normalizálására törekszik Kínával és még várhatóan ez évben sor kerül Vance külügyminiszter pekingi látogatására.

✦ *HONGKONG: 50 ezer évvel ezelőtt tűnt fel a „csientei ember", akinek csontjait 1974-ben fedezték fel Délkelet-Kínában. Az Új Kina hirügynökség jelentése szerint a régészek a közelmúltban állapították meg a leletek keletkezésének pontos idejét. A hírügynökség beszámol arról is, hogy a világon először Kínában, időszámításunk után 220–280 körül készítették az első porcelánt és az ország a hosszú elszigetelődési politika után 1360 körül kezdett kereskedni külföldi államokkal.*

●



— Nyugalom, uraim! Ez nem bankrablás, csupán chilei üzletfeleink jöttek kölcsönt fölvenni . . .

(Liszogorszkij rajza a moszkvai Krokogyilból — KS)

BARCS NAGYKÖZSÉGI KÖZÖS TANÁCS VÉGREHAJTÓ BIZOTTSÁGA

pályázatot hirdet:

IGAZGATASI CSOPORTNÁL FŐELŐADÓI ÁLLÁSRA,
ÉPITÉSI-KOMMUNÁLIS CSOPORTNÁL FŐELŐADÓI ÁLLÁSRA;

Az alkalmazás feltételei:

— **JOGTUDOMÁNYI EGYETEM VAGY TANACSAKADÉMIA**
— **KERTÉSZETI EGYETEMI, MAGASÉPITÉS TERÉN FŐISKOLAI**
— **VAGY KÖZÉPFOKÚ VÉGZETTSÉG.**

● **Két állás betöltését biztosító házaspár előnyben;**

JELENTKEZÉS SZEMÉLYESEN VAGY LEVÉLBEN BARCS, HŐSÖK TERE 2.

Waldheim Jordániában

Bejrút.

Kurt Waldheim, az ENSZ főtitkára kedden Bejrútban hosszabb megbeszélést tartott Szelim Al-Hossz libanoni miniszterelnökkel. Áttekintették az izraeli határ közelében, Dél-Libanonban kialakult helyzetet, s foglalkoztak a genfi közel-keleti békekonferencián való libanoni részvétel lehetőségével is.

A nemzetközi szervezet legmagasabb tisztségviselője — bejrúti rádiójelentések szerint — kilátásba helyezte az ENSZ részvételét a Libanon újjáépítésére irányuló segélyakciókban.

A főtitkár Libanonból Jordániába utazott.

●

✦ BRÜSSZEL: Nagy sikerrel mutatta be hétfőn este a brüsszeli Theatre National együttese Örkény István Tóték című színművét. Az első előadást Namurben tartották meg, s a hónap végéig Belgium francia nyelvű területének nagyobb városaiban játsszák a darabot, majd március elejétől a fővárosban, Brüsszelben lépnek vele a közönség elé. A brüsszeli bemutatóra a színház vezetősége meghívta Örkény Istvánt is, akinek Macskajáték című színművét már korábban játszották.

✦ *GENF: Zárt ajtók mögött tárgyalnak hétfő óta mindazok az országok, amelyek részesei a nukleáris és egyéb tömegpusztító fegyvereknek a tengerek és óceánok fenekén történő tárolását megtiltó, 1971-ben kötött szerződésnek. A hét végéig tartó megbeszélésen megvizsgálják a szerződés eddigi végrehajtását és előkészítik a teljhatalmú megbizottak ez év júniusában Genfben megrendezendő konferenciáját. A szerződésben — és így e mostani találkozón is — nem vesz részt Kína és Franciaország.*

Korunk fő forradalmi erői (2.)

A fejlett tőkésországok munkásmozgalma

Georges Marchais, a Francia Kommunista Párt főtitkára mondotta a kapitalizmust sújtó jelenlegi válságról az európai kommunista és munkáspártok múlt évi berlini tanácskozásán: „E válság erősen érinti a munkásosztályt, valamint minden fizikai és értelmiségi dolgozót, a parasztságot is. A válság olyan helyzetbe juttatja őket és családjukat, amelyet megoldhatatlan nehézségek, nélkülözések, bizonytalanság és a holnap miatt érzett aggodalom határoz meg. Hátráltatja a nemzeti fejlődést is, és csökkenti Franciaország szerepét a világban . . . Úgy véljük, hogy az osztályharc napirenden lévő kérdése Franciaországban a következő: mélyreható demokratikus reformokra van szükség olyan céllal, hogy a nagy monopóliumok államosításával a nemzet kezébe adják a gazdasági és társadalmi fejlődés irányítását, s biztosítsák a dolgozók részvételét az ország ügyeinek irányításában és vezetésében minden szinten, beleértve a kormányt is".

A fejlett tőkésországokban a lakosságnak jelenleg 80 százaléka él bérből és fizetésből, s több mint 50 százalék a munkások aránya. A 235 millió dolgozóból 75 millió vesz részt a szakszervezeti mozgalomban, több mint 3 millió a kommunista párttagok száma, nagy létszámú, jelentős erővel és befolyással rendelkező szociáldemokrata munkáspártok vannak.

Az új nemzetközi helyzetben, a növekvő belső nehézségekkel küzdő tőkésországokban új kérdések és új válaszok fogalmazódnak meg. A kommunista mozgalom erősödő, befolyását növelő szakaszához érkezett. Egyes országokban — Olaszország, Franciaország, Portugália, Spanyolország —, valamennyi politikai erő számára alapvető kérdéssé vált a kommunistákhoz való viszony: választaniok kell a merev szembenállás vagy az együttműködés valamilyen formája között.

Az új helyzetben a kommunista pártok igyekeznek megfelelni a kihívásnak. Akcióprogramjuk a tudományos szocializmus elméleti igényével határozza meg a konkrét helyzetből fakadó, országonként sajátosan konkrét tennivalókat.

A burzsoázia hatalmát testvérpártjaink fokról fokra akarják megdönteni. Ez a forradalmi folyamat hosszabb periódust is felölelhet, azonban a végeredmény egyértelmű: a felhalmozódó mennyiségi változások új minőségbe, a szocialista forradalomba csapnak át.

Az új politika megfogalmazása, a taktika alkalmazása közben viták, véleménykülönbségek is lehetnek a testvérpártok között. Ezek azonban nem áthidalhatatlanok.

Ami a vitákat illeti, figyelmet érdemelnek Leonyid Brezsnyevnek az SZKP XXV. kongresszusán elhangzott szavai: „A kommunisták között időnként keletkezhetnek véleménykülönbségek egyes kérdések megítélésében . . . A marxista—leninisták azonban az ilyen kérdéseket az internacionalizmus álláspontjáról közelítik meg, az egész mozgalom egységének szilárdítását szem előtt tartva, és a keletkezett problémákat a valódi elvtársiasság szellemében, mindenegyes párt egyenjogúsága és önállósága tiszteletben tartása kikezdhetetlen normáinak alapján vitatják meg. Természetesen, itt nincs és nem is lehet szó az elvi dolgokban való kompromisszumokról".

A kommunista pártok különböző körülmények között élnek és harcolnak. A szocialista világrendszer országaiban uralkodó helyzetben vannak és irányítják a fejlett szocialista társadalom építését, a kapitalista országokban élen járnak a néptömegek harcában a társadalmi haladásért, a demokráciáért, a szocializmusért. Önállóak a marxista—leninista alapon álló politikai célok és feladatok meghatározásában, országuk, népük. történelmi adottságainak, jelenlegi feltételeinek legjobban megfelelő forradalmi taktika kidolgozásában. Ahogy Kádár János is megjegyezte a pártunk álláspontját kifejező cikkében, amely a Béke és Szocializmus 1977-es első számában jelent meg: „A tapasztalatok átvétele nem jelenti azok mechanikus másolását, az önállóság csorbítását. Minden párt maga felel azért, hogy figyelembe veszi-e mások tapasztalatait, s hogyan alkalmazza azokat".

Az egész mozgalom előtt álló feladatok ugyanis nem hajthatók végre anélkül, hogy a nemzeti jellegű feladatokat a pártok ne oldanák meg a lehető legjobban, legönállóbban. Enrico Berlinguer véleménye szerint: „Az internacionalizmus azt fejezi ki, hogy pártjaink részvevői, főszereplői mindannak, ami a saját országukban és nemzetközi szinten a dolgozók és a népek társadalmi és politikai jogai teljes érvényesítéséért folytatott harcban, a nemzeti függetlenségért, a békéért és a társadalmi haladásért vívott harcban az egész világon történik". Ebben a megközelítésben a kommunisták nemzeti felelőssége összeforr internacionalista kötelezettségükkel, a marxizmus—leninizmus iránti hűség a haza iránti odaadással, a nemzet létérdekeinek védelmében. Éppen ezért azok a próbálkozások, hogy szembeállítsák egymással a világ forradalmi erőinek két osztagát, a szocialista világrendszert és a fejlett tőkésországok munkásmozgalmát, nemcsak a megvalósuló szocializmus ellen irányulnak, hanem komoly károkat okoznak a demokráciáért, társadalmi haladásért küzdőknek a kapitalizmus világában.

A nemzetközi munkásmozgalomban a kommunisták ösztönzésére erősödik a szakszervezeti mozgalom egysége. 1974-ben és 1975-ben negyedszázados szakítás után, először találkoztak a különböző politikai orientációjú nemzeti és nemzetközi szakszervezeti központok. Megállapodtak, hogy összehangolják akcióikat a dolgozók jogaiért vívott küzdelemben. Folyamatosan bővülnek a szocialista és a kapitalista országokban működő szakszervezetek kapcsolatai is. Közös küzdelmük a békéért, az enyhülésért az internacionalista összefogást erősíti.

A jelenlegi helyzetben növekszik a kommunisták és a szociáldemokraták akciói összehangolásának jelentősége is. Ebből a szempontból figyelemre méltó, hogy a szocialisták által vezetett kormányok általában nagyobb mértékben járulnak hozzá a nemzetközi feszültség csökkentéséhez, mint a polgári kormányok. A fejlett tőkésországok kommunista pártjai üdvözlik a realista tendenciákat, de nem hunynak szemet afölött, hogy egyes szociáldemokrata vezetők változatlanul kommunistaellenesek.

A kapitalizmust a szocializmusnak kell felváltania, a kommunisták tudják, hogy ezt csak széles népi szövetségben érhetik el.

A mi pártunk szolidáris azzal a harccal, amelyet a fejlett tőkésországokban a kommunista és munkáspártok más haladó erőkkel együtt, bonyolult körülmények között vívnak. Tudjuk, hogy testvérpártjaink eredményes tevékenységét sok tekintetben befolyásolja, miként alakul a szocialista világrendszer ereje, hogyan növekszik hitele, tekintélye. Mi viszont érezzük azt a támogatást, amit ők nyújtanak a béke, a társadalmi haladás ügyéhez.

Molát Ferenc

(Folytatjuk.)

Amikor a hosszú recept bizalmat keltett

A gyógyszer krónikája

A gyógyszerek az évszázadok folyamán megtették kötelességüket: az egészségügy haladása, egyes betegségek felszámolása, az átlagéletkor növekedése elképzelhetetlen nélkülük. Az ember már ősidőktől, az első, tapasztalaton alapuló ismeretei óta használ gyógyszert, a gyógyszerek száma és a kor orvostudományának fejlettsége között azonban aligha van összefüggés.

Az időszámítás előtti tizenötödik században írt Ebers-papirusz már több mint hétszáz gyógyszert sorolt fel, kétezer évvel ezelőtt pedig az úgynevezett Theriaca Andromachi volt a legtöbbre tartott gyógyszer, amely egyes esetekben már 62 féle alkotórészt (kígyómarások ellen például viperahúst) tartalmazott. Ahogy köznapibb nyelven nevezték, a tériák, még sokáig fenntartották magukat, receptjük még egyes huszadik századi gyógyszerkönyvben is megtalálható.

Hasonszervi gyógymód

A tériákat hosszú ideig kellett elkészíteni, egy-egy újabb szer adagolása közben hosszabb idő, esetleg néhány hónap is eltelt. Samuel Hahnemann 1810-ben új tant hirdet, a hasonszervi gyógymódot, a homeopátiát: a betegnek olyan szereket kell adni végtelen kis adagokban, amelyet a betegséghez hasonló tünetek váltanak ki. Az elmélet alaptétele — hasonlót a hasonlóval —, egy ókori elgondolás felújítása volt. Például az úgynevezett signatúra-recept szerint a sárgaságot sárga virágú növényekkel kellett gyógyítani.

A tizenkilencedik század elején kezdődik a mai értelemben vett gyógyszer-előállítás; Sertürner német gyógyszerész ópiumból morfint állít elő, néhány évvel később pedig más vegyészeknek már a kinint, a sztrichnint, az atropint, a koffeint, a kodeint, az emetint, a nikotint és más anyagokat sikerült előállítaniuk.

A kezelés módjáról pedig így ír egy angol orvos visszaemlékezéseiben: a receptek tekintélyes iromány voltak, mindegyik tünetre egy gyógyszer és jó néhány gyógyszer mindenféle tünetre. A recept hosszúságát a beteg hozzátartozói a gyógyulás biztosítékának tekintették.

Az első injekció

Az első injekciót 1853-ban Wood nevű kezelőorvosától egy vénkisasszony kapta. A doktor a morfint sherryben oldotta, mert szerinte ez megvédte a tűt a rozsdásodástól. A tizenkilencedik század közepén megjelennek az első szintetikus gyógyszerek (klóralhidrát, amilnitrit), majd a század végén újabbak követik: antiprin, fenacetin stb., a huszadik század elején pedig a barbitursav és származékai.

Az aszpirin születési időpontja 1893, hatásmechanizmusa azonban még ma sem teljesen tisztázott. Ehrlich német orvos fogalmazza meg 1907-ben a kemoterápia elvét: „... olyan kémiai anyagokat keresünk, amelyek a gazdaszervezet jelentős károsítása nélkül elpusztítják a kórokozókat".

A gyógyszer útja ezután már ismertebb: az 1930-as évek végén, a negyvenes évek elején előállítják a szulfamidokat, a penicillint, majd más antibiotikumokat, hormonokat szintetizálnak stb. A gyógyszerek száma az elmúlt években hihetetlen mértékben növekedett. A gyógyszerek nyilvántartására külön lexikonok készülnek. Egy ilyen lexikon egy évtizeddel ezelőtt megjelent második kiadása 2674 különböző, szintetikusan előállított kémiai anyagot sorol fel, amelyeket a világ különböző gyógyszergyárai 16 000 különböző név alatt hoznak forgalomba.

Az orvostudomány 30 000 betegséget ismer
Gyógyszerek 26 000 elnevezéssel

Az öt év múlva megjelenő harmadik kiadás már 3907 vegyületet és 26 000 elnevezést említ. És ezek a számok csak az egységes vegyületeket tartalmazó gyógyszerekre vonatkoznak, a mindennapos gyógyszerek ezek kombinációjából kerülnek ki. A laboratóriumok a legbonyolultabb szintetikus vegyületek százezreit állítják elő, a siker aránya azonban világviszonylatban, az Egészségügyi Világszervezet lapja, a Sante du Munde szerint: 4000 megvizsgált vegyületből születik egyetlen új gyógyszer.

Nem teljes adatok szerint az orvostudomány mintegy 30 000 betegséget, tünetcsoportot ismer. A fejlett államokban 7—8000 fordul elő. A nemzetközi osztályozás viszont gyakorlati szempontból 1000-re szorítja le számukat. Ehhez napjainkban újabbak járulnak: a gyógyszerbántalmak. Az ember—gyógyszer kapcsolat tehát nem mindig harmonikus, gondozását ezért bízzuk azokra, akik értik. Az orvosokra.

Révész Tibor

Értékes táplálék a kagyló

A tudomány 20 ezer fajukat ismeri



Ritkán találkozunk hazánkban a kagylókkal, de nem is sokat törődünk velük, akár valamely vízfeneken, akár konzervdobozban, a csemegeboltban találkozunk velük. Pedig az állatvilágnak érdekes csoportját képezik; a tudomány több mint 20 ezer fajukat ismeri. Más országokban azonban nagy megbecsülésnek örvendenek, kiváló táplálléknak tartják, igaz, hogy inkább a tengerben élő kagylókat. A tengerparti országokban, Európában az Északi-tenger, az Atlanti-óceán, a Földközi-tenger partjain fogyasztják a legnagyobb mennyiségben. Húsa igen értékes, ásványi anyagokon kívül A-, B-, C- és D-vitaminokat és sok fehérjét tartalmaz.

Franciaországban évente 50 ezer tonna kagylót fogyasztanak, amelyben az elég jelentős importált mennyiség is benne van. A kagylót vagy gyűjtik a tengerben, vagy tenyésztik. Gyűjtése a sekélyvizű tengerek ún. kagylópadjain történik, ahol hihetetlen mennyiségben tenyésznek, néha négyzetméterenként kétezer példány is található, mintegy 30 cm vastag réteget alkotva. Ma Hollandiában tenyésztik a legtöbb kagylót, ami azt jelenti, hogy a tengeri „farm"-okon mesterségesen telepítik és gondozzák őket.

Újabban Mexikóban is nagy súlyt helyeznek a kagylótenyésztésre. Az óceáni halászat kutatóközpontjának egyik fontos témája a legkeresettebb rák- és kagylófélék tenyésztése és halászata. Azt akarják megállapítani, hogy melyek azok a mesterséges körülmények, amelyek a kedvelt csemegének számító állatok számára biztosítják a szaporodáshoz szükséges biológiai feltételeket.

Képünkön a kutatóintézet biológusa igen keresett kagylót tart a kezében. Ebből a kagylóból 7 faj ismeretes, amelyek különböző nagyságúak, súlyúak, és héjuk is más-más színű. A legkeresettebbek a zöld- és kékhéjúak.

Új módszer

Megállapítják a termálkutak vízkészletét

Az eddigieknél olcsóbb és hatékonyabb módszer bevezetését tervezik a termálkutak vízkészletének meghatározására. Lényege, hogy a kutat bizonyos időre lezárják, ezzel a nyomás növekszik. Újbóli megnyitása után a hidrogeológusok pontosan regisztrálják a nyomásváltozásokat, és az ebből nyert adatok elemzésével meghatározhatják a kút vízkészletét. A Magyar Központi Földtani Intézet sikeres próbavizsgálatokat végzett már ezzel a módszerrel.

Korábban úgynevezett figyelőkutak fúrásával vizsgálták — a termál — vízkészletet, ez azonban rendkívül költséges, mert egy fúrás több millió forintba kerül. A termálvíz-kincs pontos meghatározása azonban mind fontosabb feladat, mert több helyen — például Budapesten és az Alföldön — a termálvíz fokozott kiaknázása nyomán csökkent a víz nyomása. A következő években előreláthatóan növekszik a termálvizek jelentősége, mert olcsó energiaforrás is. Magyarországon ötszáz, 36 fokosnál melegebb vizű kutat tartanak számon, amelyek évi több tízezer tonna kőolaj fűtőenergiájának megfelelő mennyiségű hőenergiát „szállítanak" a feltörő vízzel a felszínre.

Az új módszer széleskörű gyakorlati alkalmazása lehetőséget teremt, hogy több évtizedre előre meghatározzák, milyen hévízmennyiséggel gazdálkodhatnak a felhasználók.

A „haldokló" tavak megmentése

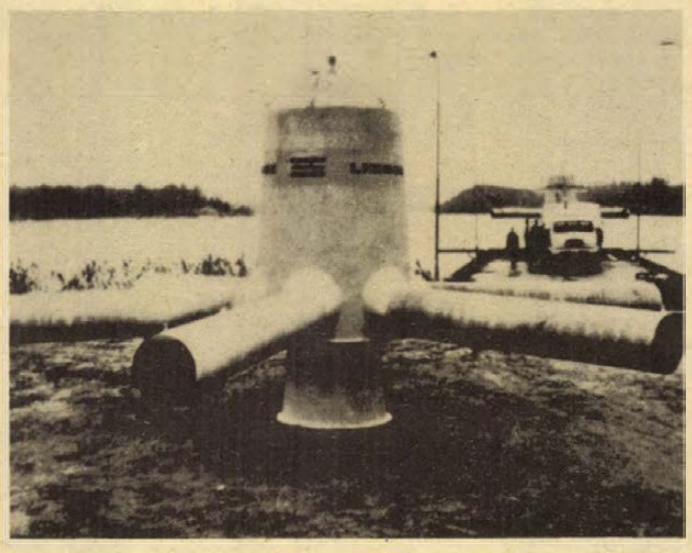

Hatküllős óriás kerékagyhoz hasonlító levegőbe fúvó szerkezetet — úgynevezett aeratort — készítettek egy svéd gyár szakemberei. Segítségével a helyrehozhatatlan elposványosodottnak hitt tavakat — amelyekből sajnos egyre több van világszerte — lehet felfrissíteni, új életre kelteni. Az állóvíz nagyságától függően egy vagy több aeratort süllyesztettek le a fenékre, s a parton elhelyezett kompresszorból csövön át sűrített levegőt juttatnak a központi elosztó részbe. A nagy nyomással átbuborékoltatott levegő oxigénnel dúsítja a vizet. Naponként kb. 250 kg oxigént tartalmazó levegőmennyiségnek néhány hónapon keresztül való átfúvatásával nulláról literenként 5 milligrammra növelhető a víz szabad oxigéntartalma, amivel már az oxigénigényes halak is „megeléggszenek". A levegőztetéssel a vízben oldott, a környező területek műtrágyázásától származóan a tóba került foszforsavas sók mennyisége is jelentősen csökkenthető.

A számbavétel módszerei

Február a vadlétszám-becslés ideje

Lelkiismeretes munkára van szükség

Február végén lezárul a vadászati szezon és a vadászterületeken a szakszerű lelövési tervek teljesítése után a megfelelően kialakított törzsállomány marad meg. Ennek számbavételét végzik el a vadászaink február végén. Ez a törzsállomány lesz az alapja a következő év célkitűzéseinek. A helyesen becsült törzsállomány figyelembevételével kell az éves és a távlati terveket megvalósítani, ez az alapja célkitűzéseinknek, vadgazdálkodási és pénzügyi terveinknek.

A tervszerű vadgazdákodás alapvető feltétele a területen élő vadállomány nagyságának, összetételének és ivararányának legpontosabb ismerete, a törzsállomány megállapítása. Ezek ismeretében hajthatjuk végre az állományszabályozási tervünket, a tervezett lelövést és befogás mértékét. Ebből következik, hogy az állomány mennyiségének minél pontosabb meghatározása nagyon fontos. Erre a világ különböző részein egyre több és technikailag fejlettebb módszereket alkalmaznak, mégis ez a vadgazdálkodás egyik eléggé bizonytalan területe.

A törzsállomány létszámának meghatározására két alapvető tevékenységet ismerünk. Az egyik a becslés, a másik a vadszámlálás. Amíg a becslés szubjektív tevékenységen alapul, a vadszámlálás több objektív alapot tartalmaz, így a kettő egybevetése kevesebb hibalehetőséget reit magában. Ha a kettőt együtt alkalmazzuk, a hibalehetőség lecsökkenhet 5—10 %-ra amely már elfogadható irányban mutat a törzsállomány létszámát illetően. A hibalehetőségek plusz-mínusz irányban eltérhetnek a tényleges törzsállománytól és ez meghatározza a tervezett éves kilövés csökkentését, vagy emelését.

A becslési eljárásokat elsősorban az állandó megfigyelésre alapozzuk. Ez meglehetősen szubjektív álláspont és nagymértékben a vadászok szakmai felkészültségére támaszkodik, ezért nagy a hiba lehetősége. Ha a vadászati eredmények alapján hozzávetőlegesen határozzuk meg a törzsállományt, ebből ugyancsak egy viszonyszámot kapunk a megmaradó állomány létszámára vonatkozóan. Ezt több évre visszamenő adatok is alátámaszthatják, az éves lelövések alapján és összefüggését a törzsállománnyal elég megbízhatóan alkalmazhatjuk. Ezt a módszert nagyvadra és apróvadra egyformán használhatjuk, főként az előző módszerrel kombinálva. A lelövés alapján becsült törzsállomány esetében az ivararányra is következtethetünk. Ez főleg a fácánállománynál döntő, hogy a vadászati idény után milyen ivararányban maradt meg a törzsállomány.

A vadszámlálási eljárásoknál megkülönböztetünk földi és légi vadszámlálási módszereket. A földi vadszámlálásnál leggyakoribb a nyomszámlálás, vizuális számbavétel állománykoncentrálódáskor, mintaterületes vadszámlálás, próbatereléses eljárás és sávos, vagy Pielowsky-féle számlálás. Ezek a módszerek bizonyos vonatkozásban közel állnak egymáshoz, mégis vadfajonként célszerű különkülön alkalmazni. Általában ezek kombinálásával alapítjuk meg a területen lévő vadállomány létszámát. A légi vadszámlálásnál ugyancsak alkalmazhatunk vizuális számbavételt, mintavételes vadszámlálást és légi fényképek használatát. Ezeket merevszárnyú gépekkel, de leginkább helikopterrel végezzük. Ennek alkalmazása igen költséges és így vadásztársaságaink még csak kísérleti szinten alkalmazzák.

A létszámbecslés és vadszámlálás több módszerét közreadtuk vadászainknak, ezek alkalmazása és eredményessége nagyban függ a személyi adottságoktól is. A megfelelő módszer és a végrehajtás idejének megválasztásához nagy gyakorlattal bíró, olyan helyismereti vadászok részvétele szükséges, akik lelkiismeretesen végzik el a feladatot és szükség szerint nemcsak az ivararányt, hanem nagyvadnál a korcsoportot is meg tudják állapítani. Feltétlenül be kell vonni a hivatásos vadászokat, hiszen általában ők rendelkeznek a legnagyobb területismerettel, egészévi folyamatos vadmegfigyelési tapasztalatokkal. Apróvadas jellegű területen nagy segítséget nyújtanak a mezőőrök, nagyvad jellegűnél az erdészet szakszemélyzete.

Célszerű a vadlétszámbecslési adatok egyeztetése a szomszédos terület vadászatra jogosultjaival. A létszámbecslési adatok rögzítéséhez megfelelő térkép felfektetése ajánlatos. A vadállomány létszámának megállapításánál információt kapunk a vad napi mozgására, táplálkozására, tartózkodására, szaporodási erélyére, szokásaira, egyszóval az életmódjára. Mindezek ismeretében olyan tényezőkkel rendelkezünk, amelyek befolyásolják az egész évi állományszabályozást és a következő évi kialakítandó törzsállományunkat.

Farkas János
megyei fővadász

A Mohácsi Farostlemezgyár megvételre keres

HASZNÁLT VAGY KISELEJTEZETT

FRAK—B típusú FORGÓ RAKODÓKAT

HIAB—560 típusú SEGÉDDARUKAT, EZEKHEZ TARTOZÓ SVÉD MARKOLÓFEJET,

5 TONNÁS HOMLOKVILLÁS (SZOVJET GAZ 51-es MOTORRAL)

TARGONCÁKAT, ILLETVE EZEN GÉPEKHEZ ALKATRÉSZEKET

▼

Ügyintéző: PATAKI GYÖRGY

Cím: MOHÁCSI FAROSTLEMEZGYÁR

7701 MOHÁCS, Pf.: 29.

Horgászat

Haltelepítés a tavakba

640 190 forint értéket képvisel az a halmennyiség, amennyit a MOHOSZ Baranya megyei Intéző Bizottsága a kezelésében lévő orfűi, pécsi és kovácsszénájai horgásztavaiba 1976 őszén kihelyezett. A 39 440 darabból és összesen 26 816 kg súlyú halmennyiségben mindössze 300 db volt az amurok száma, a többi ponty. Az amurok az orfűi és a kovácsszénájai tavakba kerültek. Bő fogási lehetőségekre van tehát kilátás az elkövetkező idényben.

Az intézőbizottság bőkezűsége láttán önkéntelenül felmerül az emberben olyan gondolat is, hogy itt volna az ideje annak, hogy e vizek horgászai egyöntetű akarattal olyan horgászetikai légkört alakitsanak ki e tavak környékén, mely méltóan kapcsolódik a tavak fogási jóhíréhez és a környezet páratlan szépségéhez is. A közelmúlt idő hivatalos értekezleteinek, a most folyamatban lévő egyesületi közgyüléseknek egyik főtémáját képezi a vezetésnek az a feladatként megjelölt kívánalma, hogy az immár százhatvanezres horgásztáborban most arra kell törekedni, hogy a belső fegyelmet teremtse meg soraiban.

Szuchovszky Bertalan

Hírek

Az IB irodájában még végzik az 1976. évi horgász-halfogások összesítését. Emiatt a végeredményt márciusban tudjuk nyilvánosságra hozni. Kuriózumként említjük, hogy akadt a sok között olyan fogási eredménynapló is, amelybe gazdája csak ezt írta: „. . . Sajnos ebben az évben egyszer sem tudtam horgászni!" Ide tartozik az is, hogy a fogási eredménynaplók beadását illetően dicséretet érdemelnek a Sásdi Vízgazdálkodási H. E. tagjai, akik valamennyien határidőre beadták az 1976. évi fogási eredménynaplójukat. Erre eddig nem volt példa a megyében.

*

Az 1976. évi mezőgazdasági és élelmezési miniszteri értekezlet foglalkozott az országos horgászati kérdésekkel és megállapította, hogy a horgászatot, mint kulturált közösségi pihenési formát tervszerüen és folyamatosan fejleszteni kell, a MOHOSZ pedig fejtsen ki olyan propagandát, ami biztositja a horgászat sportjellegét.

A horgászsport Baranyában is ütemszerüen fejlődik, a horgászok létszáma évente 10 százalékkal növekszik és 1980-ra eléri a 9000 főt. Reméljük, hogy a Pécs környéki üdülőtavak a párszáz vizisportoló mellett a horgászok „életterét" is biztositani fogják.

Harcsa-déd élmény-beszámolója



No! Aztán elkezdtem a horgászt fárasztani!

A TENKESALJA ÁFÉSZ SIKLÓSI AUTÓS BOLTJÁBAN

ismét kapható

IFA W 50-es komplett motor, 900x20-as terepjáró és országúti gumiköpeny, 735x14-es gumiköpeny, Trabant, Wartburg, Zsiguli 6 E 8-as, 6 E 5-ös akkumulátor.

Cím: 7800 SIKLÓS, FELSZABADULÁS U. 36.
TELEFON: SIKLÓS 46.

KÖZÉRDEKŰ

NEMZETKÖZI gasztronómiai hetek 1977. Pilseni vacsorák a Nádor Étteremben. Asztalfoglalás 11-477 telefonon.

A VOLÁN 12. sz. Vállalat tehergépjárművezetői és autóbuszvezetői tanfolyamot indit Pécsett, Komlón és Mohácson a vállalattal munkaviszonyt létesitő dolgozók részére. A tanfolyamok díjmentesek, a tanfolyam ideje alatt a hallgatók munkabért kapnak. A jelentkezés feltételei: büntetlen előélet, igazolt 8 általános iskolai végzettség. Az autóbuszvezetői tanfolyamon a fentieken kivül legalább 2 éves igazolt, polgári életben töltött tehergépkocsivezetői gyakorlat szükséges. Jelentkezés és részletes felvilágositás: Volán 12. sz. Vállalat Pécs, Bolgár Néphadsereg u. 33., III. emelet 7. szoba, illetve Komlón és Mohácson az üzemegység személyzeti vezetőjénél.

Utazzon a COOPTOURISTTAL

Szovjetunió—Magyarország labdarúgó mérkőzés MOSZKVÁBAN, repülővel május 17—19. 3 nap	2150,— Ft
LENINGRAD—NOVGOROD repülővel május 10—14. 5 nap	3450,— Ft
Jugoszlávia—Bulgária—Istanbul Pécsről autóbusszal május 16—24. 9 nap	5550,— Ft
Nagy körutazás a Kaukázusban repülővel és autóbusszal jún., júl., aug. hónapban 14 nap	8520,— Ft
Jugoszlávia—Thessaloniki Pécsről autóbusszal július 6—20. 15 nap	7680,— Ft
Üdülés Opatijában Pécsről autóbusszal július 9—18. 10 nap	3450,— Ft
Üdülés Opatijában Pécsről autóbusszal aug. 6—19. 14 nap	4490,— Ft
Erdélyi körút autóbusszal aug. 13—20. 8 nap	4000,— Ft
6 nap Prágában kirándulásokkal vonattal aug. 1—6. 6 nap	2620,— Ft

A részvételi díjak az útlevélköltséget nem tartalmazzák! Egyénileg utazók részére szállást és étkezést biztosítunk belföldön és külföldön.

Egyéni utazók részére valutakiváltáshoz szükséges valutai kérvény vásárolható irodánkban.

Belföldi társasútjainkról részletes felvilágositást adunk irodánkban.

● KÉRJÜK, KERESSE MEG IRODÁNKAT, HOGY ÚTJAINKRÓL RÉSZLETESEN TÁJÉKOZTATHASSUK!



Mecsek Áruház

II. EMELETI TEXTILOSZTÁLYÁNAK

téli vásár kínálata

Férfi télikabát	1350,— Ft	helyett	810,— Ft
Férfi téliesített ballon	1260.— Ft	helyett	753,— Ft
Férfi télikabát	1550,— Ft	helyett	744,— Ft
Férfi télikabát	1850,— Ft	helyett	1020,— Ft
Női télikabát	1750,— Ft	helyett	1050,— Ft
Női télikabát	1650,— Ft	helyett	990,— Ft
Női télikabát	1500,— Ft	helyett	900,— Ft
Bakfis télikabát	980,— Ft	helyett	588,— Ft
Bakfis bunda	3800,— Ft	helyett	2280,— Ft
Bakfis ruha	800,— Ft	helyett	480,— Ft
Bakfis kétrészes ruha	425,— Ft	helyett	295,— Ft
Női ruha	565,— Ft	helyett	350,— Ft

IGÉNYES VÁLASZTÉK — OLCSÓ ÁRAK!
AMÍG A KÉSZLET TART!

LAKÁS—INGATLAN

Pécs, Mező Imre utca 58. sz. 190 négyszögöl beépithető telek eladó, vagy víkendtelekért cserélhető. Érdeklődni a fenti címen.

Családi ház Pécsbányatelep, Debreceni Márton utca 4-ben két szoba, két konyha, garázs, 400 négyszögöl kerttel eladó vagy tanácsi lakásért elcserélhető.

Egyszoba, összkomfortos, távfütéses, házfelügyelői lakásomat elcserélem egyszoba, komfortosra, nyugdíjasok előnyben. Lehetséges csere nélkül is. Érdeklődni: Jókai utca 35. sz. házfelügyelőnél.

Kertvárosban központi fütéses, külön bejáratú, bútorozott szoba, fürdőszoba használattal kiadó. „Két diáklánynak" jeligére a Hunyadi úti hirdetőbe.

Harkányi hegyen 200 négyszögöl szőlő, épülettel, elfogadható áron eladó. Érdeklődni: Komló, 81-043-as telefonon.

Téglából épült istállót vagy pajtát vennék lebontásra Cserdiben vagy környékén. „Tégla" jeligére a Hunyadi úti hirdetőbe.

Egy gyermekkel külön bejáratú összkomfortos albérletet keresünk „Havi díj" jeligére a Hunyadi úti hirdetőbe.

Pécs, Kertváros, Víg utca 21. számú kertes családi ház beköltözhetően eladó.

Mohácson, Vásárhelyi Pál utca 13. sz. alatti másfél szobás, fürdőszobás lakás, 150 négyszögöl területen eladó. Mohács, Ady Endre út 68.

Komló, Rózsa utca 19. szám alatti, egyedül álló kertes családi ház eladó. Tanácsi, üzemi lakást beszámitva. Érdeklődni helyszínen.

Kettőszobás, komfortos utcai házrész beköltözhetően eladó. Érdeklődni: Zrínyi utca 6. délutáni órákban.

Málomban 427 n-öl szőlő-gyümölcsös, szántó eladó. Telefon: 11-961.

Június—július hónapra kisméretű nyaralót bérelnék a Balaton déli partján. „Partközel" jeligére a Sallai utcai hirdetőbe.

Olcsón eladó Kórós, Kossuth L. utca 10. szám alatti ház, nagy kerttel, vagy pécsi főbérleti lakásért elcserélhető.

3 szobás OTP vagy szövetkezeti lakást vennék, Szigeti városrész előnyben. Választ „Készpénzfizetés" jeligére a Sallai utcai hirdetőbe.

Házhely eladó. Engels út 103. szám.

300 n-öl szőlő, faházzal eladó. Érdeklődni Nagyárpád, Kemény Zsigmond u. 5. sz.

Kis lakásért vagy házrészért 340 n-öl szőlőt épülettel cserélnék. — „Gondozott szőlő" jeligére a Sallai utcai hirdetőbe.

Kettőszobás, szövetkezeti vagy OTP öröklakást vennék. 100 ezer Ft kp és OTP átvállalással. „Főiskola" jeligére a Sallai utcai hirdetőbe.

100 ezer Ft készpénzzel és havi részlettel lakásmegoldást keresek. — „Meleg otthon" jeligére a Sallai utcai hirdetőbe.

Eladó Balatonfenyvesen összkomfortos nyaralórész, vízközelben. Részletfizetés lehetséges. Telefon: 13-736.

Lebontásra eladó új épület — 12 négyzetméter — olcsón. Cím: Zsolnay u. 39. Zsobrákné.

Üzlethelyiség eladó. Pécs, Ady Endre u. 55. szám alatt. Érdeklődni III. kerület, Fábián Béla u. 19.

Uránvárosi, másfél szobás, összkomfortos, szövetkezeti lakásomat elcserélném 2½—háromszobásra. Telefon: 17-295, 17 óra után.

Házaspár, 15 hónapos kislánnyal bútorozott, külön bejáratú albérletet keres. „Zsóka" jeligére a Sallai utcai hirdetőbe.

Anya, két kisfiával albérletet keres. „Csak vidéken" jeligére a Sallai utcai hirdetőbe.

Diákházaspár albérletet keres, fürdőszoba használattal, június 30-ig, Szigeti út környékén. „Központi fütés" jeligére a Sallai utcai hirdetőbe.

Elcserélném 2 szoba, komfortos, tanácsi lakásomat kisebbért. Dr. Doktor Sándor u. 49. I. emelet 6.

Külön bejáratú, bútorozott szobát keres 1 nő, 1 éves kisgyermekkel. „Bem utca" jeligére a Sallai utcai hirdetőbe.

Külön bejáratú albérleti szobát keresek, fürdőszoba használattal. — „Dolgozó nő" jeligére a Sallai utcai hirdetőbe.

ADÁS — VÉTEL

Olajkályhák, televíziók, rádiók, szekrények, heverők, mosógépek, porszívók olcsón vásárolhatók. Felsővámház utca 2.

Üzemképes, 1200-as Volkswagen olcsón eladó. Perlaky, Pécs, Ybl Miklós u. 7/2. Telefon: 16-773.

Automata mosógép eladó. Érdeklődni: 16 óra után, 18-819-es telefonon.

MODERN GARNITÚRÁK
3580 Ft-tól részletre
VAJTA kárpitosnál,
PÉCS, Déryné u. 11.

Virágpor eladó. NB 24. gyári, üres kaptárakat vennék. Virág Lajos, Komló, Mecsekjánosi.

UT-s Trabant Limousine készpénzért eladó. Telefon: 21-554.

Külföldi disco és beat lemezek eladó. Vasárnap 9—11 között, Kertváros, Berek u. 13. Krausz.

850-es FIAT felújított karosszéria és főrészek eladók. Alkotmány u. 43. Nagyék (emeleten).

Skoda Octavia Super eladó. Fekete gyémánt tér 20.

Hálószobabútor — komplett — olcsón eladó. Pécs, Petőfi Sándor u. 44. földszint 8.

1 hektár területen 25 éves akácfa sorok kivágásra eladók. Épületfának kiválóan alkalmasak. „Fasor" jeligére a Sallai utcai hirdetőbe.

CN 601-es Trabant eladó. Baksa, Hunyadi u. 1.

1500-as keltetőgép, kipróbált állapotban, értéken alul sürgősen eladó. Telefon: 12-192. 9—17 óráig.

Teljesen felújított 350-es VELOREX, új motorral eladó. Fürst Sándor út 77. földszint 2. Telefon: 21-217.

Ötven mázsa első osztályú kerti széna eladó. Gödre, Ady út 7.

Modern bútorok vétele, eladása. Mártírok útja 18. Telefon: 20-571.

Két db kétajtós szekrény, két db rekamié és faragásos ebédlő eladó. Érdeklődni: Hunyadi út 19. sz., balra a kaputól. (Délután 5 órától.)

Veszek: olajkályhákat, mosógépeket, varrógépeket, képrámákat, festményeket, dísztárgyakat, mozsarakat, gyertyatartókat, facsillárokat, régi órákat, agancsot, heverőket, rekamiékat, konyhabútorokat, gobelin képeket. Koltay, Rákóczi út 61.

VEGYES

Kisgyermek gondozását lakásomon vállalom. Két éves kortól. „Lvov-Kertváros" jeligére a Hunyadi úti hirdetőbe.

Mérnök házaspár kilencéves kisfia mellé gyermekgondozónőt keres, heti 42 órás elfoglaltságaal. Szilárd Miklós, Pécs, Szigeti út 6/A. I. emelet. Telefon: 16-509.

Esküvőre mindent megvásárolhat egy helyen! Esküvői Kellékek Szaküzlete, Pécs, Jókai tér 9.

MIT HOL VÁSÁROLJUNK

A KONZUM ÁRUHÁZ AJÁNLATA: Lepedők olcsó áron, 66,80-ért! Amíg a készlet tart. (II. emeleten.)

ÉPÍTKEZŐK, KÖZÜLETEK FIGYELMÉBE AJÁNLJUK! Komplett fürdőszoba garnitúrák, szivattyúk, radiátorok, kazánok, fal- és talajburkoló anyagok kaphatók nagy választékban a pécsi ÁFÉSZ SUPERETT ÁRUHÁZÁBAN, (Pécsújhegy, Bor utca 15. Telefon: 14-392).

HALÁLOZÁS

Fájdalommal tudatom azokkal, akik ismerték, szerették, hogy drága édesanyám,

ÖZV. KARDHORDÓ KÁLMÁNNÉ

Hagymássy Irén, életének 68. évében, hosszas betegség után elhunyt. Földi maradványait a kemecsei református temetőben helyezzük örök nyugalomra 1977. február 13-án. Gyászoló fia és rokonsága.

Fájdalommal tudatjuk a rokonokkal, ismerősökkel, hogy szeretett férjem, édesapám, apósom, nagyapánk,

VIDOLOVICS JENŐ

lakatos, a Hőerőmű nyugdíjasa, 74 éves korában, váratlanul elhunyt. Temetése február 10-én 3 órakor lesz a pécsi központi temetőben. A gyászoló család.

Fájdalommal tudatjuk, hogy férjem, édesapám, apósom, sógorom és nagyapánk,

HORVÁTH VENDEL

keszüi lakos, 76 éves korában, hosszú, súlyos betegség után csendesen elhunyt. Temetése 1977. február 11-én, délután 1 órakor lesz a pécsi központi temetőben. A gyászoló család.

Mélyen megrendülve közöljük, hogy családunk legkedvesebbje,

SIMONYI ERNŐ

hosszú betegség után, február hó 4-én, életének 57. évében örökre eltávozott körünkből. Drága halottunkat február hó 11-én, pénteken fél 2 órakor helyezzük örök nyugalomra a pécsi központi temetőben. A gyászoló család.

Az Amfora Uvért Vállalat mély megrendüléssel tudatja, hogy vállalatunk alapító tagja,

SIMONYI ERNŐ,

a pécsi lerakatunk nyugdíjazott vezetője, a Belkereskedelem kétszeres Kiváló Dolgozója, többszörösen kitüntetett Vállalati Kiváló Dolgozó, szeretett barátunk és megbecsült munkatársunk elhunyt. Folyó hó 11-én 13.30 órakor kisérjük utolsó útjára. Emlékét kegyelettel megőrizzük.

Ezúton értesitem a rokonokat, ismerősöket, hogy

MÁTICS JÓZSEF

nyugdijas, 73 éves korában elhunyt. Hamvasztás utáni búcsúztatása február 11-én, pénteken 11 órakor lesz a központi temetőben. Gyászolja: felesége, gyermekei és a rokonság.

Mélységes fájdalommal tudatjuk, hogy szeretett jó édesapánk, apósunk, nagyapánk,

ZOMI GYÖRGY

89 éves korában, február 5-én elhunyt. Temetése február 10-én fél 3 órakor lesz a pécsi központi temetőben. A gyászoló család.

Nagy szomorúsággal tudatjuk mindazokkal, akik ismerték és szerették, hogy a legjóságosabb nagymama, dédmama és anyós,

ÖZV. POKORNY FERENCNÉ

folyó hó 6-án, rövid betegség után elhunyt. Temetéséről később történik intézkedés.

Fájdalommal tudatjuk mindazokkal, akik ismerték és szerették, hogy férjem, édesapánk, apósunk, nagyapánk és kedves rokon,

ID. JÁMBOR KÁROLY

gázgyári nyugdíjas 79. évében elhunyt. Hamvasztás utáni búcsúztatása 1977. február 11-én, pénteken 2 órakor lesz. A gyászoló család.

Fájdalomtól megtört szívvel tudatjuk, hogy a legdrágább férj, édesapa, fiú, nagyapa, sógor és kedves rokon,

HORVÁTH IMRE
ny. r. főtörzsőrmester

váratlan hirtelenséggel 55 éves korában elhunyt. Temetése 1977. február 10-én, du. fél 4 órakor lesz a pécsi központi temetőben. Gyászolja: felesége, édesanyja, leánya, két kis unokája és a széleskörű rokonság.

Megrendüléssel tudatjuk, hogy

HORVÁTH IMRE
nyugd. r. főtörzsőrmester

váratlanul elhunyt. Temetése 1977. február 10-én, du. fél 4 órakor lesz a pécsi központi temetőben. Temetéséről a B. m. Rendőr-főkapitányság gondoskodik.

Mély megrendüléssel tudatjuk, hogy iskolánk dolgozója,

GONDOS ISTVÁNNÉ

életének 53. évében, tragikus körülmények között elhunyt. Lelkiismeretes jó munkájáért, nagy családjáért vállalt áldozatkészségéért, kegyelettel megőrizzük emlékét. A Radnóti Miklós Közgazdasági Szakközépiskola dolgozói és tanulóifjúsága.

KÖSZÖNET

Köszönetet mondunk mindazoknak, akik felejthetetlen halottunk,

SCHWARA NÁNDOR

temetésén részt vettek és fájdalmunkat bármilyen módon enyhiteni igyekeztek. Külön köszönetet mondunk a régi sportbarátoknak és a Megyei Testnevelési Sporthivatalnak. A gyászoló család.

Köszönetet mondunk mindazoknak, akik

ÖZV. HORVÁTH SIMONNÉ

temetésén megjelentek. A gyászoló család.

Köszönet mindazoknak, akik

SCHAFFER JÁNOS

temetésén részt vettek. A gyászoló család.

Dolgozókat felvesznek

ÉPÍTŐIPARI anyagismerettel rendelkező anyagkönyvelőt felveszünk. Jelentkezés: Irányi Dániel tér 1. sz. (188)

A FUSZÉRT Vállalat felvételre keres: „E" vizsgával rendelkező gépkocsivezetőt IFA W 50-es gépkocsira, hegesztővizsgával rendelkező autószerelőt, gépésztechnikust, árukisérőket, férfi és női dolgozókat raktári munkára. Jelentkezés: Pécs, Megyeri út 59. Raktárbázis, FUSZÉRT, munkaügy. (298)

GYAKORLOTT gyors- és gépirónőt, valamint teljesitményelszámolókat pécsi és szigetvári munkahelyre felveszünk. Jelentkezés: önéletrajzzal. Pécs, Baranya megyei Állami Építőipari Vállalat, Rákóczi út 56., személyzeti és oktatási osztály. (308)

TELJESÍTMÉNYFELMÉRŐ-elszámoló munkakörbe, középfokú iskolai végzettségegl rendelkezőt felvesz a DDGÁZ Termelő Üe. Felszabadulás u. 107., üzemgazdasági csoport. Mélyépitési gyakorlattal rendelkezők előnyben. (50227)

ACSÁDY Ignác utcai óvoda, 4 órás elfoglaltságra, férfi munkaerőt felvesz. (61000)

AZ OFOTÉRT 407. fotolabor, (Rét u. 25.) felvesz laboráns munkakör betöltésére 1 női dolgozót. (61083)

A PÉCSI Keményitőgyár felvesz közgazdaságiban érettségizett dolgozót bérelszámolói munkakörbe. Jelentkezni lehet: Pécs, Bolgár Néphadsereg útja 47. szám alatt. (50214)

A BÁNYÁSZATI Aknamélyítő Vállalat Mecseki Körzete felvételre keres érettségivel rendelkező pénztárost, valamint általános adminisztrátort. Fizetés: a kollektiv szerződés szerint. Jelentkezés: Pécs, Alkotás utca 3. (61028)

A TANÁRKÉPZŐ Főiskola pszichológiai tanszéke mechanikusi állást hirdet. Jelentkezhetnek elektrotechnikusi képesitéssel rendelkezők. Jelentkezni lehet: a tanszéken pénteken és szombaton 12—13 óráig. (327)

A MOHÁCSI Farostlemezgyár alkalmaz: nehézgépkezelő vizsgával rendelkező dolgozókat Poclain rakodógépre, egy- és kétműszakra géplakatos, gumijavító, hegesztő szakmunkásokat, három műszakra: szerszámelező szakmunkásokat és üzemi segédmunkásokat. Munkásszállást, üzemi étkezést biztositunk. Felvilágositás a gyár munkaügyi osztályán. Mohács, Budapesti országút. Telefon: 392. (180)

A BAKSAI Ezüstkalász Mgtsz felvételre keres hálózati villanyszerelőket, lakatosokat tmk-munkára. Bérezés: az érvényben lévő bérszabályzat szerint. Jelentkezni lehet minden munkanap, Baksa, Rádfapuszta üzemegység, iroda. (50219)

KAPOSVÁRI Ruhagyár pécsi telepe felvesz varrodai munkára szakmunkásokat és betanulókat. Jelentkezés: Pécs, József A. u. 17., munkaügy. (50225)

FELVESZÜNK értékkönyvelőt közgazdasági technikumi végzettséggel, legalább 3 éves gyakorlattal, készáru raktárost, középfokú végzettséggel rendelkező műszaki ügyintézőt, valamint asztalost, rakodót. kályhafűtőt, udvarost, férfi és női betanított és segédmunkásokat. műhelytakarítót. Pécsi Bútorgyár Pécs, Somogyi Béla út 6. sz. (275)

MECHANIKAI és elekromüszerészt felveszünk. Pannónia Sörgyár. (216)

BÓLYI és pécsi üzemeinkbe gépkocsirakodókat, valamint férfi segédmunkást felveszünk. Jelentkezés: Bóly, Ady E. u. 3—5., az üzemvezetőnél, valamint Pécs, Bolgár Néphadsereg u. 10. Pécsi Faipari Szövetkezet. (50201)

A PÉCSI Geodéziai és Térképészeti Vállalat segédmunkásokat vesz fel. Jelentkezni lehet személyesen vagy irásban: Pécs, Légszeszgyár utca 17. (166)

A PÉCSI Orvostudományi Egyetem központi fütésü kazánfütői vizsgával rendelkező időszaki kazánfütőket vesz fel. Jelentkezés: Pécs, Kürt utca 4., főgépészi iroda. (229)

AZ EGYETEM Jogi Kar dékáni hivatala előadót kiván alkalmazni. Gyors- és gépirás tudása szükséges. Telefon: 15-114. (235)

AZONNALI belépéssel felveszünk épületgépész üzemmérnököt tervezői munkakörbe. Jelentkezés: DDGÁZ Szolgáltatási Uzemegység Pécs, Légszeszgyár utca 11. (239)

KŐMŰVES — asztalos — szakmunkásokat, kubikosokat felveszünk. Jelentkezés: Irányi Dániel tér 1. sz. (189)

A BARANYA megyei Baromfifeldolgozó és Forgalmazó Közös Vállalat autóvillamossági lakatos, elektrolakatos, vízvezetékszerelő szakmunkásokat, továbbá segédmunkásokat keres felvételre. Jelentkezni lehet: Pécs, Xavér u. 19. sz. alatt, a munkaügyi osztályon. (50209)

MÉV ÉRCDÚSÍTÓ Uzem, Kővágószőllős — felvesz közgazdasági szakközépiskolát végzett vagy gyakorlattal rendelkező könyvelőt, továbbá gépirónőket, nagy gyakorlattal rendelkező lakatost, raktározásban jártas anyagkiadót, gépkezelőket, segédmunkásokat. (60718)

SZÖVŐÜZEMÜNKBE szakképzett és szakképzetlen szövőnőket azonnal felveszünk. A betanitást vállaljuk. B. m. Háziipari Szövetkezet Pécs, Déryné u. 35. (50211)

VÍZVEZETÉKSZERELŐ karbantartót, konyhalányt, takarítónőt felveszünk. Gyakorló iskola, Alkotmány út 38. (50207)

A BARANYA megyei Állattenyésztési Felügyelőség PÁLYÁZAT-ot hirdet szarvasmarhatenyésztési körzeti felügyelői munkakör betöltésére a szigetvári járás területére. A pályázatot egy db kézzel irott önéletrajzzal a Baranya megyei Állattenyésztési Felügyelőségen (7625 Pécs, Hunyadi J. u. 54. sz.) személyesen vagy levél útján lehet benyújtani. Nagyüzemi gyakorlattal rendelkezők előnyben! (286)

A PÉCSI Állami Gazdaság azonnali belépéssel alkalmaz gyakorlattal rendelkező épitési üzemmérnököt vagy technikust épitésvezetői munkakörbe. Jelentkezés: Pécs, Köztársaság tér 2., személyzeti vezetőnél. (302)

MŰSZAKI ügyintézői munkakörbe érettségizett férfi munkaerőket felvesz azonnali belépéssel a Pécsi Geodéziai és Térképészeti Vállalat I. Felmérési Osztálya. Jelentkezés: Légszeszgyár utca 17. alatt az osztályvezetőnél. (300)

EGY takarítónőt alkalmazunk. Egészségügyi Szakiskola Pécs, Hunyadi út 72. (221)

A II. SZ. SEBÉSZETI Klinika takarítónőt és segédápolónőt keres felvételre. Jelentkezés a klinika főnővérénél. (149)

PÉCS megyei város Tanácsa V. B. III. kerületi hivatala, határozott idejü alkalmazással, adminisztrátori munkakörbe női munkaerőt keres. Jelentkezés: Szigeti út 33., I. emelet 115. alatt. (213)

Két hetet töltenek hazánkban

Pécsre érkezett a Karpati Lvov csapata

Beszélgetés Juszt Ernővel, a csapat edzőjével



A Kárpáti Lvov labdarúgói

A hét végén, szombaton, Kaposváron és vasárnap Pécsett sorrakerülő nemzetközi labdarúgó Dunántúli Napló Kupa mérkőzések egyik külföldi résztvevője a Karpati Lvov labdarúgó csapata, hétfőn az esti órákban megérkezett Pécsre. A küldöttség vezetője Petrik Vlagyimir Ivánovics, a lvovi televíziós gyár szakszervezeti bizottságának titkára.

Kedden délelőtt a PMSC irodájában megtartott technikai értekezleten beszélgettünk a csapat edzőjével, Juszt Ernővel. Először gratuláltunk neki, a Karpati Lvov az elmúlt évben a szovjet bajnokság I. osztályában a 4. helyen végzett. Ilyen jól még egy alkalommal sem szerepeltek a Karpati Lvov labdarúgói.

— Tehetséges fiatal játékosok alkotják csapatunkat, nincsenek nálunk sztárok, a csapat erénye a kiegyensúlyozottság és a játékosok lendülete, akik közül többet a szovjet ifjúsági válogatott összeállításánál is számításba vesznek.

A Karpati Lvov labdarúgói kilencedik alkalommal készülnek Pécsett a szovjet bajnokságra.

— Mint mindig, most is szívesen jöttünk Magyarországra, sok itt a jóbarátunk, akikkel öröm találkozni. Az idény nálunk április 2-án kezdődik és november 10-én fejeződik be, megszakítás nélkül játszunk, nem lesz nyári szünet. Az első mérkőzésünket a Kijevi Dinamo ellen vívjuk, szeretnénk jól felkészülni.

Huszonöt játékossal érkezett Pécsre a Karpati Lvov együttese, két teljes csapattal készülnek nálunk. Két hétig lesznek a PMSC vendégei. A pécsiek gazdag programot állítottak össze számukra. A mindennapos edzések mellett mérkőzéseket is játszanak.

— Hat alkalommal lépünk pályára — mondotta Juszt Ernő, kedden, a Szigetváron lejátszott mérkőzés után szerdán Szegedre utazunk és ott a SZEOL-lal mérjük össze erőinket, szombaton a Dunántúli Napló Kupa mérkőzés keretében Kaposváron a Rákóczival, vasárnap Pécsett a PMSC-vel játszunk. Február 14-én Harkányba kirándulunk, ezt követően 16-án Budapesten a BVSC-vel találkozunk, majd február 19-én, szombaton, Salgótarján, a helyi NB I-es csapat lesz az ellenfelünk. A tervek szerint február 20-án indulunk haza.

Búcsúzóul egy kérdés a Karpati Lvov edzőjének:

— Mi a véleménye? A VB-selejtezőn a szovjet vagy a magyar csapat jut tovább?

A válasz:

— A szovjet.

✦

Karpatia Lvov—Szigetvár 2:1 (1:1), Szigetvár, 300 néző.

Hegyi István

Hat mérkőzés

Újabb forduló a labdarúgó HDNK-ban

Szerdán teljes fordulót bonyolítanak le a labdarúgó HDNK-mérkőzéseken résztvevő csapatok. Mindkét csoportban három-három mérkőzés lesz. A forduló legérdekesebb összecsapására Komlón kerül sor, ahol a PMSC lesz a hazaiak ellenfele. A pécsi szurkolók sem maradnak mérkőzés nélkül, a PVSK az NB I-ben szereplő Kaposvári Rákóczit látja vendégül. A legutóbbi fordulóban nagy gólarányú győzelmet aratott Sellye Szigetvárral találkozik Sellyén, Mohácson a Véménd, Mázaszászváron a Szekszárd szerepel. Egy mérkőzés Barcson is lesz, ahol a Nagykanizsai Olajbányász lesz a barcsiak ellenfele.

DP SPORT

A mohácsi lányok bravúrja

Szeretnének az NB II-ben maradni

Fontos feladat az utánpótlás nevelése



Az NB II-be jutott MTE női röplabdázói, Hambalkó Magdolna, Lőrincz Klára, Csete Erika, Zákány Anikó, Horváth Zsuzsa, Kovács Elvira, Wiszt Hermina. Középen: Polányi Géza edző. A képről hiányzik: Horváth Mária és a NIM-hez átigazolt Lajkó Katalin.

Meglepetést szolgáltattak az MTE női röplabdázói. Két és fél éves működés után az NB II-be jutottak. 1974 júniusában alakult meg az MTE 11. szakosztályaként a női röplabda. Bázisként a sportkör vezetői a Kisfaludy Gimnáziumot jelölték meg, Polányi Géza igazgatóhelyettes jórészt 15—16 éves lányokból toborozta a szakosztály tagjait. Az első félévben csak edzőmérkőzéseket és barátságos találkozókat játszottak, 1975-ben beneveztek a megyebajnokságba, egy év múlva pedig nemcsak a megyebajnokságban szerepeltek jól, de az osztályozó mérkőzéseken is helytálltak és kiharcolták az NB II-ben indulás jogát.

Két és fél év alatt a tehetséges, jóképességű játékosokból álló együttes sokat fejlődött. A játékosok közül ketten az országos ifjúsági válogatott keretbe is meghívást kaptak, egy kislányt pedig a serdülő válogatott összeállításánál vesznek figyelembe. A játékoskeret meglehetősen szűk, mindössze nyolc lányra számíthat a szakosztály vezetősége az NB II. mérkőzésein. Az is problémát jelent, hogy a játékosok egy része középiskolai tanulmányai befejezése után eltávozik a városból. Az utánpótlás nevelésére ezért nagy gondot fordítanak, Predács Iván és Aubert Antal foglalkozik a fiatalok oktatásával.

Az NB II. mérkőzéseire szeretnének jól felkészülni. A gimnázium tornatermében heti három alkalommal tartanak edzést, a csapat benevezett a budapesti téli teremkupára, ahol régi, rutinos NB II-es csapatokkal játszhatnak. Mohácson kupamérkőzést terveznek. Az együttes március közepén részt vesz Pécsett a Szüts Emilné emléktornán. Az MTE vezetői a város támogatásával és a gimnázium diákjainak társadalmi munkájával a tavasszal új pályát építenek a lányoknak.

Mohácson nem táplálnak hiú reményeket a csapat NB II-es szereplését illetően. Abban azonban bíznak, hogy a lányok kiharcolják a bentmaradást.

Úszás

Pécsiek az országos seregszemlén

Két korcsoportban — béka, úttörő — rendezték meg Budapesten a Komjádi uszodában az úszóseregszemle döntőit. A döntőbe 5 úszónknak sikerült bekerülnie a területi seregszemle eredményei alapján, két béka és három úttörő korcsoportú versenyzőnknek.

Legjobban az úttörő korcsoportú Pesti Anikó szerepelt, akinek két szép egyéni csúcsával sikerült számára két bűvös határt áttörnie. 200 mellen 3:10-n, 400 gyorson 5.30-n belülre került. Előbbi számban az igen értékes harmadik helyet szerezte meg, míg gyorson hatodik lett.

A béka korcsoportban Arató hat számban is döntőbe került, s két 5. egy-egy hat, hét, nyolcadik helyet sikerült megszereznie. A legeredményesebb 50 gyorson és háton volt. Ostermayer Anita (béka korcsoport) és Koszorú Gábor bár a legjobb 8 közé nem jutottak be, de egyéni csúcsot értek el, nem okoztak csalódást.

Mai sportműsor

Labdarúgás. HDNK mérkőzések: Barcs—Nagykanizsa, Barcs 14.00, Sellye—Szigetvár, Sellye 14.00, PVSK—Kaposvári Rákóczi, PVSK-pálya 14.00, Mázaszászvár—Szekszárd, Mázaszászvár 14.00, Mohács—Véménd, Mohács 14.00, Komló—PMSC, Komló 14.00.

Röviden

ASZTALITENISZ. Budapesten a Kozma Béla emlékversenyen az ifjúsági fiúknál 140 induló közül Kaiser, az Universitas PEAC versenyzője a 2. helyen végzett. Klubtársa, Bérczi a 3. volt.

VÍZILABDA. Elkészült a vízilabda sportban a tavalyi eredmények alapján az egyesületi rangsor. 31 egyesület szerzett pontot, a PMSC a 24. helyen végzett, az elsőséget az Újpest szerezte meg. Az utánpótlás pontversenyben a pécsiek 21. helyen végeztek.

A világ sportja

Két új amerikai úszócsillag tűnt fel a portlandi, illetve a Long Beach-i versenyeken. Az előbbin Dennis Baker — akit edzője, Don Van Rossen „új Mark Spitz"-nek tart — a 200 yardos pillangóúszásban biztosan győzte le a 200 m-es gyorsúszás olimpiai bajnokát, Bruce Furnisst. Baker 1:54,06 percet úszott, Furniss 1:54,57-tel lett második. — Baker ennél sokkal többet tud, az egyetemi bajnokságra készülünk, ezért a szokásosnál is többet dolgozik. Így most még az 1:54,06 is meglepően jónak tűnik — hangsúlyozta edzője. — A kaliforniai Long Beach-ban egy 12 éves kislány hívta fel magára a figyelmet, Cinthys Woodhead két nap alatt 5 számban győzött, a 100 yardos gyorson 53,3, a 200 yardos gyorson 1:55,2, az 500 yardos gyorson 4:51,1, a 200 yardos pillangóúszásban 2:10,0, míg az 1650 yardos gyorsúszásban 16:32,9 perces időket úszott.

*

Az AFP francia hírügynökség jelenti, hogy Toshifumi Musashi, 22 éves japán ökölvívó a Tokiótól 750 kilométerre fekvő Bofu kórházában elhunyt. A japán öklözőt január 28-i találkozóján kiütötték, és eszméletét azután sem nyerte vissza. Toshifumi Musashi a 12. ko. következtében elhunyt bokszoló Japánban.

Hazaérkezett a Komló Jugoszláviából

Három mérkőzést játszottak Jugoszláviában a bajnokság tavaszi rajtjára készülő Komlói Bányász labdarúgói. Az első mérkőzésen, Borovón 0:0 félidő után Pál és Tóth góljával a komlóiak 2:0-ra győztek. Ezt követően Újvidéken a Novi-Sad SK, az NB II. éllovasa volt a komlóiak ellenfele. Ezt a mérkőzést 1:0 (0:0) arányban a jugoszláv csapat nyerte. Harmadik, egyben befejező jugoszláviai mérkőzésükön a komlóiak az NB III-ban szereplő Mitrovica ellen szerepeltek. A bányászcsapat 2:1 (1:0) arányban győzött, Radics és Róth voltak a góllövők.

A RÁDIÓ ÉS TELEVÍZIÓ MŰSORÁBÓL

RÁDIÓ

KOSSUTH RÁDIÓ

8.27: Szocialista brigádok akadémiája. 8.57: Zenevár. 9.12: Népművelők fóruma. 9.27: Kórusmuzsika. 10.05: „Nyitnikék" — Kisiskolások műsora. 10.40: Válaszolunk hallgatóinknak. 10.55: Barokk muzsika. 12.35: Tánczenei koktél. 13.20: Brigádnapló. 13.40: Verbunkos muzsika. 14.00: Ezeregy délután. 14.30: Miller Lajos operettdalokat énekel. 14.45: Sárközy István—Raics István: Reng már a föld — kantáta. 15.10: Iskolarádió. 15.50: Klaus: Koncertzene fúvószenekarra. 16.10: Mendelssohn: Esz-dúr oktett. 16.39: Külföldről érkezett... 17.07: Beszélgessünk a gyermekeinkről. 17.32: Liszt: Haláltánc. 17.50: Leonard Warran énekel. 18.15: Bodnár György könyvszemléje. 19.15: Ady műveltségi verseny. 20.30: Ferencz Éva és Lukácsi Huba népdalokat énekel. 21.05: Kis magyar néprajz. 21.10: Vásárhelyi Zoltánra emlékezünk. 21.59: Tiz perc külpolitika. 22.45: A gondolatok sorsa. 23.00: Trisztán és Izolda. 0.10: Könnyűzene Ljubljanából.

PETŐFI RÁDIÓ

8.05: Könnyűzene Berlinből és Prágából. 8.33: Daljátékokból. 9.33: A 04, 05, 07 jelenti. 10.00: A zene hullámhosszán. 11.33: A Szabó család. 12.00: Nóták. 12.33: XIX. századi operákból. 13.33: Cseresznyefa. Japán dallamok Szőnyi Erzsébet feldolgozásában. 14.00: Kettőtől ötig... 17.00: Ötödik sebesség. 18.00: Figyelmükbe ajánljuk. 18.10: Bojtor Imre nótafelvételeiből. 18.33: Dzsessz. 19.19: A Rádió Dalszínháza. 20.33: A Magyar Rádió Karinthy Színpada. 21.30: Slágereinkből. 22.33: Vladigerov műveiből. 23.00: Vidám balladák. 23.20: Victor Máté szerzeményeiből.

HARMADIK MŰSOR

14.05: Mahler: VIII. szimfónia. 15.27: Händel és Gluck operáiból. 16.30: Mindenki iskolája. 17.00: Schumann: Négy ének kettős karra. 17.19: Csajkovszkij és Sosztakovics műveiből. 19.15: Iskolarádió. 19.33: Hangfelvételek felsőfokon. 20.34: 2000 felé. 21.14: Tip-top parádé. 21.44: Külföldi tudósoké a szó. 21.59: Meyerbeer operáiból. 22.34: Zenei panoráma.

PÉCSI RÁDIÓ

17.00: Műsorismertetés, hírek. 17.05: Hét közben. Aktuális, zenés magazin. 18.00: Dél-dunántúli híradó. 18.15: Horst Jankovski kórusa énekel. 18.25: Hírösszefoglaló. 18.30: Szerbhorvát nyelvű műsor. Hírek. — Baranyai zenekarok. Közreműködik a felsőszentmártoni népi zenekar. — Szolgáltatások falun. Riport. — Tánczene. 19.00: Német nyelvű műsor. Hírek. — Német klub a pécsi Ifjúsági Házban. Riport. — Ifjúsági koktél: Hoffmann Antal műsora. 19.30: Műsorzárás.

MAGYAR TV

7.59: Idősebbek is elkezdhetik. Tévétorna. 8.05: Iskolatévé. Orosz nyelv (ált. isk. 5. o.) Ki a hetes? 8.25: Delta (ism.). 8.50: Hosszú út a hírnévig. Dokumentumfilm (ism.). 9.35: Életem hőse. (Szines.) Magyarul beszélő angol tévéfilm (ism.). 10.50: Lehet egy kérdéssel több? Vetélkedőműsor (ism.). 13.05: Iskolatévé (ism.). 14.30: Mindenki iskolája. 1. Kémia. Az anyagok felépítése és csoportosítása. 15.05: 9. Fizika. Elektromos áram — I. 15.40: Építsük fel a matematikát! Matematikai továbbképzés pedagógusoknak. 5. osztály. A természetes szám. Számrendszerek. 16.43: Hírek. 16.50: Felix Parnell műsora. Intervizió-átvétel a Lengyel Televízió műsorából. 17.25: Maghrebi utazás. Lengyel rövidfilm. 17.55: Postafiók 250. Takács Mária műsora. 18.10: Reklámműsor. 18.15: Mindenki nyert. A pécsi körzeti stúdió műsora. 18.45: Szépen, jól magyarul. 18.55: A Közönségszolgálat tájékoztatója. 19.00: Reklámműsor. 19.05: Esti mese. 19.20: Tévétorna (sz.). 19.30: Tv-Híradó. 20.00: Kisfilmek a nagyvilágból. Franciaország madártávlatból (sz.). Az ország szívében. 20.20: Természetfilm készítése (sz.). Angol dokumentumfilm. 21.10: Wagner: Trisztán és Izolda. Előjáték. A Tv Zenei Klubjának nyilvános adása a Kertészeti Egyetem dísztermében. 22.00: Iratlan költészet. „A mesék ott vannak a jászolnál megkötve". A nógrádsipeki tollfosztóban (ism.). 22.35: Tv-Híradó 3.

MÁSODIK MŰSOR

18.33: A Magyar Televízió Szabadegyeteme (sz.). Tengerek és szárazföldek (ism.). 19.30: Tv-Híradó. 20.00: Grigorij Gorin: Thyl Ulenspiegel. Zenés játék két részben. A Szolnoki Szigligeti Színház előadása. (14 é. f.) Közben: 21.05: Tv-Híradó 2.

JUGOSZLÁV TV

17.10: Magyar nyelvű tv-napló. 17.45: Az otthontól az iskoláig. 18.15: Tudomány. 18.45: Népi muzsika. 19.15: Zöld jelzés. 20.00: Szabad szerda.

MÁSODIK MŰSOR

17.10: Kosárlabda: Radnicki FOB—Spartak. 18.45: Rajzfilm. 19.00: Festőtechnikák. 20.00: Mesék a fenségesről. 20.55: Labdarúgás: Anglia—Hollandia. 22.45: Huszonnégy óra. 23.00: Filmfesztiváli krónika.

Dunántúli Napló

Az MSZMP Baranya megyei Bizottságának lapja

Főszerkesztő: **Mitzki Ervin**

Főszerkesztő-helyettesek: **Báling József és Hallama Erzsébet**

Szerkesztőségi ügyelet 8—20 óráig 10-053, 20 óra után 15-726

Kiadja a Baranya megyei Lapkiadó Vállalat

Felelős kiadó: **Braun Károly**

Szerkesztőség és kiadóhivatal: 7601 Pécs, Hunyadi út 11. sz.

Telefon: 15-000, 15-762, 15-852, 15-245, 15-264

Szerkesztőség telex: 12-421

Kiadó telex: 12-320

Készült ofszet rotációs eljárással Saphir 96-os gépen Pécsi Szikra Nyomda 7630 Pécs, Engel János u. 8.

Tel: 13-177, 13-696. Telex: 12-211

Felelős vezető: **Melles Rezső**

Terjeszti a Magyar Posta Előfizethető a helyi postahivataloknál és a kézbesítőknél.

Előfizetési díj egy hónapra 21 Ft

Indexszám: 25 054

ISSN 0133—2007

Világ proletárjai, egyesüljetek!

Dunántúli Napló

XXXIV. évfolyam, 40. szám
1977. február 10., csütörtök
Ára: 80 fillér

Az MSZMP Baranya megyei Bizottságának lapja

Húszéves a munkásőrség

Jubileumi ünnepséget tartottak Angyalföldön



KS/D. NAPLÓ, TELEFOTÓ

Kádár János, az MSZMP KB első titkára mondott beszédet a XIII. kerületi Kilián György munkásőr-zászlóalj ünnepségén.

Kádár János nyújtotta át a Vörös Csillag Érdemrendet a Kilián György munkásőr-zászlóaljnak

Ezekben a hetekben szerte az országban ünnepi egységgyűléseket tartanak a munkásőrök a munkásőrség megalakulásának 20. évfordulója alkalmából. Ennek keretében került sor szerdán arra az ünnepi gyülésre Angyalföldön, ahol első ízben adták át munkásőr zászlóaljnak az Elnöki Tanács által odaitélt Vörös Csillag Érdemrendet.

Acélszürke egyenruhások, munkásőrök töltötték meg zsúfolásig a Láng Gépgyár kazánműhelyének hatalmas csarnokát. Feszes vigyázzban álló soraik között hozták be a XIII. kerületi Kilián György zászlóalj csapatzászlaját, majd — díszjel után — a résztvevők nagy tapsa közepette foglalta el helyét az elnökség: *Kádár János*, az MSZMP Központi Bizottságának első titkára, *Borbély Sándor*, az MSZMP Központi Bizottságának titkára, *Katona Imre*, a Budapesti Pártbizottság első titkára, *Benkei András* belügyminiszter és *Czinege Lajos* vezérezredes, honvédelmi miniszter, az MSZMP KB tagjai. Az elnökség tagja volt *F. F. Krivda vezérezredes*, az ideiglenesen hazánkban állomásozó szovjet déli hadseregcsoport parancsnoka. Ugyancsak az elnökségben foglalt helyet párt-, társadalmi- és tömegszervezeteink számos vezetője, a társfegyveres erők és testületek képviselői, munkában és kiképzésben egyaránt kiváló munkásőrök.

Cseszák Sándor zászlóaljparancsnok jelentést tett Kádár Jánosnak, aki üdvözölte az ünneplő munkásőröket. Elhangzott a Himnusz, munkásdalokat énekelt a testület központi férfikórusa, majd Kovács Károlynak, a XIII. kerületi Pártbizottság első titkárának elnöki megnyitójával megkezdődött az ünnepi gyűlés.

Elődeik méltó örökösei

Papp Árpád, a munkásőrség országos parancsnoka beszédében emlékeztetett a két évtized jelentősebb állomásaira, s hangsúlyozta: jelenthetjük a pártnak és a népnek, hogy munkásőreink cselekvő részesei pártunk politikája megvalósításának, készen állnak, hogy bármilyen körülmények között védelmezzék népünk hatalmát, szocialista hazánkat.

Az angyalföldi munkásőrök egysége húsz esztendeje az elsők között alakult meg. A zászlóalj első két százada a Láng Gépgyár, a Magyar Acélárugyár, az Acélöntő és Csőgyár, a Hajó- és Darugyár munkásaiból szerveződött. Példás helytállásuk bizonyítéka, hogy több mint hatszázan rendelkeznek kiváló dolgozó jelvénnyel. Soraikban az alapítók, a veteránok ma is a forradalmi hagyományok hordozói, közülük huszonketten a Szocialista Hazáért Érdemrend, harmincegyen a Munkás-Paraszt Hatalomért Emlékérem tulajdonosai. Angyalföld kommunistái, köztük a munkásőrök méltó örökösei, folytatói elődeik forradalmi harcának.

A bizalom helytállásra kötelez

Papp Árpád végezetül hangoztatta, hogy a kiképzési eredmények állandó fejlesztésével, a szolgálati teendők mind tökéletesebb ellátásával, a harckészség növelésével, a kommunista nevelés egyre hatékonyabbá tételével, példás helytállással a termelőmunkában, a közéletben szolgálják a jövőben is azt a bizalmat, amelyet pártunktól, munkásosztályunktól, népünktől kaptak. Bejelentette: az Elnöki Tanács a harckiképzésben, a honvédelmi nevelőmunkában, valamint a társadalmi megmozdulásokban tanúsított példamutató tevékenysége elismeréséül a Vörös Csillag érdemrendet adományozta a zászlóaljnak.

Bensőséges percek következtek: a magas kitüntetést Kádár János a csapatzászlóra tűzte.

Ezt követően Papp Árpád és Katona Imre Szolgálati Érdemrendet nyújtott át kilencvenegy munkásőrnek, a húsz éve szolgálatot teljesítő alapítóknak, akik akkor öltötték magukra az egyenruhát, amikor szocialista vívmányainkat a néphatalommal szembeszegülő ellenforradalom fenyegette. Hagyományosan szép aktus következett, egy idős munkásőr, Bertalan Miklós jelképesen ezekkel a szavakkal adta át a fegyvert egy most esküt tett fiatal munkásőrnek, Sipos Lászlónak:

— Az alapítók lassan elbúcsúznak az önként vállalt fegyveres szolgálattól, az egység mégis fiatal, forradalmi marad, mert sorait az új nemzedék legjobbjai gyarapítják.

Ezután nagy taps közepette Kádár János emelkedett szólásra.

(Folytatás a 2. oldalon)

Ülést tartott a KISZ KB

A KISZ Központi Bizottsága szerdán ülést tartott *dr. Maróthy László*nak, az MSZMP Politikai Bizottsága tagjának, a KISZ KB első titkárának elnökletével. A tanácskozáson részt vett és felszólalt *Biszku Béla*, a Politikai Bizottság tagja, a párt Központi Bizottságának titkára, jelen volt *Polinszky Károly* oktatási miniszter és *Beckl Sándor*, az Országos Testnevelési és Sporthivatal elnöke.

Az ülésen megtárgyalták Fejti Györgynek, a KISZ KB titkárának előterjesztésében az ifjúsági tömegsport és turizmus helyzetéről szóló jelentést, valamint azt a javaslatot, amely a KISZ feladatait határozza meg az Edzett ifjúságért tömegsport-mozgalomban és az ifjúsági turizmus fejlesztésében.

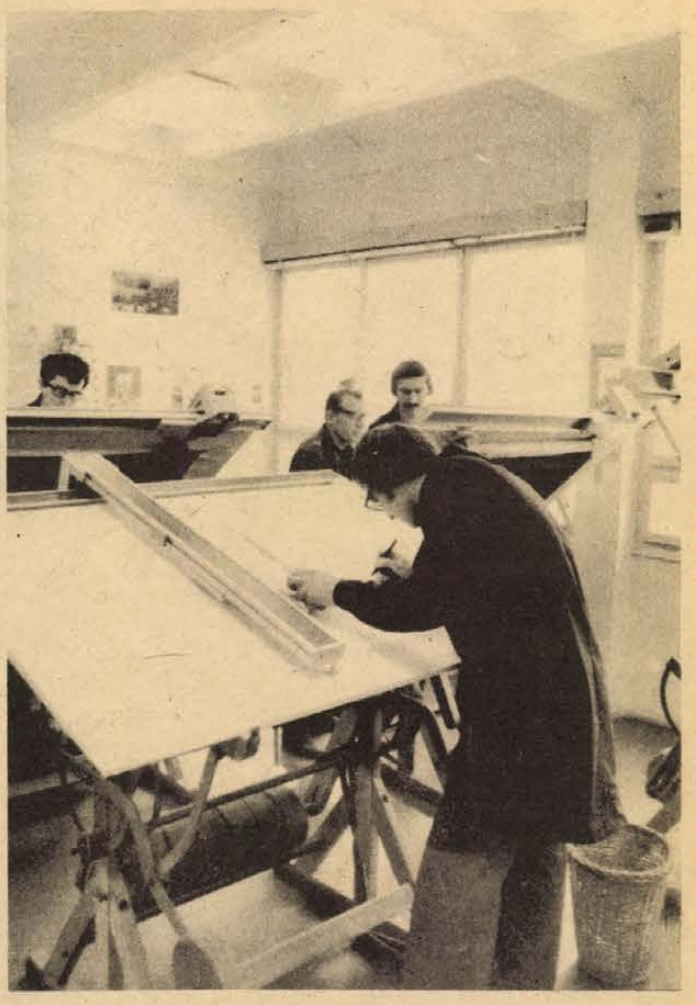

Az Egyesült Izzó és Villamossági Rt fejlesztési csoport tervezői készítették el a nagyteljesítményű fénycsőgyártó sor géprészegységeinek terveit. Fotó: Kopjár Géza

Csatlakozás a csepeli felhíváshoz

A mágocsi termelőszövetkezet 15 százalékkal növeli termelését

200 új szarvasmarhát állítanak be

Az idén 31 hektárra nőtt a zöldségtermesztő terület

A mágocsi termelőszövetkezetben dolgozó 130 kommunista a legutóbbi párttaggyűlésen felhívással fordult a tsz valamennyi tagjához, dolgozójához, hogy csatlakozzanak a csepeli munkások munkaverseny felajánlásához, melyet a Nagy Októberi Szocialista Forradalom 60 éves évfordulójára tettek.

A mágocsiak azt vállalják, hogy 1977-ben 15 százalékkal növelik az állati és növényi eredetű élelmiszerek termelését. A szövetkezet idei tervében eredetileg egy tizedével kívánták a termelést bővíteni.

A népgazdasági terv 1977-re a magyar mezőgazdaság számára 7—8 százalékos termelésnövekedést írt elő, amely minden gazdaságtól maximális erőfeszítést követel. A mágocsiak, a Hegyhát mezőgazdasági művelésre nem a legjobban alkalmas földjein gazdálkodva, dicséretreméltó kezdeményezésének értékét még növeli, hogy a szarvasmarha-tenyésztésben, zöldségtermesztésben is az előző évinél sokkal több termékkel kívánnak a lakosság ellátásában részt venni.

Szarvasmarha-állományukat 833-ról 1033-ra növelik, az egy tehénre eső eddig nagyon alacsony tejtermelést 1977-ben több mint 300 literrel emelik. Már az év első hónapjában kialakították ennek feltételeit. Pintér Henrik személyében új állattenyésztési főágazatvezetőt neveztek ki, új szakember került a szarvasmarhatelep élére is. A szakmunkások gondos kiválasztásával, egyéni érdekeltségi rendszerek kidolgozásával kívánják a tejtermelést növelni. A szervezési intézkedésekkel egyidőben a növénytermesztést részben alárendelték az állattenyésztésnek, a takarmánytermelést egyik legfontosabb feladattá nyilvánították. Mindezek figyelembevételével 1977-ben a tejtermelés 30—34 százalékos emelését tűzték célul.

Az állattenyésztésnél maradva a mágocsiak adottságaikat kihasználva 159 hektáros tavaikban a haltermelést növelik, a baromfitelepeiken, háztáji gazdaságban pedig mintegy 180 vagon pulykát tenyésztenek exportra. Pulykából 1977-ben 23 milliót forgalmaznak, csaknem 10 millió forinttal többet, mint az elmúlt esztendőben.

A mágocsiak figyelemreméltó vállalásának leglényegesebb pontjait elemezve kitűnik, hogy 1977-ben 31 hektáros zöldségtermesztő területen gazdálkodnak, amelyből 2 hektáron fólia alatt primőröket termelnek.

L. J.



Négyszázötvenezer naposcsibét és hatvanezer naposkacsát ad át ebben az évben a beremendi AFÉSZ keltetőüzeme a háztáji gazdaságok részére. Eddig százhetvenezer naposbaromfit adtak el. — Szokolai felv. —

A 20 éve követett úton haladunk tovább

Kádár János beszéde az ünnepi gyűlésen

(Folytatás az 1. oldalról.)

A Magyar Szocialista Munkáspárt Központi Bizottsága nevében üdvözölte a gyűlés résztvevőit, gratulált a Vörös Csillag Érdemrenddel kitüntetett Kilián György zászlóaljnak, a Szolgálati Érdemérmet kapott munkásőröknek. Köszöntötte a munkásőrséget, annak valamennyi egységét, egész állományát, megalakulásának 20. évfordulója alkalmából külön köszöntötte a munkásőrség megalapítóit, azokat a munkásőröket, akik két évtizede szolgálatot teljesítenek, valamint azokat a fiatalokat, akik az idősebb nemzedékek nyomába lépnek.

Emlékeztetett a munkásőrség megalakulásának két évtizeddel ezelőtti körülményeire. Azokra a napokra, amikor a párt hívó szavára a munkások, parasztok, az értelmiségiek tízezrei fogtak fegyvert a Magyar Népköztársaság törvényes rendjének, a munkásosztály, a dolgozó nép hatalmának védelmében a magyar nép minden rendű és rangú ellenségével szemben. A munkásőrség megalapítása — mint mondotta — döntő és szocialista jellegű elhatározás volt, mert azt a célt szolgálta, hogy fegyverrel és munkával védjük vívmányainkat, szolgáljuk hazánkat. Rámutatott, hogy a munkásőrség kötelékébe tartozó kommunisták és pártonkívüliek kétkezi és szellemi dolgozók, férfiak és nők 70 százaléka fizikai dolgozó, 80 százaléka szocialista brigádtag. Elmondható, hogy akik munkásőrként, önként vállalták a szolgálatot, a szocializmus öntudatos hívei, építői, védelmezői.

Szocialista rendszerünk büszkesége

A munkásőrség szocialista rendszerünk intézménye és büszkesége, teljes mértékben megfelel annak a bizalomnak, amely létrehozta. A fegyveres erők megbecsült tagja, a magyar munkásosztály, a dolgozó magyar nép forradalmi tradícióit őrzi, a hazafias és internacionalista nevelés, a kommunista nevelés iskolája. Nem párthadsereg, hanem a munkásosztály osztályszervezete, a magyar nép fegyveres testülete.

A munkásőrség tagjai tiszta lelkiismerettel állhatnak a nép elé. A testület megoldotta és megoldja kettős feladatát: védi a Magyar Népköztársaság törvényes rendjét és tevékenyen részt vesz a szocialista építő munkában. A párt, a nép elismeri a munkásőrség érdemeit. A Központi Bizottság első titkára köszönetet mondott a munkásőrségben szolgálatot teljesítő párttagoknak, a testület minden tagjának a becsületes helytállásért. Hangsúlyozta, hogy a munkásőrség feladata változatlan és a bizalom továbbra is kötelezi. Ugyanazzal az áldozatkészséggel kell továbbra is helytállniok, amilyennel eddig teljesítették kötelezettségeiket. A Központi Bizottság első titkára biztosította a munkásőrséget arról, hogy továbbra is számíthat minden támogatásra. Kifejezte a Központi Bizottság mély meggyőződését, hogy a munkásőrség a jövőben is méltó lesz a bizalomra és megoldja feladatait.

Kádár János részletesen beszélt jelenlegi belpolitikai helyzetünkről. Hangsúlyozta, hogy a Magyar Szocialista Munkáspárt fő politikai irányvonala —, amelyet a Központi Bizottság 1956 decemberi határozata fogalmazott meg, s amely többek között a munkásőrség megalakulását is lehetővé tette — kiállta az idő próbáját; ma is él, érvényes és érvényes lesz. Ennek a lényege a marxizmus—leninizmus tanításainak alkotó alkalmazása, a tömegekkel való szoros együttműködés, mind a dogmatikus, szektás, álbaloldali, mind a revizionista, opportunista, megalkuvó irányzatok elleni harc, a munkásosztály, a nép hatalmának, a szocializmus vívmányainak védelme mindenfajta ellenséggel szemben. Bár változnak a körülmények és a feladatok, a párt 20 év óta lényegét tekintve ezt a fő politikai irányvonalat követi, ezt erősítették meg a párt egymást követő kongresszusai, legutóbb az 1975 tavaszán tartott XI. kongresszusa. Barátaink és ellenségeink egyaránt tudják, jelentette ki, hogy mi mindig osztályálláspontón, a szocializmus álláspontján álltunk és állunk a jövőben is: a 20 éve követett úton haladunk tovább.

Részletesen szólt az 1976. év eredményeiről és az 1977. évi feladatokról, a gazdasági és kulturális építő munkáról. Rámutatott, hogy a nagyon nehéz körülmények miatt a népgazdasági terv néhány fő mutatóját nem értük ugyan el, de jó irányban haladunk. Éppen a mostoha időjárási viszonyok, a számunkra kedvezőtlen nemzetközi gazdasági viszonyok emelik munkánk értékét és tölthetnek el bizakodással.

Mindenki adja tehetsége legjavát

Nagy feladatok állnak azonban még előttünk, s az egész népnek össze kell fognia, mindenkinek tehetsége legjavát kell adnia ahhoz, hogy céljainkat elérjük. Még sok a tennivalónk a népgazdasági egyensúly biztosításában, a munkaidő jobb kihasználása, a hatékonyság, a gazdaságosság növelése, a minőség, a termékszerkezet javítása terén. Az 1977. évi terv végrehajtása jól indult. Terveink feszítettek, de reálisak, a tervezett fejlődési ütem a lehetőségeinknek megfelel, s a terv végrehajtásához minden potenciális feltétellel rendelkezünk. Népünk politikailag egységes, társadalmunk szilárd, a dolgozók tettrekészek és bizakodók, s számíthatunk a szocialista országok gazdasági együttműködésében rejlő lehetőségekre.

Rámutatott, hogy hazai építőmunkánk eredményei adják meg a Magyar Népköztársaság nemzetközi tekintélyét, növelik szavának súlyát a béke, a haladás ügyében.

Bizakodva ítéljük meg a nemzetközi helyzetet

Részletesen szólt a nemzetközi helyzet időszerű kérdéseiről. Hangsúlyozta, hogy bizakodva ítéljük meg a nemzetközi helyzet alakulását, mert a haladás erői előretörnek; a Szovjetunió, a szocialista országok, a szocializmus pozíciói erősödnek. Mélyül és szélesedik a nemzetközi munkásmozgalom harca a kapitalizmus ellen a haladásért. A felszabadulásukért, a függetlenségükért küzdő népek antiimperialista harca új sikereket eredményez. Az enyhülés mindinkább tért hódít, normalizálódnak és erősödnek az államok közötti kapcsolatok. Az enyhülésért vívott harcban történelmi jelentőségű esemény volt a helsinki tanácskozás. Harcban jutottunk el e tanácskozáshoz, s harcban juthatunk tovább. Az enyhülésért továbbra is meg kell küzdeni, mert a kapitalizmus elhúzódó válságban van, a hadiipari monopóliumok erősítik harcukat a profitért, a válság terheit a tömegekre akarják hárítani. A reakció, hogy elterelje a figyelmet a belső bajokról, fokozza támadásait a szocialista országok ellen.

Mi azonban bízunk erőnkben, mert a történelem menetét a szocializmus, a haladás, a béke erői határozzák meg, azok az állandóan ható tényezők, amelyek mindinkább befolyásolják az emberiség sorsának alakulását. Mi folytatjuk eddigi külpolitikánkat, szövetségben a Szovjetunióval, a szocialista országokkal, a haladás, a béke erőivel. A nemzetközi helyzetet reálisan, józanul megítélő politikai tényezőkkel együttműködünk, azért szállunk síkra, hogy tovább erősödjék a békés egymás mellett élés szelleme. Népünk békét akar és támogatja ezt a külpolitikai vonalunkat.

Erősödött népünk szocialista öntudata

A Központi Bizottság első titkára szólt arról, hogy 20 éves munkánk, harcunk eredményeképpen a magyar nép a szocializmus fejlődésének magasabb fokára lépett. Pártunk, népünk történelmi harcokban megedződött, állampolgáraink szocialista öntudata erősödött. Ez kifejeződik a most ünnepelt munkásőrség helytállásában, a széleskörű szocialista brigádmozgalomban és a szocialista munkaversenyben is. Ennek kiemelkedő és meggyőzően szép példája éppen az a verseny, amely a Csepel Vas- és Fémművek szocialista brigádjainak kezdeményezésére a Nagy Októberi Szocialista Forradalom 60. évfordulójának megünneplésére indult. E nagyszerű versenymozgalom, amelyet Leonyid Iljics Brezsnyev elvtárs is üdvözölt, nemcsak hazánkban, hanem más szocialista országokban is nagy és mély visszhangot keltett, egyre több követőre talál. Népünk így is kifejezésre kívánja juttatni a Szovjetunió népei iránti barátságát. A Nagy Októberi Szocialista Forradalom hatvan évvel ezelőtti győzelmének napja nálunk is állami ünnep, saját ünnepünkként köszöntjük a világtörténelem e nagy eseményének évfordulóját. Azt kívánjuk, hogy az idei esztendő is új, gazdag és nagy sikereket hozzon a Szovjetunió népeinek.

Még egyszer szívből minden jót kívánok a húsz esztendős Magyar Munkásőrség parancsnokainak, egész személyi állományának. S a jubileum alkalmából Központi Bizottságunk nevében is köszöntöm harcedzett munkásosztályunkat, szocializmust építő népünket, amely — sok kiemelkedő vívmányával együtt — létrehozta nagyszerű munkásőrségünket és a továbbiakban is megad minden támogatást hivatása betöltéséhez — fejezte be hosszantartó, nagy tapssal fogadott beszédét Kádár János.

A munkásőrök ünnepi gyűlése Kovács Károly elnöki zárszavával és az Internacionálé hangjaival ért véget.

Akik a hírekben szerepelnek

Tóth István

Hatszoros kiváló dolgozó, kétszeres kiváló munkásőr

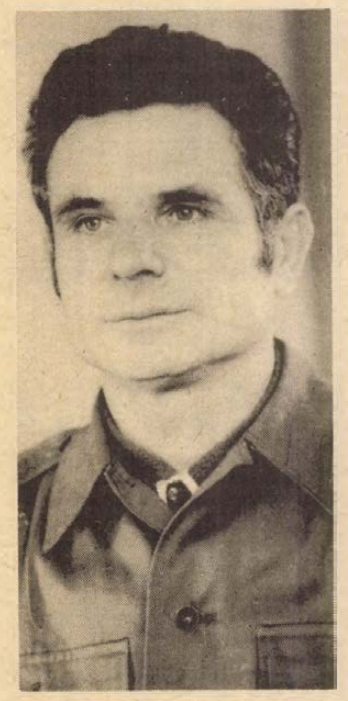

Hír: Tóth István, mohácsi munkásőr, február 9-én a Parlament Munkácsy termében a Vörös Csillag Érdemrend kitüntetést vette át kimagasló munkája eredményeképpen.

Tíz éve épült Mohácson, az Orgona utcában Tóth István háza. Takaros épület kis kerttel, a bejárati út mentén szőlőlugas, s két sávban kibetonozva, hogy a gépkocsi be tudjon állna a ház mögötti garázsba. A verandaszerű előszobában ülünk le beszélgetni — felesége feketét főz, s közben meg is jegyzi: sokszor nem jön jól a szolgálat, de hát mit lehet tenni.

A férjének mondja:

— Ha eddig csináltad, akkor csináld tovább, ne hagyd abba.

Nem mintha az obsit gondolatával foglalkozna Tóth István, csakhát az újságíró kissé tapintatlan volt, s megkérdezte: meddig marad még munkásőr? Hiszen éppen 19 éve lépett be közéjük, s ennyi időt végigcsinálni nem kis dolog. Részt venni a kiképzéseken, gyakorlatokon, lövészeteken, éppen úgy, mint a ma fegyvert fogott fiatalok, s állni velük a versenyt.

— Ma sincs semmi rangom, — mondja, s a hangjában semmi nosztalgiát nem érzek —, az első század első szakaszának első rajában kezdtem, s ma is ott vagyok. Amit rám bíznak, igyekszem becsülettel elvégezni...

Bári születésű, ott lakott 56 után, s ott is kezdte a munkát. Lakatosként dolgozott, majd másik szakmát szerezve mellé, a szerelőcsoport vezetője lett. Az állami gazdaságnál jól érzi magát — igaz, kevés az összehasonlítási alapja, hiszen egyéb munkahelye nem volt —, megbecsült ember. Fizetése 3400 forint. Felesége a mohácsi kórházban dolgozik, három műszakban, s bizony többször megesett, hogy amikor délutános volt, akkor riadóztatták a szolgálat miatt Tóth Istvánt is a munkásőrök, s nem maradt más hátra, minthogy a nagyobbik gyermekük látta el a kisebbet.

— Miért lettem munkásőr? — kérdi önmagától. — Ez valahogy akkor természetes volt, nem kényszerített rá senki. Demonstrálni kellett, hogy emellett a rendszer mellett vagyunk. Fegyvert elébb szereztünk, közvetlen az október utáni napokban...

Tóth Istvánnak négy testvére van, mindegyikük párttag. Ő negyvenhét óta.

— Ma a munkásőrség nagy erő, amivel számolni kell. De amilyen erős, olyannyira tud hatni saját tagjaira, neveli őket. Ha egy fiatal közénk jön, előbb-utóbb átveszi ezt a bajtársiasságot, kötelezettségvállalást, s viszi tovább a munkahelyére. Sok barátot szerez az ember, s talán, ha nem lennék köztük, egy fokkal szegényebbnek érezném magam...

Sok izgalmas, közös feladatot említ, s mondja a legutóbbit is, amikor Dunaszekcsőn, a határban csatárláncban kerestek egy hároméves kislányt, Anikót, aki elcsatangolt szülei mellől.

Megisszuk a kávét: a történet már ismert, a kislány előkerült, épen, egészségesen.

— Elégedett embernek érzi magát?

— Hogyne — mondja. — Munkámat szeretem, családom egészséges, már egy unokám is van. Úgy érzem, mindent elértem, amit annakidején terveztem. A fiatalságom is szép volt, bár nem könnyű, sok munkával teli.

Kitüntetések? Hatszoros kiváló dolgozó, kétszeres kiváló munkásőr. S amint ezeket mondja, hozzá is teszi, mintegy mentegetőzésképpen:

— Én olyan nagy dolgokat nem csináltam életemben.

K. F.

Ünnepség a Parlamentben a munkásőrség megalakulásának 20. évfordulóján

Munkásőrök kitüntetése

A Magyar Népköztársaság Elnöki Tanácsa a munkásőrség megalakulásának 20. évfordulója alkalmából a munkásőrségben kifejtett tevékenységük elismeréséül Vörös Csillag Érdemrend kitüntetést adományozott *Ballai István* munkásőr-alezredesnek, *Csóka István* munkásőrnek, *Gáti József* munkásőr-ezredesnek, *Lukács Sándor* munkásőr-alezredesnek, *Marosi József* munkásőr-alezredesnek, *Németh László* munkásőr-alezredesnek, *Szabó József* munkásőrnek, *Szatmári Gyula* munkásőr-alezredesnek, *Tóth István* munkásőrnek és *Vass Gyula* munkásőr-alezredesnek.

Az Elnöki Tanács a Kiváló Szolgálatért Érdemrend kitüntetésben részesítette: *Ábrahám József* munkásőrt, *Cziráki Ferenc* munkásőrt, *Csesztregi Sándor* munkásőrt, *Dankó János* munkásőrt, *dr. Dekov István* munkásőrt, *Dombovári József* munkásőrt, *Fodor József* munkásőrt, *Galicza János* munkásőrt, *Halanda István* munkásőrt, *Huszka Márton* munkásőr-alezredest, *dr. Kahulits Lászlóné* munkásőrt, *Kovács László* munkásőrt, *Kulcsár Miklós* munkásőrt, *Molnár László* munkásőr-alezredest, *Papp Vilmos* munkásőrt, *Pataki Gyula* munkásőrt, *Sápi Lajos* munkásőr-alezredest, *Szelezsán György* munkásőrt, *Uracs József* munkásőrt és *Urbán Géza* munkásőrt.

A kitüntetéseket szerdán a Parlament Munkácsy termében *Losonczi Pál*, az MSZMP Politikai Bizottságának tagja, az Elnöki Tanács elnöke bensőséges ünnepségen adta át.

Az ünnepségen részt vett *Borbély Sándor*, az MSZMP Központi Bizottságának titkára, *Papp Árpád* vezérőrnagy, a Munkásőrség Országos Parancsnoka, és *Jakab Sándor*, az MSZMP KB osztályvezetője.

Az ünnepséget követően az Elnöki Tanács fogadást adott a kitüntetettek tiszteletére.

A Magyar Népköztársaság Elnöki Tanácsa a harci kiképzésben, a honvédelmi nevelőmunkában, valamint a társadalmi megmozdulásokban tanúsított példamutató tevékenységük elismeréseként a Budapest, XIII. kerületi „Kilián György" munkásőr zászlóaljnak; a Csepel Vas- és Fémművek munkásőr zászlóaljának; a Miskolc városi „Oprendek Sándor" munkásőr-zászlóaljnak, a Tatabánya városi „Tóth Bucsoki István" munkásőr zászlóaljnak és a Szarvas városi-járási „Klucsjár Mihály" munkásőr-zászlóaljnak a munkás dalkultúra, a politikai kórusművészet ápolásában és fejlesztésében szerzett kiemelkedő érdemei elismeréseként, a Munkásőrség Központi Férfikarának a Vörös Csillag Érdemrend kitüntetést adományozta.



KS/D. NAPLÓ, TELEFOTÓ

A munkásőrség megalakulásának 20. évfordulója alkalmából az Elnöki Tanács a fegyveres testületben kifejtett tevékenységük elismeréséül kitüntetéseket adományozott. A kitüntetéseket február 9-én az Országház Munkácsy-termében Losonczi Pál, az MSZMP Politikai Bizottságának tagja, az Elnöki Tanács elnöke adta át.



Új lakások, áruház, újjászülető belváros

Beszélgetés Morber János tanácselnökkel

Komfortosabbá válik Komló

Mit tervez az idén Komló? Amiből tervezhet: költségvetése 92, fejlesztési alapja 80 millió forint — Baranya 1977-es pénzeszközeiből Pécs után ez a városunk részesedett a legnagyobb mértékben. Az idei tervekről beszélgettünk Morber Jánossal, Komló tanácselnökével.

— Tavaly nem tudtuk azt a lakásszámot indítani, ami tervünk arányos teljesítését biztosította volna. 706 lakásra volt kész programunk. De 75 végén, amikor bevezették a műszaki-gazdasági normatívákat, kiderült, hogy ebbe egyetlen szekszárdi paneltermék sem fér bele. A PTV által átdolgozott első épületterveket tavaly nyáron kaptuk meg, tehát féléves késéssel indulhattunk. 1976-ban csak két 60 lakásos épület alapozásával készülhettünk el, ezeket a házakat idén adjuk át. Felvettük a kapcsolatot a SZÖVTERV-vel, amely három 20 lakásos szövetkezeti ház tervét szállította. A sásdi Építőipari Szövetkezet kivitelezésében kettőt idén átadhattunk. Ötödik ötéves lakástervünket tehát idén 160 lakás átadásával indítjuk.

— Mennyi Komló lakásterve?

— 1550 lakást akarunk megépíteni, ebből 1150 a bányászlakás (200 a bányász családi házak száma). Legfőbb kivitelező partnerünk a Tolna megyei Állami Építőipari Vállalat, amely vállalta 1210 lakás megépítését.

— Úgy tűnik, nehéz esztendő lesz az 1977-es.

— Nagyon. Tulajdonképpen ebben az évben dől el, valóra tudjuk-e váltani célkitűzéseinket. Fontos hogy a harmadik negyedév végéig a PTV és más tervező vállalatok a lakások és a járulékos létesítmények terveinek 80 százalékát leszállítsák. A másik: hozzá kell kezdeni a jövőben átadásra kerülő 370 lakás építéséhez, mert 1978-ban még többet kell előkészítenünk.

— Melyek a közvetlen feladatok?

— Kossuth Lajos utcában végre kell hajtani a szanálásokat. 25 családot kell elhelyezni, a bíróságnak, a kisegítő iskolának, állami üzleteknek, magánkereskedőknek stb. kell helyet adni június végéig, mert a III. negyedévben a közműveket át kell helyezni, hogy a jövő év elején folytatni lehessen az útépítést az új nyomvonalon. A határidők nagyon szorosak, a legkisebb csúszást sem engedhetjük meg, mert ezzel egész tervünket veszélyeztetnénk.

— A belváros tehát lakásépítési terület lesz?

— Igen, 700 lakást itt építünk meg, a többi 800-nak Szilvásban adunk helyet. A belvárosban áprilisban elkezdődik a szövetkezeti áruház építése (1979-ben készül el). Szilvásban el kell kezdenünk egy 8 tantermes általános iskola, egy 40 személyes bölcsőde és egy 100 személyes óvoda építését. Az iskola már most kellene, hiszen a jelenlegi, 370 személyes iskolában 650-en tanulnak. Az új iskolát 1979 szeptemberében meg kell nyitni.

— Komlón sok minden épül — most az úttörőház, AFIT-szerviz, jövőre a bíróság-ügyészség, egy új iparcikk-áruház, új kisegítő-iskola —, de ahogy szavaiból kiveszem, legfontosabb a lakás.

— Így van. 1800 lakásigénylőt tartunk nyilván, ez a mi 30 ezres városunkban sok. A tervezett lakásmennyiségből az 1150 bányászlakásra 700 bányász-igénylő van, a többit ide települő bányászok kapják. Gondot okoz nekünk a többi vállalat. Ezért szeretnénk több OTP-lakást építeni. 120 terven felüli lakást el is indítottunk. A paneleket Kaposvárról, a térelemeket Pécsről kapjuk, a szerelést a tolnaiak végzik, az összes belső munkát 11 komlói vállalat vállalta — lakásokért. Ez nagyon nagy dolog, s ha bevállik, folytatjuk, hiszen a vállalatoknak is előnyös.

— S a későbbi években?

— Ami lakást ebben a tervidőszakban megépítünk, azzal el is fogy minden előkészített, tömeges lakásépítésre alkalmas területünk. Idén el kell kezdenünk a hatodik ötéves terv előkészítését városrendezési tervünk felülvizsgálatával, hogy jóelőre kijelölhessük azokat a területeket, ahol 1981-től építkezünk.

— Nagyon tömören hogyan összegezné Komló idei terveit?

— Komló komfortosabbá válik. Olyan új létesítmények készülnek el, vagy indulnak, amelyek számos problémánkat másfél-két évtizedre megoldja.

Hársfai István

A Mohácsi Farostlemezgyár megvételre keres

HASZNÁLT VAGY KISELEJTEZETT

FRAK—B típusú FORGÓ RAKODÓKAT

HIAB—560 típusú SEGÉDDARUKAT, EZEKHEZ TARTOZÓ SVÉD MARKOLÓFEJET,

5 TONNÁS HOMLOKVILLÁS (SZOVJET GAZ 51-es MOTORRAL)

TARGONCÁKAT, ILLETVE EZEN GÉPEKHEZ ALKATRÉSZEKET

Ugyintéző: PATAKI GYÖRGY

Cím: MOHÁCSI FAROSTLEMEZGYÁR

7701 MOHÁCS, Pf.: 29.

Címzetes egyetemi tanár

Dr. Ozsváth Károly



Tizenöt esztendeje, harminc-öt évesen érkezett Budapestről, hogy a 3. számú Honvéd Kórházban megszervezze és működésbe hozza az ideg-elme osztályt. Vele jött Mikulcza András ápoló — ketten láttak neki a munkának. Itt és akkor léptek elő mindketten: a Róbert Károly körúti Központi Honvéd Kórház alorvosából osztályvezető főorvos, az ápolóból osztályvezető főápoló lett. Nem is volt rajtuk kívül más egy fél esztendeig, de azóta olyan osztály működik odalent Kertvárosban, amelynek érdemeit sorolni szűk lenne az egész oldal.

Róla szeretnék írni, de öt perc múlva ijedten veszem észre, hogy a szakmájáról van szó, gondokról, korszerű és éppen ezért első hallásra meghökkentő nézetekről, szívom hát a cigarettát és hallgatom, jegyzem, és időnként elcsodálkozom.

*

— Nagyon érdekes korban élünk. A szemünk láttára szűkül a normalitás fogalma, s magunk bővítjük a lelki betegségek körét. Erős mondás, de igaz. Már köztudatba vonult igazság, hogy az iparosodó társadalmakra a lelki betegségek számának növekedése jellemző. Kialakult egy nagy csoport, egy külön kategória, a neurotikusoké. A neurózist sokan az évszázad betegségének tartják, és horribilis arányokat említenek: van, aki a népesség nyolcvan százalékát tartja annak. Az ember három síkon él, biológiai, lelki és szociális létének összerendezettsége, harmóniája határozza meg, hogy melyik csoportba tartozik. Könnyű már megérteni, hogy ha e három bármelyike sérül, az egyensúly felborul, s az illető krízishelyzetbe kreülhet.

— Van-e ebből menekvés?

— Van. De sokszor nehéz. Gyakran segítséget kellene hogy kapjon az illető konfliktusának megoldásához. Vizsgálódtunk Baranyában, hogy hány „ideges" panasza van egy embernek? Azt tapasztaltuk, hogy a férfiaknak hét, a nőknek tizenkettő. Fejfájás, alvászavar, szédülés, fáradékonyság ... És a vizsgált csoport húsz-harminc százalékának az átlagosnál több panasza volt, ők már veszélyeztetettek, az egyensúly náluk bármikor felborulhat.

— És akkor megbetegszenek?

— Mindenesetre ellátásra szorulnak. De ezeknek az ellátása teljesen megoldatlan. És, ha a szó klasszikus értelmében nem is betegek, ők mindenesetre annak tartják magukat. Szinte menekülnek a beteg szerepébe. Furcsa egy szakma a miénk: az elmebeteg, aki valóban súlyos beteg, nem tartja magát betegnek, a neurotikus viszont annál inkább. Az ellátás nehézségei pedig egyrészt a dologi feltételek hiánya, másrészt az elmegyógyásztól való félelem miatt alakulnak ki. Sokat beszélhetnék az elmebetegségekkel, elmebetegekkel kapcsolatos előítéletekről is, ami a köztudatban vert gyökeret.

— Végül is milyen okokra vezethető vissza a neurózis kialakulása?

— Az utóbbi évtizedekben megváltozott a társadalmi szerkezet, a korábbi korlátok, megkötöttségek fellazultak, eltűntek. Mindenki előtt ott vannak a lehetőségek, de ahhoz, hogy kitűzött céljaikat el is érjék, az emberek belső szabályozó rendszere még nem alakult ki eléggé. A vallásos világkép helyébe, amely viszonylag egyszerű megoldási sémákat is adott, a tudományos világkép lépett. De ahhoz, hogy valaki problémáira megoldást találjon, most már nagyon sokat kell tudnia, tanulnia. Felgyorsult az élettempós családi élet, beszűkült, nevelő hatása kevésbé domináns. Ki tanítja meg az embereket eligazodni a világban? Ma kiegyensúlyozottnak lenni sokkal nehezebb, mint fél évszázaddal ezelőtt. Ahhoz önmagunk és mások alapos ismerete kell.

— Az emberek szeretnek ítéletet mondani másokról ... Lehetséges-e ez önmagunk ismerete nélkül?

— Nem. Elsősorban magunkat kell megismernünk. De önismeretre csak a másik ember visszajelentései alapján tehetünk szert. Önmagunkat másokon keresztül mérhetjük meg.

Még sok egyébről esik szó — az egyetemmel való kapcsolatáról, az oktatásról, tudományos diákkörökről, arról, hogy nagyra becsüli a medikusokat, mert fogékonyak, érdeklődők, persze „csak, ha felnőttként kezeli őket valaki és nem diáknak", tűnődik, aztán a kórházi osztály, a többiek munkája, egymás megbecsülése és elfogadása ami meghatározza a légkört ... Végül a professzori cím, a hófehér haj a téma. Elmosolyodik.

— Tizennyolc éves koromban kezdtem el szürkülni — mondja.

De ez csak a haja színére vonatkozhat.

Kampis Péter

Tudományos tanácskozás a köznevelés fejlesztéséről

A köznevelés fejlesztésének elméleti kérdéseiről rendezett tudományos tanácskozást a Magyar Tudományos Akadémia Pedagógiai Kutatócsoportja szerdán, az MTA Történettudományi Intézetében. A konferencián megvitatták a közoktatás és a közművelődés előtt álló legfontosabb kérdéseket, az ezzel kapcsolatos kutatások feladatait.

Horváth Mártonnak, az MTA Pedagógiai Kutatócsoportja igazgatójának megnyitója után Köpeczi Béla akadémikus, az MTA főtitkárhelyettese mondott vitaindítót az iskolának a társadalmi tudat formálásában betöltött szerepéről. Ezt követően Szentágothai János akadémikus, az MTA megbízott elnöke az iskolai tananyag néhány természettudományos kérdéséről beszélt. A művelődéstörténet és az iskolai tananyag kapcsolatáról Mátrai László akadémikus, az MTA Filozófia és Történettudományok Osztályának elnöke tartott előadást.

A Csontos-zsomboly titka

Mammutmaradványok egy mecseki barlangban

Ősfolyamok sodorták ide az állatóriást?

A tavasszal kezdődő ásatás sok mindenre választ ad

A tenyérnyi lyuk mögött, — a dolina aljában —, azt hitték, hogy csak egy újabb aknabarlang bújik. A Mecseki Ércbányászati Vállalat amatőr barlangászai rutinszerűen nyitották fel ezt az ismeretlen szellőzőnyílást is Orfű közelében. Kötélen ereszkedtek le. Tíz méter mélyen Előd Szaniszló meghőkölt, csontok meredtek elő az egy-két méter széles, kürtőszerű aknabarlang oldalfalából. Egész gyűjtemény: 30—40 centisek, 5—10 centi vastagok, fekete-szürkés mangánbevonattal, de néhol elővillant a rózsaszínsárgás csontszövet. Több tucat csontocska, csonttörmelék fogadta őket a kürtő aljában is.

— Azonnal Csontos-zsomboly-nak neveztük el és mindjárt sejtettük, hogy egy mammut maradványait találtuk meg —, kezdi Rónaki László, a Magyar Karszt- és Barlangkutató Társulat dél-dunántúli területi szervezetének titkára, a MÉV karsztkutató csoport vezetője. — A nedves, párás levegő kellemetlenül fojt, ezernyi, apró patak erezi az akna oldalát. Ez a mikroklíma konzerválta a csontokat. Bár zömük összenyomható, mint a vaj, morzsalékos, mint az érdes homok. Egyet se téptünk ki, csak a szabadon lévőket gyűjtöttük össze.

Alig egy hete táviratoztak a Magyar Állami Földtani Intézet múzeumi osztályára, majd felmentek, nylonban vitték fel a féltett leleteket: a végtagcsonttöredéket, az agyarvéget, lábszárcsont-darabkát.

Dr. Kordos László paleontológus azóta bejárta a lelőhelyet:

— A húsz méter mély barlang alja szilárd mészkőfelszín, a felette lévő rész sáros, törmelékes, összecementálódott hordalék, amit a befolyó vízek kimostak, szinte kipreparálták a csontokat. Egy elhullott mammutot sodort ebbe a víznyelőbe a hatalmas vízfolyás, körülbelül negyvenezer évvel ezelőtt. Csontjai szétszóródtak. Ha most tíz segítő társam lenne, két nap alatt feltárnám: felszínre hordanánk kosárban a földet — 5—6 kilós adagban és alaposan átszitálnánk. Azonnal gipsszel öntenénk le, mert a levegő pillanatok alatt oxidálja a csontokat. Emiatt jelenleg reménytelennek tartom a feltárást. Tán legjobb lenne a föld alatt dolgozni, a háborítatlan ősi klímában, de nagy türelem, erőnlét kell ehhez, mert mintha szurokban, agyagban tipródna az ember.

Az őslénykutatók számára a mammut nem csoda. A kisemlősökre jobban figyelnek, melyek finomabb korjelzők geológiai szempontból. Így például a csigamaradványok, a jégkorszaki egerek, pockok, hörcsögök. Nem véletlen, hogy a Tekeres község melletti Bolhás-barlangban kezdik tavasszal az ásatást, ahol jégkorszaki denevércsontokat fedeztek fel, ugyancsak a MÉV-barlangkutatók. Aztán az abaligeti barlang oldalága következik: itt szintén most megfigyelt mammut-csontokat őriz a vizes, párás mélység.

Dr. Rihmer László nyugalmazott bányafőmérnök, geológus 1928-ban Pécsbánya-telepen, a káposztásvölgyi homokbányában hazánk, sőt Közép-Európa legépebb mammutjára bukkant. A csontállomány 75 százalékát preparálta acetonos oldattal hét év alatt:

— A Mecsekben az első olyan mammutlelet a Csontos-zsombolyi, mit barlang őrzött meg. Barlangban a mammut-előfordulás ritka: csupán a Szeleta-barlangot említhetjük a Bükkben és a Szelim-barlangot a Gerecse-hegységben. Gazdag lelőhely a Mecsek: mamutmaradványokat észleltek a komlói ásatáson, Orfűn, Tubesen, Abaligeten. Szerintem az ősfolyamok sodorták ide a Csontos-barlangi állatot is a Kárpátokon túli területekről. A Duna, a Tisza, a Balaton mentén gazdagabb a mammut-előfordulás.

A tavasszal kezdődő ásatás dr. Kordos László vezetésével mindenesetre majd többet bizonyít.

Csuti János

HÍREK

1977. FEBRUÁR
10
CSÜTÖRTÖK

Szeretettel köszöntjük névnapjuk alkalmából
ELVIRA
nevű
kedves olvasóinkat

A Nap kél 6.58 — nyugszik 16.59 órakor. A Hold kél —— — nyugszik 9.55 órakor.

Darvas József

Hatvanöt évvel ezelőtt, 1912. február 10-én született Orosházán a néhány éve elhunyt Darvas József író, a népi írók mozgalmának egyik legjelentősebb alakja.

Apja, aki béres volt, a világháború első napjaiban elesett. Ő maga Kiskúnfélegyházán, nagy nélkülözések között végezte el a tanítóképzőt. Amikor 1932-ben megszerezte tanítói oklevelét, állást nem kapott; ekkor Budapestre ment fel, azzal a szándékkal, hogy író lesz. Itt csatlakozott egy kommunista diákszervezkedéshez és 1933 legelején lebukott. Két hónapot töltött a gyűjtőfogházban, s utána öt évig rendőri felügyelet alatt állt. Kőműveseknél dolgozott, lapkihordó volt, szellemi szükségmunkás, végül hivatásos újságíró.

Első novelláját a Szabad Írás című féllegális baloldali lap közölte 1934-ben; e műve miatt ismét letartóztatták. Első két regényében — Fekete kenyér, Vizkereszttől Szilveszterig — a falusi osztályharcot ábrázolta, s a paraszti élet marxista szempontú bemutatását tekintette írói feladatának. Az 1934-ben megjelent két regényt a következő évben követte az Állomások című regénye; ekkor már tudatosan marxistának vallotta magát Darvas, aki 1936—37-ben részt vett az illegális kommunista párt által irányított Gondolat című folyóirat szerkesztésében.

Ma este

SZÍNHÁZ

Nemzeti Színház: Peer Gynt (este 7 órakor)

Kamaraszínház: Makrancos hölgyek (este fél 8 órakor) Rátkay/B bérlet.

MOZI

Park: A jégsziget foglyai I—II. (f4, f7)
Petőfi: Különben dühe jövünk (f4, f6, f8)
Kossuth: Felkelők álruhában (10, 12, f3, f5) Különben dühbe jövünk (f7, f9)
Fekete Gyémánt: Az utolsó szolgálat (6) **Jószerencsét:** A bűvös kő és a csodakút (n3) A halott férfi esete (5, 7) **Rákóczi:** Prémium (5, 7) **Május 1.:** A nagy Caruso (f6) **Bóly:** Visszatérés Óz földjére (7) **Harkány:** Válás előtt (6, 8) **Komló, Zrínyi:** Herkulesfürdői emlék (4, 6, 8) **Mohács:** A különös ügynök (6, 8) **Pécsvárad:** Visszatérés Óz földjére (7) **Sásd:** A kék katona (7) **Sellye:** A kétéltű ember (7) **Siklós:** A rendőrnő (5, 7) **Szigetvár:** Óz a csodák csodája (8).

időjárás

Várható időjárás csütörtök estig: hajnalban többfelé ködképződés, majd napközben nyugat felől lassan megnövekvő felhőzet, délután a Dunántúlon már valószínűleg újabb esővel. Az élénk, több felé erős, északnyugati, nyugati szél az esti óráktól mérséklődik, a várható legalacsonyabb éjszakai hőmérséklet: mínusz 3 —plusz 2, a legmagasabb nappali hőmérséklet csütörtökön 4—9 fok között.

Kitüntetett postások

Bensőséges ünnepség színhelye volt tegnap a pécsi Postaigazgatóság kis tanácsterme. Nyugállományba vonult dolgozókat köszöntöttek és tüntettek ki. A résztvevőket *Szépe Lőrinc*, a Postások Szakszervezete Területi Szakszervezeti Bizottságának titkára köszöntötte a társadalmi szervek nevében. *Varga Sándor*, az igazgatóság vezetője méltatta a kitüntetett dolgozók több évtizeden keresztül végzett odaadó munkásságát, majd átadta a kitüntetéseket.

A Posta Kiváló Dolgozója kitüntetést kapta *dr. Pazar Ferenc*, Pécs Postaigazgatóság, *Kertész Jánosné* Csokonyavisonta, *Farkas Ferenc* Bonyhád 1., *Mezei Lajos* Kaposvár, *Pers Ágostonné* Tófej.

Miniszteri dicséretben részesült *Filip Aurélia*, Postaigazgatóság, Pécs, *Tibáld Imre* Pécs 2., *Gergely Erzsébet* Bikal, *Jóna Irén* Szekszárd, *Papp János* Kaposvár.

Vezérigazgatói elismerésben 8, Kiváló Dolgozó kitüntetésben 6, igazgatói elismerésben 21 fő részesült.

◆

— **Elöntötte a víz** a Hunyadi úti zöldségboltot. A néhány napja tartó olvadások hatására a felgyülemlett talajvíz elárasztotta az üzletet és onnan kiömölve tegnap egész délután csordogált a Hunyadi úton. A bolt árukészletét elszállították, már nem is nyit ki többet, az ár „előbbre hozta" szanálását.

◆

Ki tud róla?



TABI ILONA (Mohács, 1957. július 13., anyja: Nyerges Margit), aki kb. két hete eltűnt lakásáról és azóta életjelt nem adott magáról.

Személyleírása: 155—160 cm magas, vékony testalkatú, haja: világosbarna, rövidre vágott, arca: hosszas, orra: hegyes.

Eltűnésekor kék melegítőnadrágot, barna-drapp kockás kosztümkabátot, barna félcipőt viselt.

A rendőrség kéri a lakosságot, hogy aki tudomással bír Tabi Ilona hollétéről, jelentse a főkapitányság bűnüldözési osztályának, vagy bármelyik rendőri szervnek, illetve a 07, vagy 12-552-es telefonszámon.



A jégsziget foglyai I—II.



Különben dühbe jövünk

A HÉT FILMJEI

A JÉGSZIGET FOGLYAI I—II.

Claudia Cardinale, Peter Finch, Sean Connery főszereplésével készítette el a Szállnak a darvak című film világhírű rendezője, Mihail Kalatozov a most felújított szovjet—olasz filmet. Az 1972-ben már nagy sikert aratott alkotás annak az 1928-as expedíciónak kalandjait mutatja meg, amely a történelemben először akart embereket juttatni az Északi-Sarkra.

KÜLÖNBEN DÜHBE JÖVÜNK

Autóversenyzés, motoros gengszterek, bokszmeccs és két, minden hájjal megkent jóbarát kalandjai teszik mozgalmassá, szórakoztatóvá a Különben dühbe jövünk című olasz—spanyol filmbohózatot. Főszereplőit, Bud Spencert és Terence Hillt már több vígjátékban láthatta a közönség.

— **Éremcsere február 13-án.** A Magyar Éremgyűjtők Egyesülete Baranya megyei Csoportja február 13-án délelőtt 10 órakor tart éremcsere közvetítést a Déryné utca 18. szám alatti színháztermében. A cseretárgyak már reggel 8-tól megtekinthetők.

— **Csorba Győző és Arató Károly** pécsi költőktől közöl francia illetve német nyelven két—két verset a Somlyó György szerkesztette Arion című nemzetközi költői almanach.

— **Elkészült mozgólépcső.** A pécsi Konzum áruházban tegnap délelőtt „beindították" a szovjet gyártmányú mozgólépcsőt, mely a földszintről a második emeletig szállítja a vásárlókat.

— **Német ifjúsági küldöttség Pécsett.** A jénai Friedrich Schiller Egyetem küldöttsége tegnap, a Pécsi Tudományegyetem KISZ Bizottsága meghívására Pécsre érkezett. Jövetelük célja a két egyetem közötti együttműködési szerződés megújítása, többek között a nyári építőtáborok és a diákköri munka megszervezése.

— **Korszerűsítik a siklósi és harkányi tanácsi épületeket.** A nagyközségi tanács helyiségeit felújítják: újabb irodákat alakítanak ki, mivel április elejétől már mint városi tanács működik. Harkányban egyidejűleg a nagyközségi tanács céljaira építik át a régi épületet. A siklósi Községgazdálkodási Vállalat március közepére fejezi be a korszerűsítéseket.

04—05—07

Halálos üzemi baleset. Február 7-én reggel Pécsett, az EIVRT Felsőmalom utcai Elektroakusztikai üzemében halálos baleset történt. Fajner Ferenc portást, 51 éves görcsönyi lakost az udvarból kitoló tehergépkocsi a félig kinyitott kapuszárnynak szorította, aminek következtében belső zúzódásokat szenvedett. A súlyosan sérült ember a kórházba szállítás után meghalt. A rendőrség az ügyben a vizsgálatot megindította.

— **Az országos színesdia pályázat** pécsi bemutatójára kerül sor február 11-én 19 órakor a Doktor Sándor Művelődési Központ nagytermében.

◆

Kórházi felvételes ügyeletek

Mindennapos felvételi ügyeletek gyermekbetegek részére: Pécs város: POTE Gyermekklinika, Szigetvár város és járás, a pécsi és a volt selyei járás: Megyei Gyermekkórház. Gyermeksebészeti, gyermekfülészeti betegek, égett és forrázott gyermekek részére páratlan napokon: POTE Gyermekklinika, páros napokon: Megyei Gyermekkórház, Pécs és a megye egész területéről.

Felnőtt belgyógyászat, sebészet: Pécsbánya. Traumatológia: II. számú Klinika. Égési sérülések: Honvéd Kórház. Koponya- és agysérülések: Idegsebészet. Felnőtt fül-orr-gégészet: POTE Fül-Orr-Gége Klinika.

SOS-ÉLET telefonszolgálat hívószáma: 12-390, este 7-től reggel 7 óráig.

◆

— **A Volán 12. sz. Vállalat értesíti az utazóközönséget,** hogy 1977. február 10-én üzemkezdettől a 30-as járatokat a Kürt utca irányába és a 33-as járatokat a Tettye irányába ismét az eredeti útvonalon, a Damjanich utcán át közlekedteti. Visszafelé a járatok útvonala változatlan.

◆

Esküvő

PUSKÁS ÉVA
és
PROTÁR LÁSZLÓ

szeretettel értesítik kedves ismerőseiket, hogy 1977. február 12-én 14.30 órakor házasságot kötnek a pécsi központi házasságkötő teremben (Hunyadi út 2.).

— **Azonos díjért** bővebb szolgáltatást nyújt ez év január 1-től az állami vállalatok betörés-biztosítására az Állami Biztosító. A módosított feltételek kiterjednek többek között a vállalati dolgozók munkahelyen tartott ingóságaiban betörés során keletkezett károkra, dolgozónként tizenötezer forintos értékhatárig. A módosítás nem automatikus, a vállalatoknak új szerződést kell kötni.

— **Vízesések a Mecseken.** A hóolvadástól, esőtől megduzzadt hegyi források, patakok a tufa gátakon csodálatos vízesésekben folynak a melegmányi természetvédelmi területeken. Az arra járó turistáknak, természetbarátoknak, kirándulóknak nagy élményt jelent a látvány.

— **Diagnosztikai szervizt és fényezősort** hoznak létre Pécsett, a VILLGÉP Autójavító Üzemében. A közel 2 millió forintos létesítmény kivitelezését a Pécsváradi Építőipari Szövetkezet végzi. A diagnosztikai szervizt 1977. április 30-án, a fényezősort június 30-án adják át rendeltetésének.

— **„Tájház" Dunaszekcsőn.** A helyi öregek napközi otthonának tagjai hosszabb idő óta gyűjtik a régi néprajzi, berendezési és egyéb tárgyakat. Az összegyűlt anyagot a községi tanács, a kultúrház és a mohácsi múzeum segítségével rendszerezik majd. Ezután rendezik be a kis múzeumot a falu egyik házában, amit az otthon egyik tagja bocsát rendelkezésükre.



A Mária főhadnagy szerda esti előadása előtt Nógrádi Róbert Jászai-díjas, a Pécsi Nemzeti Színház igazgatója és Papp Imre, a városi tanács elnökhelyettese átadták Faludy László színművésznek a színház örökös tagságát jelképező oklevelet és babérkoszorút. Az idős művészt, aki 1928 óta van a pályán, és huszonkét évet Pécsett töltött el, Vári Éva köszöntötte színésztársai nevében.

tegnap történt

Littvai István kohó- és gépipari miniszterhelyettes és munkatársai tegnap Pécsre látogattak. A Megyei Pártbizottságon megbeszélést folytattak a baranyai gépipar helyzetéről és feladatairól. A tanácskozáson részt vett Czégény József, a Megyei Pártbizottság titkára. A miniszterhelyettes elvtárs átfogó tájékoztatást adott a kohó- és gépipar elmúlt évi munkájáról is és a soron lévő főbb feladatokról.

*

A Népköztársaság Elnöki Tanácsa Rajz János Kossuth-díjas színművésznek, a Magyar Népköztársaság Kiváló Művészének 70. születésnapja alkalmából, 40 éves színművészi munkássága elismeréséül a Munka Érdemrend arany fokozata kitüntetést adományozta. A kitüntetést dr. Molnár Ferenc kulturális államtitkár szerdán adta át.

*

A Népköztársaság Elnöki Tanácsa Maklári János Érdemes művésznek, a Nemzeti Színház nyugalmazott színművészének 70. születésnapja alkalmából, 40 éves színművészeti munkássága elismeréséül a Munka Érdemrend arany fokozata kitüntetést adományozta.

Lapzárta

Pesti János 35 éves betanított munkás, a Budapest X., Sörgyár utca 55. szám alatti lakásukon szerdán — szóváltás közben — késsel megölte feleségét első házasságából származó, Vágusz Ibolya 16 éves tanácsi dolgozót, feleségét — Pesti Jánosné 33 éves takarítónőt — pedig életveszélyesen megsebesítette, majd a lakást felgyújtotta. A lakástüzet a ház lakói és a kivonult tűzoltóság eloltotta. Pesti János cselekménye elkövetése után a Kőbánya és Rákosváros vasúti megállók közötti szakaszon egy tehervonat elé vetette magát, amely halálra gázolta.

*

Viktor Gorbatko és Jurij Glazkov űrhajósok szerdán este már a Szaljut—5 űrállomás fedélzetéről köszöntötték a moszkvai televízió nézőit. Az egyenes közvetítésben nemcsak az újonc Glazkov, hanem a tíz évvel ezelőtt űrrepülésen már részt vett Gorbatko is elismeréssel és örömmel nyilatkozott az űrállomás tágasságáról, az őket fogadó kényelmes munkakörülményekről, s arról a „példás rendről", amelyet a Szaljut—5 első személyzete, Borisz Volinov és Vitalij Zsolobov hagyott az utódokra.

*

Szófiában szerdán délután Romesh Chandrának, a Béke-világtanács elnökének részvételével megkezdődött az európai nemzeti békemozgalmak képviselőinek találkozója. A tanácskozást, amelynek elnökségében helyet foglal dr. Réczei László, az Országos Béketanács alelnöke is, Vlamidir Bonev, a BKP KB titkárságának tagja, a bolgár nemzetgyűlés elnöke nyitotta meg.

*

II. Erzsébet angol királynő szerdán, a késő esti órákban hathetes távolkeleti körútra indult. A királynő (trónralépésének ezüstjubileuma alkalmából) felkeresi Ausztráliát, Új-Zélandot. Nyugat-Szamoát.

Debitzky István
Gyermekkorom állatkertje

VÉNIKE

Az „állatkertben" nagyszámmal akadtak galambok és nyulak is. A galambokat Antal, a nyulakat Béla bátyám tenyésztette.

Antal bátyám legérdekesebb galambja Vénike volt. Egyszerű, barnásszürke parasztgalamb, szemre jelentéktelen, különösen a pávafarkú vagy begyes galambok mellett, nem is beszélve a nagy értékű pergő- és postagalambokról.

Mégis Vénike volt a legértékesebb és leghasznosabb valamennyi galamb közül.

A húszas évek elején nehéz idők köszöntöttek családunkra, édesapám a nehéz télben is lovaival bort fuvarozott a Kisküküllő mellől a Szöllössy cégnek. Nagyon kemény tél volt, amikor röptükben megfagytak a madarak, meghasadtak a fák, a zúzmara leszakította a telefondrótokat és a farkasok lejöttek a havasról, éjszakánként még a falvakba is bemerészkedtek, akkor is úton volt édesapánk. Karácsony előtt egy héttel ment el, és a szentestére sem érkezett haza. Mi kisebbek, akkor még nem tudtuk, hogy a kicsi Jézus az emberek szívében születik meg, és nem más, mint a szeretet, de már sejtettünk valamit ebből az igazságból, mert édesapánk pénz nélkül hagyott ott minket, és így az évről évre jól elraktározott régi karácsonyfadíszekkel feldíszített szép nagy ezüstfenyőn kívül semmire sem számíthattunk. De a kicsi Jézus mégis megszületett nálunk is, ezúttal bátyánk szívében.

Amikor életünk legszebb angyala, édesanyánk, megrázta a kicsi ezüst hangú csengőt és beléptünk a nagyszobába, Antal bátyám az asztalhoz lépett és a rajta lévő gyümölcsöstálból kiemelte az „angyalfiát". Béla bátyánk pamut „mandzsettagombot" kapott, Gyula öcsém kicsi préselt pléhlovat, én egy hasonló kicsi tehenet, de édesanyánknak is jutott ajándék; egy kis lapos üvegben „jószagú" víz, ahogy visszaemlékezem, elég büdös volt, de örömet szült, mert az „angyal" hozta.

Mindegy, szép este volt, csak akkor szomorodtunk el, amikor kiderült, hogy mindez a Vénike árából került az ünnepi fa alá, illetve a gyümölcsöstálba, mert Tóni bátyánk eladta. Vénike ugyanis nagyon kapós galamb volt, a legismertebb galambcsábító galamb. Meg is jött ünnep másodnapjára egy szép fiatal pergő hímmel. Ez volt az ő karácsonyi ajándéka.

És még aznap éjjel, éppen harmadik harangozáskor, megérkezett édesapánk is. Lett nagy öröm, vigadalom, mert szép piros törökbálint almát, papírhéjú diót és huszár formájú mézeskalácsot hozott. Mert távol a családtól, a nagy fagyok és hófúvások között, az ő szívében is megszületett a kicsi Jézus, a szeretet.

24 ÓRA A NAGYVILÁGBAN

Összekapcsolták a Szojuz–24-et a Szaljut–5 űrállomással

Végrehajtották a hétfőn este felbocsátott Szojuz—24 szovjet űrhajó és a nyolc hónapja Föld körüli pályán keringő Szaljut—5 űrállomás összekapcsolását.

A közelítés és összekapcsolás műveletei két szakaszban zajlottak le. A Szojuz—24 a Földhöz képest „alacsonyabban" fekvő pályáról indult a Szaljut—5 felé. Automatikus irányítás segítségével mintegy száz méterre megközelítette az űrállomást, majd miután a Szaljut—5 helyzetét jelző fények jól láthatóvá váltak, Gorbatko parancsnok és Glazkov fedélzeti mérnök kézi irányításra tért át.

Tizennégy, egyenként tíz kiló tolóerőt kifejtő hajtóművel manőverezve közelítették meg az űrállomást, s a földi irányító központ véleménye szerint rendkívül pontosan, ütközésmentesen hajtották végre a dokkolást. A találkozás után rögzítették az összekapcsoló szerkezetet, s összekötötték egymással az űrhajó és az űrállomás elektromos hálózatát. Gorbatko és Glazkov megkezdték az átköltözést az űrállomásra. A Szojuz—24—Szaljut—5 űrlaboratórium a programnak megfelelően folytatja útját.

Viktor Gorbatko parancsnok és Jurij Glazkov fedélzeti mérnök, a Szojuz—24 utasai szerdán reggel átköltöztek a Szaljut—5 űrállomásra. Az űrállomás fedélzetén hozzáláttak a repülési programban kijelölt feladatok elvégzéséhez, azoknak a kutatásoknak és kísérleteknek folytatásához, amelyeket Borisz Volinov és Vitalij Zsolobov, a Szaljut—5 első legénysége kezdett meg.

A két űrhajós tanulmányozni fogja a Föld felszínét és az atmoszférát, technológiai kísérleteket és orvosbiológiai kutatásokat végeznek, s kipróbálják az űrállomás fedélzeti rendszereit és berendezéseit.

●

A Szovjetunió és Magyarország diplomáciai kapcsolatot létesített Spanyolországgal

Andrej Gromiko, a Szovjetunió külügyminisztere és Marcelino Oreja Aguirre spanyol külügyminiszter között lezajlott jegyzékváltás eredményeképpen megállapodás jött létre, amelynek értelmében: a Szovjet Szocialista Köztársaságok Szövetségének kormánya és Spanyolország kormánya megállapodott abban, hogy 1977. február 9-től diplomáciai kapcsolatot létesítenek a két ország között és nagykövetségi szinten diplomáciai képviseletet cserélnek.

*

A Magyar Népköztársaság és Spanyolország kormánya elhatározta diplomáciai kapcsolatok létesítését a két ország között, nagyköveti szinten. Az erről szóló jegyzéket 1977. február 9-én cserélték ki Madridban.

*

Csehszlovákia és Spanyolország nagykövetségi szinten diplomáciai kapcsolatot létesített. Mindkét ország kormánya kifejezte, hogy a diplomáciai kapcsolatok felvétele elősegíti majd a két ország békés együttműködésének fejlődését az ENSZ alapokmányának szellemében.



KS/D. NAPLÓ, TELEFOTÓ

Carter amerikai elnök a Fehér Házban első ízben tárgyalt Huang Csennel, a Kínai Népköztársaság összekötő irodájának vezetőjével. A Fehér Ház szóvivője „barátságos és hasznos véleménycserének" nyilvánította a találkozót.

✦ *KHARTOUM: Gaafar Nimeri szudáni államfő feloszlatta a kormányt — közölte kedden az elnöki hivatal sajtószolgálata. Az új végrehajtó testület megalakulásáig Szajed Rasid Altaher Bakr miniszterelnök és a feloszlatott kormány tagjai látják el a folyó ügyeket.*

✦ MOSZKVA: Az Egyesült Államok külügyminisztériuma minden alap nélkül az ország elhagyására szólította fel Vlagyimir Alekszejevet, a TASZSZ washingtoni tudósítóját. Az intézkedésre a külügyminisztérium nem adott magyarázatot, mindössze annyit közölt, hogy „választintézkedésről van szó".

●

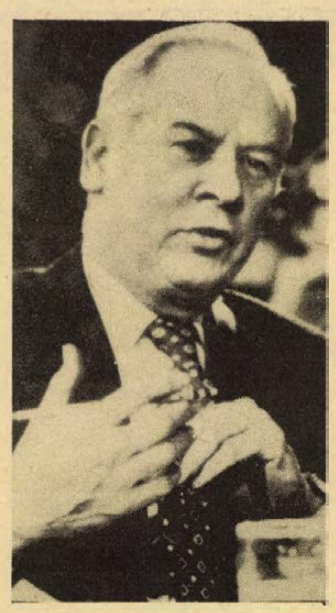

Paul C. Warnket jelölte Carter elnök a fegyverzet-ellenőrzési és leszerelési hivatal, illetve az USA SALT-küldöttségének élére. A jelölés ellen a kongresszusban kifogások hangzottak el, de az elnök nagy nyilvánosság előtt megismételte: Warnke teljes bizalmát élvezi.

Halálra ítélték a terroristát

A Grúz SZSZK Legfelsőbb Bírósága nyilvános tárgyaláson halálra ítélte V. G. Zsvanyiját, aki 1975 júliusában, illetve 1976 áprilisában robbantásos terrorcselekményeket hajtott végre Szuhumi, Tbiliszi és Kutaiszi városokban. A bűncselekmények következtében egy ember életét vesztette, öten megsebesültek és súlyos anyagi károk keletkeztek.

Mint a Zarja Vosztoka című tbiliszi napilap, a Gruzinform távirati iroda jelentése alapján közölte, a 42 éves munkakerülő, többszörösen büntetett előéletű Zsvanyija bűnössége tárgyi bizonyítékok, tanúvallomások és szakértői vizsgálatok alapján teljes mértékben bizonyítást nyert. A vádlott maga is beismerő vallomást tett.

✦ *NEW YORK: Kudarcot vallott Carl Thomas amerikai léghajós kísérlete, hogy léggömbön nyugatról keletre átrepüljön az Egyesült Államok területén. Thomas légi járműve a délnyugati Arizona államból indult el, de a kedvezőtlen légáramlás hatására elsodródott és Eszak-Mexikóban kötött ki. A léghajós azonban nem adta fel tervét. Elhatározta, hogy újból szerencsét próbál, ezúttal az északnyugati Idaho államban kezdve a repülést. Thomas már útnak indult — egyelőre csak a földön — hogy megkeresse a megfelelő szélirányt.*

✦ LONDON: A Bartók vonósnégyes kedden este a Londoni Queen Elizabeth Hallban meggyőző sikerrel adózott a tavaly Londonban elhunyt kiváló csellista, Iglói Tamás emlékének. A végén, mint az a Londonban vendégszereplő magyar zeneművészekkel már általánossá válik, a közönség szűnni nem akaró ünneplése hatására ráadást is jászottak.

✦ *BONN: SS-hadosztályok egykori tisztjeinek és katonáinak több mint 20 találkozójára kerül sor ebben az évben különböző nyugatnémet városokban — írja a TASZSZ hírügynökség bonni tudósítója. A neonáci és nacionalista szervezetek aktivizálódásáról szóló hír a volt SS-katonák szervezetének Freiwillige című lapjában jelent meg.*

✦ DAMASZKUSZ: Hans Dietrich Genscher, az NSZK külügyminisztere szerdán Damaszkuszban megkezdte tárgyalásait Abdel Halim Khaddam szíriai külügyminiszterrel. A megbeszélések legfontosabb napirendi pontjai: a közel-keleti konfliktus, az arab államok és Nyugat-Európa viszonya, az NSZK és Szíria kapcsolatai. Az NSZK 1974-től 1976-ig mintegy 180 millió márka tőke-segélyt folyósított Szíriának.

✦ *MADRID: A spanyol minisztertanács hosszúra nyúlt keddi rendkívüli ülésén több fontos kérdésben hozott döntést, — ezek közül is leglényegesebb a politikai pártok működését szabályozó új törvényerejű rendelet. Az új szabályozás szerint a jövőben már nem a kormány hatáskörébe tartozik a politikai szervezetek működési engedélyeinek elbírálása.*

✦ SAN JUAN: Vakációzók százainak szeme előtt zuhant az Atlanti-óceánba egy dominikai teherszállítógép kedden a Puerto Rico-i San Juan közelében. A pilóta a San Juan-i repülőtérről való felszállás után azonnal észrevette, hogy a motorral nincs valami rendben, de nem mert visszatérni a sűrűn lakott területek közelében húzódó leszállópályákhoz. A gép kétfőnyi legénységét kimentették a tenger hullámai közül.

✦ *CULIACAN: Az észak-mexikói Sinaloa tartományban az utóbbi három hétben több mint hétszáz személyt tartóztattak le kábítószercsempészés gyanúja miatt. A mexikói hadsereg közel tizezer katonája szabályos hadműveletet indított az északi tartományban a túlnyomórészt az Egyesült Államokba irányuló kábítószercsempészés ellen.*

✦ KAIRÓ: Csütörtökön reggeltől délután ötig lesznek nyitva a választási helyiségek Egyiptomban, hogy az ország választópolgárai részt vegyenek a Szadat elnök által egy héttel korábban meghirdetett népszavazáson. A belügyminisztérium szerdán közölte, hogy a népszavazás előkészületei megtörténtek. Az általános és középfokú iskolákban csütörtökön tanítási szünet lesz. Az egyetemeken — mint ismeretes — nem folyik még a tanítás.

✦ *PRÁGA: Befejeződött Emil Wojtaszek lengyel külügyminiszter csehszlovákiai hivatalos baráti látogatása. Emil Wojtaszek és Bohuslav Chnoupek csehszlovák külügyminiszter tárgyalásairól szerdán közös közleményt hoztak nyilvánosságra.*

Rövid határidőre vállalunk

lakosság és közületek részére

bútoripari, kárpitosipari, épület-asztalosipari,

egyedi termékek gyártását, javítását és felújítását

▼

Pécsi Bútorgyár, Pécs, Somogyi Béla út 6.
Telefon: 10-099
Ügyintéző: Szili Ferenc.

Korunk fő forradalmi erői (3.)

Az imperialistaellenes nemzeti felszabadító mozgalom

Napjaink világforradalmi folyamatának egyik jellemzője, hogy a gyarmati iga alól nemrég felszabadult ún. fejlődő országok jelentősége növekszik. A szocialista világrendszer országaival az ENSZ-ben és más nemzetközi fórumokon döntő többséget alkotnak. A csaknem száz fejlődő ország a Föld területének mintegy felét foglalja el, bennük él a világ lakosságának 70 százaléka. Birtokukban tartják a nyersanyagkincsek és energiatartalékok többségét. Mégis ezek az országok a legszegényebbek, a legelmaradottabbak. Gazdaságuk ugyanis még ma is igen nagy részben az ipari hatalmak piaci expanziójának és tőkebefektetéseinek területe. A tőkés világot sújtó mély gazdasági válság pedig még tovább fokozta elnyomorodásukat.

A nemzeti felszabadító és a szociális harc Ázsia, Afrika és Latin-Amerika országaiban különböző szinteken tart, s a legkülönfélébb formákban és a legkülönbözőbb körülmények között folyik. Különféle, nemegyszer ellentétes politikai erők vesznek részt benne a barikád azonos oldalán. Sokfélék az országok és hagyományaik, tarkák az etnikai és szociális viszonyok, különböző a társadalmi-gazdasági berendezkedés, eltérő a munkásosztály és a nemzeti burzsoázia fejlettségi szintje. Mégis minden függetlenné vált ország szembekerül az imperialista gazdasági és politikai befolyás teljes felszámolásának, az egyenjogú helyzet kivívásának és elavult társadalmi-gazdasági viszonyok felszámolásának feladatával.

A soronlevő feladatok közül napjainkban alapvető a gazdasági függetlenségért vívott harc. Az imperializmus ugyanis az új politikai helyzettel, a megváltozott erőviszonyokkal számolva új típusú függőségi rendszerre törekszik. Céljai a következők: bevonni a fejlődő világban bőven rendelkezésre álló termelési tényezőket a tőke újratermelési folyamatába, vagyis újabb olcsó munkaerőforrásokhoz és egyéb előnyökhöz jutni, feltárni a fejlődő világban rejlő potenciális, gigantikus piaci lehetőségeket, ugyanakkor megőrizni a fejlett tőkés országok műszaki-tudományos monopóliumát, kiépíteni a gazdasági függőség új rendszerének megfelelő típusú politikai struktúrát, amelyben vezető szerepet a nemzeti burzsoázia képviselői és a reakciós politikai erők játszanak.

A fejlődő országok gazdasági függetlenségének és társadalmi felemelkedésének legfontosabb feltétele a kulturális és strukturális elmaradottság felszámolása. Azokat a termelőágakat kell fejleszteni, amelyek megalapozhatják ezen országok önálló fejlődését. Különösen fontos a földreform végrehajtása, az éhezés, a rosszultápláltság megszüntetése. Az ipar fejlesztése kulcskérdés.

Az önálló gazdasági fejlődés útja elképzelhetetlen a szocialista világrendszerrel való együttműködés nélkül. A szocialista országok egy része maga is végigjárta azt az utat, amely az imperialistaellenes nemzeti felszabadító harctól a szocialista forradalom megvívásáig vezet. A szocialista közösség országai a fejlődő világnak mindig felbecsülhetetlen segítséget nyújtottak a politikai függetlenségért vívott harcban, az egyenjogú gazdasági együttműködésben. Ezek a kapcsolatok a stabilitásra, a tervszerűségre, a kölcsönös előnyökre és segítségre épülnek. Ma már hazánk is képes olyan munkamegosztás kiépítésére a gazdasági függetlenségért küzdő, fejlődő országokkal, amely kedvező feltételeket teremt a partnerek termelőerőinek és társadalmi struktúrájának, harmonikus fejlesztéséhez. Szolidaritással, elkötelezettséggel kísérjük azokat a törekvéseket, amelyek a fejlődő országok felemelkedését célozzák. Erőnkhöz mérten részt kívánunk venni a jövőben is abban a demokratikus munkamegosztásban, amely a világ népeinek érdekeit szolgálja, s arra irányul, hogy leküzdje a szegénységet, a kiszolgáltatottságot, a nyomort és a gyengén-fejlettséget a volt gyarmati országokban.

A fejlődő országok politikai haladására a legnagyobb veszélyt a burzsoá nacionalizmus jelenti. Ha az egyébként egészséges nemzeti érzéseket, amelyeket évszázadokon át a gyarmatosítók elleni jogos gyűlölet táplált, a kispolgári reakciós és burzsoá erők kisajátítják, a maguk céljaira alkalmazzák, az nacionalizmussá fajul, s elzárkózáshoz, kizárólagossághoz, szeparatizmushoz, messianizmushoz vezet. Ez táplálja a szocialista országokkal szembeni bizalmatlanságot, az imperializmus elleni harc lebecsülését, azt a törekvést, hogy az osztályharcot megkerülve a világot „szegényekre és gazdagokra" osszák. Ez pedig a néptömegek alapvető jogainak tagadásához, létérdekeinek figyelmen kívül hagyásához vezet. Hogy kinek használ ez, arra Pham Van Dong, a Vietnami Szocialista Köztársaság miniszterelnöke mutatott rá az el nem kötelezett országok tavaly augusztusban megtartott colombói csúcsértekezletén: „A fejlődő országoknak gazdasági bajaikért csakis a tőkés nagyhatalmak — köztük a tegnapi gyarmatosítók — a felelősek, csakis és egydül az imperializmus, a neokolonializmus az, amely ellenállást fejt ki a fejlődő országok gazdasági felszabadító küzdelmével szemben. Ne feledjük, hogy a szocializmus volt az, amely megtörte az imperializmus világméretű gazdasági és politikai egyeduralmát és a lehetőségekhez képest növekvő támogatást nyújt a harmadik világnak. Logikus: az el nem kötelezett országoknak az az érdekük, hogy fejleszszék kapcsolataikat a szocialista országokkal."

A szocialista világrendszer, a nemzetközi kommunista és munkásmozgalom továbbra is harcot folytat valamennyi ország, s elsősorban a kevésbé fejlett országok gazdasági és társadalmi fejlődéséhez szükséges feltételek biztosításáért, olyan széles körű nemzetközi együttműködés megszervezéséért, amely elősegíti a fejlődő államok népeinek saját erőfeszítéseit a közöttük és a fejlett országok közötti különbségek felszámolásáért, minden államnak a korszerű tudomány és a technika vívmányaihoz való hozzájárulásáért, a nyersanyagok, a mezőgazdasági termények árai, valamint az ipari termékek árai közötti igazságos arány kialakításáért, a kereskedelmi kapcsolatok mindenfajta mesterséges korlátozás, hátrányos megkülönböztetés nélküli széles körű fejlesztéséért.

Tudjuk és hisszük, hogy mindez nemcsak az ő alapvető érdekeiket szolgálja, hanem előrelendíti a világforradalmi folyamatot, új erőket sorakoztat fel abban a történelmi harcban, amely a kapitalizmus és az előretörő szocializmus között folyik, s amelyben — nem kétséges — a szocializmus világáé lesz a végső győzelem.

Molát Ferenc

Ötezer gyerek juthat tejhez

Iskolatej-akciót indít a Mecsektej

A Vöröskereszt pécsi járási vezetőségének értekezlete

„Hamarabb jutnak a gyerekek alkoholhoz, mint tejhez" — ez az újpetrei vöröskeresztes nevelők szomorú tapasztalata. Már egy évtizede próbálják megoldani Baranyában, hogy a falusi iskolák tanulói is pasztőrözött tejhez jussanak. Ha nem is az egész megyében, de a pécsi járásban ez hamarosan megvalósulhat.

A Vöröskereszt pécsi járási vezetősége tegnapi értekezletén Lesnyik Jánosné a kacsótai Mecsektej üzem képviselője közölte az iskolák tanárelnökeivel az üzem felhívását: Az üzem saját kocsival, saját költségén az iskolákba szállítja a megrendelt tejtermékeket, még a nagyszünetig. Két, két és fél deciliteres csomagolású tej, illetve kakaó között lehet választani, amihez még szívószál is jár. Amit a gyerekek nem fogyasztanak el, másnap az üzem visszaveszi. A megfelelő tároláshoz hűtőpultokat vagy hűtőszekrényeket kölcsönöznek. Kereskedelmi áron adják a termékeket, így a megmaradt „haszon" az iskoláé.

A pécsi járás 21 körzeti iskolájának csaknem ötezer tanulója kaphat időben, kényelmesen tízóraira tejet!

*

A gyermekbalesetek megelőzéséről és a korszerű elsősegélynyújtásról tartott előadást dr. Gavri János mentőfőorvos. Kiemelte, hogy az élet megmentése a cél, így nem szakemberek képzése az elsődleges feladat, hanem a laikus elsősegélynyújtót megtanítani az újraélesztésre. Helytelen az a régi jelmondat: Hívd azonnal az orvost! Hiszen a gyorsaság életet ment: az eszközök nélkül tenni tudó segélynyújtókra van szükség. Ez azonban nem a Vöröskereszt egyedüli feladata, hanem a szülők, nevelők, vöröskeresztesek közös érdeke.

A munkaértekezlet résztvevői: pedagógusok, védőnők, ápolónők az itt szerzett tapasztalatok alapján készítik fel a gyerekeket az április közepén megtartott járási, illetve az április végi megyei elsősegélynyújtó és csecsemőgondozó versenyekre.

Gáldonyi M.

Például a garázs és műhely építése

Tanácsi rendelet készül az építési engedélyekről

Az egyszerűsítés nem vezethet anarchiához

Az építési engedélyezési eljárásról szóló új ÉVM-rendelet január közepén jelent meg a Magyar Közlönyben és április 1-én lép hatályba. Főbb vonásait lapunk január 28-i számában ismertettük.

— Vannak-e a rendelet szövegében olyan „apróságok", amelyek az eljárás egyszerűsítését segítik?

— Van ilyen is jónéhány — mondja dr. Buzánszki Béla, a pécsi városi tanács építésügyi és közlekedési osztályának osztályvezető-helyettese. — Például megkülönbözteti az állampolgár építtetőket és a közületi építtetőket. Ennek többek között a bejelentés alapján végezhető építési munkák körében van jelentősége: az állampolgárok számára bővebbek a lehetőségek. Ugyancsak az állampolgár érdekében egyszerűsíti az eljárást a rendeletnek az a pontja, amely arról rendelkezik, hogy a jogszabályban sem az engedélyhez, sem a bejelentéshez kötött, sőt az engedély és bejelentés nélkül végezhető építési munkák körében sem említett építkezéseket szintén engedély és bejelentés nélkül lehet elvégezni. Eddig ez éppen fordítva volt; amely építési munkáról nem rendelkezett a jogszabály, azt építési engedélyhez kötöttnek kellett tekinteni.

Az állampolgároknak kedvező újítás az is, hogy az építkezési ügyekben a szakhatóságok esetleges hozzájárulását az építésügyi hatóság köteles beszerezni, kivéve a közművállalatok nyilatkozatait.

— Jelenleg sok bosszúságot okoz az építtetőknek az építési jogosultság igazolása, amely csak telekkönyvi szemlével lehetséges.

— A megszerzett tulajdon telekkönyvi átvezetése jelenleg nagyon hosszadalmas eljárás, legalább fél évig eltart. Az új jogszabály szerint az építési jogosultságot nemcsak telekkönyvi szemlével, hanem jogerős hagyatékátadó végzéssel, bírósági vagy államigazgatási határozattal és telekkönyvi bejegyzésre alkalmas szerződéssel is igazolhatja az építtető.

— Némiképpen ijesztőnek tűnik a rendelet azon szakasza, amely a bejelentés alapján végezhető munkák közé sorolja például a pöcegödör, szemétgyűjtő, tárgya- és trágyalétároló és a szennyviztároló építését is. Hogyan lehet ezt egy ekkora városban, mint Pécs, megengedni?

— A rendelet általános érvénnyel készült, ilyen részletességgel nem tesz különbséget város és falu között. Természetesen egy városban az előbb említett építési munkákat csupán bejelentés alapján elvégezni óhatatlanul anarchiához vezetne. A rendelet 5. §-a azonban kimondja, hogy ha azt a terület jellege szükségessé teszi, a tanácsrendelet az egyébként bejelentés alapján elvégezhető építő munkákat is engedélyhez kötheti. Evvel a jogszabály adta lehetőséggel városunk tanácsa is élni fog. A rendelettervezet, amellyel már foglalkozik az építésügyi osztály, nem lesz hosszú, csupán körülbelül egyoldalas felsorolás, hogy Pécs területén milyen jellegű épületekhez kell a rendeletben foglaltakon túl építési engedély.

— Várhatóan mik szerepelnek majd a tanácsrendelet felsorolásában?

— Csak egy-két példát említek. A rendelet bejelentés alapján végezhető építési munkák közé sorolja bizonyos melléképületek, építmények létesítését. Mi a rendelettervezetben javasolni fogjuk például, hogy a melléképületnek számító garázs, nyárikonyha, műhely, árusító pavilon, istálló, ól stb. építése engedélyhez legyen kötve Pécsett.

Az április 1-én hatályba lépő miniszteri rendelet egyébként kimondja, hogy „rendelkezéseit az első fokon még el nem bírált, folyamatban levő ügyekben is alkalmazni kell".

Dunai Imre

Munka és művelődés

Felhívás a szocialista brigádokhoz

Az MSZMP Pécs városi Bizottsága, Pécs megyei város Tanácsa, a Szakszervezetek Baranya megyei Tanácsa, a KISZ Pécs városi Bizottsága és a Doktor Sándor Művelődési Központ 1977-re MUNKA ÉS MŰVELŐDÉS elnevezéssel meghirdeti a termelő üzemek szocialista brigádjainak kulturális mozgalmát.

Célunk, hogy tartalmi segítséget adjunk a szocialista brigádok vállalásainak tervezéséhez és teljesítéséhez; hogy egész éves programot biztosítsunk a munkásművelődés előmozdítása érdekében; hogy politikai, gazdasági és kulturális életünk legfontosabb kérdéseire, eredményeire irányítsuk a figyelmet.

A MUNKA ÉS MŰVELŐDÉS-mozgalmat szakaszosan, egy-egy évre szólóan hirdetjük meg. Első fázisban a nevező brigádok önállóan, üzemi támogatással, a város közművelődési intézményeinek segítségével, kulturális és politikai életünk jelenségeinek figyelemmel kísérésével *készülnek* az üzemen, vállalaton belüli *vetélkedőkre*. A versenyek és a városi döntők megrendezésére a második fázisban kerül sor.

Mozgalmunkba kapcsolódhat városunk valamennyi termelő üzemének szocialista és a szocialista címért küzdő brigádja. Azok a brigádtagok vehetnek részt a vetélkedőkön, akiknek iskolai végzettsége érettségi-nél nem magasabb.

A MUNKA és MŰVELŐDÉS-mozgalom négy témában szólítja fel vetélkedésre a résztvevőket:

— politikai,
— szakmai,
— természettudományos és
— művészeti kérdésekben.

Felhívjuk a szocialista címért küzdő és a szocialista brigádokat, hogy

— tanulmányozzák a MUNKA ÉS MŰVELŐDÉS programját;

kulturális vállalásaikba építsék bele a mozgalom témáit;

— nevezzenek be a MUNKA ÉS MŰVELŐDÉS-mozgalomba, adják le nevezési lapjukat a szakszervezeti bizottságuknál. A szakszervezeti bizottságok a nevezési lapokat összegyűjtve küldjék meg a Doktor Sándor Művelődési Központnak (7601 Pécs, Pf.: 312) február 15-ig.

— a felkészüléshez kérjük az üzemi értelmiség segítségét;

— készüljenek fel olvasással, színház-, képtár-, múzeum- és mozilátogatással, ismeretterjesztő és művészeti rendezvények látogatásával az üzemi és városi vetélkedőkre!

Felkérjük az üzemek párt- és tömegszervezeteinek vezetőit, gazdasági vezetőit, hogy a brigádok körében népszerűsítsék a mozgalmat, segítsék a brigádok folyamatos felkészülését, segítsék a brigádokat az üzemen belüli és a városi közművelődésben való részvételben.

Kérjük az üzemek, vállalatok szakszervezeti és KISZ-bizottságait, hogy a gazdasági vezetőkkel közösen szervezzék meg, illetve bonyolítsák le az üzemi vetélkedőket.

MSZMP Pécs városi Bizottsága
Pécs m. város Tanácsa
Szakszervezetek
Baranya megyei Tanácsa
KISZ Pécs városi Bizottsága

...és knédli minden mennyiségben

Pilseni sör-vacsorák

Az urquellt az egész világ ismeri Oscar-díjas mesterszakács receptjei



A fehéringes pincérfiúk zöld kötényt akasztottak a nyakukba, a lányok cseh népviseletbe öltöztek, az asztalokra kockás abroszokat terítettek, a fal mentén egy rögtönzött söntést rendeztek be, ahol csapolják a kellemesen kesernyés, kemény habos pilseni sört, ezen a héten minden este a Nádor-étteremben. A „Pilseni sörvacsorák" étlapja is kész már, amelyen cseh nemzeti ételek szerepelnek. Például: pilseni sonkarolád, brünni hússaláta, körített brinza, urquell aprópecsenye, aztán prazdroj sertésérmék, vágselyei sertésbordák, tátrai húsoskáposzta, znojmói hagymás rostélyos és persze sztrapacska, esetleg gombóc Vikarska módra. És még valami: knédli, minden mennyiségben . . .

– Vagyis gombóc . . .

– Nem gombóc, hanem knédli. Ez egészen más – mondja a Budapest-étterem konyhafőnöke, Kovács István, aki egy másik neves budapesti üzletnek, a Rózsadomb-étterem konyhafőnökével, Balassa Istvánnal érkezett Pécsre, hogy a cseh nemzeti ételekből egy kis ízelítőt adjon a Nádor Szálló vendégeinek. – Nálunk a zsemlegombócot kedvelik, ezt nagyjából mindenki ismeri. A knédli viszont lisztből, burgonyából, tojásból készül, sóval, törött-borssal ízesítve. A tésztát jól össze kell dolgozni, majd utána hengeralakúra formázni, fehér textil-szalvétába becsavarni, átkötni és forrásban lévő vízben egy órát párolni.

– Hol tanulták meg önök a cseh konyha receptjeit?

– Tárgyik Sándor mesterszakácstól, aki egyébként Csehszlovákiában született, de Budapesten dolgozik. Kitűnő szakember, amit az is bizonyít, hogy az általa vezetett magyar szakácscsapat a frankfurti világversenyen a közelmúltban Oscar-díjat kapott, amelyet az Astoria-szálló kirakatában ki is állítottak.

– Hogyan neveztek be a Nádor–Pannónia Szálló gasztronómiai heteire?

– Tavaly a Nádor és a Pannónia szakácsai mutatkoztak be nálunk a Budapest szállóban, többnyire baranyai, táji jellegű ételekkel és mi most ezt viszonoztuk.

A Rózsadomb-étterem üzletvezetője, Medvei József elmondotta, hogy a Pilseni Sörgyárral 1975 óta tartják a kapcsolatot a MONIMPEX és a cseh KOOSPAL révén.

– Üzletünkben zömében pilseni csapolt és üveges sört árusítunk. Vendégeink nagyon megszerették a cseh sört.

Az esti nyitáskor, pontosabban a vacsora után a pécsi vendégek – szemmel láthatóan – szintén megkedvelték a világhírű pilseni söröket. A „világhír" nem túlzás. A Pilseni Urquell sört 5 földrész mintegy 80 országába szállítják. Egy színes nyomású prospektus ismerteti a pilseni sör történetét. Magát a várost II. Venczel király alapította 1295-ben, s mint szabad királyi város, a szokásos kiváltságok mellett megkapta az előjogot a sörfőzésre.

A sörfőzés egyébként már vagy 6 ezer éve ismeretes, erre utalnak bizonyos sumér eredetű dokumentumok is. Az első sör valószínűleg mézből készült, amelynek régi neve cervesia volt. Ezt váltotta fel az állattenyésztéssel foglalkozó népek által készített erjesztett, alkoholos ital, mint például a kumisz (kancatejből), aztán a kefir, (tehén vagy kecsketejből). Később, amikor a népek állandó lakhelyeken letelepedtek és földművelésre tértek át, azután már lisztes terményekből igyekeztek alkoholos italt előállítani, sör készítésére felhasználni. Így készült rizsből az indiai „cangé", a kínai „dzsu", a japán „sakhi", a török „bozá", muharból a románok „braha" nevű itala, aztán lisztből a görög „zitum".

Mindezeket csak „adalékként" említettük meg, a „Pilseni sörvacsorák" alkalmából.

R. F.

Bemutató pénteken

Alfred Jarry: Übü király

A leeresztett bársony függöny előtt frakkos, cilinderes úr énekel. Halkan, finoman. Minden az eddig megszokott, meghitt békés színházi hangulatot árasztja. Még csak találgatunk; vajon mit látunk? A cím: Übü király, vajon mit takar? Történelmi drámát; komikus remekművet; vagy éppen maró gúnnyal töltött, bennünket fricskázó abszurd játékot? Aztán felgördül a függöny — valahonnan a mélyből megszólal egy félelmetes hang és a díszletet alkotó csatornákon keresztül megérkezik a két főszereplő, Huszár László és Pásztor Erzsi.

— A magyar színjátszásban meglehetősen ismeretlen avantgarde színházat játszunk — mondja Huszár László. — A műnek rendkívül szokatlan az egész formája, stílusa, játékrendszere. A nézőnek el kell fogadnia az újfajta játékszabályt, ha végig akar jönni velünk a darabon. Formailag a színpadtól a nézőtérig, a páholyokig mindenhol folyik a játék. Folyamatosan és egyre jobban sokkoljuk a nézőt azzal, hogy állandó tükröt tartunk elé, ezzel a totális színházzal.

— A rosszabbik, sokszor még magunk előtt is takargatott énünket látjuk viszont a színpadon. A színész, tehát a jó szerepformálás végett is, önvizsgálatra kényszerül. Mi az, ami bennem is megvan Übü jellemvonásából, ami már nem is „szerep", hanem részben vagy egészben „én" vagyok?

— Megpróbáltam leküzdeni a gátlásokat, és saját énemet az eddig átélt és felélt kicsinyességemet és egyéb „übüs" jellemvonásaimat is belevinni a szerepbe. Segítettek az eddig megformált karakterek és azok az eszközök is, amelyeket pályámon megtanultam.

Decemberben volt 80 esztendeje, hogy az Übü király nagy botrányt kavart Párizsban, polgárpukkasztó stílusával, mondanivalójával. A rendező Paál István azt a gondolati csomópontot kereste — 80 év után —, amelyből kiindulva Übü királyt korunk egyik lehetséges emberi magatartás formájának megtestesítőjévé teszi. A szintén Paál István rendezte Caligula emléke a kegyetlen színház képe, még belénk borzad. Az Übü király is kegyetlen. Vagy mellette vagy ellene, csak egyet nem lehet; érzelemmentesen, közönyösen felkelni a székről.

Varga Ágnes



Könyvek az Ady-centenáriumra

Könyvkiadásunk is méltón ünnepli Ady Endre születésének 100. évfordulóját: ismét napvilágot látnak a forradalmár alkotó költeményei, prózai írásai, s jónéhány idegen nyelvű kiadvánnyal az országhatáron túlra is eljut Ady művészete.

Máris siker a könyvesboltokban Dénes Zsófia, „Élet helyett órák" című munkája, amely a Magvető Zsebkönyvtár sorozatban jelent meg harmadik kiadásban.

A legszebb Ady versekből spanyolul készül válogatás Tóth Éva szerkesztésében, a költeményeket David Chericián, kubai költő fordította, nagy nyelvi bravúrral. A válogtásba került egyebek közt az „Új vizeken járok", a „Harc a nagyúrral", a „Hortobágy poétája", a „Dózsa György unokája" című költemény. Könyvtörténeti érdekesség lesz az évfordulóra megjelenő mini-könyv, amely a „Párizsban járt az ősz" című költeményt tartalmazza, 13 nyelven.

Növényvédelem

Gyomirtószerek kis csomagolásban

Az idén tavasszal többféle gyomirtószert kíván a kereskedelem kis csomagolásban forgalomba hozni. A kisüzemek részére is engedélyezett szerek az elmúlt években a nagytételes kiszerelés miatt nem kerülhettek a növényvédőszert árusító boltokba, mert valamennyi vegyszert csak eredeti csomagolásban, felirattal, használati utasítással ellátva szabad forgalmazni.

Több termelő „kerülő" úton vásárolt nagyobb tételt, amit a társai között szétosztott. A jogszabályellenes ténykedésnek a vége gyakran az lett, hogy a felirat nélküli vegyszermaradékot bizonyos idő elmúltával nem ismerték fel. A jelenleg forgalmazott növényvédőszereket szín alapján már nem lehet elkülöníteni. A jogosan felmerült igényeket igyekszik a kereskedelem azzal orvosolni, hogy 8—10 gyomirtószert kis csomagolásban forgalmaz. Fel kell hívni a kisüzem és házikert tulajdonosok figyelmét, hogy a vegyszerek a nagyüzemek részére készülnek elsősorban. A nagyüzemek személyi és technikai szintje magasabb fokon áll, a vegyszer miatti károsodások, hatástalanságok évről évre csökkennek.

Amikor lehetővé válik az ipar jelenleg legmodernebb, szakértelem hiánya esetén legveszélyesebb termelési eszközének alkalmazása a kisüzemben, a felhasználóknak az előzőleg kézi gyomirtásra, kapálásra fordított idő jelentős részét önképzésre kell fordítani. A szakkönyvek, szakfolyóiratok, használati utasítások áttanulmányozása előtt ne vásároljunk és ne alkalmazzunk gyomirtószert. A tévedés minden esetben hatástalanságot, vagy jóvátehetetlent kárt okoz. Kisüzemben gyomirtószert csak akkor alkalmazzunk, ha más lehetőség nincs, és teljesen tisztában vagyunk a céllal, a várható eredménnyel.

Az ipar által tudományos alapon előállított gyomirtószerek csak a használati utasításban előírt alkalmazás esetén adhatnak kifogástalan eredményt.

A növekvő szakértelem, a pontosabb gépek egyre biztonságosabbá teszik a kisüzemekben is a termelést.

Az előzetes tájékoztatás szerint 1977 tavaszán a következő gyomirtószerek kaphatók:

Afalon 10 és 30 dkg-os, Aktikon 10 és 30 dkg-os, Aresin 0,5 kg-os, Gramoxone 0,5 és 1 literes, Hungazin 1 kg-os, Kerb 50, 15 dkg-os, Malorán 30 dkg-os, Merkazin 0,5 kg-os, Satecid 1 kg-os és Thenorán 0,5 kg-os kiszerelésben.

A következő növényvédelmi cikkben a fenti vegyszereket részletesebben ismertetjük.

Frank József dr.

A Mecseki Szénbányák felvesz:

18—35. éves férfi munkavállalókat föld alatti CSILLÉS, SEGÉDVÁJÁR, VÁJÁR, LAKATOS munkakörbe.

35 ÉV ALATTI ÚJ DOLGOZÓINKAT legalább egyéves föld alatti munkaviszony után

Pécsett 1 év, Komlón 2 év MÚLVA, KÉSZPÉNZBEFIZETÉS NÉLKÜL RENDKÍVÜL ELŐNYÖS ANYAGI FELTÉTELEK MELLETT JUTTATJUK LAKÁSHOZ.

A lakáskiutalás feltétele: 10 éves föld alatti munkaszerződés. A lakáskiutalásig kényelmes munkásszállói elhelyezést és kedvezményes, teljes ellátást biztosítunk Komlón, illetve Pécsett.

Címünk: MECSEKI SZÉNBÁNYÁK MUNKAÜGYI OSZTÁLYA 7629 PÉCS, KOMJÁT ALADÁR U. 5.

Dolgozókat felvesznek

A Baranya megyei AGROKER Vállalat felvételt hirdet műtrágya- és növényvédőszer raktárába, két raktári dolgozó számára, azonnali belépéssel. Munkaidő heti 40 óra. Jelentkezés a vállalat műtrágya és növényvédőszer osztály vezetőjénél, naponta 7,30 órától 16,00 óráig. Cím: Pécs, Megyeri út 64. (305)

A BÁNYÁSZATI Utókezelő és Éjjeli Szanatórium (Komló—Sikonda) pályázatot hirdet egy gazdasági csoportvezetői állásra. Az állás elnyeréséhez KÁLÁSZ képzettség és költségvetési gyakorlat szükséges. Megfelelő szakképzettséggel rendelkezők pályázatát kérjük az intézet igazgató-főorvosa címére benyújtani. (264)

TAKARÍTÓNŐKET felveszünk. Jelentkezés: Pécsi Szolgáltatóipari Vállalat, Endresz György utca 2., munkaügy. (324)

KŐMŰVESEKET, villanyszerelőket, lakatosokat, festőket, segédmunkásokat felveszünk. Baranya megyei Élelmiszerkereskedelmi Vállalat műszaki osztály, Pécs, Rákóczi út 50. sz. (299)

IPARI mérlegképes képesítéssel, több év gyakorlati évvel rendelkező, hálózati revizorokat felveszünk. Gyakorlati idő, munkahely és fizetési igény megjelöléssel. „Gépkocsival rendelkezők előnyben" jeligére kérjük a jelentkezéseket a Sallai utcai hirdetőbe. (50229)

SZÁMVITELI gyakorlattal rendelkező gépkönyvelőt keresünk azonnali belépéssel, az eddigi munkahelyek és munkakörök megjelölésével. Fizetési igény feltüntetésével kérjük a jelentkezést „Szolgáltató vállalat" jeligére a Sallai utcai hirdetőbe leadni. (50230)

GYAKORLOTT gyors- és gépírónőt, valamint teljesítményelszámolókat pécsi és szigetvári munkahelyre felveszünk. Jelentkezés: önéletrajzzal. Pécs, Baranya meavei Állami Építőipari Vállalat, Rákóczi út 56., személyzeti és oktatási osztályon. (308)

TELJESÍTMÉNYFELMÉRŐ-elszámoló munkakörbe középfokú iskolai végzettséggel rendelkezőt felvesz a DDGÁZ Termelő Üe. Felszabadulás u. 107., üzemgazdasági csoport. Mélyépítési gyakorlattal rendelkezők előnyben. (50227)

A PÉCSI Keményítőgyár felvesz közgazdaságiban érettségizett dolgozót bérelszámolói munkakörbe. Jelentkezni lehet: Pécs, Bolgár Néphadsereg útja 47. szám alatt. (50214)

A BÁNYÁSZATI Aknamélyítő Vállalat Mecseki Körzete felvételre keres érettségivel rendelkező pénztárost, valamint általános adminisztrátort. Fizetés: a kollektív szerződés szerint. Jelentkezés: Pécs, Alkotás utca 3. (61028)

FELVESZÜNK értékkönyvelőt közgazdasági technikumi végzettséggel, legalább 3 éves gyakorlattal, készáru raktárost, középfokú végzettséggel rendelkező műszaki ügyintézőt, valamint asztalost, rakodót, kályhafűtőt, udvarost, férfi és női betanított és segédmunkásokat. műhelytakarítót. Pécsi Bútorgyár Pécs, Somogyi Béla út 6. sz. (275)

A TANÁRKÉPZŐ Főiskola pszichológiai tanszéke mechanikusi állást hirdet. Jelentkezhetnek elektrotechnikusi képesítéssel rendelkezők. Jelentkezni lehet: a tanszéken pénteken és szombaton 12—13 óráig. (327)

A BAKSAI Ezüstkalász Mgtsz felvételre keres hálózati villanyszerelőket, lakatosokat tmk-munkára. Bérezés: az érvényben lévő bérszabályzat szerint. Jelentkezni lehet minden munkanap, Baksa, Rádfapuszta üzemegység, iroda. (50219)

MECHANIKAI és elekromüszerészt felveszünk. Pannónia Sörgyár. (216)

A BARANYA megyei Állattenyésztési Felügyelőség PÁLYÁZAT-ot hirdet szarvasmarhatenyésztési körzeti felügyelői munkakör betöltésére a szigetvári járás területére. A pályázatot egy db kézzel írott önéletrajzzal a Baranya megyei Állattenyésztési Felügyelőségen (7625 Pécs, Hunyadi J. út 54. sz.) személyesen vagy levél útján lehet benyújtani. Nagyüzemi gyakorlattal rendelkezők előnyben! (286)

MŰSZAKI ügyintézői munkakörbe érettségizett férfi munkaerőket felvesz azonnali belépéssel a Pécsi Geodéziai és Térképészeti Vállalat I. Felmérési Osztálya. Jelentkezés: Légszeszgyár utca 17. alatt az osztályvezetőnél. (300)

A II. SZ. SEBÉSZETI Klinika takarítónőt keres felvételre. Jelentkezés a klinika főnővérénél. (42877)

A TITÁN Kereskedelmi Vállalat Baranya megyei Kirendeltsége felvesz háztartásfelszerelési, vas- és műszaki eladókat, valamint raktári segédmunkásokat és árukísérőket. Jelentkezés: Pécs, Megyeri út 59. Raktárbázis. Munkaügy. (219)

SZÖVŐÜZEMUNKBE szakképzett és szakkézetlen szövőnőket azonnal felveszünk. A betanitást vállaljuk. B. m. Háziipari Szövetkezet Pécs, Dérvné u. 35. (50211)

KERESKEDELMI vállalat felvesz pénztárost, valamint gépkönyvelői gyakorlattal rendelkező könyvelőt. Jelentkezéseket a Hunyadi úti hirdetőbe „Mielőbbi belépés" jeligére kérjük. (281)

ERŐSÁRAMÚ villanyszerelőket és asztalosokat keresünk felvételre. Jelentkezés: B. m. Vendéglátó Vállalat, Pécs, Doktor S. u. 33. (256)

ELŐADÓI-adminisztratív munkakörbe gyors és gépírni tudó női munkaerőt keresünk, február 15-i belépéssel. Önéletrajzot kérjük leadni „Társadalmi szerv" jeligére a Hunyadi úti hirdetőbe. (181)

KÖZÉRDEKŰ

NEMZETKÖZI gasztronómiai hetek 1977. Pilseni vacsorák a Nádor Éttoremben. Asztalfoglalás 11-477 telefonon.

AZ ORSZÁGOS Rendező Iroda február 14-én fél 6 és fél 9 órakor előadást tart a Nemzeti Színházban. Fellép az Apostol együttes, Bódy Magdi, Keresztes Tibor. Jegyek válthatók a Filharmóniánál (Színház tér 2. sz.).

LAKÁS—INGATLAN

Bérbeadó 3500 négyszögöl szántó Pécs mellett. Érdeklődni: Vadász, Rákóczi út 60 (délután).

Elcserélném uránvárosi, másfél szobás, távfűtéses, PIK lakásomat belvárosi 1 vagy 2 szobás komfortosra. „I. emeletig" jeligére a Sallai utcai hirdetőbe.

Elcserélném kétszobás, összkomfortos, belvárosi, tröszti lakásomat kisméretű másfél szobásra, vagy egyszobás, összkomfortra. Pécs, Frankel Leó u. 14. földszint 1. ajtó.

Uránvárosi, 2½ szobás, tanácsi, nagyméretű, nem panel házfelügyelőit cserélnék egy 1½ és egy 1 szobásra, térítéssel. „Házfelügyelői is lehet" jeligére a Sallai utcai hirdetőbe.

Dolgozó nő idősebb néninél albérletet keres, 8 éves kislánnyal. Cím: Ifjúság u. 6. Pápista Ferencné.

Fiatal házaspár lakrészt vagy fürdőszobás albérletet keres 1½—2 évre. „Tanárnő" jeligére a Sallai utcai hirdetőbe.

Abaligeti közművesített víkendtelkemet eladnám, tervrajz és építési engedéllyel, kevés építési anyaggal. „60 000" jeligére a Sallai utcai hirdetőbe.

Családi ház eladó konyhakerttel és melléképületekkel. Azonnal beköltözhető. Pécs, Nagyárpád, Kemény Zsigmond u. 93. Érdeklődni lehet: egész nap.

Családi ház építésére alkalmas 220 négyszögöles telek, Nagy-Szkókóban eladó. Érdeklődni: Bányai, Jogász u. 2. Telefon: 16-576.

Házhely eladó. Pécs III. kerület, Fülemüle u. 11. Érdeklődni egész nap.

Eladó Málna utcai, magánrendelkezésű garázs, költözködés miatt, sürgősen. Érdeklődni: 17 óra után, 10-307 telefonon.

Kertes családi ház plusz házhely eladó. Bonyhád, Fürst Sándor u. 13.

24-es buszvégállomástól 5 percre 604 négyszögöl telek eladó, megosztva is. Érdeklődni: Kertváros, Krisztina tér 21. 7. emelet 28-as ajtó.

Családi ház beköltözhetően, 700 négyszögöl telekkel, gazdasági épületekkel eladó. Érdeklődni: mindennap. I. ker., November 7. u. 42.

Eladó pellérdi hegyen 103 négyszögöl szőlő, pincével, faházzal. — „Adómentes" jeligére a Sallai utcai hirdetőbe.

Befejezés előtt álló nyaraló Tóparti utca 41. szám alatt eladó. „Sikondán van" jeligére a Sallai utcai hirdetőbe.

Jól termő szőlő — 400 négyszögöl — pincével, lakható épülettel eladó. Érdeklődni lehet: Kozármisleny, Rákóczi u. 10.

Garázst — garázslehetőséget — vennék, Jánosutcához nem messze. Érdeklődni: 17 óra után, 15-101 telefonon.

300 négyszögöl szántó, kis faházával eladó. Érdeklődni: Pécsújhegy, Deák F. u. 2.

Kozármisleny, Rákóczi u. 10. számú, 550 négyszögöl házhely, gyümölcsfákkal eladó. Köves út, villany van.

Cserdi 36-os számú ház, beköltözhetően eladó. Érdeklődni: Pécs, Mályva u. 15/B.

Lakásmegoldást keresek 100 000 Ft kp plusz OTP-vel. „Házaspár" jeligére a Sallai utcai hirdetőbe.

Szoba-konyha, külön bejáratú lakrész, gyermektelen házaspárnak üresen kiadó. Pécs, Endresz Gy. u. 42. 17 óra után.

2 szoba, összkomfortos lakásmegoldást keresek, 160 ezer kp plusz OTP átvállalással. „Gábor" jeligére a Sallai utcai hirdetőbe.

300 n-öl 4 éves lugasszőlő és gyümölcsös, pincével, teljes felszereléssel eladó. Érdeklődni: Szigeti út 21. Ladányiék.

Bári üdülőterületen, országút mellett, 200 négyszögöl szőlő, víkendtelek eladó. Mohács, Terv utca 6. Jeszenszky.

Kétszobás, uránvárosi, távfűtéses, összkomfortos, szövetkezeti lakás eladó. „Béke" jeligére a Hunyadi úti hirdetőbe.

Somberek, Rákóczi út 25. sz. felújított családi ház, két családnak megfelelő, beköltözhetően olcsón eladó.

Balatonlellén, vízparti társasnyaralóban (Tünde társasnyaraló), egyszobás, földszinti lakrész eladó. Dr. Herger András, Mohács, Sallai utca 43.

Pécs, Kertváros, Vig utca 21. számú kertes családi ház beköltözhetően eladó.

Kettőszoba, összkomfortos, OTP öröklakás eladó. Pécs, Kodály Zoltán utca 10. földszint 3.

Lothárd, Ady Endre út 27. sz. kettőszoba-konyhás ház, telekkel eladó. Érdeklődni: Lothárd, Ady Endre u. 20. Varga.

Kettőszobás, komfortos utcai házrész beköltözhetően eladó. Érdeklődni: Zrínyi utca 6. délutáni órakban.

Eladó 6 szobás ház, 3 szoba komfortos átadó. Jozsef Attila utca 36. Vargha, felső csengő.

ADÁS — VÉTEL

1000-es Wartburg alkatrészenként is eladó. Érdeklődni: Megyei Kórház, garázs. Pécs, Rákóczi út 2.

Eladó egy igáskocsi, 70—80 mázsa széna Szabadszentkirályon, Petőfi Sándor u. 17. szám alatt.

PB gáztűzhely, teljes felszereléssel eladó. — Pécsújhegy, Nagykozári u. 12/1. 17-es busz volt végállomásánál.

MODERN GARNITÚRÁK 3580 Ft-tól részletre VAJTA kárpitosnál, **PÉCS, Déryné u. 11.**

CR rendszámú, 850-es FIAT eladó. Komló, Gárdonyi u. 28.

Eladó 2 db keltetőgép, 2000 és 720 tojásos, továbbá 2 kézi szövőszék. Érdeklődni: Szava, Kossuth u. 116.

PEUGEOT 404, normálbenzines, felújítva —, műszakival — eladó. Dallos László, Hird, Szabadság u. 45.

Szőlőoltvány tavaszi szállításra megrendelhető. Olasz rizling, bánát rizling, rizling szilváner, muskátotonel, mézesfehér, kékfrankos, kocsisirma szerémi zöld, zalagyöngye, saszla, csabagyöngye, pannónia kincse, irsai olivér, szőlőskertek, kardinál, paszatuti, itália, hamburg muskotály. — Szállítás, csomagolás díjtalan. Ára fajtakülönbség nélkül: 12,— Ft, másodrendű 6,— Ft. Gyöngyös, Pf.: 127.

Bécsi mechanikás zongora eladó. Érdeklődni: Bakor Izsóné, 1136 Budapest, Fürst Sándor út 46.

Antik kanapé, kisméretű kristály csillár eladó. Madách Imre utca 14. (Középső csengő.) Megtekinthető péntektől.

Figyelem, nyúltenyésztők! Vasrácsos, 16 férőhelyes anyás, 64 férőhelyes hízóketrec, önitatóval, önetetővel ellátva olcsón eladó. Bikal, Zrínyi út 16. Bakó.

250 db meleaágyi ablakkeret eladó. Érdeklődni: Lánycsók 5-ös telefonon lehet.

Két db olajkályha eladó. Nagyárpád, Kultúrház utca 18. Érdeklődni 17 óra után.

Egy darab héthónapos üszőborjú eladó. Magyarszék, Kossuth Lajos út 25.

Volkswagen motor és sebességváltó eladó. — Szőlő utca 59. Telefon: 12-352.

Bélyeggyűjteményemet kedvezően eladnám 1959-től postatisztán. — Telefon: Mohács: 386.

Jazz-orgona tanárt keresek. Ajánlatokat: „Zene" jeligére a Hunyadi úti hirdetőbe.

VEGYES

Esküvőre mindent megvásárolhat egy helyen! Esküvői Kellékek Szaküzlete, Pécs, Jókai tér 9.

Vendéglátóipari főiskolát végzett nő, 7 éves hálózati és üzemgazdasági gyakorlattal, munkahelyet változtatna. — Válaszokat: „Állandó délelőtt" jeligére a Sallai utcai hirdetőbe.

Fűtött garázs kiadó. Alkotmány u. 71/B, II/9. Érdeklődni: 17 óra után.

GARANCIÁVAL VILLANYSZERELÉST vállalok, egy évig, nyaralót két évig. Dombóvári István, Kaposszekcső, Szőlőhegy, Árpád út 26.

HALÁLOZÁS

Fájdalommal tudatjuk, hogy drága édesanyánk, anyósunk, nagyanyánk és dédanyánk,

ÖZV. KÁSZ NÁNDORNÉ

Rumszauer Veronika 88 éves korában csendesen elhunyt. Temetése február 12-én, szombaton 2 órakor lesz a máriakéméndi temetőben. A gyászoló család.

ÖZV. SCHVEICZER JÁNOSNÉ

volt kozármislenyi lakos, 1977. febr. 6-án elhunyt. Temetése február 10-én, ma délután 14 órakor lesz a pécsi temetőben.

Mély fájdalommal és megrendüléssel tudatjuk, hogy

EKKER JÓZSEF,

a Mecseki Kultúrpark dolgozója 30 éves korában tragikus hirtelenséggel elhunyt. Szeretett munkatársunk temetése február 11-én fél 1 órakor lesz a pécsi központi temetőben. A Mecseki Kultúrpark dolgozói.

Szomorú szívvel értesítem azokat, akik ismerték és szerették, hogy drága édesanyám,

ÖZV. VÁG KÁLMÁNNÉ
Hruska Margit

békésen viselt, hosszú szenvedés után február 7-én, 91 éves korában, csendesen elhunyt. Temetése február 14-én, fél 3 órakor lesz a temetőkápolna kriptájában. Gyászoló leánya: Vág Mária.

KÖSZÖNET

Fájó szívvel mondunk köszönetet mindazoknak, akik felejthetetlen férjem és édesapám,

LŐRINCZ FERENC
gépkocsivezető

temetésén megjelentek, koszorúk, virágok küldésével fájdalmunkat enyhiteni igyekeztek. Külön köszönetet mondunk a MÉV Volga szocialista brigád tagjainak, a vállalat vezetőségének a szép temetés megrendezéséért. A bányász zenekarnak, a ház lakóinak, ismerősöknek, jóbarátoknak, akik fájdalmunkat enyhiteni bármi módon igyekeztek. Gyászoló felesége, fia és családja.

Köszönetet mondunk mindazoknak, akik utolsó útjára elkísérték

TÓTH ISTVÁNT.

Külön köszönetet mondunk a rokonoknak, munkatársainak, főnökeinek, barátoknak, ismerősöknek, akik virágok küldésével fájdalmunkat enyhiteni igyekeztek. A gyászoló család.

Hálás köszönet a melegszívű ismerősöknek és a lépcsőház lakóinak, áldott emlékű édesanyánk,

SEEMANN SÁNDORNÉ

halálakor tanúsított együttérzésükért. A gyászoló Kálmán család.

Hálás szívvel mondunk köszönetet mindazoknak, akik felejthetetlen, drága halottunk,

ID. MERKL GYÖRGY

temetésén részt vettek, virágok, koszorúk és táviratok küldésével fájdalmunkat enyhiteni igyekeztek. Külön köszönet a Konzum Áruház és a DÉLKŐ Vállalat vezetőségének és dolgozóinak. A gyászoló család.

Hálás szívvel mondunk köszönetet minden kedves testvérnek, rokonnak, ismerősöknek és szomszédoknak, akik felejthetetlen édesanyánk,

ÖZV. BÁLINT FERENCNÉ
Opova Mária

temetésén részt vettek, koszorúk és virágok küldésével fájdalmunkat enyhiteni igyekeztek. Külön köszönetet mondunk a Tolna—Baranya megyei Téglaipari Tröszt és a központi javítóműhely dolgozóinak az általuk küldött koszorúkért. Gyászoló fiai, menye és unokája.

Hálás szívvel mondok köszönetet mindazoknak, akik drága édesanyám,

CZERLYENÁCZ KAROLA

temetésén részt vettek, koszorúk és virágok küldésével mély fájdalmamat enyhiteni igyekeztek. Gyászoló leánya.

Hálás szívvel mondunk köszönetet mindazoknak, akik felejthetetlen drága halottunk,

BICZÓ GYULA

temetésén megjelentek és fájdalmunkat enyhiteni igyekeztek. Külön köszönet a kedves rokonoknak, jóbarátoknak, volt munkatársaknak, ismerősöknek, a belvárdgyulai tsz vezetőségének, a MÉV Kut. M. üzem geodézia csoport dolgozóinak. A gyászoló család.

Köszönöm mindazoknak, akik részvétüket édesanyám temetésén megjelenésükkel vagy más módon kifejezték. Jambrich Kázmér.

Hálás szívvel mondunk köszönetet minden kedves rokonnak, jóbarátnak és ismerősnek, akik szeretett halottunk,

HURKÓ JÓZSEF

hirdi lakos temetésén megjelentek, koszorúk és virágok küldésével bármi módon részvétüket nyilvánították és osztoztak gyászunkban. A gyászoló család.

Sertéshizlalók!

A 100—125 kg súlyban történő értékesítés a legjövedelmezőbb. Baranya megyében az ilyen súlyban átadott szerződéses hizottsertésekért 27,50 Ft/kg-ot kaphatnak. Ha pedig az év végéig — akár többszöri átadásra is — legalább 20 darabot adnak át vállalatunknak, úgy a 28,— forintos ár is elérhető.

A kalkuláció egyszerű:

6—800 forint jövedelem sertésdarabonként,

attól függően, hogy sertéstápot vagy hagyományos takarmányt etetnek.

Ezért a pénzért már érdemes hizlalni!

Szerződéskötési szándékukkal mielőbb keressék meg a tsz helyi megbízottját illetve felvásárlóinkat.

BARANYA MEGYEI ÁLLATFORGALMI ÉS HÚSIPARI VÁLLALAT

MIT HOL VÁSÁROLJUNK

A TUZÉP barkácsbolt ajánlata: barkács szerszámok, kilós műbőrök és textiliák, triplex szerszámok, lakásfelszerelési cikkek. Keresse fel barkácsboltunkat. Pécs, Citrom u. 6/b. Telefon: 10-558.

ÁRENGEDMÉNY SZEZON ELŐTT! Kunde típusú metszőolló 30 százalékos engedménnyel, D—2 típusú permetező 20 százalékos engedménnyel, (minden kannához egy ajándékcsomagot adunk). Kézi fűnyíró 50 százalékos árengedménnyel vásárolható a Mezőgazdasági szaküzletünkben Pécs, Béri Balog út 1. sz. (Felsőmalom úti piac.)

A KONZUM ÁRUHÁZ AJÁNLATA: Lepedők olcsó áron, 66,80-ért! Amíg a készlet tart. (II. emeleten.)

FEKETE GYÉMÁNTOK

KÉTRÉSZES, SZÍNES MAGYAR FILM. RENDEZTE: VÁRKONYI ZOLTÁN.

FEBRUÁR 17-TŐL A PÉCSI MOZIK MŰSORÁN

ELŐADÁSOK KEZDETE:

PETŐFI: 17-től 22-ig f4, f7, 23-án hn5, 8
PARK: 17-től 21-ig és 23-án 4, n8, 22-én hn5, 8
KOSSUTH: 17-től 23-ig f3, hn6, 19-től 22-ig de. 10 óra

JEGYELŐVÉTEL 10 ÓRÁTÓL A MOZIK PÉNZTÁRÁNÁL

DR SPORT

A súlyemelők hallatnak magukról

- *Jó eredmények, tehetséges versenyzők*
- *Kiemelt szakosztály*
- *Az előrelépés akadályai*

A hét elején Baranya legjobb férfi és női ifjúsági és serdülő sportolóit megjutalmazták. A megye legjobb férfi ifjúsági és serdülő sportolója a súlyemelők közül került ki, az ifjúságiaknál Szabó, a serdülőknél Lénárt szerezte meg az első helyet. A PMSC súlyemelői az elmúlt évben nem egyszer hívták fel magukra a figyelmet jó eredményeikkel.

Szabó László országos ifjúsági, Lénárt István országos serdülő bajnokságot nyert. Mindketten első osztályú minősítést szereztek. Lénárt az egyetlen magyar serdülőkorú versenyző, aki felnőtt első osztályú minősítéssel rendelkezik. Lénárt eredményével a 8. helyet vívta ki magának súlycsoportjában a legjobb magyar felnőtt súlyemelők rangsorán. Szabó a ranglistán 5. volt. Lénárt az Ifjúsági Barátság Versenyen is rajthoz állt, ahol 4. helyen végzett. Tizenkét alkalommal állított fel új országos csúcsot. 1975-ben 175 kg volt a legjobb összteljesítménye, az elmúlt évben 227,5 kg eredménnyel dicsekedhet. Szabó is sokat fejlődött, két évvel ezelőtt 217,5 kg-nál tartott, jelenleg 255 kilót tud. Viczay Alajos edző három aranyjelvényes ifjúsági versenyzőt is nevelt. Kazinczy, a szakosztály ifjúsági világbajnokságot megjárt versenyzője az elmúlt évben sérülése miatt nem versenyezhetett. Rendbe jött, és most ő is együtt készül a többiekkel. Idei célkitűzése az első osztályú minősítés megszerzése. Az elmúlt évben 15 olimpiai pontot szereztek a PMSC súlyemelői, az idén huszat terveznek. Az egyesületek rangsorában a 17. helyről a 10-re jöttek fel, ez azt jelenti, hogy a jelenleg „C" kategóriás szakosztály a „B" kategóriás szakosztályok között szerepelhet.

●

Kétségtelenül szép eredmények ezek, de a PMSC súlyemelői még többet akarnak. Kósa József, a szakosztály elnöke erről így beszélt:

— Az a tény, hogy a PMSC-nél kiemelt sportágként szerepel a súlyemelés, nemcsak a versenyzőkre, de ránk, vezetőkre is fokozott felelősséget hárít. Nem titkoljuk, célunk az „A" kategóriás szakosztály kialakítása. Ennek személyi, tárgyi, dologi, anyagi és egyéb feltételeit azonban a szakosztály vezetői egyedül nem képesek biztosítani. Feltétlenül szükség van az egyesület, a megyei, városi sportszervek, a megyei, városi tanácsok hathatós segítségére, támogatására. A legénységállás alagsorában lévő szűk, 15x4 méter alapterületű helyiségünket rég kinőttük. Egyszerre csak négy versenyző tud dolgozni. A szakosztály létszámát hiába akartuk, nem tudtuk növelni. A Tüzér utcai volt lovarda épületében a részünkre biztosított 15x14 méter méretű terem sokkal előnyösebb, kedvezőbb feltételeket biztosít. Hisz itt 11 versenyzőnk tud egyszerre dolgozni, a megoldást azonban csak átmenetinek fogadhatjuk el. A későbbiek során az ideális körülményeket csak egy súlyemelő csarnok biztosíthatja. Nagyok az elvárások a szakosztállyal szemben, a fejlődés azonban csak úgy biztosítható, ha a lehetőségek lépést tartanak a követelményekkel.

●

A PMSC súlyemelő szakosztályában 30 versenyzővel foglalkoznak. Ez kevés. A sportág jövője szempontjából elengedhetetlen a tömegbázis megteremtése. A jövőre nézve biztatónak látszik, hogy 1978-ban a sportiskola megalakítja súlyemelő szakosztályát. Az utánpótlás biztosítását eddig nem tudták kedvezően megoldani.

Pécsett a Széchenyi Gimnáziumban, Komlón az 501-es Ipari Szakmunkásképző Intézetben foglalkoznak a sportággal. Különösen a komlóiak tevékenységét dicsérte Viczay Alajos edző.

A PMSC súlyemelő szakosztályának vezetői keresik a jobb eredményekhez vezető utat. Ezért fogadták örömmel azt a segítséget, melyet dr. Fendler Kornél biztosít a szakosztály versenyzőinek. Az állandó orvosi ellenőrzés, az edző és az orvos együttműködése olyan alapot biztosít, mely a nagy eredmények elérésének elengedhetetlen feltétele.

●

A magyar súlyemelő sport élversenyzői nem is olyan régen a világ legjobbjai között voltak. A legutóbbi időkben mind kevesebb magyar súlyemelő tud beleszólni a világ legjobbjainak vetélkedőjébe. A szövetség vezetői azon vannak, hogy a magyar versenyzők ismét a sportág élvonalába kerüljenek. Ebben a munkában számítanak a pécsiek erőfeszítéseire is.

Hegyi István

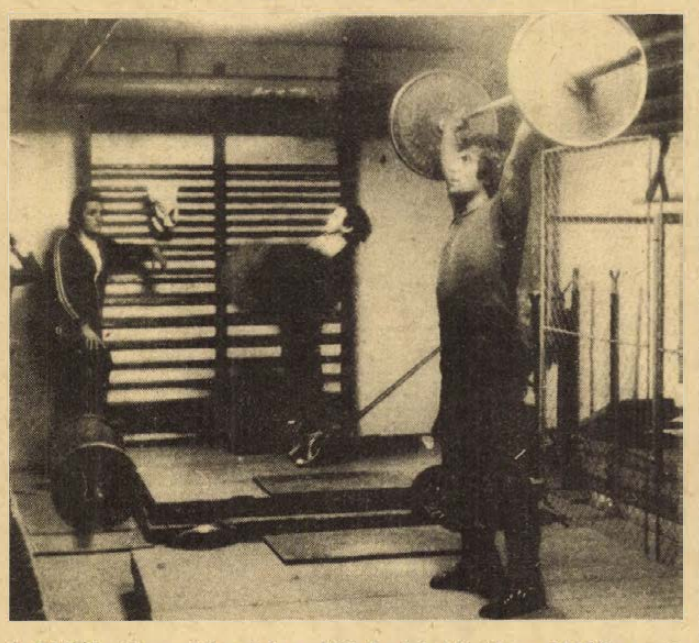

A PMSC súlyemelők edzése. Elöl Szabó László, a PMSC országos ifjúsági bajnok versenyzője.



Tizenegyesekkel dőlt el a PVSK—Kaposvári Rákóczi HDNK mérkőzés sorsa. Felvételünkön Kaszás a vasutasok ötödik tizenegyesét lövi a vendégek hálójába. Fotó: Arató László

Meglepetések a HDNK hétközi fordulóján

PÉCSI VSK—KAPOSVÁRI RÁKÓCZI 1:1 (0:0)

PVSK edzőpálya, 400 néző, vezette: Deák. **Pécsi VSK:** Sulyok — Nagy, Szabó, Kaszás, Tallósi, Jakl, (Hüber), Grünwald, Kresz (Erdős), Jánosi, Stejer (Baumholczer), Tóth. **Kaposvári Rákóczi:** Horváth — Kanyar, Zentai, Mártón, Duschák, Nagy (Németh), Kovács, Konrád, Turai, Kiss, Varga. Tavaszias időben, remek talajú pályán került lejátszásra a csoport rangadó. Az első félidőben a PVSK kezdeményezett többet, de helyzeteiket elhibázták a pécsiek. Szünet után kiegyensúlyozottabb lett a játék. A lendületesebb PVSK közelebb állt a győzelemhez. Tizenegyesekkel 5:4 arányban a PVSK győzött. Góllövők: Jánosi, illetve Kanyar. Jók: Tallósi, Grünwald, Jánosi, illetve Zentai, Kanyar, Varga.

KOMLÓI BÁNYÁSZ—PMSC 2:2 (2:2)

Komló, 300 néző, vezette: Meiser. **Komlói Bányász:** Fülöp — Tresch, Kovács, Pintér, Kelemen, Bányász, Roth, Pál, Gulyás (Gallai), Kapocsi, Lingl. **PMSC:** Katzirz — Hergenröder, Tapaszti, Elmajer, Herbst, Tóth, Zsolt, Morvai, Fábián, Hámori, Havas. A komlóiak lendületesen kezdtek és az első félidőben ők irányították a játékot. Pintér révén a vezetést is megszerezték, de Fábián hamarosan kiegyenlített. Nem sokkal később jó összjáték után ismét Lingl a komlóiakat juttatta vezetéshez, a pécsiek Hámori góljával válaszoltak. Szünet után a PMSC került fölénybe, de gól ebben a játékrészben már nem esett. Tizenegyes rúgásokkal a komlóiak 5:4 arányban bizonyultak jobbnak. Jók: Tresch, Lingl, Bányász, illetve Katzirz, Tapaszti és Morvai.

SELLYE—SZIGETVÁR 3:1 (3:0)

Sellye, 300 néző, vezette: Patai. **Sellye:** Jankovics (Kellermann) — Orlovics, (Papp), Vass, Rácz, Lombosi, Könyves, Krén, Amigya, Pandur, Szabó (Majorosi), Golyák. **Szigetvár:** Kiss — Pénz, Kövesi, Révész, Tóth II., Tüske dr., Szöllősi, Rózsahegyi, Tóth III., Telek, Palotai. A hazai csapat már az első 30 percben eldöntötte a mérkőzés sorsát. Szünet után kiegyensúlyozott volt a játék, az eredmény igazságos. Góllövők: Pandur, Szabó és Golyák, illetve Telek. Jók: Vass, Lombosi, Golyák, Amigya, illetve dr. Tüske és Telek.

NAGYKANIZSA—BARCS 2:0 (1:0)

Barcs, 150 néző, vezette Horváth. Mély talajon, jóiramú mérkőzést vívtak a csapatok, a barcsiak ezúttal is góliszonyban szenvedtek, a nagykanizsaiak vegyes csapatukat szerepeltették. Góllövő: Czuczka (2), egyet tizenegyesből.

MÁZASZÁSZVÁRI BÁNYÁSZ—SZEKSZÁRDI DÓZSA 2:0 (1:0)

Mázaszászvár, 150 néző. V.: Szőke. **Mázaszászvár:** Banász (Szulics) — Csábrák, (Bocz), Bazsonyi, Kovács, Nemes, Kólya, Molnár (Pataki), Kovács L. (Varga), Horony, Vaszari (Perényi) Csordás. Edző: Róth Antal. **Szekszárdi Dózsa:** Polyák (Lipovszky) — Gravatics, (Weitner), Korner, Vágó, Lubastyik, Tóth, Somodi, Varga, Szlovák, Szőcs, Orosz (Pölöskei). Edző: Jerabek Jenő. Az NB II-es csapatot meglepte a hazaiak lendületes játéka. A vendégcsapat többet támadott, de csatáraik nem tudtak gólt lőni. Banász az első félidőben 11-est védett. Góllövők: Kólya (11-esből) és Perényi.

MOHÁCSI TE—VÉMÉND 2:2 (1:1)

Mohács, 400 néző, vezette: Burai. Az első félidőben Mohács a helyzetek tömegét hagyta kihasználatlanul. Szünet után is a hazai csapat játszott fölényben, de a sok hibaszázalékkal játszó támadói miatt meg kellett elégednie a döntetlennel. A Véménd nagy csalódást keltett. Tizenegyes rúgásokkal 3:1 arányban a mohácsiak bizonyultak jobbnak. Góllövők: Lőrincz, Pártényi, illetve Gaál és Bencsik.

Totótippek

	Népszab.	Magyar N.	Népsport	DN
1. Bologna—Verona	1	x 1	1 x	x
2. Fiorentina—Cesena	1	1	1	1
3. Juventus—Lazio	1 x	1	1 x	1
4. Napoli—Catanzaro	1	1	1 x	x 2
5. Perugia—Milan	2	1 x	1 x	1 x
6. Roma—Genoa	1	1 x 2	1 x	x
7. Sampdoria—Torino	x 2	2 x	x 2	2
8. Atalanta—Taranto	1	1	1	1
9. Como—Ascoli	1 x	1	1	1
10. Novara—Monza	x	2 x	x 2 1	x 2
11. Pescara—Varese	x	1	1 x	1 x
12. Rimini—Modena	2	1 x 2	1 x	1
13. Spal—Cagliari +1	1 x	2 x	1 x 2	x
14. Sambenedettese—Brescia	1	1	1 x 2	2

Röviden

SAKK. Megkezdődött a megyei sakk-csapatbajnokság. Az első forduló eredményei. Vörös Meteor—Mohács 4:8, Komló—Tervező 8:4, Siklós—PMSC II. 1,5:9,5 (egy függő), Mázaszászvár—Spartacus 4:8. A következő forduló mérkőzéseit február 20-án játsszák.

TEKE. NB I. Újabb vereséget szenvedett a Gázmű csapata az NB I-ben. A pécsiek a DÉLÉP-től kaptak ki 7:1 arányban.

Limában a magyar labdarúgó-válogatott

A közép- és dél-amerikai túrán részt vevő magyar labdarúgó válogatott az ecuadori Quitóból hétfőn éjjel megérkezett Limába, ahol magyar idő szerint csütörtökre virradóra Peru legjobbjai ellen lép pályára. Az AP hírügynökség közlése szerint a hazaiak erős csapatot állítanak ki a magyarok ellen, mert ezt a nemzetközi mérkőzést főpróbának tartják a február 20-i soronkövetkező vb-selejtezőjükre, amelyre ugyancsak Quitoban kerül sor Ecuadorral szemben.

A magyar játékosok kedden a limai nemzeti stadionban könnyű edzést tartottak. Baróti Lajos szövetségi kapitány, aki négy évvel ezelőtt Peru válogatottjának volt az edzője és most a magyarok szakvezetője, újságíróknak kijelentette: örömmel jött vissza Limába. Közölte, hogy a csapat fiatal játékosokból áll, s közülük többnek még nincs megfelelő nemzetközi tapasztalata. A quitoi mérkőzésről elmondta, hogy az 1:0-ás vereség fő oka a magaslati pálya szokatlan körülményeivel magyarázható.

RÁDIÓ

KOSSUTH RÁDIÓ

8.27: Harsan a kürtszó! 8.57: Zenekari muzsika. 10.05: Iskolarádió. 10.30: Brahms: F-dúr szonáta. 11.00: Rendőri intézkedések nyomában. 11.15: Régi híres énekesek műsorából. 11.40: Villa Tahiban. Molnár Géza regényének rádióváltozata. II. rész. 11.35: Melódiakoktél. Közben: 13.15: A színháztörténész mondja. 13.30: A Melódiakoktél folytatása. 14.00: Mindenki könyvtára. 14.30: Fáklyavivők — VI. rész. 15.10: Ének-szóval, muzsikával. 15.28: Ezeregy délután. 16.00: Történelmi indulók Hollós Lajos feldolgozásában. 16.15: A természet hangjai. 17.07: Körmikrofon. 17.32: Bemutatjuk a Magyar Hanglemezgyártó Vállalat új lemezét. 17.55: A cárevics. Részletek Lehár Ferenc—Kulinyi Ernő operettjéből. 18.15: Kritikusok fóruma. 19.15: Diákkönyvtár hangszalagon. 20.01: A Belügyminisztérium Duna Művészegyüttesének népi zenekara játszik. Mészáros Tivadar vezetésével. 20.30: Világhírű zongoraművészek Chopin-lemezeiből. 20.57: Katedra. — Pedagógusok műsora. 21.17: Slágermúzeum. 22.20: Dzsesszklub. 23.20: Nótacsokor. 0.10: Századunk kórusműveiből.

PETŐFI RÁDIÓ

8.05: Filmzene. 8.20: Tíz perc külpolitika (ism.). 8.33: Szimfonikus könnyűzene. 9.01: Arnold Zweig két novellája. 9.33: Urbán Katalin és Lovass Lajos nótákat énekel, Balogh Elemér cimbalmozik. 10.00: A zene hullámhosszán. 11.55: Százszorszép Klub. 12.05: Az elizondói lány. Részletek Offenbach daljátékából. 12.33: Szolnoki stúdiónk jelentkezik. 12.55: Zenekari muzsika. 13.25: Édes anyanyelvünk. 13.33: Verdi: Otello — Szerelmi kettős az I. felvonásból. 14.00: Válogatott perceink. 17.00: Belépés nemcsak tornacipőben! 18.00: Mindenki iskolája. 19.55: Slágerlista. 20.33: A 04, 05, 07 jelenti. 21.00: Népdalok. 21.33: Közvetítés a Debreceni Csokonai Színházból. 22.43: Az operaközvetítés folytatása. 23.39: Zenekari muzsika.

HARMADIK MŰSOR

14.05: Szimfonikus zene. 16.03: A bibliás ember. Részletek Kienzl operájából. 16.55: Ötórai tea. 18.05: Gundula Janowitz dalestje az 1976. évi karinthiai nyáron. 19.15: Iskolarádió. 19.33: Kapcsoljuk a Zeneakadémia nagytermét. A Magyar Állami Hangversenyzenekar hangversenye. Közben: kb. 20.30: Rákóczi. Epizódok Laczkó Géza regényéből. XXII. rész. Kb. 20.50: A hangversenyközvetítés folytatása. Kb. 21.30: Ismeretlen Csokonai versek nyomában. Kb. 21.54: Madrigálok. 22.19: Magyarországon először.

PÉCSI RÁDIÓ

17.00: Műsorismertetés, hírek. 17.05: Zenés mozaikok. Kedvelt lemezeit bemutatja dr. Szalai István. — Látogatás a Baksa-testvéreknél. Dr. Nádor Tamás műsora. 17.35: A reklámról. I. — Dr. Zeller Gyula előadása. 17.40: Tillai Aurél kórusműveiből. 17.50: Kereskedelmi órjárat. Kovács Péter riportja. 17.55: A Benkó dixieland együttes műsorából. 18.00: Dél-dunántúli híradó. 18.15: Szovjet operettekből. 18.25: Hírösszefoglaló. 18.30: Szerb-horvát nyelvű műsor. Brenko Mihaljevic szerzeményeiből. — Hírek. — Miről ír a nemzetiségi sajtó? — Szerb népdalok. — Utazzon velünk! A Belgrád—Bár vasútvonal. Vass Béla műsora. 19.00: Német nyelvű műsor. Hírek. — Zárszámadásokról jelentjük. — Önök kérték. 19.30: Műsorzárás.

A RÁDIÓ ÉS TELEVÍZIÓ MŰSORÁBÓL

MAGYAR TV

7.59: Tévétorna (ism., sz.) 8.05: Iskolatévé. Földrajz (ált. isk. 8. o.) 9.00: Énekeljünk együtt. 9.05: Környezetismeret (ált. isk. 3. o.). 9.30: Stop! (sz.) Közlekedj okosan! 1. rész: Bevezetés, körültekintés (ism.). 11.05: Kémiai egyenletek. 12.05: Filmesztétika (ism.). 13.05: Iskolatévé. Földrajz (ism.). 14.00: Énekeljünk együtt (ism.). 14.05: Környezetismeret (ism.). 14.30: Stop! (ism.). 15.55: Kémia (ism.). 16.48: Hírek. 16.55: Zenés alpesi utazás (sz.). NSZK dokumentumfilm. 17.25: Névjegyek Lengyelországból (sz.). A Horizont szerkesztőség műsora. 17.50: Telesport. 18.20: Tévébörze. 18.30: A felénekelt szikla. Riportfilm (ism.). 19.05: Reklámműsor. 19.10: Esti mese (sz.). 19.20: Tévétorna. 19.30: Tv-Híradó. 20.00: Érzelmek iskolája (sz.) Magyarul beszélő francia filmsorozat. V/4. rész. 20.55: Soha jobb kor! Műveltségi fejtörőjáték. 21.25: Csak ülök és mesélek. Vitray Tamás műsora. 22.30: Tv-Híradó 3.

MÁSODIK MŰSOR

20.00: Zene és kép (sz.). Jan Bark filmsorozata. V/1. rész: Kifejezés a hangokban. 20.30: Iratlan költészet. Népköltészeti sorozat. II. rész: Csángómagyarok. 21.05: Tv-Híradó 2. 21.25: Elindult szeptemberben. Darvas József szerzői estje. Születésének 65. évfordulóján (ism.).

JUGOSZLÁV TV

17.10: Magyar nyelvű tv-napló. 17.45: A nagymama unokája — adás gyermekeknek. 18.15: Szó és betű. 18.45: Vetélkedő. 20.00: Külpolitika. 20.50: Az iktatóban — drámasorozat (ism.). 22.05: Komolyzene.

MÁSODIK MŰSOR

16.55: Kosárlabda: Crvena Zvezda—CUC. 18.45: Válogatás: A fekete-fehér billentyűkön. 19.15: Idő és pihenés. 20.00: A South Riding-i tanítónő — filmsorozat. 20.50: Huszonnégy óra. 21.10: Dokumentumadás. 21.55: Filmfesztiváli krónika.

Dunántúli Napló

Az MSZMP Baranya megyei Bizottságának lapja
Főszerkesztő: Mitzki Ervin
Főszerkesztő-helyettesek: Báling József és Hallama Erzsébet
Szerkesztőségi ügyelet 8—20 óráig 10-053, 20 óra után 15-726
Kiadja a Baranya megyei Lapkiadó Vállalat
Felelős kiadó: Braun Károly
Szerkesztőség és kiadóhivatal: 7601 Pécs, Hunyadi út 11. sz.
Telefon: 15-000, 15-762, 15-852, 15-245, 15-264
Szerkesztőség telex: 12-421
Kiadó telex: 12-320

Készült ofszet rotációs eljárással Saphir 96-os gépen Pécsi Szikra Nyomda 7630 Pécs, Engel János u. 8.
Tel: 13-177, 13-696. Telex: 12-211
Felelős vezető: Melles Rezső

Terjeszti a Magyar Posta
Előfizethető a helyi postahivataloknál és a kézbesítőknél.
Előfizetési díj egy hónapra 21 Ft
Indexszám: 25 054
ISSN 0133—2007

Világ proletárjai, egyesüljetek!

Dunántúli napló

Az MSZMP Baranya megyei Bizottságának lapja

XXXIV. évfolyam, 41. szám
1977. február 11., péntek
Ára: 80 fillér

Egyik legfőbb cél az exportképesség fokozása

A magyar hitelpolitika eredményei és célkitűzései

Dr. Tímár Mátyás, a Magyar Nemzeti Bank elnöke csütörtök délelőtt tájékoztatta az újságírókat a kormány hitelpolitikájáról, s ezzel összefüggésben a Magyar Nemzeti Bank feladatairól.

Az 1976. évi eredményeket összegezve rámutatott, hogy a népgazdasági terv beruházási előirányzata teljesült. A szocialista szektor beruházásaira 149,5 milliárd forintot költöttek, ami megfelel a terv előírásainak. Ezen belül azonban az állami beruházásokra a tervezettnél kevesebbet, vállalati beruházásokra pedig többet fizettek ki a tervezettnél. A fejlesztési hitelek iránt az egész év folyamán élénk volt a kereslet. A vállalatoktól és szövetkezetektől 2450 hitelkérelem érkezett, 30 százalékkal több, mint egy évvel korábban, az igényelt összeg pedig megháromszorozódott, s túlhaladta az 56 milliárd forintot.

Külgazdasági kapcsolataink

Az ország külgazdasági kapcsolatai s ehhez kapcsolódóan az MNB által lebonyolított deviza- és hitelforgalom bővülésének külső feltételei 1976-ban nagyjából várakozásainknak megfelelően alakultak. A szocialista országokból származó importunk a tervben számítottnál valamivel gyorsabban nőtt, exportunk is kedvezően alakult, kötelezettségeinket teljesítettük. A tőkés országok egy részére az elmúlt év elején bizonyos konjunkturális élénkülés volt jellemző, a nyugati közgazdászok által várt erőteljes fellendülés azonban elmaradt. A lassú fellendülés is javította azonban értékesítési lehetőségeinket, s ezzel a külkereskedelmi mérleget. Dollárviszonylatú fizetési mérlegünk 1976-ban már kisebb deficittel zárult.

Az MNB elnöke ezután utalt a január közepén egy nemzetközi bankkonzorciumtól felvett, a sajtó híradásából már ismert 150 millió dolláros középlejáratú pénzkölcsönre. Emlékeztetett arra, hogy ezt megelőzően 1975 decemberében és a múlt év júliusában hasonló megállapodásokat írtunk alá, ugyancsak 150—150 millió dollár kölcsön felvételéről. Ezek a tőkés hitelek a már említett 45 milliárd forintos exportfejlesztési program keretében nyújtott beruházási hitelek forrását jelentik. Az exportfejlesztő hitelszerződésekben rögzített vállalati exportkötelezettségek messzemenően biztosítják a hitelek törlesztési fedezetét. Az említetteken kívül 1976-ban számottevő összegben vettünk fel hosszú lejáratú hitelt a Nemzetközi Beruházási Banktól az orenburgi gázvezeték építésének finanszírozására.

Ezután arról szólt, hogy a kormány a múlt évben alkalmazott hitelpolitikát — néhány változtatással — 1977-re is érvényben tartotta. Egyik legfontosabb cél továbbra is az exportképesség fokozása, a minden piacon értékesíthető termékek termelésének, a termelést bővítő kapacitások létrehozásának elősegítése. Az exportfejlesztésre kért hitelek között is előnyben részesülnek azok, ahol a beruházási folyamat kellő előkészületei, megszervezése lehetővé teszi a tervezett kapacitás gyors belépését, a befektetés gyors megtérülését. Az MNB a konvertibilis exportáruk termelését és értékesítését növelő vállalati törekvésekhez nyújtott beruházási hitelek esetében fenntartja, a forgóeszközhitelezésnél pedig bővíti a kedvezményeket.

A külföldi kölcsönök hasznosítása
22 milliárd a beruházási hitel

Az idén 22 milliárd forint beruházási hitel folyósítására van lehetőség, ami a tavalyi összegnek felel meg. Ez egyben azt is jelenti, hogy fokozottan szükséges a megfelelő szelektálás.

A korábbi években engedélyezett hitelek a kohászatban, a gép-, a vegyi-, a könnyűiparban, az élelmiszeriparban, valamint az építőiparban olyan mértékűek voltak, hogy azok biztosítják az ez évi vállalati fejlesztések pénzügyi forrásait. Ezért ezekben az ágazatokban új, 1977. évi kezdésű beruházásokhoz 1977. évi folyósítással — konvertibilis export-árualapok bővítésének célját kivéve — csak különösen indokolt esetben engedélyeznek hitelt. Azokat a beruházásokat részesítik előnyben, amelyek gyorsan megvalósulnak, gazdaságosan termelnek és a kitermelt devizából gyorsan térülnek meg a szükséges import-befektetések.

A kedvezményes exportfejlesztő beruházási hitel, amelynek 6 százalék a kamata, a lejárat pedig 12 évig terjed, továbbra is csak a nettó devizahozamból 3—5 év alatt megtérülő, jövedelmező vállalkozásokra nyújtható.

Hitelműveletek és hitelnyújtások

A mezőgazdaságot érintő hitelkedvezmények kibővültek a nagyüzemi zöldség- és burgonyatermelés növelését szolgáló éntözőtelepi beruházásokra évi 6 százalék kamattal nyújtható hitelekkel.

Tímár Mátyás rámutatott, hogy az idei népgazdasági terv előirányzatai devizagazdálkodásunk oldaláról is megalapozottak. Devizatartalékaink, hitelkapcsolataink bővítésének lehetőségei és a magyar népgazdaság jó külföldi megítélése lehetővé teszi, hogy a tervben rögzített célokat megvalósítsuk.

A külföldi hitelműveletekről, a hitelnyújtásokról és hitelfelvételekről szólva elmondotta, hogy az év során még egy-két nagyobb jelentőségű hitelmegállapodást tervezünk, kivárva annak legjobb feltételeit. Folytatjuk hitelek felvételét a KGST-n belül is a Nemzetközi Beruházási Banktól. Elsősorban a fejlődő országoknak nyújtott hiteleinket a tervnek megfelelően bővítjük.

Az idén is aktív árfolyampolitikát folytatunk. 1977 elején a forint általános fölértékelésére nem volt szükség. Továbbra is megfelelően kell követnünk azonban a tőkés valuták pénzpiaci árfolyamainak egymás közti arányait, és amikor szükséges, az egyes valuták forintárfolyamainak egymás közti arányait, és amikor szükséges, az egyes valuták forintárfolyamait csökkenteni, illetve emelni fogjuk.

Cunhal Rómában tanácskozik

Csütörtökön az OKP meghívására az olasz fővárosba érkezett Alvaro Cunhal, a Portugál Kommunista Párt főtitkára. Megbeszéléseket folytat olasz kommunista vezetőkkel, köztük Enrico Berlinguer főtitkárral. Ez az első kétoldalú találkozó és eszmecsere a két kommunista vezető között.

A megbeszéléseken a két ország időszerű belpolitikai helyzetéről, a két párt stratégiai és taktikai elképzeléseiről, valamint a nemzetközi munkásmozgalom időszerű kérdéseiről esik szó, különös tekintettel a legnagyobb nyugat-európai kommunista pártok vezetőinek tervezett madridi összejövetelére, amelyen az eddigi közlések szerint Carrillo spanyol, Marchais francia és Berlinguer olasz párvezető vesz részt.

Összehangoltan, gyorsan

Együttműködési szerződés a pince-munkákra

Szocialista együttműködési szerződést írtak alá tegnap a Pécs-Baranyai Beruházási Vállalatnál a pécsi pincekérdés megoldásában érdekelt szervek képviselői.

A veszélyhelyzet elhárításához, a tervszerű megelőzéshez szükséges pénzt az állam rendelkezésre bocsátotta, rendeződtek a közreműködő vállalatok sorai is. Most már a jól összehangolt munkára van szükség. A tervidőszak végéig tervezett pinceprogram gyors, gazdaságos és magas műszaki színvonalú megvalósítását szolgálja a szerződés.

Az okmány rögzíti a feladatokat és azokat a többleteket, amelyek nélkül az említett cél nehezen valósítható meg. A Földmérő és Talajvizsgáló Vállalat például 1977 végére hozza előre az építésföldtani térképezés azon munkarészeit, amelyek lényeges segítséget adnak a pincemunkákhoz; az új technológiák soronkívüli felülvizsgálatával segíti azok gyors és tömeges alkalmazását; közreműködik a hasznosításra kerülő pincék tervezési munkáiban. A Pécsi Tervező Vállalat továbbra is közreműködik a rendkívüli esetekben felmerülő tervezésekben és részt vesz új technológiák kidolgozásában és gyakorlati alkalmazásában. A Bányászati Aknamélyítő Vállalat az új technológiákkal járó kísérleteket és gazdasági értékelésüket vállalja és gondoskodik a régészeti leletek megőrzéséről. A KÉV-Metró speciális technológiai felszereltségével vesz részt a pincékkel kapcsolatos mélyépítési munkákban.

A szerződést a városi tanács részéről *Vókó János* osztályvezető, az UNIBER részéről *Gódor András* igazgató, a Földmérő és Talajvizsgáló Vállalat részéről *Szabó Pál* főosztályvezető, a Pécsi Tervező Vállalat részéről *Szoyka Pál* műszaki igazgatóhelyettes a Bányászati Aknamélyítő Vállalat részéről *Kerekes Jenő* vezérigazgató és *Gráf Konrád*, a mecseki körzet vezetője, a KÉV-Metró részéről pedig *Varga Gyula* termelési osztályvezető írta alá. Egyetlen aláírás hiányzik az okmányról: Pécs lakosságáé. Az együttműködő felek az aláírást követően kifejezték abbeli meggyőződésüket, miszerint a város lakossága továbbra is megértéssel és türelemmel segíti a hosszú ideig tartó, felelősségteljes munkát. *Szabó János*, a városi pártbizottság gazdaságpolitikai osztályának munkatársa a pártbizottság kérését tolmácsolta: az együttműködő felek a szerződés szellemében, a lehetőségeket kihasználva tegyenek meg mindent a feladatok végrehajtására, s ebben számíthatnak a pártbizottság segítségére is.



A pécsi Kertészeti és Parképítő Vállalat másfél hektár területen termel mintegy másfél millió szál különböző virágot évente hazai piacra. Ebből a legkelendőbb a szegfű, egymillió szálat termelnek. Évente százezer hagymás virágot: tulipánt húszezret, iriszt negyvenezret, nárciszt negyvenezret. Képünkön, a most virágzó gerberák láthatók. Fotó: Kopjár Géza

Kül- és belpolitikai témák a kormány előtt

Ülést tartott a Minisztertanács

- Határozat a Paksi Atomerőmű program szerinti megvalósítására
- A TIT felügyeletét a kulturális miniszter látja el

A kormány Tájékoztatási Hivatala közli: a Minisztertanács csütörtökön ülést tartott.

Dr. Szekér Gyula, a Minisztertanács elnökhelyettese beszámolt a Kölcsönös Gazdasági Segítség Tanácsa végrehajtó bizottságának Havannában tartott 79. üléséről. A kormány a jelentést jóváhagyólag tudomásul vette és megbízta a Nemzetközi Gazdasági Kapcsolatok Bizottságát, hogy gondoskodjon az ülésen elfogadott ajánlások végrehajtásának megszervezéséről.

A Minisztertanács jóváhagyta a Magyar—Kubai Gazdasági és Műszaki-Tudományos Együttműködési Bizottság VI. ülésszakáról szóló jelentést, megerősítette az ülésszakon aláírt jegyzőkönyvet, és határozott a tennivalókról.

A külügyminiszter beszámolt Charles Samba Cissokhonak, a Mali Köztársaság külügyminiszterének január 26—28., valamint Milos Minincsnek, a Jugoszláv Szocialista Szövetségi Köztársaság külügyminiszterének január 31—február 2. között hazánkban tett hivatalos látogatásáról. A Minisztertanács a jelentéseket jóváhagyólag tudomásul vette.

A nehézipari miniszter jelentést tett a Paksi Aatomerőmű építésének helyzetéről. A kormány a jelentést elfogadta és határozatot hozott a létesítmény program szerinti megvalósítása érdekében szükséges intézkedésekről.

A Minisztertanács megtárgyalta a mezőgazdasági szövetkezetek III., valamint a fogyasztási szövetkezetek VIII. kongresszusán elhangzott, kormányintézkedést igénylő javaslatokat, és meghatározta az ezekből adódó feladatokat. A kormány jóváhagyta a TOT, valamint a SZOVOSZ alapszabályát.

A kormány úgy határozott, hogy a Tudományos Ismeretterjesztő Társulat állami felügyeletét — tekintettel a közművelődésben betöltött fontos szerepére — a jövőben a kulturális miniszter lássa el.

A Minisztertanács ezután egyéb ügyeket tárgyalt.



Faesztergályozást tanulnak a fiatalok a pécsi Ifjúsági Házban. (Cikk a 3. oldalon.)

Mindenki nyert...

Tv-jegyzet

A pécsi stúdió műsoráról

Kettős meggyőződésünkben erősített meg bennünket a Magyar Televízió pécsi körzeti stúdiójának szerda esti műsora. Egyrészt annak a szép példáját és immár ki tudja, hányadszori beigazolódását láthattuk, hogy Pécs és vonzáskörzete a jelenben is sajátos arculatú értékteremtője a magyar szellemi életnek, másrészt — a stúdió eddigi műsorai közül talán ezúttal igazolta a leghatásosabb érvekkel — egyébként is aligha megkérdőjelezhető — létjogosultságát.

A *Munka és művelődés* címmel meghirdetett akcióról készült riportfilm láttán a jegyzetíróval együtt a televíziónézők népes tábora állapíthatta meg: a baranyaiaknak etéren is van mit mondaniuk egymásnak, van mit megmutatniuk az ország nyilvánosságának.

Az MSZMP Pécs városi Bizottsága, Pécs városi Tanácsa, a Szakszervezetek Baranya megyei Tanácsa és a dr. Doktor Sándor Művelődési Központ szervezte mozgalom a szocialista brigádok kulturális vállalásainak teljesítéséhez nyújtott segítséget. A kezdeményezés eredményei *Antal Gyulának*, a városi pártbizottság osztályvezetőjének a szavai szerint is — várakozáson felüliek, és ezért számíthat a példa országos érdeklődésre.

A *Bükkösdi László* szerkesztette adás legfőbb érdemét azok az adalékok képezték, amelyekkel ez a műsor a munkásművelődés — hazánkban döntő fontosságú ügyének — kibontakozásához, továbbfejlődéséhez — ha csak egy lépéssel is, hozzájárult. Aligha vitatható megállapításaival, könnyen hasznosítható tanulságaival a szocialista brigádmozgalom napjainkban talán legtöbbet vitatott területén, a kulturális vállalások teljesítésében nyújtott segítséget a hasonló gondokkal küzdőknek.

A műsor érzékletesen domborította ki annak fontosságát, hogy az ilyen jellegű vállalkozások lebonyolításához elengedhetetlen a rendezőszervek szoros együttműködése, az általuk használt, az egységes hang. Csak az így elindított kezdeményezés találhat értő fülekre, számíthat kedvező visszhangra a legérdekeltebbek, a szocialista brigádtagok körében.

A műsor vezetője és riportere *Füzes János* a rutinos riportereknél is nemegyszer jobb fogásokkal élve szólaltatta meg az adás főszereplőit, a szocialista brigádtagokat, akik a *Munka és művelődés* elnevezésű akció szervezőinél nem kisebb meggyőződéssel tettek hitet a kezdeményezés helyessége, eredményessége mellett.

B. K.

Ősszel kezdődik a képzés



Az épülő főiskola

Tanítóképző főiskola kihelyezett tagozat lesz Szekszárdon

- **Korszerű intézmény épül**
- **Jelentkezés március 30-ig**

Az első felsőfokú oktatási intézmény nyitja meg kapuit az ősszel Tolna megyében. Szekszárdon működik majd a Kaposvári Tanítóképző Főiskola kihelyezett tagozata. A nappali tagozaton száz hallgató részvételével indul az oktatás. Három év múlva ez a létszám évfolyamonként 180-ra emelkedik. Ez év őszétől a helybeli levelezőképzésre is sor kerül; a jelentkezőket erre is fogadják Tolna, Fejér és Baranya megyéből — szinte korlátlanul.

◆

Elsősorban Tolna és Baranya megyéből várnak jelentkezőket. A középiskolákba hamarosan elküldik a jelentkezés feltételeit ismertető tájékoztatót, ugyanis a már megjelent, továbbtanulási lehetőségeket bemutató kiadványok még nem szólnak a szekszárdi új tanítóképző főiskoláról.

Egy új négyszintes épületben kap otthont a felsőfokú intézmény a városközpontban. Tervezte a Tolna megyei Tanácsi Tervező Vállalat építésze, Lőrinczi Gyula és alig egy év alatt építette meg a Tolna megyei Tanácsi Építőipari Vállalat. A beruházó, a megyei tanács hatvanmillió forintot szánt a létesítményre, melyben 34 szak-, zene- és előadóterem, laboratórium, könyvtár, olvasószoba található. A többszintes aula ezer személy befogadására alkalmas. Méretében és felszereltségében is párját ritkító a tornaterem és a fedett uszoda.

A berendezésekre, az oktató, szemléltető eszközök beszerzésére csaknem hétmillió forintot fordítottak, szintén megyei alapból. Oktatógépeket, írásvetítőket vásárolnak és a tervek szerint nyelvi laboratóriumokat és a tanítást segítő zárt tv-rendszert alakítanak ki.

Most a belső tatarozást és a szerelő munkákat végzik. Három év múlva új épületrészbe költözik a gyakorló iskola, melynek építését hamarosan megkezdik. Addigra lesz teljes az évfolyam-létszám is, ami 180—200 között alakul. Az új kollégium a Kadarka utcában várja a hallgatókat, egy szoba négyágyas.

Szeptember elejétől tíz főfoglalkozású és hat óraadó tanár foglalkozik a jövendőbeli tanárjelöltekkel. A következő tanszékeket szervezik meg: marxizmus—leninizmus, neveléstudományi, nyelvi és irodalmi, természettudományi, művészeti nevelés, testnevelés, valamint közművelődési. Emellett a hallgatók két szakkollégiumot is választhatnak szabadon, így a testnevelést, éneket, rajzot, népművelést, de készülhetnek könyvtárosnak, úttörővezetőnek, napközi és nevelőotthoni pedagógusnak. Ezen kívül képesítenek az orosz nyelv alsótagozatos, szakosított tanítására, valamint a szemléltetőeszközök, gépek kezelésére is. Az orosz szakkollégiumra járók 6 hetes nyelvgyakorlaton vesznek részt a Szovjetunióban. A hallgatók három év elteltével, a sikeres államvizsgák után tanítóképző főiskolai oklevelet kapnak és az általános iskolák alsó tagozatában taníthatnak. Utána levelezőkként — Pécsett vagy Szegeden — egy-két év alatt tanárképző főiskolai oklevelet is szerezhetnek.

◆

A most végző középiskolások február 25-ig iskolájuk igazgatójának, a korábban érettségizettek pedig — bármilyen munkakörben is dolgoznak — március 30-ig közvetlenül a főiskolának küldjék el jelentkezési anyagukat. Cím: Kaposvári Tanítóképző Főiskola Szekszárdi Kihelyezett Tagozata 7401 Kaposvár, Bajcsy Zsilinszky utca 10. A jelentkezők június végén, július elején magyar és világirodalomból, valamint történelemből szóbeli felvételi vizsgát tesznek. Írásbeli felvételi vizsga csak a korábban érettségizetteknek kötelező.

Csuti J.

Premier gyermekekkel

Mozog a lépcső a Konzum Áruházban

Van, aki gyakorlott

Elkészült a város első olyan lépcsője, melynek természetes állapota az ingás, haladás. Szerdán délután helyezték üzembe a pécsi Konzum áruházban, s azonnal teljes győzelmet aratott. Még aznap megrohanták a kisiskolások, az áruház dolgozói szerint tanulmányi kirándulásokat szerveztek, hisz egész osztályok jöttek, tanítóstul. Zárás előtt fél órával egy kisfiú a szó szoros értelmében könyörgött a kezelőnek: zárja már el a masinát, mert elmegy az utolsó busza. Így viszont nincs szíve hazamenni.

Az első teljes üzemnapon, csütörtökön alig lehetett elférni a mozgólépcsőn. A kezdeti bizonytalankodás megelőzésére minden fordulóban narancsszín ruhás fiatalemberek segítenek. Szerintük az első nap a fiataloké, a gyerekeknek hatszor engedik meg a föl-le utazást, aztán könyörtelenül elküldik őket. Most épp egy földből alig kinőtt srác bandukol a fölfelé futó lépcsőn — lefelé.



— Ocsi! Vagy fölmész, vagy haza! — szól neki Zóka Győző, az egyik vigyázó.

A srác inkább fölmegy. Zóka Győzőtől azt is megtudhatjuk, hogy az első teljes nap balesetmentesnek ígérkezik. Igaz, kétháromm asszonyt úgy kellett lehúzni; megállnak a lépcső tetején, lenéznek, megszédülnek, s már ülnek is le.

Persze nem csak a fiataloké a világ. Egy néni közeledik a lépcső felé, szegény lépni is alig tud. A körülállók haja az égnek áll — ő pedig mintha mi sem történt volna, nyugodtan „mozog" fölfelé.

— szp —

Új arcot kap a környék

Fórum a Tüzér utcai felüljáróról

Az AGROKER gondjai
Mi lesz a Páfrány utcával?

Bánat és öröm, mikor „plasztikázzák" a város arcát. Eltűnnek a jólismert szeplők, a megszokott himlőhelyek, s új, szebb, fitosabb orrot kap a kedves arc. Bánat, mert bizony hozzánk nőttek, múltunk egy darabját adják a salétromtól színezett, füstös építmények, s öröm — mert ki nem örül, ha végigsétálhat a Ivov-kertvárosi leánynevű utcákon, tereken, a 6/A elkészült, széles útján, vagy a felüljárón? S majd az újabb felüljárókon . . .

Mert megint változik Pécs egyik jelentős részének képe. A részletekről szerdán délután a városi tanács III. kerületi hivatalában rendezett fórumon értesülhettünk, ahol Lovass Attila városi útfőmérnök ismertette a megjelentekkel a Tüzér utcai felüljáró tervét.

Lovass Attila elmondotta: nem csupán egy felüljáróról van szó, hanem az egész környék rendezéséről: egy nyolcvanezer lakosú városrész és a belváros legfontosabb összekötő vonala a téma. Ez az útvonal pedig a 6/A út nyugati végétől indul a Tüzér utcán, keresztezve a Veress Endre utat, hogy végül a Megyeri út szennyvízlelepi részén torkolljon be. A lényeg tehát az útkorszerűsítés, mivel a felüljáró maga csak mintegy háromszáz méter lesz. A Megyeri út alsó szakaszának rekonstrukciója voltaképp már el is kezdődött. A Tüzér utcának az Alkony utcától délre eső szakasza igényel majd nagyobb átépítést, a vonal itt a sok betorkolló út miatt négynyomú lesz a Tejüzemig, ahonnan kétsávúvá válik, s a jelenleginél magasabb szinten vezet. Ezen a szinten keresztezi felüljáróval a Veress Endre utat és a vasúti fővonalakat. A Közraktár utcát „elcsavarják" a harkányi ipari vágányhoz, az út pedig leereszkedik terepszintre. Még egy, már nem ekkora emelkedőre is szükség lesz, mert a raktárbázishoz vezető iparvágányt és az AGROKER belső útját is át kell hidalni. Végül terepszinten éri el a Megyeri utat. Az emelkedést részint töltéssel, részint pillérekkel oldják meg. A vonal városi forgalmi út, B-kategóriának számít: hatvan kilométeres sebességgel lehet majd haladni rajta. A kiviteli terv még idén elkészül, a Hídépítő Vállalat megkezdi a felvonulást. A beruházás költsége mintegy százmillió forint, ebben az ötéves tervben csak a felére van keret, így a munka áthúzódik a „hatosba".

Az ismertetés után a megjelentek mondták el aggályaikat, kérdéseiket. A válaszból kiderült, hogy a Tejüzem, Patyolat még megközelíthető leágazó úttal, a szintemelkedés csak eztán következik. A Veress Endre úti csomópont minden irányú mozgást biztosít majd, különböző kunkorokkal bármerre haladhatnak a gépkocsik. Felvetődött, hogy a felüljáró kettévágja az AGROKER telepét. Lovass Attila elmondta, hogy az ötméteres űrszelvény alatt nyugodtan közlekedhetnek a rakodó járművek, a telep másik irányba valamelyest bővülhet is.

A hosszúra nyúlt lakossági fórumon minden kérdésükre elfogadható választ kaptak a megjelentek.

Szántó Péter

„Akarom, tisztán lássatok!"

Továbbjutott a pécsi csapat

Pécset és Veszprémet kapcsolta egyenes adásba szerdán este a Kossuth-adón a Magyar Rádió Ady-műveltségi versenye, a költő születésének 100. évfordulója alkalmából, „Akarom, tisztán lássatok" címmel. Ahogy Rapcsányi László játékvezető bevezetőjében vázolta, nem a művek és életrajzi adatok biflázását kívánják a versenyzőktől, hanem Ady Endre költészetének alaposabb megértését. A négy fordulós elődöntőben elsőként a Pécsi Ifjúsági Ház dolgozóiból összeállított csapat és a Veszprémi Kisfaludy Művelődési Központ szocialista brigádvezetők klubja mérte össze tudását.

Remek együttes verbuválódott Bujtár József előadó, a csapat vezetője, Máté Rita gazdasági ügyintéző, Pólai György kézbesítő, Szakács Mária adminisztrátor, Till Tamás előadó és Várszegi Csaba dekorátor részvételével.

A Sőtér István elnökletével a budapesti stúdióban helyet foglaló zsűri kiemelte válaszaik pontosságát és értő, Ady szimbólumait, szóhasználatát feltáró verselemzésüket.

Poór Klári, az IH csapatának játékvezetője higgadtan és Pécsért szurkolva kapcsolta be az Ifjúsági Ház földszinti klubját a Kossuth-adó egyenes adásába, s az egyórás, izgalmas verseny a hazai csapat továbbjutásával zárult.

Nemcsak a versenyzőkre, de a minden hónap első szerdáján sorrakerülő adás közönségére is gondoltak a rendezők, amikor Latinovits Zoltán és Sinkovits Imre szavalta Ady-versekkel, Reinitz Béla dalaival és a Hatvany Lajosnéval készített interjúval színesítették a rádió Ady-műveltségi versenyét.

Gállos Orsolya

FIGYELEM! FIGYELEM!

A Tűzoltókészülék Ktsz értesíti tisztelt ügyfeleit, hogy

megnyitotta új telephelyét

Továbbra is vállaljuk a különböző típusú porraloltók javítását, tűzcsapok, tűzoltótömlők ellenőrzését, nyomáspróbáját. Épületek, létesítmények lángmentesítését.

ERDEKLODNI LEHET: a 11-892-es telefonon vagy személyesen új telephelyünkön
TÜZOLTÓKÉSZÜLÉK KTSZ
PÉCS,
ENGEL JÁNOS ÚT 11.

Kis kárérték a jellemző...

Sok kicsi sokra megy!

■ *„Görbe úton" a tégla, cement*

■ *A vagyonvédelem közügy*

A téglagyárban annak rendje és módja szerint fordulóról fordulóra pontosan, számszerint felrakják a téglát a teherautóra és irány az építkezés. A teherautó megérkezik, de az építkezésen az átvevő éppen egyéb bokros teendőit intézi, nem ér rá ellenőrizni, mennyi tégla kerül le a kocsiról. „Csak rakják le oda emberek!" Ők pedig lerakják, ki tudja, mennyit... Azaz később kiderült: a teherautó rendszeresen „görbe utakra tévedt" és könnyített terhén... A vizsgálat megállapította: összesen 60 000 kisméretű tégla hiányzik. Azaz megvan, csak nem ott, ahol lenni kellene...

Üzletlátogatók hívatlanul

Az elmúlt évben is az összbűncselekmények többségét a társadalmi tulajdon sérelmére követték el. Leggyakoribb a lopás és a betörés. Különösen az élelmiszerboltokat, üzleteket látogatják előszeretettel „hivatlan vendégek". Tavaly került rendőrkézre az úgynevezett „bükkösdiek társasága". Hosszú időn át előre kitervelve és megszervezve lopkodták az üzletekből az árut: cipőket, magnókat, rádiókat, étkészleteket, ruhaféléket. Reggel indultak Pécsre és végigjárták az üzleteket...

A közösség vagyona elleni bűncselekményekre a kis kárérték a jellemző. Például több élelmiszerboltba törtek be és élelmet, italt vittek el.

Mind a lopások, mind a betörések utáni vizsgálatok gyakran állapítják meg: az üzletek, boltok zárása, a biztonsági berendezések alkalmazása nem megfelelő. Éjszakára nyitva hagyott szellőzőablakok több „alkalmi tolvajt" csábítottak bűncselekményre. A rosszul elhelyezett keresztpántok, a könnyen eltávolítható ablakrácsok sem szolgálják a biztonságot. Nagyon hasznos lenne, ha vállalatok vagy szövetkezetek gyakrabban megvizsgálnák egységeik biztonsági berendezéseit és pótolnák a hiányosságokat. Pénzbe kerül? Természetesen, de megtérül.

Egy forduló ide, a másik saját

Az iparban és a mezőgazdaságban is a lopás okozza a legtöbb kárt. Itt is a kis kárérték a jellemző. Az anyagkiadás sokszor felületes. Így történhetett meg például, hogy az egyik pécsi építkezéstől alig 300—400 méterre lévő anyagkiadó helyen cementtel megrakott teherautó nem a közeli építkezésre érkezett, hanem Pellérden árulta az anyagot. „Egy forduló az építkezésre, egy forduló a saját zsebre." Mint az a buszvezető, aki „érembedobós" rendszerű járatot vezetett és gyakran nyitogatta a perselyt.

Számos esetben az anyagtárolás sem megfelelő. Könnyűszerrel hozzáférhet bárki és viheti. Kétségtelen: szó sincs arról, hogy hanyagság jellemezné a közvagyon kezelését, de az őrzés, kezelés, ellenőrzés legkisebb hiányosságai is alkalmat szolgáltathatnak károkozásra.

A visszaélések lehetőségének táptalaja — jobbára a szövetkezetek területén — hogy a számviteli rend számos helyen vagy nincs kidolgozva, vagy a nyilvántartások vezetését elmulasztják. Ez önmagában is hiba. De megsokszorozódik a jelentősége akkor, amikor például egy sikkasztás körülményeit kell vizsgálni. Az egyáltalán nem létező, vagy hiányosan vezetett nyilvántartások megnehezítik a bűncselekmény kivizsgálását, esetleg a sikkasztás vagy csalás összegszerűségének pontos megállapítását, illetve a leleplezett bűncselekmény bizonyítását.

Bizalom és ellenőrzés

Az 1/1964. PM számú rendelet előírja a pénzkezelés, pénzszállítás szabályait. Sajnos, nem mindenütt tartják be. Megtörtént, hogy a pénztáros manipulált a hóközi előlegek fizetésére kiutalt összeggel, vagy az étkezési jegyek árából befolyt pénzzel. „Megbíztunk benne, hiszen olyan rendes ember" — mondták, amikor az ügy már kitudódott. A bizalom a munka előfeltétele. De csak az ellenőrzéssel párosuló bizalom előzheti meg a „kellemetlen meglepetéseket".

A bűncselekmények megelőzésére, a társadalmi tulajdon fokozott védelmére az elmúlt évben is több intézkedés történt. Például a Mecseki Szénbányáknál rendezett tanácskozás alaposan és sokoldalúan értékelte a helyzetet, szabta meg a tennivalókat. Több vállalat szervezett a belső ellenőreinek tanfolyamot Harkányban ebben a témában. Ezek is bizonyítják: erősödik az a szemlélet, hogy a közösség vagyonának védelme közügy és nemcsak rendőri feladat.

A kis kárérték a jellemző. De a kis kár is — kár. A sok kicsi pedig sokra megy.

Garay Ferenc

Nem elég a határban kiszakított föld



Az új falu: emelettel, zsebkendőnyi kerttel és garázssorral...

A jószágnak, kertnek, gyümölcsösnek rangja van

Jó, ha van mit tenni a ház körül



Beszélgetőpartnereim: Balázs Ferenc, Nyers László, Varga József és Petrás Győző

— Rohadt dolog a tétlenség — mondják beszélgetőpartnereim, s megértem őket. Nemcsak kedvtelésből, szokásból, hanem kényszerből is táplálkozik a háztáji; belső kényszerből. Hiszen együtt jár ezzel az életmóddal a munka, hajnaltól estig való.

●

— Beköltözne a társasházakba?

— Soha — mondja Balázs Ferenc. — Megölne az unalom. Tulajdonképpen soha nem értem meg, hogy mitől van: egyesek megelégednek a virágloccsolással. Itt Szentlőrincen is. Építik az új részt, az emeleteseket és sehol egy kert, sehol semmi.

Helybeli, itt is született, most a termelőszövetkezet traktorosa. Mondja, náluk még lehet gazdálkodni, bár nem nagy a telek, 350 négyszögöl. Az új házhelyek mostanában 100—200 négyszögölesek. Kicsik.

Nemrég villányi fiatalokkal beszélgetten, s ők is hasonló gondokat említettek. Falun is eltűnik a ház körüli kert, a terveket a modern élethez szabják, mérik az apró házhelyeket, mert úgy olcsóbba kerül a közművesítés.

— Valahol ezt a takarékosságot drágán megfizetjük — jegyzi meg Nyers László. — Mi még tudunk adni a gyereknek, akár itt lakik, akár bemegy a városba. Tyúk, tojás, kacsa lesz, disznóvágás után pedig hetente jöhetnek majd a kolbászért-sonkáért. Gyümölcs is van, s a paprika-paradicsom megterem. De velük mi lesz? Az unokáinkkal?

A háztájinak súlya van, s nem elég a határban kiszakított egy hold — vagy a cserébe adott tsz-járandóság, a 21 mázsa kukorica —, hanem kell a jószág is, amely megeszi a kukoricát. Nyers László ötvenhét óta tsz-tag. Sok nehéz évet megért, ma nem panaszkodik.

— Állítom, hogy azok sem jártak jobban, akik korábban elmentek. Igaz, nagy a szövetkezetünk, nehéz rendbe szedni, rendben tartani, de aki a mezőgazdaságba kerül az legyen tisztában egy dologgal: a tető magasan van, könnyen beázik...

A szentlőrinci vasutas kultúrház kistermében üljük körbe a dohányzóasztalt. Varga József hatvanhárom óta van a tsz-ben, azelőtt az állatforgalminál dolgozott, Pécsett. A nősülés hozta a községbe.

— Ha fizetnének érte, akkor sem mennék vissza.

A többiekhez képest nagygazda: 585 négyszögöles a házvége: van rajta kukoricagóré meg disznóól, gyümölcsös, néhány nyulat is tart, s a szántórészen a takarmány megterem. Nyolcadikos fia, hatodikos lánya van.

●

A termelőszövetkezet szerelőműhelyében dolgozik Petrás Győző. Iparos volt, autószerelő képesítést szerzett, aztán beállt a gépállomásra, s miután megszüntették, átjött a gazdasághoz. Ma sem tag, alkalmazott. Miért?

— Jobb így — mondja. — Nekem így jó.

Akkoriban egyetlen traktoruk volt, azt vezette, aztán bekerült a szereldébe. Négyük közt ő a legidősebb, de a középkorúak nemzedékéhez tartozik. A fia katona.

— Visszajön a faluba?

Petrás Győző bükkösdi.

— Eddig úgy van — mondja. — De ha menni akar, nem tartóztatom. A pécsi műszergyárban tanult szakmát.

A kérdést ugyan nem tette fel senki, de magának megválaszolja.

— Jó itt az élet. Hogy miért mondom? Házat építettem, autót vettem, az otthoni, ház körüli munkával sok mindent magam megtermelek. Igaz, egyre kevesebb a haszon... Pécs egy ugrás, akkor megyek be, amikor akarok. Ha akarom, mindennap. Minek is kívánkoznék városba?

— Ki, mire gyűjt?

Balázs Ferenc házra. Felesége, kislánya van. Nyers Lászlóékhoz, ha igaz, az idén vezetik be a vizet, s van még a házán kívül-belül reparálnivaló. Varga József nemigen gyűjt: inkább élnek a pénzből. Azt is kell valamikor. Őszintén mondja: „És megiszom a magamét..." Petrás Győzőnek — ő mondta így — az autózás a mániája. Járt már többfelé, Csehszlovákiában, Jugoszláviában, de szereti a magyar tájakat is. „Mire a fiam megnősül — feltéve, ha itt marad — összejön néhány forint a házbővítésre is..."

●

Városiasodik Szentlőrinc?

Megszokják. Legfeljebb majd a hét több napján lehet húst kapni. A kertet, az ólat, a gyümölcsöst azonban nem engedik, soha nem is engednék, mert nem szép dolog-e az, amikor az ember hazaér, kimegy az ólhoz, beszól a hízónak, az orrával kitúr a lécek között, s dörgölőzve engedi vakarni a hátát...?

Kozma Ferenc

Tanácskozás a Mecseki Szénbányák jövőjéről

Az új dunaújvárosi kokszolóblokk megépítésének időpontjáról, ezzel kapcsolatban a Mecseki Szénbányák feladatairól tárgyaltak tegnap az MSZMP Baranya megyei Bizottságán *Csépányi Sándor*, az MSZMP KB tagja, kohó- és gépipari miniszterhelyettes, valamint *dr. Kapolyi László* nehézipari miniszterhelyettes. A vendégeket fogadta *dr. Nagy József*, az MSZMP KB tagja, a Baranya megyei Pártbizottság első titkára és *Czégény József*, a Baranya megyei Pártbizottság titkára.

A népfront és az áfészek hatékonyabb együttműködése

A Hazafias Népfront és a SZOVOSZ vezető testületei többször foglalkoztak a népfront- és a fogyasztási szövetkezeti mozgalom együttműködésének kérdéseivel. Az a vélemény alakult ki, hogy a közös feladatok sikeres megoldásához a lakóterületek fejlesztése, a lakosság jó színvonalú ellátása, a meglévő termelési erőforrások felhasználása, a szövetkezeti mozgalmi tevékenység, valamint a politikai munka összehangolása terén eddig elért eredmények mellett elengedhetetlen a szoros együttműködés továbbfejlesztése.

Ennek érdekében a Hazafias Népfront Országos Tanácsának és a Fogyasztási Szövetkezetek Országos Tanácsának elnöksége most együttesen kialakított ajánlásokban fogalmazta meg a népfront és a fogyasztási szövetkezetek helyi és megyei szervei számára az együttműködésben legfontosabb feladatokat. Kiemelt feladatként szerepel az ajánlásokban, hogy a tanácsok, a helyi népfront-bizottságok és a fogyasztási szövetkezeti szervek rendszeresen egyeztessék város-, illetve községpolitikai tevékenységüket a lakosság széleskörű bekapcsolása érdekében. Kezdeményezzenek közösen falugyűléseket, városkörzeti tanácskozásokat, s különös gonddal segítsék a társközségek, a városhoz kapcsolt községek, a körzeti népfrontbizottságok munkáját.

A nőpolitikai határozatok végrehajtásában is vannak közös feladatok: így a fogyasztási szerkezet korszerűsítése megfelelő árukínálattal, a háztartási munkát könnyítő áruválaszték, a gyermekek, a diákok étkeztetésének, egyáltalán a közétkeztetésnek a további szélesítése, a kereskedelmi és vendéglátóipari szolgáltatások bővítése.

A népfrontbizottságok sokat tehetnek a kertbarátmozgalom pártolásával az élelmiszer-, a zöldség- és a gyümölcsellátás javításáért. Ajánlják azt is a két mozgalom vezető testületei, hogy a népfront is támogassa a lakásépítő és -fenntartó szövetkezetek megalakulását és működését.

A pécsi fiatalok szórakozását és művelődését segíti

„Hogy ne haljon ki a szakma..." — ez az aggódás vezette a hetven éves Kirschner Ferenc nyugdíjas faesztergályos mestert a pécsi Ifjúsági Házba. Nem ment üres kézzel, „magával vitte" volt műhelyének felszerelését: és ingyenes használatra átadta az IH-nak. Az emeleten rendezték be a műhelyt, itt avatja be azt a tucatnyi, 30 év körüli fiatalt a szakmába, akiket a faesztergálás érdekel. Ő ma a legidősebb, de egyik legaktívabb tagja az IH-nak, ahol klubokban, szakkörökben, műhelyekben, stúdiókban, a sorozatműsorokban, különféle tanfolyamokon zajlik az élet. Tavaly 52 ismeretterjesztő előadáson 4200, 46 műsoros esten több mint tizenegyezer, 93 táncos rendezvényen, diszkón több mint huszonötezer, 3 gyermekműsorukon 1200, majd másfélszáz filmvetítésükön 23 ezer, és az IH galéria 20 kiállításán is több tízezer érdeklődő vett részt.

A rétegklubokban munkásfiatalok, középiskolások, fiatal alkalmazottak és értelmiségiek hetenként egyszer négyórás programmal „szórakoztatják" egymást: viták, előadások, filmvetítések, diszkók és különféle játékok színesítik a klubéletet. Februárban indítják a német és márciusban az egészségügyi-biológiai klubot.

A képzőművészeti műhelyekben nyolcvanan ténykednek, külön szakkörben foglalkoznak műelemzéssel és az építészettel, de gyakorlatban faesztergálással, kerámia- és zománckészítéssel is. A pincében két kemencében égetik ki műveiket. Az IXILON stúdiót nem kell bemutatni. A fotószakkörben fekete-fehér képek, a színes diák és diaporámák készítésével ismerkedhetnek. Zenei életüket a kamarazenekar, a kamarakórus és a Március daloskör fémjelzi.

Vers- és prózaírással, műfordítással foglalkoznak a FIAK, a Fiatal Írók Alkotó Köre tagjai. Tavaly antológiát is megjelentettek. Az irodalombarátok érdeklődési köre a XX. századi, de főleg a mai magyar irodalom. A KASZ, a Központi Amatőr Színpad 1976-ban lett kiváló együttes, akárcsak az IXILON. A KASZ-nak gyermekcsoportja is van. Az IHR, a ház rádió-stúdiója, segíti az iskolarádiósok képzését.

Sorozatműsoraik, — így az IH Pódium, bemutatói, a ROCK beatsorozat koncertjei, az IH galéria kiállításai — igen népszerűek. Az ősszel indított fotó-, szabás-varrás, angol és német nyelvi tanfolyamaikon a kevés pénzű fiatalok sajátíthatják el a szükséges ismereteket.

A pécsi Ifjúsági Park is az IH-hoz tartozik. E két helyen összesen hét, a társintézményekben számos népművelő fáradozik azon, hogy a pécsi fiatalok tartalmas és kulturált szórakozását, művelődését biztosító ház valóban az ifjúság háza legyen.

Murányi

HÍREK

1977. FEBRUAR
11
PÉNTEK

Szeretettel köszöntjük névnapjuk alkalmából
BERTOLD
nevű
kedves olvasóinkat

A Nap kél 6.57 — nyugszik 17.01 órakor. A Hold kél 0.44 — nyugszik 10.37 órakor.

Ivan Sadr

Kilencven évvel ezelőtt, 1887. febr. 11-én született — és 54 éves korában, 1941-ben halt meg — Ivan Sadr, a szovjet szobrászat egyik legkiválóbb mestere.

Művészeti pályára készült; iparművészeti és régészeti tanulmányai mellett kezdettől foglalkozott szobrászattal is, míg végül párizsi és római tanulmányútja teljesen a szobrászathoz kötötte. Már a monumentális propaganda keretében készült Marx-, Liebknecht- és Luxemburg-szoborportréi kitüntek mély lélektani ábrázoló erejükkel. Első, teljesen kiforrott műve az 1922-ben alkotott Magvető, ezt követte 1927-ben Az utcakő — a proletáriátus fegyvere című, jelenleg a moszkvai Tretyakov galériában őrzött híres műve. Legnagyobb monumentális munkája a Tbiliszi közelében fekvő vizierőműveknél felállított hatalmas Lenin-emlékmű, amelyhez a szovjet kormány megbízásából a ravatalon fekvő Leninről készített tanulmányokat.

Az 1930-as években készült sok monumentális alkotása mellett a siremlék-szobrászatban is jelentős műveket alkotott.

Ma este

SZÍNHÁZ

Nemzeti Színház: ÜBÜ király (este 7 órakor) Bemutatóbérlet.

MOZI

Park: A jégsziget foglyai I—II. (f4, f7)
Petőfi: Különben dühbe jövünk (f4, f6, f8)
Kossuth: Felkelők álruhában (10, 12, f3, f5) Különben dühbe jövünk (f7, f9)
Fekete Gyémánt: Az utolsó szolgálat (6) **Jószerencsét:** A halott férfi esete (5, 7) **Rákóczi:** Prémium (5, 7) **Május 1.:** A nagy Caruso (f6) **Bóly:** Visszatérés Óz földjére (7) **Harkány:** Válás előtt (6, 8) **Komló, Zrínyi:** Herkulesfürdői emlék (4) Az édes élet I—II. (6) **Mohács:** A különös ügynök (6, 8) **Pécsvárad:** Visszatérés Óz földjére (7) **Sásd:** A kék katona (7) **Sellye:** A kétéltű ember (7) **Siklós:** A rendőrnő (7) **Szigetvár:** Óz a csodák csodája (6, 8)

időjárás

Várható időjárás péntek estig: általában túlnyomóan borult idő, ismétlődő esővel. Többfelé élénk, időnként megerősödő déli, délnyugati szél. Főleg éjszaka és reggel északkeleten helyenként köd. Várható legalacsonyabb éjszakai hőmérséklet: 1—5, legmagasabb nappali hőmérséklet pénteken általában 5—10 fok között.

Távolabbi kilátások kedd reggelig: tovább tart az évszakhoz képest enyhe, változékony időjárás. Időnként borultságig megnövekvő felhőzetből sokfelé eső lesz. Legalacsonyabb hajnali hőmérséklet mínusz 1—plusz 3 fok között. Legmagasabb nappali hőmérséklet: 3—7 fok között. Jelentős mennyiségű csapadék (legalább 5 mm) az ország területének 60 százalékán várható.

Elhunyt Sz. Iljusin

Életének 83. esztendejében elhunyt Szergej Iljusin akadémikus, repülőgép főtervező, a Szocialista Munka háromszoros hőse, a Lenin-díj és az állami díjak tulajdonosa.

Iljusin élete és az általa vezetett tervező iroda tevékenysége hiven tükrözi a szovjet repülőgép-ipar történetét. Szergej Iljusin több mint 50 repülőgép-tipus megteremtésében vett részt.

◆

— **Csütörtökön Orosházán,** a József Attila Általános Iskolában bensőséges ünnepségen emlékeztek meg Darvas József Kossuth-díjas író születésének 65. évfordulójáról. A szülőváros kezdeményezésére ez alkalommal az iskolában —, amelynek egykor tanulója volt az író — emléktáblát avattak. Garai Gábor, a Magyar Írószövetség főtitkára avató beszédében kiemelte: Darvas József közösségi, hazáját és szűkebb pátriáját szerető ember, író és politikus volt.

04—05—07

Lovas József 26 éves hegyszentmártoni lakos február 9-én, műszaki okok miatt tehergépkocsijával Páprád és Bogádmindszent között az árokba fordult. Utasa, Hilmer Tiborné, 45 éves ózdfalusi lakos, nyolc napon túl gyógyuló, súlyos sérüléseket szenvedett. Az anyagi kár 70 000 forint.

*

Féktávolságon kívül ütötte el Gyurgyevics Péter 71 éves lakost Siklós belterületén, február 9-én este, Mácsai István 32 éves harkányi lakos. Gyurgyevics Péter könnyebben sérült meg. A balesetért a gépkocsivezető okolható.

◆

— **Fórumot rendez** a Pécs-gyárvárosi Népfront Bizottság elnöksége február 11-én, délután 5 órakor a pártalapszervezet helyiségében a terület rendezési, fejlesztési távlati terveiről.

— **Növendékszarvasmarha-telep** építését kezdi meg márciusban a Sásdi Építőipari Szövetkezet Sásdon, a helyi Búzakalász Termelőszövetkezetnek. A 650 férőhelyes telep terveit az AGROBER készítette; a kivitelezés költsége meghaladja a 15 millió forintot.



A Pécsi Faipari KTSZ az idén összesen 32 millió forint értékben exportál stílbútort tőkés piacokra. A szövetkezet műhelyeiben XV. Lajos korabeli ebédlőgarnitúrákat és rusztikus kelengyeládákat készítenek. A képen: XV. Lajos korabeli ebédlőgarnitúrák szállítás előtt.

— **Szolgáltatóház Gödreszentmártonban.** A sásdi FMSZ-szel közösen épít a helyi tanács a főtéren egy ötmillió forint értékű kombinátot, melyben helyet kap a presszó, vegyesbolt, étkezde és takarékszövetkezet.

— **Szigetvár 10 éve** címmel fotópályázatot hirdet a DÉDÁSZ Szigetvári Üzemigazgatóságának KISZ-szervezete. A pályázaton részt vehet bárki, aki a város fejlődésének történetéről, az eltelt 10 év eredményeiről készített képet, vagy sorozatot küld be: 5 fekete-fehér, vagy színes képet, illetve sorozatot. Beküldési határidő március 15. Cím: Művelődési Központ, Szigetvár.

— **Parkerdei útikalauz** címmel könyv kiadását tervezi a Mezőgazdasági és Élelmezésügyi Minisztérium. A könyvnek pécsi szerzője is van; Seemann Ilona, a Pécsi Állami Erdőrendezőség dolgozója írja a baranyai park- és kirándulóerdőket bemutató fejezetet.

— **Új autóbuszparkoló.** A 12-es Volán Vállalat a kisállomás mögött 25 távolsági busz részére parkolót létesít.

— **Forgalomirányító lámpák a 6/A úton.** Még ebben az esztendőben három „villanyrendőrt" helyeznek üzembe Pécsett a 6/A út forgalmasabb kereszteződéseiben és átprogramozzák a Rózsa Ferenc úti lámpákat.

— **Új utak Véménden.** Idén 1500 négyzetméter aszfaltutat építenek és adnak át Véménden. Tavaly három utcában csaknem 2000 négyzetméter aszfalt- és makadámutat építettek. A KPM az V. ötéves tervben a Véménd körzetben mintegy negyvenmillió forint értékben épít és felújít utakat.

— **Véradónap.** Térítésmentes véradást szerveztek tegnap a mázaszászvári körzetben. Az üzemek, vállalatok dolgozói és a község lakói közül 157-en 54 liter vért adtak.

— **Új postát terveznek Görösgalra.** A Pécsi Postaigazgatóság tervező irodája február végére készíti el a kétkezelős, egyszintes hivatal terveit, amely körülbelül félmillió forintba kerül.

— **Felújítják az iskolát.** A pécsi belvárosi iskola Kulich Gyula utcai épületét 1 600 000 forint értékben újítják fel az Építő- és Tatarozó Vállalat dolgozói.

— **Nyúlkiállítás** idén áprilisban lesz 9-e és 11-e között a Rózsakertben az Országos Kisállattenyésztési Egyesület Baranya megyei Szervezete és a Kertbarátok Szövetsége Baranyai Szervezete rendezésében. A jelentkezéseket február 28-ig várják.

— **Játszótér Harkányban.** A harkányi strandfürdő területén játszóteret épít a Sellyei Költségvetési Üzem mintegy 300 ezer forintért. A hidegvizes medence mellett focipályát alakítanak ki és hintákat szerelnek fel; a munka várhatóan ez év közepére készül el.

Korszerűbb termékek

1200 stúdió-magnetofon Pécsről

Dinamikusan növeli termelését, 1200 stúdiómagnetofont készít idén Pécs új híradástechnikai gyára. Ezeknek a berendezéseknek kilencvenhét százalékát exportálják szocialista országokba. A rádiónál, televíziónál, színházakban, művelődési házakban használják.

A Budapesti Mechlabor Pécsi Gyára a fiatalok üzeme. A nyolcszáz fős kollektíva átlag életkora huszonnégy év, munkájukkal fél évtized alatt új szakmát honosítottak meg a Mecsek-alji városban. A teljesítmény amit eddig nyújtottak, minden elismerést megérdemel. A gyártott berendezések száma kétszáz darabbal növekedett évente. Idén bővül a választék is. Megkezdik az STM 300—310-es stúdiómagnók sorozatgyártását, amit a vállalat fejlesztett ki. Műszaki tulajdonságai igen kedvezőek. Mindazt tudja, amit a korábbi típus, mérete viszont sokkal kisebb, gépkocsiban is elhelyezhető. Idén kétszázötven darabot készítenek belőle. Ebből szállítanak majd a Szovjetunió részére a moszkvai olimpiára. Másik újdonság: ugyancsak idén megkezdik egy továbbfejlesztett, STM 600—610 típusú stúdiómagnetofon 0-széria gyártását.

Az 1976. évi részesedés felosztása

A Figyelő az érvényben lévő PM- és MÜM-rendelkezések alapján rendszeresen forgatókönyvszerű mellékletet közöl a részesedés felosztásáról. Ebben az évben a gazdaságpolitikai hetilap február 9-én megjelenő számában közli a konkrét iparvállalati példával illusztrált útmutatót az 1976. évi részesedés felosztásáról. A „forgatókönyv" külön-külön mutatja be a vállalati teljesítményhez kötött bérszínvonal-, illetve bértömeg-szabályozás esetében követendő módszereket, utalva az érvényes rendelkezésekre, tájékoztatókra.

◆

— **Életének 77. évében,** baleset következtében február 9-én elhunyt Gyulay Zoltán, a Miskolci Nehézipari Műszaki Egyetem professzora. Gyulay Zoltán, a Miskolci Nehézipari Műszaki Egyetem olajbányászati tanszékének, alapításától kezdve, huszonöt éven át volt a tanára.

— **Útlezárás.** Pécsett, a Széchenyi-közt lezárták a Széchenyi tér 11. szám alatt lévő galéria építése miatt. A Széchenyi térre ezután a Geisler Eta utcán keresztül lehet kihajtani.

— **Gázömlés.** Pécsett, a Teréz utca 12. számú ház pincetömedékelésénél tegnap munka közben eltörték a gázvezetéket. A DDGÁZ szakemberei kivonultak a helyszínre és estére mentesítették a vezetéknek ezt a részét. A gázszolgáltatás a szomszédos házakban zavartalan volt.

◆

Kórházi felvételes ügyeletek

Mindennapos felvételi ügyeletek gyermekbetegek részére: Pécs város: POTE Gyermekklinika, Szigetvár város és járás, a pécsi és a volt selyei járás: Megyei Gyermekkórház. Gyermeksebészeti, gyermekfülészeti betegek, égett és forrázott gyermekek részére páratlan napokon: POTE Gyermekklinika, páros napokon: Megyei Gyermekkórház, Pécs és a megye egész területéről.

Felnőtt belgyógyászat, sebészet, traumatológia: I. sz. Klinika. Égési sérülések: Honvéd Kórház. Koponya- és agysérülések: Idegsebészet. Felnőtt fül-orr-gégészet: POTE Fül-Orr-Gége Klinika.

SOS-ÉLET telefonszolgálat hívószáma: 12-390, este 7-től reggel 7 óráig.

tegnap történt

Sarlós István, az MSZMP Politikai Bizottságának tagja, a Hazafias Népfront Országos Tanácsának főtitkára kétnapos látogatást tett Csongrád megyében. A program során a megyei pártbizottság oktatási igazgatóságán rendezett aktívaértekezleten tartott előadást, majd részt vett a HNF megyei elnökségének ülésén. Csütörtökön Csongrád városban a helyi párt, állami és társadalmi élet vezetőivel találkozott, majd a népfront városi elnökségének tagjaival folytatott megbeszélést, majd felkereste a Tisza Bútoripari Vállalat csongrádi központi üzemét, ahol a gyár termelési feladatairól, a dolgozók életkörülményeiről tájékozódott.

*

A Baranya megyei Népi Ellenőrzési Bizottság tegnap Belvárdgyulán, a Közös út termelőszövetkezetben ülést tartott. *Dr. Szabó József* MNEB-elnök számolt be az 1976-ban végzett munkáról, jóváhagyásra előterjesztette a megyei, járási és városi munkaterveket, majd *Fischer Ferenc*, a termelőszövetkezet elnöke tájékoztatta a megyei Népi Ellenőrzési Bizottság tagjait a Közös út tsz helyzetéről.

*

A Mecsek Állattenyésztő Szakszövetkezet tegnap közgyűlést tartott a pécsi Puskin művelődési házban. A szakszövetkezet 10 éves fennállása alkalmából 22 alapító tagnak törzsgárda emléklapot nyújtottak át.

Lapzárta

Az ENSZ tagállamai közül 54-et jelöltek az 1978-ra tervezett rendkívüli közgyűlési ülésszak előkészítő bizottságába. Ezt az ülésszakot, amelyet 1978 májusában—júniusában kívánnak megtartani, kizárólag a leszerelés kérdésének szentelik.

*

A szudáni hírügynökség csütörtökön bejelentette, hogy február utolsó hetében Khartoumban Nimeri szudáni elnök, Szadat egyiptomi államfő és Asszad szíriai elnök csúcstalálkozót tart.

*

Az Izrael által megszállt Ciszjordánia legnagyobb városában, Nabluszban csütörtökön általános sztrájkot tartottak a kiskereskedők, hogy felhívják Waldheim figyelmét helyzetükre.

*

Dr. Korom Mihály igazságügyminiszter és Hans-Joachim Heusinger, az NDK Minisztertanácsának elnökhelyettese, igazságügyminiszter csütörtökön Berlinben aláírta a Magyar Népköztársaság és a Német Demokratikus Köztársaság között 1957-ben megkötött jogsegélyszerződés módosításáról és kiegészítéséről szóló jegyzőkönyvet.

*

Csütörtökön a Munkásőrség parancsnokképző iskolájában rendezett ünnepi egységgyűlésen adták át a Népköztársaság Elnöki Tanácsa által adományozott Vörös Csillag Érdemrendet a Munkásőrség Központi Férfikarának.

Debitzky István
Gyermekkorom állatkertje

TARKA

Kis gazdaságunk libái általában egy évet éltek. Tavasszal kikeltek a szép nagy libatojásokból, amelyekre mindig kotlós tyúkot ültettek, szép sárga kukorica darakevertet kaptak zsenge zöldhagyma szárral, majd kukoricát még akkor is, amikor nem kívánták, mert hizlalásra fogták őket, megkezdődött tömésük. Nem tehetek róla, még most is, oly sok év múltán, ha eszembe jut a libák tömése arra gondolok, hogy lám milyen viszonylagos a „jólét" is.

Amikor szépen meghíztak, kihajtottuk őket a nagypiacra és egytől-egyik mind elkeltek. Igaz, ki sem kellett volna hajtani, mert minden évben a fatelepes Farkasék vették meg valamennyit.

Volt azonban egy kivétel, a Tarka, így nagy kezdőbetűvel, mert ő egyéniség volt, különleges állat, mely több mint másfél évtizedig élt nálunk, nálunk is született, illetve kelt ki a sok kis sárga pihés liba között tarkán. Hasa fehér volt ugyan, háta és szárnyai sötétszürke. Családtagnak számított, naponta bejött a konyhába, körülsétálta az asztalt, mikor édesanyánk mellett elment egyet-kettőt gágintott is, aztán nagy öntudattal kisétált a baromfi udvarra.

Míg társai nagyon gyengén, nehézkesen repültek, Tarka könnyedén, több száz métert is körözött öreg korában is a kadicsfalvi rét felett, nem egyszer repülésre csábítva fiatalabb társait is. Különösen őszkor, amikor éjszakánként a magasban, a szépen csillogó csillagok alatt a V-alakban délre vonuló vadludak megszólaltak, vissza sem lehetett tartani a repüléstől. Időnként, ilyenkor napokra is eltűnt, de mindig visszajött.

Még az évre is emlékszem, 1928-ban, egy júliusi éjszaka Tarka édesapámék szobájának ablaka alá repült és nagy gágogásba kezdett. Mi, gyermekek a szomszéd szobában aludtunk, de mi is felébredtünk és különös zúgásra lettünk figyelmesek. Nagy felhőszakadás lehetett valahol a Fehér vagy a Szejke patak forrásvidékén és megjött a Cigány patak. Mert egyesülésük után nevezték így, valószínű azért, mert a szombatfalvi alsó cigánysor alatt folyt el.

Amikor petróleum- és viharlámpák fényénél, mert akkor még nem volt villany, széttekintettünk a magasabban álló ház teraszáról, mindenütt víz csillogott, zúgott, morajlott, amerre néztünk. Amikor Tarka meglátott, elhallgatott, de annál hangosabban sírtak a kis malacok, a kutyakölykek, bőgtek a tehenek és a borjak, dobogtak állásaikon a lovak. Közben a kiöntött patak medrében úgy tombolt, mintha mindent el akart volna sodorni.

Egész éjjel mentettünk. Hajnalra elvonult a víz, vastag iszapréteget hagyott maga után, de minden állatot megmentettünk.

Tarka ezután még büszkébben sétálgatott a libák, tyúkok, kacsák, gyöngytyúkok és pulykák között és — ma sem értem, hogy miért, de ő volt a baromfi udvar legtekintélyesebb „személyisége", amit társai is elismertek.

Közel-Kelet

Genscher damaszkuszi tárgyalása

Hafez Asszad szíriai államfő és Hans-Dietrich Genscher, az NSZK külügyminisztere szerdán Damaszkuszban több mint három órás eszmecserét folytatott a közel-keleti helyzetről, az arab és a nyugat-európai országok együttműködéséről.

A szíriai köztársasági elnök a tárgyalások után sajtóértekezletet tartott, amelyen jelen volt Genscher is.

„Óhajtjuk és akarjuk, hogy a Szovjetunió és az Egyesült Államok oldalán európai államok is képviseltessék magukat a genfi közel-keleti konferencián" — mondotta Asszad. Szorgalmazta, hogy a nyugat-európai államok vállaljanak „alapvető szerepet" a közel-keleti konfliktus rendezésében.

A továbbiakban rámutatott: az arab államok kedvező légkört teremtettek a közel-keleti béke megvalósításához, ám Izrael hajthatatlan magatartása miatt 1977-ben aligha sikerül tető alá hozni rendezést.

A szíriai államfő bírálta Izraelt, amiért ismételten tiltakozott az arabközi békefenntartó erők katonáinak dél-libanoni jelenléte miatt. Rámutatott, hogy e tiltakozások az izraeliek terjeszkedési mentalitását tükrözik.

„Mi köze Izraelnek Dél-Libanonhoz? — tette fel a kérdést Asszad. — A Libanonban tartózkodó békefenntartó erők arab erők. Szárkisz elnöknek joga van arabközi erőket hívni az országba, ha ezt Libanon biztonságának megőrzése érdekében szükségesnek tartja".

●



KS/D. NAPLÓ, TELEFOTÓ

Helikopter-szerencsétlenség áldozata lett Husszein, jordániai király felesége, Alia. A királyné Tafileh-i látogatásról Ammanba visszatérőben zuhant le.

24 ÓRA A NAGYVILÁGBAN

Magyar felszólalás

Béketanácskozás Szófiában

Szófiában szerdáról csütörtökre virradó éjszaka üléssel folytatódott az európai nemzeti békemozgalmak képviselőinek találkozója. Ezen az ülésen hangzott el többek között dr. Réczei Lászlónak, a Magyar Országos Béketanács alelnökének felszólalása is, aki a Magyar Országos Béketanács nevében két javaslatot is előterjesztett:

❶ Helsinkitől Belgrádig minden európai nagyvárosban tartsanak nagygyűléseket, s ezeken a nemzeti békemozgalmak ismertessék az enyhülés és a leszerelés előmozdítására kidolgozott programjukat.

❷ A Béke Világtanács küldjön saját delegációt a belgrádi találkozóra, s ez a küldöttség számoljon be a nemzeti békemozgalmak tevékenységéről, tegyen jelentést a második stockholmi felhívás aláíróinak számáról.

●

✦ *KARACHI: A szerdán hivatalos látogatásra Pakisztánba érkezett Jasszer Arafat, a PFSZ vb elnöke, ugyanaznap Larnaka városában „átfogó eszmecserét" folytatott Zulfikar Ali Bhutto pakisztáni miniszterelnökkel a közel-keleti helyzetről — közölte a karachi kormány szóvivője.*

✦ TOKIÓ: Tokiót csütörtökön fehér lepelbe borította az idei tél első kiadós havazása. Hóesést jelentettek az ország középső és nyugati körzeteiből is. A havazás következtében fennakadások keletkeztek a vasúti és a légiforgalomban. A hóesés következtében átmenetileg korlátozták a légiforgalmat Tokió repülőterén. Osakában a reggeli légijáratok teljesen leálltak.

✦ *TOKIÓ: A tartós gadzasági recesszió súlyos hatással van Tokió híres üzleti és mulató központjára, a Ginza-sugárútra. A Ginzan levő bárok, mulatók és kabarék arra rendezkedtek be, hogy elsősorban a nagyvállalatok reprezentációs igényeit elégítik ki. A japán vállalatok évente sokmilliárd jent költenek arra, hogy előkelő bárokban és mulatókban vendégeljék meg üzletfeleiket. A gazdasági recesszió következtében azonban jelentős mértékben csökkent a „reprezentálási kedv" Japánban. Ennek következménye, hogy tavaly százegyven bárt és mulatót csuktak be a Ginza-sugárúton. Rohamosan csökkent ugyanis azoknak az üzletembereknek a száma, akik hajlandók az üzlet reményében hétezer jent (kb. hétszáz forintot) kifizetni egyetlen pohár italért.*



KS/D. NAPLÓ, TELEFOTÓ

A közel-keleti körúton levő Kurt Waldheim ENSZ-főtitkár (a kép jobboldalán) Jeruzsálembe érkezett.

●

✦ LISSZABON: Lisszaboni lapjelentések szerint Washington 30 millió dollárral kíván hozzájárulni a portugál fegyveres erők korszerűsítéséhez, hogy Portugália eleget tehessen a NATO-ban ráháruló feladatoknak.

✦ ADDISZ ABEBA: Etiópiában rövidítették a kijárási tilalmat, amely ezentúl — az egyre normalizálódó helyzetben — éjféltől reggel 5 óráig lesz érvényben.

●

Chilei szolidaritási nagygyűlés

A Szakszervezeti Világszövetség február 12-ét — a chilei dolgozók egységközpontja megalakulása 24. évfordulójának napját — a chilei dolgozók és a chilei nép iránti nemzetközi szolidaritás napjává nyilvánította. A Gödöllői Agrártudományi Egyetemen ebből az alkalomból csütörtökön szolidaritási nagygyűlést rendeztek, amelyen megjelent Rostás István, a Magyar Szolidaritási Bizottság alelnöke, a Chilei Akcióbizottság elnöke, dr. Dobi Ferenc, a Mezőgazdasági, Erdészeti és Vízügyi Dolgozók Szakszervezetének főtitkára, Elba Vergara, a chilei szolidarítási bizottság főtitkára is. Dr. Pethő Györgynek, az egyetem rektorának megnyítója után dr. Dobi Ferenc mondott beszédet.

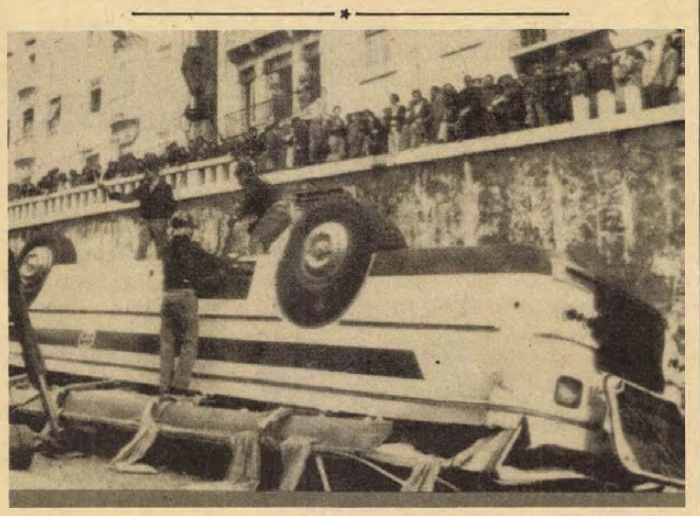

KS/D. NAPLÓ, TELEFOTÓ

Lisszabonban öt métert zuhant egy iskolásokat szállító autóbusz; három gyermek súlyosan megsérült. A képen: előkészítik a busz talpraállítását.

Népszavazás Egyiptomban

Egyiptomban csütörtökön népszavazást tartottak Anvar Szadat elnök 11 pontos rendelettervezetéről. A népszavazás reggel nyolc órától délután ötig tartott, és a kairói rádió szerint nyugodt körülmények között zajlott le. A népszavazáson — annak jellegéből adódóan — a szavazók „igennel" vagy „nemmel" felelhettek arra a kérdésre, hogy elfogadják-e a meglehetősen eltérő kérdéseket tartalmazó „csomagtervet", amely a többi között életfogytiglani kényszermunka büntetést javasolna „szabotázsakciók", a tüntetések, a sztrájkok szervezői ellen, továbbá előirányozza a magas jövedelmet élvezők fokozott megadóztatását és súlyosan bünteti az adócsalást.

A kormány a választás napját munkaszüneti nappá nyilvánította. Az általános és középiskolákban szünetelt a tanítás. Kilenc és fél millió választópolgárt vártak az urnákhoz. Valószínű azonban, hogy — miként a korábbi választásokon — ezúttal is sokan távolmaradtak a szavazóhelyiségektől.

●

TOKIÓ: A Japán Egészségügyi Minisztérium csütörtöki jelentése az influenzajárvány rohamos terjedéséről számol be. A jelentés szerint január 30. és február 5. között több mint 480 000 napközis, elemi és középiskolás gyermek betegedett meg influenzában. Ezzel az ősz óta megbetegedett gyermekek száma elérte a 780 ezret.

✦ *HAVANNA: Antonio Perez Herrero, a Kubai Kommunista Párt Központi Bizottsága titkárságának tagja csütörtökön fogadta Pozsgay Imre kulturális minisztert, aki a magyar kulturális hétre érkezett delegációt vezeti.*

Mindkét állam jól járna

Fidel Castro nyilatkozata Kuba és az USA viszonyának javításáról

Washington

A Kuba és az Egyesült Államok közötti kereskedelem felújítása mindkét fél számára előnyös lenne — jelentette ki Fidel Castro, a Kubai Államtanács és kormány elnöke egy amerikai tv-társaságnak adott nyilatkozatában. Castro megelégedéssel nyilatkozott a washingtoni kormányváltozásról.

Castro emlékeztetett rá, hogy a kubai cukor, valamint a nikkel az Egyesült Államokban is keresett árucikk. A kereskedelem egyébként nemcsak gazdasági, hanem erkölcsi kérdés is — hangoztatta. Vajon miért nincs normális árucsere az USA és egyes szocialista országok között? — tette fel a kérdést.

Mint ismeretes, Washington a hatvanas évek elején a Kubával folytatott kereskedelemre tilalmat rendelt el, amelyet a legutóbbi évekig a latinamerikai országok nagy többsége is követett.

A kereskedelmi kapcsolatok újrafelvétele a legközelebbi lehetőség a kubai—amerikai kapcsolatok normalizása felé — jelentette ki Fidel Castro kubai miniszterelnök a CBS amerikai televíziós társaságnak adott nyilatkozatában.

„Mind Kubának, mind az Egyesült Államoknak előnye származhat a kereskedelmi cseréből. Mi jelentős cukortermelők vagyunk, az Egyesült Államok jelentős cukorfogyasztó. Cukorszállító hajóink néhány óra alatt elérhetik az Egyesült Államokat" — hangsúlyozta a kubai vezető.

Egy esetleges kubai—amerikai csúcstalálkozó lehetőségéről szólva Fidel Castro kijelentette: „Ha Carter is úgy kívánja, egy nap szívesen találkozom az Egyesült Államok elnökével. Nem szükségszerű az, hogy két szomszédos országnak állandó ellenségként kell egymás mellett élnie".

Berendezkedés a Szaljut—5-ön

„Ministadion" a fedélzeten

A Szaljut—5-ön második munkanapjukat töltő Gorbatko és Glazkov űrhajósok csütörtökön folytatták az űrállomás berendezéseinek üzembehelyezését, fedélzeti rendszereinek és tudományos berendezéseinek ellenőrzését. A Szojuz—24 szállító űrhajóról átviszik az űrállomásra a kísérleteikhez, tudományos munkájukhoz szükséges berendezéseket. Csütörtökön az űrhajósok vért vettek egymástól. A mintát visszaérkezésük után a földön fogják elemezni.

A nap második felében Gorbatko és Glazkov folytatták az orvosi vizsgálatokat, majd erőnléti edzéseket végeztek. A sportoláshoz külön kis „ministadion" áll rendelkezésükre az űrállomás fedélzetén, hogy megelőzzék az izmoknak a hosszabb súlytalansági helyzet esetén bekövetkező ernyedését, a sportpályán különböző izomerősítő tornaszereket, sőt egy kis futópályát is felszereltek számukra.

Az űrhajósok csütörtök esti televíziós közvetítésük során elmondták, hogy programjukat a földi irányítóközpont határozza meg. Nyolc óra munkát általában nyolc óra alvás, majd nyolc óra sport és pihenés követ. Munkaprogramjuk végrehajtásához azonban rövidnek találták a nyolc órát, s Gorbatko parancsnok engedélyt kért a „munkanap" meghosszabbítására. A Szaljut—5 lakói a jelek szerint hosszabb tartózkodásra rendezkednek be. Gorbatko ugyanis megjegyezte, hogy előkészületeiknek még csak a legelején tartanak, s még igen sok a tennivalójuk, mielőtt ténylegesen hozzákezdhetnének bonyolult és zsúfolt munkaprogramjuk végrehajtásához.

A csütörtökön kiadott hivatalos jelentés szerint Viktor Gorbatko és Jurij Glazkov közérzete jó, az űrállomás berendezései normálisan működnek. A Szaljut—5 belsejének hőmérséklete 21 fok, a légnyomás 785 milliméter.

Riport

A szovjet kozmonauták egyre bonyolultabb körülmények között hajtják végre feladataikat. A Szojuz—24 fellövésére a legszigorúbb orosz tél idején került sor.

„A világűrben nincsenek évszakok"

A téli Bajkonur

Az idei télen kevés hó esett Bajkonurban. Hogy mennyire vékony a hótakaró, jól látszott a repülőgépről: a hó alól egész földdarabok bukkantak ki a sivatagban. Meleg holmikkal felszerelkezve indultunk Bajkonurba, tudtuk, milyen zord az ottani éghajlat. Nemcsak az emberek, de a technika számára is zord.

— Miért kell télen fellőni az űrhajót? — szegeztük a kérdést a szakembereknek. A válasz mindig ez volt:

— A világűrben nincsenek évszakok, a kísérletek szempontjából ennek nincs jelentősége.

A szovjet űrkutatók munkája rendszeressé, állandó jellegűvé vált. Több mint két éven keresztül működött a Szaljut—4 űrállomás, s párhuzamosan vele immár nyolcadik hónapja dolgozik a Szaljut—5. A Szojuz-űrhajókkal számos űrrepülést végeztek.

Eszembe jut egy régi beszélgetés, amelyet Nyikolaj Jefremov mérnökkel folytattam. Jefremov elmondta, hogy a harmincas években a fiatal Szergej Koroljovval együtt az első kétméteres alumínium „szivarokat" bocsátották fel... Már akkor szembetalálták magukat az időjárás alattomosságával: a fedett próbapadokon nagyszerűen működő apró rakéták a hideg, nedves időben megmakacsolták magukat és nem akartak felszállni... Az ok igen egyszerű volt: eljegesedtek az üzemanyag-adagoló rendszer szelepei.

Ma már mások a rakéták, de az éghajlat ugyanaz. A Szojuz—24 felbocsátása előtt beszélgettünk a felbocsátás egyik irányítójával. Kérdéseink főleg a téli viszonyokra vonatkoztak:

— Maga a hideg nem olyan szörnyű — felelte. A világűrben a hőmérséklet még alacsonyabb, de ha nedvességgel párosul, sok kellemetlenséget okozhat. Ezért gondosan ügyelni kell a fővezetékekre, fel kell melegíteni, forró levegővel átfúvatni.

A legérzékenyebb szerkezet maga az űrhajó. A földön egészen a fellövés pillanatáig „szobahőmérsékleten" tartják. Áramvonalas burkolata alá állandóan meleg levegőt fúvatnak (nyáron ez a rendszer a hűtőgép feladatát tölti be). A hideg még azokban a percekben sem hatolhat be az űrhajóba, amikor nyílásait a fedélzeti berendezések kipróbálói vagy az űrhajósok a leszálláskor kinyitják. Az űrhajósok hordozható, kisbőröndnyi, mini légkondicionálót visznek magukkal.

Az Állami Űrhajózási Bizottság ülésén a kilövést megelőzően Viktor Gorbatko és Jurij Glazkov űrhajósok megígérték, mindent megtesznek annak érdekében, hogy maradéktalanul végrehajtsák a kitűzött programot.

M. Csernisov (APN—KS)

TÉLI VÁSÁR!

30—40 százalékos árengedménnyel

FEBRUÁR 12-IG

AJÁNLATUNK:

- NŐI ÉS FÉRFIKABÁTOK
- ÖLTÖNYÖK
- DIVATÁRUK, KOTOTTÁRUK

MEG MINDIG NAGY ÁRUVÁLASZTÉKKAL, MOZGÓLÉPCSŐVEL

a kényelmes vásárlás minden előfeltételével várjuk Önt is!

A KONZUM ÁRUHÁZBAN

Kossuth tér

MŰSOR RÁDIÓ TELEVÍZIÓ

1977. FEBRUÁR 14-től FEBRUÁR 20-ig

ÁLLANDÓ MŰSORSZÁMOK:

Hétköznap reggeli állandó műsorok: KOSSUTH: 4.30, 5.30, 6.30: Hírek. Időjárás. 5.00, 6.00 7.00: Reggeli krónika. 4.45, 6.45: Szót kérek! 5.20, 7.33: Műsorajánlat. 5.40: Falurádió. 6.20, 6.50, 7.20: Reklám. (kb.) 7.15: Körzeti időjárásjelentés. 7.45: Tanácsadó-szolgálat. PETŐFI: 4.30, 5.00, 5.30, 6.00, 6.30, 7.00, 7.30: Hírek. Időjárásjelentés. 6.20: Torna. 6.40: Reklám. 6.45: Új könyvek. 6.58: Hallgatóink figyelmébe! (kb.) 7.35: Körzeti időjárásjelentés.

Hírek az új műsorrendben: HÉTKOZNAP: KOSSUTH: 4.30, 5.00, 5.30, 6.00, 6.30, 7.00, 8.00, 10.00, 12.00, 15.00, 16.00, 17.00, 18.30, 21.00, 22.00, 24.00. PETŐFI: 4.30, 5.00, 5.30, 6.00, 6.30, 7.00, 7.30, 8.00, 8.30, 9.30, 10.30, 11.30, 12.30, 13.30, 14.30, 16.30, 18.30, 20.30, 22.30. 3. MŰSOR: 14.00, 16.00, 18.00, 19.30, 23.00. **SZOMBATON:** KOSSUTH: 4.30, 5.00, 5.30, 6.00, 6.30, 7.00, 7.30, 8.00, 8.30, 9.30, 11.30, 12.30, 13.30, 15.30, 16.30, 18.30, 20.30, 22.30, 24.00. 3. MŰSOR: 8.00, 10.00, 12.00, 14.00, 16.00, 18.00, 19.30, 23.00. **VASÁRNAP:** KOSSUTH: 6.00, 8.00, 10.00, 12.00, 15.00, 17.00, 18.30, 22.00, 24.00. PETŐFI: 8.00, 8.30, 10.30, 12.30, 15.30, 17.30, 19.30, 22.30, 24.00 3. MŰSOR: 8.00, 12.00, 15.00 18.00, 19.30 23.00

Hétfő

KOSSUTH RÁDIÓ

8.25: Mit üzen a Rádió? 9.00: Versek. 9.10: A hét zeneműve. 9.40: Sika, sika komámasszony . . . 10.05: Iskolarádió. 10.30: Zenekari muzsika. 11.20: Safari-parkok Európában. I. 11.40: Villa Tahiban. Rádiójáték. III. rész. 12.35: Tánczenei koktél. 13.20: Válaszolunk hallgatóinknak. 13.35: Népdalok. 13.59: Ezeregy délután. 14.29: Fáklyavivők — VII. rész. 15.10: Édes anyanyelvünk. 15.15: Kocsis Zoltán két Mozart-szonátát zongorázik. 15.48: Az élő népdal. 16.05: Szocialista brigádok akadémiája. 16.35: Népi zene. 17.00: Századunk kórusműveiből. 17.25: A pályatárs szemével. 17.59: Operettrészletek. 19.15: Énekszóval, muzsikával. 19.37: Sajtókonferencia Nógrád megyében. 20.42: Lemezmúzeum. 21.30: Nézzünk a számok mögé. 22.20: Tíz perc külpolitika. 22.30: Wolfgang Schneiderhan és Paul Badura-Skoda szonáta-estje. 23.15: Operarészletek. 0.10: Hajdu Júlia táncdalaiból.

PETŐFI RÁDIÓ

8.05: Pásztordalok, pásztortáncok. 8.33: Népszerű kórusmuzsika. 8.48: Slágermúzeum. 9.33: A becsületes megtaláló. Részletek Darvas Ferenc—Hajnal István zenés játékából. 10.03: A zene hullámhosszán. 12.00: A fúvószene története — VII. rész. 12.33: Akik felnőtteket oktatnak. 12.50: Yolanda Marculescu és Todor Mazarov énekel. 13.25: Kis magyar néprajz. 13.33: Leopold Mozart: Gyermekszimfónia. 14.00: Kettőtől ötig . . . (élő). 17.00: Ötödik sebesség. 18.00: Rádiólexikon. 18.33: Operarészletek. 18.56: Sanzonok. 19.25: Labirintus. 19.40: Barátsán slágerexpressz. 20.33: Nóták. 21.30: Népszerű muzsika — világhírű előadók. 22.33: Derűre is derű. 23.00: Zenés játékokból.

JUGOSZLÁV TELEVÍZIÓ

17.10: Magyar nyelvű tv-napló. 17.45: Bábjáték. 18.00: Volt egyszer egy császár — adás gyermekeknek. 18.15: Irodalom. 18.45: Forduljunk meg mosollyal — ifjúsági adás. 20.00: Svetozar Vlajkovic: A zsörtölődő — dráma. 21.00: Kiválasztott pillanat. 21.50: Dokumentumfilm.

Kedd

KOSSUTH RÁDIÓ

8.27: Szenzáció volt? 8.57: Rossini: Ory grófja. 10.50: Iskolarádió. 10.35: Az operaközvetítés folytatása. 11.40: Villa Tahiban. Rádiójáték. IV. rész. 12.35: Melódiakoktél. Közben: 13.10: Törvénykönyv a törvényekről. 14.14. Százszorszép Színház. 14.50: Éneklő Ifjúság. 15.10: Haydn D-dúr vonósnégyes. 15.28: A tisztes ipar zenei hagyományai. I. rész. 15.44: Magyarán szólva . . . 16.05: Harsan a kürtszó. 16.35: Operarészletek. 17.07: Fiatalok stúdiója. 17.32: Prokofjev: Péter és a farkas. 18.00: A Szabó család. 19.15: Mindenki Zeneiskolája. 19.53: Visszapillantás 1947—1977. 20.23: Népdalok. 21.05: Húszas stúdió. 22.20: Zenekari muzsika. Közben: 22.50: Meditáció. 23.00: A Zenekari muzsika folytatása.

PETŐFI RÁDIÓ

8.05: Dávid Gyula fúvósműveiből. 8.20: Tíz perc külpolitika (ism.). 8.33: Nótacsokor. 9.25: Orvosok a mikrofon előtt. 9.33: Derűre is derű. 10.00: A zene hullámhosszán. 12.00: Operettrészletek. 12.33: Arcképek az orosz irodalomból. 12.50: Népszerű muzsika. 13.33: Munkásdal feldolgozások. 14.00: Kettőtől hatig . . . 14.00: Operaslágerek. 18.00: Kodály: Molnár Anna. 18.10: Barangolás régi hanglemezek között. 18.33: Népdalok, néptáncok. 19.15: A politikai irodalom új könyveiről. 19.30: Csak fiataloknak! 20.33: Mindenki Könyvtára. 21.03: Népi zene. 21.23: A Rádió Dalszínháza. 22.33: Tíz perc külpolitika. 22.43: Az operaközvetítés folytatása. 23.44: Régi magyar muzsika.

MAGYAR TELEVÍZIÓ

7.59: Tévétorna (ism. — sz.). 8.05: Történelem (ált. isk. 5. o.). 9.00: Énekeljünk együtt! 9.05: Környezetismeret (ált. isk. 4. o.). 10.35: Aprók tánca (sz.). Néptáncműsor gyerekeknek. VI/6. rész. 11.05: A kémia tudománya és oktatása. 12.05: Kémia (ált. isk. 8. o.). 13.05: Történelem (ism.). 14.00: Énekeljünk együtt (ism.). 14.05: Környezetismeret (ism.). 14.55: A kémia tudománya és oktatása (ism.). 16.43: Hírek. 16.50: Kémia (ism.). 17.10: Csak gyerekeknek! Kisfilmösszeállítás. 17.45: Sakk-matt. 18.05: „Egészségünkért!" Az Egészségügyi Felvilágosítási Központ műsora. 18.10: Mindenki iskolája. 1. Kémia. 18.40: Reklámműsor. 18.45: 9. Fizika. 19.15: Esti mese. 19.20: Tévétorna (sz.). 19.30: Tv-híradó. 20.00: Dobozy Imre: A tizenhetedik nap. Tévéfilm — I. rész. 21.20: Panoráma. Fejlemények Kínában. 21.45: Családi kör. Szülők, nevelők magazinja. 22.35: Tv-Híradó 3.

MÁSODIK MŰSOR

20.00: MÉG EGYSZER! Ismétlés a januári műsorokból. 20.01: A Pécsi Balett a IV-es stúdióban (sz.). Mahler: IX. Szimfónia IV. tétel — sikoltások. 20.50: Életút félidőben. Dokumentum-riportfilm. (A január 14-i adás ismétlése.) 21.25: Tv-Híradó 2. 21.45: Krúdy Gyula: Őszi versenyek (sz.). Tévéfilm. (A január 2-i adás ismétlése.)

Szerda

KOSSUTH RÁDIÓ

8.27: Szocialista brigádok akadémiája. 8.57: Ránki György: Két bors ökröcske. 9.12: Zenekari muzsika. 10.05: „Nyitnikék" — Kisiskolások műsora. 10.40: Romantikus zongoramuzsika. 11.30: Két megawatt. Közvetítés a solti Kossuth adó avatásáról. 12.35: Tánczenei koktél. 13.20: Könyvszemle. 13.30: Nóták. 14.00: Ezeregy délután. 14.30: A tisztes ipar zenei hagyományai — II. rész. 14.47: Verdi Don Carlos — Fülöp király és Posa kettőse. 15.10: Messziről — messzire. 15.50: A Swinging Marchers fúvósegyüttes játszik. 16.10: A Munkásőrség 20. évfordulója. 16.40: Operettrészletek. 17.07: Az egészségügy frontjain. 17.32: Hangverseny a Mindenki zeneiskolája hallgatóinak. 18.11: Filmzene. 19.15: Gondolat. 20.00: Népdalest. 20.52: Kis magyar néprajz. 21.02: Mozart: A színiigazgató. Egyfelvonásos opera. 22.20: Tíz perc külpolitika. 22.30: Monteverdi-művek. 22.55: Gondolatok filmekről. 23.10: Új lemezeinkből. 0.10: Furulya és citera-muzsika.

PETŐFI RÁDIÓ

8.05: Zsóri Kati és Máté Péter énekel. 8.33: Operettrészletek. 9.33: Verbunkosok, katonadalok. 10.00: A zene hullámhosszán. 11.33: A Szabó család. 12.00: Könnyűzene Moszkvából, Prágából és Szófiából. 12.33: Zenekari muzsika. 13.33: Halásztánc. Japán dallamok Szőnyi Erzsébet feldolgozásában. 14.00: Kettőtől ötig . . . 14.35: Orvosok a mikrofon előtt. 14.40: Slágermúzeum. 15.36: Bach: II. brandenburgi verseny. 15.50: Népszerű melódiák orgonán. 16.15: Kapcsoljuk a 22-es stúdiót (élő). 16.33: Barúra derű — népdalcsokor. 16.50: Ifjúsági dalok. 17.00: Ötödik sebesség. 18.00: Egy kis figyelmet kérek! 18.10: Leopold Simoneau énekel. 18.33: Rimszkij-Korszakov: Hópelyhecske — szvit. 18.45: Harminc perc rock. 19.21: Operettrészletek. 20.00: Két balettszvit. 20.33: Diákkönyvtár hangszalagon. 21.16: Nóták. 22.05: Kovács Andor szerzeményeiből. 22.33: Kellemes pihenést.

MAGYAR TELEVÍZIÓ

7.58: Tévétorna (ism. — sz.). 8.05: Orosz nyelv (ált. isk. 5. o.). 9.05: Kémia (középisk. I. o.). 9.35: Fő a feje. Színház. Vetélkedőműsor közvetítése a Budapest Szállóból (ism.). 10.05: A felügyelő. Magyarul beszélő, NSZK filmsorozat. Halál rád, felügyelő! (ism.). 11.10: Delta. Tudományos híradó (ism.). 11.35: Négy kerék Indiáig. NSZK útirajzfilmsorozat. IV. rész. Iráni hegyek, iráni völgyek (ism.). 13.05: Orosz nyelv (ism.). 14.30: Mindenki iskolája. 2. Kémia. 15.05: 10. Fizika. 15.40: Ahol mindenki felfedez. Matematika továbbképzés pedagógusoknak. I. osztály. Számtan, algebra — II. rész. 16.43: Hírek. 16.50: Perpetuum mobile. Ismeretterjesztő műsor gyerekeknek. 17.35: Változó korok asszonyai. Riportfilm. 18.00: Reklámműsor. 18.05: Megújulás. Közvetítés a Taurus Gumiipari Vállalattól. 18.45: Szépen, jól magyarul . . . 18.55: A Közönségszolgálat tájékoztatója. 19.00: Reklámműsor. 19.10: Esti mese. 19.25: Tévétorna (sz.). 19.30: Tv-Híradó. 20.00: Dobozy Imre: A tizenhetedik nap. Tévéfilm — II. rész. 20.50: Nem ismerünk lehetetlent. (Sz.) (Az 1976. évi szilveszteri adás ismétlése.) 22.50: Tv-híradó 3.

MÁSODIK MŰSOR

18.29: A Magyar Televízió Szabadegyeteme (sz.). Kontinensvándorlás, lemeztektonika (ism.). 19.30: Tv-híradó. 20.00: Brahms: I. szimfónia. A Berlini Filharmonikus zenekart vezényli Herbert von Karajan. 20.50: Tv-Híradó 2. 21.10: Hat húron pendülünk. Gitáriskola kezdőknek — 16. rész. 21.25: Első nyár (sz.). Magyarul beszélő szovjet film.

Csütörtök

KOSSUTH RÁDIÓ

8.27: Mátyás Mária és Jámbor László énekel. 9.00: Harsan a kürtszó! 9.30: Beethoven fúvósmuzsikájából. 10.05: Iskolarádió. 10.30: Zenekari muzsika. 11.25: A helyzet Nógrádban sem változatlan. 11.40: Villa Tahiban. Molnár Géza regényének rádióváltozata, V. rész. 12.35: Melódiakoktél. Közben: 13.15: Házunk tája. 13.58: Nesztor íja. Vidor Miklós elbeszélésének rádióváltozata. 14.25: Szabó Ferenc műveiből. 15.10: A Budapesti Koncertfúvószenekar játszik. 15.28: Vendégjáték. 16.08: Sárréti népzenei találkozó — III. rész. 16.47: Julie Andrews játékokból énekel. 17.07: Állatok emberközelben. 17.27: A Magyar Rádió és Televízió szimfonikus zenekarának új felvételeiből. 17.57: Muzeális felvételeinkből. 18.15: Kritikusok fóruma. 19.15: Közvetítés a Győri Kisfaludy Színházból. A hallgatag hölgy. Ben Jonson komédiája. 21.09: Slágermúzeum. 22.20: Homokbuckák között. 22.30: Új Melódia-lemezeinkből. 23.28: Kálmán Imre operettjeiből. 0.10: Régi kórusmuzsika.

PETŐFI RÁDIÓ

8.05: Raskó Magda és Kövecses Béla operettfelvételeiből. 8.20: Tíz perc külpolitika (ism.) 8.33: Slágerről slágerre. 9.33: „Tollas bátvám, a nagy gallér mellett", Heltai Gáspár, az első magyar novellista. 10.00: A zene hullámhosszán. 11.55: Ifjúsági könyvespolc. 12.00: Sudi Farkas Pál népi zenekara játszik, Andó Mihály nótákat énekel. 12.33: Győri stúdiónk jelentkezik. 12.55: Réai híres énekesek műsorából. 13.25: Édes anyanyelvünk. 13.33: Szovjet dalok a pártról. 14.00: Szórakoztató antikvárium. 17.00: Az Ifiúsáai Rádió zenés órája. 18.00: Mindenki iskolája. 18.33: Hétvégi panoráma. 19.55: Slágerlista. 20.33: Az Állami Népi Együttes felvételeiből. 21.07: Diákkönyvtár hangszalagon. 21.59: Mozart: A színiigazgató. Egyfelvonásos opera. 22.33: Tíz perc külpolitika. 22.43: Népdalcsokor. 23.28: Éjszakai muzsika.

MAGYAR TELEVÍZIÓ

7.59: Tévétorna. (ism.) 8.05: Iskolatévé: Földrajz (ált. isk. 6. o.) 9.05: Fizika (ált. isk. 6. o.) 9.30: Stop! (ism.) Közlekedj okosan! 11.05: Kémia (ált. isk. 7. o.) 12.05: Földrajz (ált. isk. 7. o.). 13.05: Iskolatévé. Földrajz (ált. isk. 8. o.) (ism.) 14.05: Fizika (ism.) 15.50: Stop. (ism.) 15.55: Kémia (ism.) 16.43: Hírek. 16.50: Iskolatévé. Pedagógusok fóruma (ism.) 17.35: Egyetlen perc. Szovjet rövidfilm. 17.45: Telesport. 18.15: A nyelv világa. 19.00: Reklámműsor. 19.10: Esti mese. 19.20: Tévétorna. (sz.) 19.30: TV-Híradó. 20.00: Érzelmek alkalmából (sz.) Magyarul beszélő francia filmsorozat V/3. rész. 20.55: Soha jobb kor! Műveltségi fejtörőjáték. 21.25: Művészeti magazin 77/2. (sz.) 22.25: TV-Híradó 3. 22.35: Iratlan költészet. Népköltészeti sorozat. II. rész: Csángómagyarok (ism.)

MÁSODIK MŰSOR

20.00: Tánczene a Spanyol Televízió műsorából. Spanyol zenés film (sz.) (ism.) 20.55: TV-Híradó 2. kiadás. 21.15: Zene és kép (sz.) Jan Bark filmsorozata. V/3. rész: A hallás és látás kapcsolata. 21.45: Reklámműsor. 21.50: Nem vagyunk egyedül. Angol dokumentumfilm.

Péntek

KOSSUTH RÁDIÓ

8.27: A környezetvédelem és technika. 8.37: Zenekari muzsika. 9.35: Ispilángi rózsa. 10.05: Iskolarádió. 10.35: Karinthy Frigyes versei. 10.40: Cesare Sippi énekel. 11.00: A Démon. Lermontov költeménye. 12.35: Tánczenei koktél. 13.20: Vörös Kálmán népi zenekara játszik. 14.00: Beethoven: Esz-dúr szonáta. 14.25: „Nyitnikék". — Kisiskolások műsora. 15.10: Arturo Toscanini Brahms-műveket vezényel az NBC szimfonikus zenekar élén. 16.05: A pálya kezdetén. 17.07: Beszélni nehéz. 17.19: A Moszkvai Rádió szimfonikus zenekarának Csajkovszkij hangversenye a Moszkvai Rádióban. 17.57: Kalmár Magda és Simándy József operettfelvételeiből. 19.15: Versszínpad. 20.10: Bemutatjuk új népzenei felvételeinket. 20.40: A Dunánál. 21.05: Grieg-művek. 21.44: Láttuk, hallottuk. 22.20: Tíz perc külpolitika. 22.30: Világhírű vonósnégyesek. 23.20: A windsori víg nők. Részletek Nicolai vígoperájából. 0.10: Dzsesszfelvételek.

PETŐFI RÁDIÓ

8.05: Népdalok. 9.10: A Válaszolunk hallgatóinknak különkiadása. Még egyszer a borzavári asszonyangodokról. 9.33: Népszerű fúvósátiratok. 10.00: A zene hullámhosszán. 11.50: Ha majd a szellem napvilága. 12.00: Hölgyválasz. Részletek Ránki György—Innocent Vincze Ernő Török Rezső operettjéből. 12.33: Madrigálok. 13.00: Nőkről nőknek. 14.00: Kettőtől ötig . . . 14.45: A beat kedvelőinek. 15.36: Könyvről-könyvért. 15.46: Dallamról dallamra. 17.00: Ötödik sebessége. Ifjúság — politika — kultúra. 18.00: Mindenki iskolája. 18.33: Rózsa Miklós: Magyar szerenád. 18.55: Új nótafelvételeinkből. 19.30: Magnósok, figyelem. 20.15: Buffóáriák. 20.33: 139-660 (élő). A Magyar Rádió automata közönségszolgálata. 22.33: Zenés játékokból. 23.20: Szimfonikus könnyűzene.

MAGYAR TELEVÍZIÓ

7.59: Tévétorna. 8.05: Iskolatévé. Angol nyelv (középisk. IV. oszt.) 10.05: Fizika (ált. isk. 7. o.) 10.30: Perpetuum mobile. Ismeretterjesztő műsor. 12.05: Francia nyelv (középisk. II. o.) 13.05: Osztályfőnöki óra (középisk. II—III. o.) 14.55: Iskolatévé. Fizika. (ism.) 16.08: Irány az egyetem! Előkészítő a felsőfokú felvételi vizsgákra. Számtani és mértani sorozat. 16.50: Hírek. 16.55: Szibéria kincsei (sz.) A Horizont Szerkesztősége műsora. 17.15: Közös dolgaink. Riportműsor. 17.35: Öt perc meteorológia. 17.40: Látókör. A Televízió Politikai Vitaest-sorozata. XVI/8. rész. 18.25: „. . . mi vállaltuk", 20 esztendős a Munkásőrség. 19.00: Reklámműsor. 19.10: Esti mese. 19.20: Tévétorna. 19.30: TV-Híradó. 20.00: Delta. Tudományos híradó. 20.25: Ki mit tud? (sz.) III. előadónő. Közvetítés a Pataki István Művelődési Házból. 22.25: TV-Híradó 3. 22.35: TV-Tükör. Szecskó Tamás műsora.

MÁSODIK MŰSOR

20.00: Mesteriskola. Látogatóban Vásárhelyi Zoltán professzornál a Zeneakadémián (ism.) 20.45: Iratlan költészet. Népköltészeti sorozat. III. rész: Népművészet a homokon. 21.15: TV-Híradó 2. 21.35: Az őrült melódia (sz.) Magyarul beszélő NDK bűnügyi tévéfilm. 22.45: TV-Börze.

Szombat

KOSSUTH RÁDIÓ

8.27: Csenki Imre: Cigányélet. — Kórusszvit. 8.35: Lányok, asszonyok. 9.00: Az Ifjúsági Rádió irodalmi önképzőköre. 9.30: Mindenki iskolája. 10.05: Zenekari muzsika. 11.23: Rádiószínház. 12.20: Zenei anyanyelvünk. 12.30: Magyarán szólva . . . 12.45: Melódiakoktél. Közben: 13.30: Mellékesen említett változások. Földes György írása. 13.40: A Melódiakoktél folytatása. 14.05: Szalay László nótákat énekel. 14.25: Tanulságok — feladatok. 14.55: Új Zenei Újság. 15.30: A Kócbabák és a Neoton együttes műsorából. 16.00: 168 óra. 17.30: Mi a titka? 18.45: „Rejtsétek el a csodát!" A Rádió Könyvklubjának nyilvános irodalmi estje a hatvani könyvtárból. 19.40: Anna Moffo és Jurij Mazurok énekel. 20.30: Színes népi muzsika. 21.10: Világhírű előadóművészek felvételeiből. 22.20: A Rádiószínház bemutatója. 23.00: Kórusmuzsika. 23.15: A beat kedvelőinek. 0.10: Melódiakoktél.

PETŐFI RÁDIÓ

8.05: Cseh fúvósmuzsika. 8.20: Tíz perc külpolitika (ism.). 8.33: Jacobi Viktor operettjeiből. 9.38: Pécsi Kiss Ágnes, Béres Ferenc, Bodza Klára és Palcsó Sándor énekel, Fábián Márta cimbalmozik. 10.30: Hogy tetszik lenni? 11.33: Válaszolunk hallgatóinknak. 11.40: Az élő népdal. 11.58: Nicole Felix és Georges Moustaki énekel. 12.33: Hangszerszólók. 13.15: Táguló szövetkezetek. 13.33: Cilea: Adriana Lecouvreur — A hercegnő és Maurizio jelenete a II. felvonásból. 14.00: Fiataloknak! 14.45: A liliom. Gerő János elbeszélése. 15.01: A Bolgár Állami Népi Együttes műsoráról. 15.25: Orvosok a mikrofon előtt. 15.33: Naprafogó. 16.20: Éneklő Ifjúság. 16.33: Ötórai tea. 17.30: A változó Spanyolország. Válvai Zsuzsa műsora. 18.00: Ébredj téli álmodból. 19.25: Zenelánc. 20.38: Két arckép a sport világából. 21.21: Az éltető munka. 21.35: Nótacsokor. 22.33: Slágermúzeum. 23.15: Zenekari muzsika.

MAGYAR TELEVÍZIÓ

7.59: Tévétorna (ism.). 8.05: Iskolatévé. Osztályfőnöki óra. (ált. isk. 7—8. o.). 8.25: A Camargue (sz.) Osztrák rövidfilm (ism.). 8.50: Mezítláb a parkban (sz.). Magyarul beszélő amerikai film (ism.). 10.35: A világszínpad 1977/1. Tallózás a nemzetközi színházi élet eseményei között (ism.). 11.15: Látókör. A Televízió Politikai Vitaest-sorozata. XVI/8. rész (ism.). 12.00: Művészeti magazin. (sz.) (ism.) 14.22: Café Hungaria . (sz.). Galgóczy Erzsébet: Fiú a kastélyból. Tévéfilm. 14.55: Alvin az országúton (sz.). Magyarul beszélő NDK játékfilm. 16.20: Melyiket az ötezerből? Pályaválasztási műsor gyerekeknek. Autófényező-mázoló. 16.35: Sírepülő VB (sz.) I. nap. Közvetítés a norvégiai Vikersundból. 17.35: Hírek. 17.40: Reklámműsor. 17.45: Tervek és lehetőségek. Riportműsor. 18.15: A költészet játékai (sz.). 18.50: Egymillió fontos hangjegy. A televízió könnyűzenei sorozata. 19.05: Stop! (sz.) Közlekedj okosan! — 7. rész (ism.) 19.10: Cicavízió. 19.20: Tévétorna (sz.). 19.30: Tv-Híradó. 20.00: Zenés Tv Színház (sz.) Schönthan—Kellér: Szabin nők elrablása. Zenés bohózat. 21.40: Örök visszatérés. Magyarul beszélő francia film. 23.30: Tv-Híradó 3.

MÁSODIK MŰSOR

20.00: Ödön von Horvath: Don Juan visszatér. A Thália Stúdió előadása, felvételről. 21.25: Tv-Híradó 2. 21.45: Papák haptákban. Magyarul beszélő angol tévéfilmsorozat. Mindenki lép egyet.

Vasárnap

KOSSUTH RÁDIÓ

6.10: Kellemes vasárnapot! 7.23: Faluról mindenkinek. 8.05: Útközben. 8.10: Öt kontinens hét napja. 8.26: Nóták. 8.55: Kulturális Magazin. 10.03: Új Filharmónikusok Klubja. Farsangi vidám vetélkedő a 6-os stúdióban. 11.27: Nagy mesterek — világhírű előadóművészek. 12.10: Édes anyanyelvünk. 12.53: Tiszta szívvel. 13.03: Jó ebédhez szól a nóta. 13.50: Kozmosz. 14.10: Barokk muzsika. 15.13: Nabucco. Részletek Verdi operájából. 15.58: Pillantás a nagyvilágba. 16.18: Daloló, muzsikáló tájak. 17.10: Remekírók — remekművek. 18.03: Korondy György operettdalokat énekel. 18.50: Örökzöld dallamok. 19.44: Mozart-művek. 20.35: Népdalkórusok. 20.54: Brahms: Német reguiem. 22.15: Eugene Ysaye hegedül. 22.25: Eszmecsere. 22.55: Menotti: A médium. Kétfelvonásos opera. 0.10: A diákherceg. Részletek Romberg operettjéből.

PETŐFI RÁDIÓ

7.00: A római katolikus egyház félórája. 7.30: Pécsi Sebestyén orgonál. 8.05: Mit hallunk? 8.33: A „Nyitnikék" postája. 9.00: Szívesen hallottuk! (ism.) 10.33: Szívkvány. 12.33: Népdalok. 13.00: Szaid kalandjai. Hauff meséjéből írta: Majoros István. 14.00: Táskarádió. 15.00: Jelenidőben. 15.33: A Magyar Rádió és Televízió gyermekkarának új felvételeiből. 15.42: Énekel a szerző. 16.35: A vasárnap sportja. Közvetítés a Torino—Bologna olasz totómérkőzésről. 17.12: Ötórai tea. 18.10: Emlékezés Weil Emilre, születésének 90. évfordulója alkalmából. 18.50: Zenekari muzsika. 19.38: Kritikusok fóruma. 19.48: A Magyar Rádió Karinthy Színpada. 20.25: Rossini-kettősök. 20.53: A Magyar Kultúra Háza Varsóban. 21.13: A Rádió Dalszínháza. 22.33: Verbunkosmuzsika. 23.00: Egy óra dzsessz.

MAGYAR TELEVÍZIÓ

8.54: Tévétorna (ism.). 9.00: Iskolatévé. Angol nyelvtanfolyam. 9.15: Francia nyelvtanfolyam. 9.30: Mindenki iskolája. 2. Kémia. 10.00: Hírek. 10.05: 10. Fizika. 10.35: Fehér delfin. Magyarul beszélő francia filmsorozat. XXV/1—2. rész. 11.05: Formák. Belga ismeretterjesztő filmsorozat. A gipsz. 11.25: Wagner: Trisztán és Izolda. Előjáték. A Tv Zenei Klubjának adása a Kertészeti Egyetem dísztermében (ism.). 15.08: Van egy ötleted? Játsszunk matematikát! X/7. rész. 15.30: Műsorainkat ajánljuk! 15.55: Reklámműsor. 16.00: Sirepülő VB (sz.). II. nap. Közvetítés a norvégiai Vikersundból. 17.05: Lehet egy kérdéssel több? Vetélkedőműsor. 18.25: Reklámműsor. 18.35: A Közönségszolgálat tájékoztatója. 18.40: Esti mese (sz.). 18.50: Idősebbek is elkezdhetik (sz.). Tévétorna. 19.00: A HÉT. 20.00: Hírek. 20.05: A nagy óra. Magyarul beszélő amerikai film. 21.35: Sporthírek. 21.45: Napló. Tévéfilm Radnóti Miklós: Ikrek hava című novellája alapján. 22.25: Hírek.

Ezt halljuk!

A Pécsi Stúdió jövő heti műsorairól

A hétfői — változatosnak ígérkező műsorból — elsőként a NŐK NEGYEDÓRÁJÁ-t említjük, melyet Nógrádi Erzsébet szerkeszt. Ezúttal ápolónőkkel beszélget, azok munkáját mutatja be, akik igen nehéz körülmények között a gyermekek gondos, szeretetteljes ápolását végzik. EZ A VERS AZ ÉN UZENETEM . . . A szekszárdi Garay János Gimnázium verskedvelői és versmondói közé látogat el ezúttal a mikrofon. Hétfőn kezdődik a Pécsi Stúdió LISZT FERENC NYOMÁBAN című sorozata. Hétfőn a pécsi, szombaton a szekszárdi Liszt-emlékeket idézik. A hét többi napján dél-dunántúli művészek és kórusok szólaltatják meg Liszt alkotásait, köztük vasárnap az Esz-dúr zongoraversenyt Bánky József tolmácsolásában.

*

Kedden a bonyhádi cipőgyárban beszélget a munkásokkal munkájukról Laky Rudolf. A Dél-dunántúli híradó után Lahtiból érkezett ajándéklemezről egy népszerű finn tánczenekar, Veljo Filppu együttese világslágereket játszik.

*

Szerdán dr. Nádor Tamás szerkeszti a HÉT KÖZBEN című aktuális zenés magazint. A műsorban többek között szó lesz a szekszárdi városrendezési tervekről; műteremlátogatáson mutatják be, aki Ferencsik János dombormüvét megmintázta; az anyagtakarékosságról a Baranya megyei VILLGÉP gépjárműjavító telepén beszélgetnek, valamint ismertetik a siófoki Arany-part fejlesztési tervét.

*

Csütörtökön a DÉL-DUNANTULI ANTOLOGIA V. részében, Keszi Erika szerkesztésében Weöres Sándor és Csorba Győző költészetét mutatják be. Utána a hanglemezbolt újdonságait ismertetik. Dr. Csiky Ottó kandidátussal a földhasználat új szabályairól beszélgetnek.

*

Pénteken dr. Rónaki Béla nyelvművelő ötperce szerepel a műsorban, majd ritmus és dallam csendül, közben a hétvége érdekes programjait ismertetik.

*

Szombaton réai pécsi farsangokra emlékeznek. A hírek után Várady Ilona és Kutor Ferenc dalai szereznek kellemes perceket a nótakedvelőknek.

*

Vasárnap hangképekben számolnak be a Komlói Bányász—PMSC bajnoki labdarúgó mérkőzésről. A vasárnapi kívánságok közben Bergovecz Lászlóval, a MIKROFONSTFÉTA vendégével beszélget Lenk Irén.

*

A szerb-horvát nyelvű műsorban hétfőn Krunoslav Slabinac énekel. A hagyományőrzés jegyében címmel a bácsalmási Préló-ról mutatnak be hangképeket. Kedden ifjúsági műsort sugároz a szerb-horvát szerkesztőség. Szerdán a baranyai kisközségek közül Birjánba látogatnak el. Csütörtökön a nemzetiségi kultúra közvetítőjét, a bajai nemzetiségi báziskönyvtárat keresik fel. Pénteken a nemzetiségi sajtó történetének néhány érdekes részletéről szólnak. A szombati riportműsor címe: Autóval a kultúra felé. Népi kincsek nyomában címmel folytatódik Frankovics György sorozata.

*

A német adásban hétfőn Baksán készült riportot közvetítenek. Az exportáló kisüzemek közül a bólyi szőnyegszövödét mutatják be kedden. A szerdai ifjúsági műsorban a nevelőtanár beszél. Baranya mezőgazdaságának 1977. évi feladatait ismertetik a csütörtöki műsorban. Pénteken bemutatják Mikonya József német nemzetiségű költőt. A vasárnapi beszélgetés című sorozatban dr. Axel Hesse NDK-beli népzenegyűjtő beszél magyarországi körútjáról.

Rövid határidőre vállalunk

lakosság és közületek részére

bútoripari, kárpitosipari, épület-asztalosipari,

egyedi termékek gyártását, javítását és felújítását

▼

Pécsi Bútorgyár, Pécs, Somogyi Béla út 6.

Telefon: 10-099

Ugyintéző: Szili Ferenc.

HUNGAROCELL hő- és hangszigetelő kapható A 60. SZ. MŰANYAGÁRUHÁZUNKBAN, SZALAI A. U. 16. (NAGY PIACNÁL).

Orvosi ügyelet

A Városi Rendelőintézet Pécs m. város biztosított dolgozói, ill. gyermekei részére összevont rendelést tart 1977. február hó 12-én, szombaton.

Felnőttek részére a rendelési idő: 7—19 óráig.

I. kerületben: Korvin O. u. 23. (Tel.: 11-169)

II. kerületben: a Városi Rendelőintézet, Munkácsy M. u. 19. (Tel.: 13-833/54) II. em. 225.

III. kerületben: a III. ker. Rendelőintézet, dr. Veress E. u. 2. (Tel.: 15-833).

Gyermeklakosság részére a rendelési idő: 8—11 óráig az alábbi gyermekorvosi rendelőkben:

Gábor Á. u. 15. (Tel.: 11-752) Vasas, Hősök tere, Meszes I—II. körzete.

Zsolnay V. u. 45. (Tel.: 13-724). Borbála- és Pécsbányatelep, Zsolnay V. u. 41. (dr. Katona), Ady E. u. I—II. körzete és Zsolnay V. u. 45. (dr. Kovács I.)

Munkácsy M. u. 19. (Tel.: 13-833/75 mell.) Gyermekpoliklinika földszinti bejárata. Munkácsy M. u. 19. (dr. Barka), 48-as tér (dr. Gehring), Mikszáth K. u. (dr. Géczi), Móricz Zs. tér — Nagyárpád kivételével — (dr. Tóth L.) és Semmelweis u. 1. (dr. Pánczél).

Kertváros (Krisztina tér) (Tel.: 15-708) Kertváros I—II—III—IV—V. (dr. Tóth Zs., dr. Matusovits, dr. Király, dr. Palaczky, dr. Kovács Cs.) és Nagyárpád (dr. Tóth L.) körzete.

Dr. Veress E. u. 2. (Tel.: 15-833) Mecsekalja (dr. Örkényi), I—II—III—IV. uránvárosi körzet (dr. Fohl, dr. Kőpataki, dr. Litkei, dr. Palatinus).

Rókus u.: (Tel.: 10-742) Rókus u. I—II—III. körzete (dr. Dörömböry, dr. Sediánszky, dr. Mezőlaki), Endresz Gy. u. (dr. Görög), Semmelweis u. (dr. Pados).

Gyermekorvosi ügyelet az egész város gyermeklakossága részére 1977. február hó 12-én 14 órától 19 óráig: Munkácsy M. u. 19. Gyermekpoliklinika földszinti bejárata. (Tel.: 13-833/75 mell.) 1977. február hó 12-én este 19 órától február hó 14-én reggel 7 óráig ugyanott. (Tel. 10-895).

Ezen belül halaszthatatlan ellátást igénylő járóbetegek részére a rendelési idő:

szombaton: 15—17 óráig,
vasárnap: 9—10 óráig,
16—17 óráig

Felnőtt ügyeleti szolgálat szombat este 19 órától hétfő reggel 7 óráig.

I. kerület részére: az újmeszesi körzeti orvosi rendelőben. (Tel.: 11-169)

II. kerület részére: a II. ker. Rendelőintézet, Munkácsy M. u. 19., ügyeleti bejárata. (Tel.: 12-812)

III. ker. részére: III. ker. Rendelőintézet, dr. Veress E. 2. (Tel.: 15-833)

Járóbetegek részére a rendelési idő:

vasárnap: 9—10 óráig,
16—17 óráig.

Fogászati ügyeleti szolgálat 1977. február hó 12-én este 19 órától február hó 14-én reggel 7 óráig. Munkácsy M. u. 19., ügyeleti bejárata.

Hívást lehetőleg a fenti rendelési időkben kérjük leadni.

Ha a megadott szám nem jelentkezik, a hívást a 09 (POSTA) kell bejelenteni.

JÖN A TAVASZ, A NYÁR...

a szabadidő kellemes eltöltéséhez

és a turisztikára igen alkalmas



LAKÓSÁTRAK

● kempingbútorok

● hálózsákok

és egyéb sportfelszerelések és sportruházati cikkek nagy választékát tudjuk Önnek már most kínálni a

MECSEK ÁRUHÁZ sportosztályán Telefon: 13-622

38. SZ. SPORTBOLTUNKBAN Kossuth L. u. 40. Telefon: 10-362

A vásárlás 1000,— Ft felett OTP-re is megoldható.

HALÁLOZÁS

Fájdalommal tudatjuk, hogy szeretett férjem, édesapánk, nagyapám, testvérünk és kedves rokonunk,

VIG IMRE

1977. január 16-án elhunyt. Hamvasztás utáni búcsúztatása február 14-én, fél 11 órakor lesz a központi temetőben. A gyászoló család.

Mély fájdalommal tudatjuk, hogy szeretett férj, drága édesapa, nagyapa, testvér, após és rokon,

KISS JÓZSEF

vasdiplomás nyug. ig. tanító, pécsi lakos, életének 84. évében, 1977. február 5-én csendesen elhunyt. Hamvasztás előtti búcsúztatása február 14-én, fél 4 órakor lesz a pécsi központi temetőben. A gyászoló család.

Fájdalommal tudatjuk, hogy szeretett jó férj, édesapa, após, nagypapa, nagybácsi, testvér és kedves rokon,

GULYÁS JÓZSEF

volt fuvaros, 66 éves korában, hosszú szenvedés után elhunyt. Temetése február 14-én, 2 órakor lesz a központi temetőben. A gyászoló család.

Mély fájdalommal tudatjuk, hogy

SIMONY IMRÉNÉ

február 4-én, hosszú szenvedés után, 64 éves korában elhunyt. Temetése február 14-én 3 órakor lesz a pécsi köztemetőben. A gyászoló család.

Mély fájdalommal tudatjuk, hogy szeretett feleségem és édesanyánk,

REHBERGER KÁLMÁNNÉ
Görgics Teréz

életének 80. évében elhunyt. Temetése február 11-én, (ma) du. 2 órakor lesz a mohácsi központi temetőben. A gyászoló család.

KÖSZÖNET

Köszönetet mondunk mindazoknak, akik felejthetetlen férjem és szeretett főnökünk,

DR. KISS ISTVÁN

egyetemi tanár elhunyta miatti fájdalmunkban osztoztak, részvétüket koszorúk és táviratok küldésével fejezték ki, temetésén megjelentek. Külön köszönetet mondunk a Pécsi Orvostudományi Egyetem és Vízvár község vezetőségének. A gyászoló család és a Pécsi Orvostudományi Egyetem Marxizmus—leninizmus Intézetének dolgozói.

Ezúton mondunk köszönetet mindazoknak, akik szeretett fiunk,

IFJ. KIS GÁL LAJOS

temetésén megjelenésükkel, koszorúkkal és egyéb úton fájdalmunkat enyhíteni igyekeztek. A gyászoló család.

Fájó szívvel mondunk hálás köszönetet mindazoknak, akik felejthetetlen, drága halottunk,

DR. DRANOVITS PÁL

osztályvezető elhunyta alkalmával mélységes gyászunkban osztoztak, megjelenésükkel, koszorúk, virágok, táviratok küldésével, részvételükkel mérhetetlen fájdalmunkon enyhíteni igyekeztek. Külön nagyon köszönjük a pécsi járási hivatal elnökségének, párt- és szakszervezeti bizottságának, minden kedves munkatársának a temetés megrendezését, a szép búcsúztatást, a szeretet megnyilvánulását. Örökké gyászoló felesége és gyermekei.

A pécsi járási hivatal elnöksége, párt- és szakszervezeti bizottsága köszönetét fejezi ki mindazoknak, akik felejthetetlen munkatársuk és elvtársuk,

DR. DRANOVITS PÁL
titkársági osztályvezető

hamvasztás utáni búcsúztatásán megjelentek. A hivatal elnöksége, párt- és szakszervezeti bizottsága.

Hálás szívvel mondunk köszönetet mindazoknak, akik drága halottunk,

VARGA JÁNOS

kovácsmester, pellérdi lakos temetésén részt vettek, koszorúkkal és virágokkal fájdalmunkat enyhíteni igyekeztek. A gyászoló család.

Hálás szívvel mondunk köszönetet mindazoknak, — rokonoknak, árpádtetői erdészet dolgozóinak, munkatársaknak, ismerősöknek —, akik felejthetetlen halottunk,

BALI JÁNOS

temetésén részt vettek, virágok, koszorúk, táviratok küldésével mély fájdalmunkat enyhíteni igyekeztek. Gyászoló család.

Hálás szívvel mondunk köszönetet minden kedves rokonnak, ismerősnek, szomszédoknak és mindazoknak, akik szeretett halottunkat,

MEZEI JÓZSEFET

utolsó útjára elkísérték, koszorúk és virágok küldésével fájdalmunkat enyhíteni igyekeztek. A gyászoló család.

Köszönetet mondunk mindazoknak, akik felejthetetlen halottunk,

HOLICSEK DEZSŐ

temetésén részt vettek, koszorúkkal és virágokkal fájdalmunkat enyhíteni igyekeztek. Külön köszönetet mondunk a Petőfi-akna gondnokságának, a Vasas II-i iskola 5/b. osztályának és a 3. napközis csoportnak, a Vasas I-i óvoda dolgozóinak, rokonoknak, barátoknak, szomszédoknak és ismerősöknek, valamint a Vetró családnak, kik mélységes fájdalmunkban osztoztak. A gyászoló család.

Dolgozókat felvesznek

A Baranya megyei AGROKER Vállalat felvételt hirdet műtrágya- és növényvédőszer raktárába, két raktári dolgozó számára, azonnali belépéssel. Munkaidő heti 40 óra. Jelentkezés a vállalat műtrágya és növényvédőszer osztály vezetőjénél, naponta 7,30 órától 16,00 óráig. Cím: Pécs, Megyeri út 64. (305)

A BÁNYÁSZATI Utókezelő és Éjjeli Szanatórium (Komló—Sikonda) pályázatot hirdet egy gazdasági csoportvezetői állásra. Az állás elnyeréséhez KÁLÁSZ képzettség és költségvetési gyakorlat szükséges. Megfelelő szakképzettséggel rendelkezők pályázatát kérjük az intézet igazgató-főorvosa címére benyújtani. (264)

IPARI mérlegképes képesítéssel, több év gyakorlati évvel rendelkező, hálózati revizorokat felveszünk. Gyakorlati idő, munkahely és fizetési igény megjelöléssel. „Gépkocsival rendelkezők előnyben" jeligére kérjük a jelentkezéseket a Sallai utcai hirdetőbe. (50229)

SZÁMVITELI gyakorlattal rendelkező gépkönyvelőt keresünk azonnali belépéssel, az eddigi munkahelyek és munkakörök megjelölésével. Fizetési igény feltüntetésével kérjük a jelentkezést „Szolgáltató vállalat" jeligére a Sallai utcai hirdetőbe leadni. (50230)

TELJESÍTMÉNYFELMÉRŐ-e'számoló munkakörbe középfokú iskolai végzettséggel rendelkezőt felvesz a DDGÁZ Termelő Ue. Felszabadulás u. 107., üzemgazdasági csoport. Mélyépítési gyakorlattal rendelkezők előnyben. (50227)

A PÉCSI Keményítőgyár felvesz közgazdaságiban érettségizett dolgozót bérelszámoló munkakörbe. Jelentkezni lehet: Pécs, Bolgár Néphadsereg útja 47. szám alatt. (50214)

A BAKSAI Ezüstkalász Mgtsz felvételre keres hálózati villanyszerelőket, lakatosokat tmk-munkára. Bérezés: az érvényben lévő bérszabályzat szerint. Jelentkezni lehet minden munkanap, Baksa, Rádfausztra üzemegység, iroda. (50204)

MECHANIKAI és elekroműszerészt felveszünk. Pannónia Sörgyár. (216)

A TITÁN Kereskedelmi Vállalat Baranya megyei Kirendeltsége felvesz háztartásfelszerelési, vas- és műszaki eladókat, valamint raktári segédmunkásokat és árukísérőket. Jelentkezés: Pécs, Megyeri út 59. Raktárbázis. Munkaügy. (219)

A BARANYA megyei Tanács Kórháza felvesz anaesthesiológus asszisztensnőt, szülésznőt, csecsemőgondozónőt, műtőssegédet, 5 és 8 órás munkaidőre takarítónőket, konyhalányokat, tálalósokat, gépíri tudó orvosirnokot, beosztott raktárost, rakodómunkást. Jelentkezés: Pécs, Rákóczi út 2., intézeti vezető főnővérnél, továbbá Vértranszfúziós Állomásra „D"-vizsgával rendelkező gépkocsivezetőt, asszisztensnőt és kisegítő munkaerőt. Jelentkezés: Pécs, Dischka Győző utca 7. szám alatt. (201)

A FUSZÉRT Vállalat targoncavezető szakmunkássá képez vállalati költségen, egy éves munkaviszonyra szóló szerződéssel, nyolc általánost végzett 18—40 közötti férfiakat. Jelentkezés: Pécs, Megyeri út 59. Raktárbázis. FUSZÉRT, munkaügy. (212)

A MOHÁCSI Farostlemezgyár beruházási munkakörbe építészmérnöki állás betöltésére pályázatot hirdet. Fizetés: kollektív szerződés szerint. Jelentkezés: személyesen vagy írásban. Cím: Mohácsi Farostlemezgyár, 7701, Mohács, Pf.: 29., személyzeti és oktatási osztály. (358517)

A 26. SZ. Állami Építőipari Vállalat pécsi kirendeltsége felvételt hirdet gyors- és gépírói, valamint ügyviteli alkalmazotti állások betöltésére. Jelentkezés: Petkó Zoltán főépítésvezető, Pécs, Nagyhídi u. 16. (Hőerőmű mellett, utazás 32-es busszal). Telefon: 12-186. (50210)

GÉPKOCSIVEZETŐT felvesz a MEGYESZER Vállalat, Pécs, Lyceum utca 4. Budapesti helyismerettel rendelkezők előnyben. (225)

A TUDÓGYÓGYINTÉZET alkalmaz szakképzett ápolónőt. Vidékieknek szállást biztosítunk. Jelentkezés az intézet vezető főnővérénél. (260)

A POLLACK Mihály Műszaki Főiskola kollégiuma egyműszakos takarítónőt felvesz. Jelentkezés a kollégium gondnokságán, Pécs, Boszorkány út 2. (224)

LAKATOST, villanyszerelőt, tejporgyárunkba vezető porítósnak felveszünk. Középiskolát végzettek előnyben. Pécs, Tüzér utca 15. (241)

NYOLC általános iskolát végzetteket segédporítósnak, zsákoláshoz segédmunkásokat tejporgyárunkhoz felveszünk. Pécs, Tüzér utca 15. (242)

A II. SZ. SEBÉSZETI Klinika takarítónőt keres felvételre. Jelentkezés a klinika főnővérénél. (42877)

ADMINISZTRATÍV munkakörbe női munkaerőt központunkhoz felveszünk. Mecsekvidéki Pincegazdaság Pécs, István tér 12., személyzeti osztály. (236)

TEJTERMÉK kiszereléshez női és férfi segédmunkásokat felveszünk. Pécsi Tejüzem, Tüzér utca 15. (243)

PEZSGŐGYÁRUNKHOZ villanyszerelő szakmunkást azonnali belépéssel felveszünk. Mecsekvidéki Pincegazdaság, Pécs, István tér 12. (234)

KŐMŰVES, tetőfedő, vízvezetékszerelő, fűtésszerelő, gázvezetékszerelő, villanyszerelő és lakatos szakmunkások mellé segédmunkásokat felveszünk. Pécsi Építő és Tatarozó Vállalat Pécs, Tímár u. 23. (60689)

A MÉV anyag- és áruforgalmi főosztály felvesz férfi könyvkötőt és vagonrakodókat, gépkocsirakodókat. Jelentkezés: MÉV-központ, Dugáné. (60695)

TMK-műhelyünkbe villanyszerelő szakmunkást és segédmunkást felveszünk. Jelentkezés: BARANYAMÉK Vállalat beruházási csoport, Pécs, Megyeri út 66. (273)

RAKTÁRI segédmunkást, valamint kesztyűs varrodánkba női kisegítő dolgozókat, takarítónőt felveszünk. Pécsi Kesztyű- és Bőrdíszmű Ipari Szövetkezet Pécs, Ágota köz 1. (174)

FELVESZÜNK autószerelőket. Jelentkezés: Pécs, Megyeri út 4. (50208)

PALACKOZÓ üzemünkhöz női és férfi segédmunkásokat keresünk. Mecsekvidéki Pincegazdaság palackozó üzeme, Pécs, Batthyány utca 2—4. (238)

GYORSÍRNI tudó gépírónőt felveszünk. Jelentkezés: Baranya Kereskedelmi Vállalat Pécs, Rákóczi út 11., munkaügyi osztály. (297)

A FUSZÉRT Vállalat felvételre keres: „E" vizsgával rendelkező gépkocsivezetőt IFA W 50-es gépkocsira, hegesztővizsgával rendelkező autószerelőt, gépésztechnikust, árukísérőket, férfi és női dolgozókat raktári munkára. Jelentkezés: Pécs, Megyeri út 59. Raktárbázis, FUSZÉRT, munkaügy. (298)

KALAMÁR József kollégium, Pécs, Jogász utca 3. élelmiszerraktárába anyagbeszerzőt és takarítónőt azonnali hatállyal felvesz. Szolgálati lakás pécsi cserével elfoglalható. Házaspár előnyben. Jelentkezés: Fábos Ferenc igazgatónál. (182)

A PÉCSI Építőipari Szövetkezet felvesz: központifűtés-szerelőt, hőszigetelőt, kőműves szakmunkásokat, segédmunkásokat. Jelentkezés a szövetkezet központjában, Pécs, Megye utca 19. sz. (199)

NYUGDÍJAS férfit 6 órás elfoglaltsággal alkalmaz az Ajtósi Dürer úti óvoda. (172)

SZAKKÉPZETT ápolónőt felvesz a Tímár utcai III. sz. Szociális Otthon. (61163)

TERÜLETI munkára, főfoglalkozású revizort alkalmazunk. Jelentkezés: önéletrajzzal, „Könyvelő" jeligére a Sallai utcai hirdetőbe. (50238)

A PÉCSI és Baranya megyei távbeszélő, hálózatépítési munkára férfi dolgozókat vesz fel a pécsi hálózatépítési üzem. Munkásszálláson elhelyezést biztosítunk. Jelentkezés személyesen munkakönyvvel, hétfő, szerda és pénteken reggel 8 óra és 15 óra között. Cím: Posta Hálózatépítő Uzem Pécs, Rákóczi út 60. I. emelet. (296)

A PÉCSI Építőipari Szövetkezet felvesz tmk-villanyszerelőt, ugyanoda segédmunkást, darukötözőt. Jelentkezni lehet: Felszabadulás út 16-ban. a gépészeti vezetőnél. (316)

SZÁLLÍTMÁNYKÍSÉRŐT, női és férfi segédmunkást, azonnal felvesz a Pécsi Tejüzem, Tüzér utca 15. (319)

A BÍRÓSÁGI gazdasági hivatal négyórás takarítót keres felvételre. Jelentkezés: Pécs, Széchenyi tér 14. I. emelet 29. (42941)

TAKARÍTÓNŐT azonnalra felveszünk. Lehet nyugdíjas is. Pécsi Kesztyű- és Bőrdíszműipari Szövetkezet Pécs, Ágota-köz 1. (42925)

KÖZPONTI bőrdíszmű üzemrészünkbe, női divattáska gyártására, dolgozókat felveszünk, kétműszakos beosztásba. Betanítás idejére biztosított bért, utána műszakpótlékot fizetünk. Pécsi Kesztyű- és Bőrdíszműipari Szövetkezet Pécs, Ágota köz 1. (42926)

A KOMLÓ városi Tanács vb Költségvetési Uzeme felvesz műszaki ügyintézői munkakörbe építőipari árkalkulációban jártas dolgozót. Jelentkezni lehet személyesen, a költségvetési üzem vezetőjénél Komló, Építők útja 15. Telefon: 81-221. (313)

Közületek, magánosok, figyelem!

Hunyadi út 86. szám alatt lévő, 383 □-öl közművesített telek eladó, amely kiválóan alkalmas társasház építésére. Érdeklődni lehet Madách Imre u. 10. sz. alatt, vagy a 10-877/25-ös mellék telefonon. Hétköznap: 7—15 óráig Nagy Károlynál.

Szétköltözők: cserélnénk Kertváros központjából két db kétszobás, távfűtéses, szövetkezeti illetve tanácsi lakást 4—5 szobás, komfortos, kertes családi házért II., III. kerületben. „Sima csere" jeligére a Sallai utcai hirdetőbe.

LAKÁS—INGATLAN

Budapesten, a XV. kerületben 120 n-öl területen 1 szoba-konyhás családi ház beköltözhetően eladó. Érdeklődni: Pécs, Major u. 6.

Málomi szőlőhegyen kisebb gyümölcsöst vennék. Épülettel, víz, villany szükséges, „Részletfizetésre" jeligére a Sallai utcai hirdetőbe.

Elcserélném kettőszoba, háromszobásnak is megfelelő, komfortos családi házamat, budapesti másfél szobás vagy garzon öröklakásra. — „Pesti csere" jeligére a Sallai utcai hirdetőbe.

Eladó 350 n-öl szőlő, felszereléssel. Épület, víz-villany van. Felsőgyükés. Dömörkapui turistaháztól 100 méterre. Nagykovács, Dobó István u. 82. Telefon: 21-761.

Elcserélném kozármislenyi, 3 szobás, komfortos, újszerű családi házamat kertes, pécsi, 2—3 szobás, összkomfortos, tanácsi bérlakásért. — „Előnyös csere" jeligére a Sallai utcai hirdetőbe.

Belvárosban 2 szoba, összkomfortos lakás több évre kiadó. Esetleg állandó bejelentővel is. Szükség esetén bútorozva is. Érdeklődni „Nívós" jeligére a Sallai utcai hirdetőbe.

23 éves fiatalember eltartási szerződést kötne lakásért. „Virág" jeligére a Sallai utcai hirdetőbe.

Harkányban fürdőhöz 5 percre, társasüdülőben lakrész — egyszoba, főzőfülkés, fürdőszobás — garázzsal eladó. Érdeklődni: Pécs, Móricz Zsigmond tér 1. I. emelet 8-as ajtó. Schnur Józsefné.

Keresek készpénzért 4—5 szobás családi házat. Leveleket „Esetleg cserelakást is adok" jeligére a Sallai utcai hirdetőbe kérem.

Házhely, építési engedéllyel eladó. Asztalos János utcából nyíló, Hattyú utca 7. szám alatt.

Alsó-Makárban 500 négyszögöl szőlő megosztva is eladó. Érdeklődni: Felsővámház 36. Dobos.

Pécs legszebb részén kétszintes, kertes, központi fűtéses villa — garázzsal — igényesnek eladó, azonnal beköltözéssel. Érdeklődni: Kalinyin u. 20.

Kertvárosi, 3 szobás, összkomfortos, tanácsi lakásomat hasonló családi házra elcserélném. 100 n-öl terület szükséges, „Város területén" jeligére a Sallai utcai hirdetőbe.

Elcserélném pécs—patacsi, háromszobás családi házamat, 200 négyszögöl gyümölcsössel, uránvárosi, háromszobás vagy a hétemeletesben kétszobás, távfűtéses lakásra. „Nem földszint" jeligére a Sallai utcai hirdetőbe.

200 négyszögöl kertparcellák eladók. Pécs-Patacs, Patak u. 33.

Nagyméretű garázs az erdősávban sürgősen eladó. Megbízható személygépkocsit vennék 40 000 Ft-ig. Pécs, Tarr Imre u. 10/B. II. em. 8.

Elcserélném debreceni 2 szoba-konyha — víz bent van — udvari, tanácsi lakásomat pécsi hasonló vagy 1 szoba-konyhásra is. Érdeklődni: Bencze Istvánné, Pécs, Alkotmány u. 36.

Elcserélném belvárosi, tanácsi, 3 szobás, gázfűtéses lakásomat 2 szobás táv- vagy gázfűtésesre. „Bernadett" jeligére a Sallai utcai hirdetőbe.

Csendes kis albérleti szobát keresek a Sörgyár környékén. Cím és árajánlattal. Hargitai János, 6600 Szentes, Szabadság tér A. épület (II. 3.).

Mohácsi öröklakásom sürgősen eladnám, vagy elcserélném pécsire. — „Dn" jeligére a Hunyadi úti hirdetőbe.

Vennék szőlőt, kisebb épülettel. Víz, villany szükséges. „Nem köves" jeligére a Hunyadi úti hirdetőbe.

ADÁS — VÉTEL

Fatüzelésű kandallót vennék. Pécs, Kun Béla tér 7. (Bősz).

Fiatal hízott sertések — 150—200 kg — eladók. Pécs I., Káposztásvölgy 3.

ZM-es WARTBURG Lim. gépkocsimat elcserélném hasonló Lada 1300, vagy 1500-as gépkocsiért. Dr. Martina, Hímesháza. Telefon: 9.

Átszervezés miatt eladó

egy db HESSTON—4000 TÍPUSÚ ÖNJÁRÓ SZECSKÁZÓGÉP RENDFELSZEDŐ, SILÓZÓ ÉS TAKARMÁNYVÁGÓ ADAPTERREL.

A gép két idényt üzemelt.

Érdeklődni lehet

„MECSEKVÖLGYE" MEZŐGAZDASÁGI TERMELŐ-SZÖVETKEZET, Görcsöny, Szabó László főmérnöknél.

TRABANT 600-as Combi eladó. Érdeklődni: 1. óra után, Kertváros, Rózsa utca 15.

Haláleset miatt sürgősen eladó ötéves tehén, egyhónapos borjúval és egyéves üsző. Szentdénes (Visontai).

Karácsonyfa telepítéshez, parkosításhoz kétéves lucfenyőcsemete eladó. Ára: 60 Ft/100 db. Levélcím: Vilics Ferenc, 9784 Harasztifalu, Fő út 11.

Kiállítási, munka, házőrzés, telepőrzési célra különböző korú német juhász kutyák kétszer HPJ, CAC szülőktől eladók. Többször kitűnő, háromszor győztes, rajzos kannal fedeztetést vállalok. Auth József, 7800 Siklós, Arany János utca 5.

IC rendszámú TAUNUS jó állapotban eladó. Telefon: 18-948.

1500-as keltetőgép, kipróbált állapotban, értéken alul, sürgősen eladó. Telefon: 12-192, 9—17 óráig.

Autó tv eladó, új állapotban. Felsőmalom utca 6. Telefon: 15-217.

ID-s fehér Wartburg de Luxe megkímélt állapotban eladó. 7143 Öcsény, Kossuth utca 8. Andics.

Törzskönyvezett német juhász kölyökkutyák eladók, részletre is. Erzsébet u. 22.

MOST GONDOSKODJON NAPOSCSIBÉKRŐL.

Kérje a gyorsan fejlődő, nagytestű, jól tojó fehér Plymouth csibét. ÁFÉSZ, Szentlőrinc.

VEGYES

Autójavítást, vizsgára előkészítést rövid határidővel vállalok, Gyánti István autószerelő, Pécsújhegy, Bor utca 25.

Vendéglátóipari főiskolát végzett nő, 7 éves hálózati és üzemgazdasági gyakorlattal, munkahelyet változtatna. — Válaszokat: „Állandó délelőtt" jeligére a Sallai utcai hirdetőbe.

Ablak, ajtó, redőny, irodai bútorok javítását közületeknek is vállalom. Pécs, Patak utca 14. Kuhajda asztalos.

Parkettázást, csiszolást, lakkozást, műanyagpadló ragasztást vállalok. Közületnek is. Bacsi. Telefon: 10-861.

Őszibarackfa szakszerű metszése. „17218" jeligére a Hunyadi úti hirdetőbe.

Gombatermelésre alkalmas pincét bérelnék. „Külváros előnyben" jeligére a Sallai utcai hirdetőbe.

Mezőgazdasági szakkönyv-ajánlatunk:

... pld. Sulyok—Timár: Képes virág ABC	41,— Ft
... pld. Pirk Ambrus: Ötletek a kert berendezéséhez	43,— Ft
... pld. Idejében szólunk 52 hét munkái a kertben	30,— Ft
... pld. Mák Gergely: Rózsák könyve	39,— Ft
... pld. Bálint György: Gyümölcsöskert	34,— Ft
... pld. Komját—Tuza: Veteményeskert	21,— Ft
... pld. Timon Béla: Őszibarack	28,— Ft
... pld. Szilágyi Kálmán: Szamóca	18,— Ft
... pld. Holdas: A nyúltenyésztés kézikönyve	65,— Ft
... pld. Turi—Fodor: Kertészet fólia alatt	30,— Ft
... pld. Állattenyésztés I. (általános állattenyésztés)	120,— Ft
... pld. Állattenyésztés II. (szarvasmarha, juh, ló)	105,— Ft
... pld. Állattenyésztés III. (sertéstenyésztés, kisállattenyésztés)	88,— Ft
... pld. Siraki Zoltán: Diszmadarak a lakásban	47,— Ft

A könyvek megrendelhetők a kivágott és kitöltött hirdetési szelvényen vagy postai levelezőlapon.

Készpénzfizetés esetén 200 Ft felett a szállítás költségmentes.

Részletvásárlásnál a postaköltséget, továbbá a 3% kezelési költséget felszámítjuk. 300 Ft felett 4 havi törlesztés.

Címünk: MŰVELT NÉP KÖNYVTERJESZTŐ VÁLLALAT
111. SZ. KÖNYVESBOLTJA
7621 Pécs, Kossuth L. u. 48.

A megrendelő neve: .....

Címe (irányítószámmal): .....

Csak részletfizetés esetén töltendő ki!

Szül. év. hely: .....

Anyja neve: .....

Szem. ig. száma: .....

KÖZÉRDEKŰ

NEMZETKÖZI gasztronómiai hetek 1977. Pilseni vacsorák a Nádor Éttermében. Asztalfoglalás 11-477 telefonon.

SVÁBBAL — holnap este — a harkányi „NAPSUGÁR" szálló éttermében. Asztalfoglalás az üzletvezetőnél.

MIT HOL VÁSÁROLJUNK

ÁRENGEDMÉNY SZEZON ELŐTT! Kunde típusú metszőolló 30 százalékos engedménnyel, D—2 típusú permetező 20 százalékos engedménnyel, (minden kannához egy ajándékcsomagot adunk). Kézi fűnyíró 50 százalékos árengedménnyel vásárolható a mezőgazdasági szaküzletben Pécs, Béri Balog út 1. sz. (Felsőmalom úti piac.)

A MARADÉK méterárubolt (Pécs, Szalai András út 2.) egész évben 20—50 százalékos engedménnyel árusít méterárut, lakástextilt.

A KONZUM ÁRUHÁZ AJÁNLATA: Zene- és irodalomkedvelőknek hanglemez- és könyvújdonságaink. Fotóosztályunk amatőr filmek előhívását rövid határidőre vállalja. (II. emeleten.).

Sajtótájékoztató az MLSZ-ben

A labdarúgás időszerű kérdései

(Munkatársunk budapesti tudósítása.)

A Magyar Labdarúgó Szövetség vezetői a sportág időszerű kérdéseiről tájékoztatták a sajtót csütörtökön az OTSH-ban. Krizsán József főtitkár elmondotta, hogy a hamarosan induló tavaszi fordulót széles körű előkészítés előzte meg. Az előkészületek már decemberben az edzők tatai tanácskozásával megkezdődtek. Elkészítették az 1977. évi munka- és ülésterv et. Tavasszal közel 1200 bajnoki és kupamérkőzésre, 100 nemzetközi találkozóra kerül sor.

Az alapozás az előzetes terv szerint zajlott. Az NB I-ben a tavaszi szezonban változatlanul szombat–szerda–szombat napokon lesznek a bajnoki találkozók. Hat alkalommal lesz szerdán forduló, a szabad szerdai napokon pedig kupa-találkozókra kerül sor. Az ősszel elkészített célsorsolás nem aratott egyöntetű tetszést, ezért a tavaszi sorsolásnál igyekeztek kiküszöbölni az őszi nehézségeket. Az NB I. tavaszi sorsolása eléqedettséget váltott ki. Az utolsó három fordulót azonos időben játsszák és a Népstadionban hét alkalommal lesz kettős mérkőzés.

Az MLSZ által meghatározott rend valamennyi bajnoki osztályban változatlan marad. A lelátó rendjéért a sportegyesület, a játékosokért az edző, a pálya rendjéért pedig a játékvezető a felelős. Új színfoltja lesz a játékvezetésnek, hogy a saját térfélen történő, ismétlődő, szándékos kezelésért kiállítás jár. A nemzetközi gyakorlatnak megfelelően a jövőben a testtel való szabályos játéknak nagyobb lehetőséget biztosítanak a játékvezetők.

Változik a Magyar Népköztársasági Kupa lebonyolítása. Az 1977/78-as MNK küzdelmei már 1977 tavaszán kezdődnek a megyékben. Az országos elődöntőbe 46 csapat jut, (Baranyából kettő) és ekkor csatlakozik a továbbjutókhoz a 18 NB I-es együttes. Így tehát az NB II-eseknek is a megyei selejtezőkben kell részt venniük. A 64 csapat egy fordulóban dönti el a 32 közé jutást. Itt már oda-vissza alapon játszanak a 16 közé kerülésért. A 16 állva maradt csapatot 4 négyes csoportba osztják, a csoportokban körmérkőzések lesznek. A négy csoportelső játszik oda-vissza alapon a döntőbe jutásért, mely 1978. április 3-án, vagy 4-én lesz.

Gazdag lesz a magyar válogatott tavaszi programja. Budapestre látogat barátságos mérkőzésre a világbajnoki bronzérmes lengyel válogatott, az Európa-bajnok Csehszlovákia, és VB-selejtezőre a Szovjetunió és Görögország nemzeti tizenegye. Az MLSZ bérletrendszerrel kívánja biztosítani a belépőket mindazoknak, akik a válogatott mérkőzések állandó látogatói. Az eredetileg tervezett tavaszi program bővült, a perzsa sah-dinasztia családi ünnepségei miatt március 15-én játsszák az Irán–Magyarország mérkőzést.

Az NB I-es kluboknak február 15-ig kell bejelenteniük az MLSZ-nek csapatépítési terveiket, ezen belül játékosállományuk felmérését. Közölni kell azoknak a játékosoknak a neveit, akikkel erősíteni szeretnének. Ezeket a jelentéseket az edzőbizottság vizsgálja felül és dönt majd bizonyos kérdésekben, mégpedig annak figyelembe vételével, hogy főként alulról felfelé legyen igazolás, oldalágon viszont csak nagyon alapos átgondoltsággal. A kluboknak ugyancsak meg kell küldeniük az MLSZ-be vezető edzőjük minősítését, és esetleges változtatás esetén csak a bajnoki idény befejezése előtt egy-két héttel kezdhetnek tárgyalást más szakemberrel.

Krizsán József főtitkár tájékoztatója után Száger György, az edzőbizottság titkára tartott ismertetőt a decembertől folyó felkészülési munkáról. A tájékoztató után kérdésekre Kutas István, az MLSZ elnöke, valamint Krizsán József és Száger György válaszolt.

Lázár Lajos

Változások az MNK-ban
Finomítás a sorsoláson
Új színfolt a játékvezetésben

A világ sportja

A szovjet öttusa szövetség új elnöke Igor Novikov, aki négyszer nyert világbajnokságot, s kétszer szerepelt olimpiai bajnoki csapatban. Az egykor neves sportember — akinek további dicsőséges eredményeit alig lehet összeszámolni — egyben a nemzetközi öttusa és biatlon szövetség alelnöke is.

*

A springfield-i (Massachusetts állam) nemzetközi teniszverseny második fordulójában a negyedik helyen kiemelt Taróczy Balázs 6:1, 3:6, 6:3 arányban győzött az amerikai George Hardie ellen.

*

Szerdán este a Wembley stadionban 90 000 néző előtt Hollandia válogatottja 2:0 (2:0) arányban győzött a vendéglátó Anglia ellen. Cruyff teljesítményéről áradoznak a szakemberek. Általános megállapítás szerint a holland válogatott kapitánya eldöntötte a mérkőzést és elbűvölte a londoni közönséget. A találkozó végén ünnepelték a hollandokat — és kifütyülték az angol csapatot.

*

Az osztrák labdarúgó válogatott 5:0 (1:0) arányban győzött az olasz harmadik ligában szereplő Lucchese ellen.

*

Tíz évi börtönbüntetést kapott Alfred Debono, a máltai válogatott és a Valletta club kapusa, mert tavaly októberben amikor Máltából Tripoliba érkezett, a vámtisztviselők kábítószert találtak nála.

*

A lengyel válogatott Lato két góljával 2:0-ra győzött Rijeka ellen.

*

Megkezdődtek a dél-amerikai világbajnoki selejtező mérkőzések. A második csoportba sorolt Venezuela és Uruguay játszotta a nyitó találkozót. Uruguay—Venezuela 1:1 (1:0).

Az 1968-ban BEK-döntőt vivott Manchaster United és Benfica barátságos mérkőzésén 38 000 néző előtt az United győzött 2:1 (2:0) arányban.

*

Paul Corvino menedzser szerint Muhammad Ali a tervek szerint májusban, Szöulban a dél-afrikai Muke Schutte vagy az amerikai Johnny Boudreaux ellen lép szorítóba. Ali 1976. szeptember 28-án mérkőzött utoljára, Ken Morton ellen, s mint ismeretes, azóta többször bejelentette, hogy visszavonul.

*

Jugoszláviában négy városban nagy érdeklődés mellett kezdődött el a nemzetközi ökölvivó torna. A magyarok a pristinai selejtező csoportban léptek szorítóba. Csordás és Benczik továbbjutott, Nagy J. kiesett.

DP SPORT

A számok bizonyítanak
Tömegversenyek Baranyában

Még mindig a járási spartakiád
Bővültek a lehetőségek

1

Baranyában 197 sportegyesület működik 555 szakosztállyal. A szakosztályokban mintegy 15 ezer sportolót foglalkoztatnak. A megyében megrendezett hagyományos jellegű tömegversenyeknek 44 ezer résztvevője volt. Legtöbben a falusi spartakiádokon indultak, 15 ezer volt a résztvevők száma. A munkahelyi spartakiád versenyek 8000 dolgozót mozgattak meg. Huszonegy üzemben folyik munkahelyi testnevelés, közel 3000 résztvevővel. Népszerűek a természetjáró túrák, az országjáró diákkörök megszervezésével sikerült a fiatalok figyelmét a természetjárásra irányítani. A lehetőséget azonban, amit Baranya a természetjáróknak nyújt, még nem használjuk ki megfelelően. A legutóbbi időkben nemcsak Pécsett, de Mohácson, Szigetváron, Komlón is szerveztek asszonytornákat. A kocogás terén nem sikerült a frontáttörés. Pécsett ugyan közel 600 résztvevője volt a két alkalommal megrendezett kocogónapnak, de a rendszeresen kocogók száma elenyésző. A futás népszerűsítése terén a mohácsi és a szigetvári járásban értek el figyelemre méltó eredményeket.

2

Ságí Sándor, a Megyei Sporthivatal elnökhelyettese, amikor értékelte a megyében az elmúlt évben megrendezett tömegversenyeket, elsősorban a szemléletváltozásban történt előrelépést tartotta a legnagyobb eredménynek.

— Mind többen és többen ismerik a rendszeres testedzés jelentőségét. Az illetékesek több helyen tesznek erőfeszítéseket, hogy a lakosság részére minél több és jobb sportolási lehetőséget biztosítsanak. Ez vezetett bennünket is, amikor 18 körzeti községi sportkörben 68 sportcsoportot szerveztünk. Baranyában sok a kisközség, ahol a lakosság száma átlagosan 700 fő. Az ország apró településének 25 százaléka a megyében van. A sportmunka szervezésénél ezt nekünk figyelembe kellett venni. A községi, de a városokban létrehozott központi sportegyesületek is feladatuknak tekintik a lakosság sport iránti érdeklődésének felkeltését, kielégítését. Az összevonások eredményeként kevesebb lett a sportkörök és a szakosztályok száma, de megnövekedett a tömegsport csoportokban tevékenykedők száma.

A megyei tömegsport pontverseny kiírása igen sokat segített a helyzeten. A Megyei Sporthivatal vezetői ezzel kívánták ösztönözni a falun élő lakosságot, a fiatalokat, felnőtteket, hogy minél nagyobb számban kapcsolódjanak be a sportmozgalomba és vegyenek részt a rendszeres edzésben.

Ez sikerült. A különböző sportolási lehetőségeket jól kihasználták a falusi fiatalok. Atlétika, asztalitenisz, lövészet, sakk, teke, tollaslabda, úszás, kézilabda, kispályás labdarúgás és röplabda sportágakban sokan versenyeztek. Nemcsak a jó eredményeket pontozták, a kupák, a villámtornák rendezéséért a sportkörök jutalompontot kaptak. A pályaépítéseket is díjazták. A jó eredményeket elért sportegyesületeket és a legjobb szervező munkát végző sportegyesületi elnököket pénzjutalomban részesítették.

3

Ebben az évben a Megyei Sporthivatal vezetői tovább szeretnék folytatni a megkezdett munkát. A régi, bevált versenyrendszerek mellett új versenyeket szerveznek. A tavasszal megrendezik az ifjú kempingezők találkozóját, májusban megrendezik megyeszerte a nők sportnapját. Igen sokat várnak az OTSH és a KISZ kezdeményezésére indított, az Edzett ifjúságért tömegsport mozgalomtól, melynek követelményi rendszere nemek és korosztályok szerint határozza meg a résztvevők feladatait, s jó alapot teremt a kollektív és egyéni teljesítmények értékelésére. További előrelépést terveznek a természetjárás terén. Megszervezik a Testedzés az egészségért mozgalmat, mely elsősorban a felnőtt lakosságnak biztosít sportolási lehetőséget.

A Megyei Sporthivatal kimutatása szerint Baranyában közel 59 ezren kerültek valamiféle kapcsolatba az elmúlt évben a testneveléssel és sporttal. Az elért eredmények tiszteletre méltóak, jobbak az országos átlagnál, de azért van tennivaló bőven.

Hegyi István

Élénk sportélet



Keresztes László, a Pécsi járási Sportfelügyelőség vezetője adta át Bükkösdön a községi sportegyesület közgyűlésén Arató József elnöknek, a járás legjobb sportvezetőjének járó vándorserleget.

Közgyűlés Bükkösdön

Sporttelepépítés társadalmi segítséggel

Élénk érdeklődés mellett tartotta meg beszámoló közgyűlését a Bükkösdi Községi SE. A sportkör elnöke, Arató József számolt be a szakosztályok tevékenységéről, a sportolók eredményeiről. Bükkösdön hat szakosztály működik: labdarúgás, férfi és női kézilabda, röplabda, asztalitenisz, sakk. A tömegsport területén elért eredményeiért a Bükkösdi Községi SE 4000 forint jutalomban részesült. A sportegyesület elnöke, Arató József harmadszor nyerte el a járás legjobb sportvezetőjének járó vándorserleget. Az elmúlt évben kezdődött meg Bükkösdön az új községi sporttelep építése, labdarúgó pályát, öltözőt, klubhelyiséget és tornatermet terveznek. A sporttelep építésén a község lakossága 1976-ban 15 ezer óra társadalmi munkát végzett.

Röviden

SAKK. A megyei csapatbajnokság első fordulójában az újonc Zsolnay nagy meglepetésre 7,5–4,5 arányban győzött Szigetvár ellen.

LABDARÚGÁS. A Kárpáti Lvov labdarúgó csapata hét közben Szegeden, a SZEOL-lal mérkőzött. A találkozót 2:1 (1:1) arányban a szegediek nyerték. A jelentések szerint a lvoviak jó benyomást keltettek.

LABDARÚGÁS. A magyar válogatott dél-amerikai portyája során Limában Peru válogatottjával játszotta harmadik mérkőzését, csapatunk 3:2 arányú vereséget szenvedett.

ASZTALITENISZ. A magyar férfi asztalitenisz válogatott 4:3 arányban győzött Anglia ellen és ezzel továbbra is veretlenül vezet az európai asztalitenisz ligában.

Szurkológyűlés Komlón

A Komlói Bányász labdarúgó szakosztálya ma, pénteken 17.00 órai kezdettel Komlón a Juhász Gyula Klubban szurkológyűlést tart, melyen a szakosztály vezetői, edzői számolnak be a felkészülésről és válaszolnak a szurkolók kérdéseire. A szurkológyűlésen részt vesznek a játékosok is.

A RÁDIÓ ÉS TELEVÍZIÓ MŰSORÁBÓL

RÁDIÓ

KOSSUTH RÁDIÓ

8.27: A mérgeskígyó háza. 8.37: Cár és ács. Részletek Lortzing operájából. 9.34: Nógrád megyei óvodások énekelnek. 10.05: Iskolarádió. 10.35: Kormos István versei. 10.40: Járdányi Pál: Divertimento concertante. 11.00: Gondolat. 11.45: Brahms: Részletek az Új szerelmi keringők című ciklusból. 12.35: Tánczenei koktél. 13.20: Színes népi muzsika. 14.08: Kóruspódium. 14.25: „Nyitnikék" — Kisiskolások műsora. 15.10: Mihály András műveiből. 15.48: Az élő népdal. 16.05: Művelődés. 17.07: Bakonyi népdalok. 17.26: Az MRT szimfonikus zenekarának új felvételeiből. 19.15: Világszínház. 20.54: Egy éj Velencében. Részletek Johann Strauss operettjéből. 21.44: Láttuk, hallottuk. 22.20: Tíz perc külpolitika. 22.30: Vincze Viktória énekel. 22.45: Metronóm (ism.). 23.05: Századunk mesterműveiből. 0.10: Virágénekek.

PETŐFI RÁDIÓ

8.05: Nóták. 8.15: Az izraelita felekezet negyedórája. 8.33: Slágermúzeum. 9.15: Új könyv Rommelről. 9.33: A Stúdió 11 játszik. 10.00: A zene hullámhosszán. 11.50: Stiluslegyek. 12.00: A fúvószene története — VI. rész. 12.33: Szigeti József hegedül. 13.33: Vedd át a dalt. 14.00: Kettőtől ötig . . . 17.00: Ötödik sebesség. 18.00: Mindenki iskolája. 18.33: Magángyűjtemény. 19.43: Harminc perc rock. 20.13: Nóták. 20.33: A nóták folytatása. 21.04: Út a tanyákról. Dráma. 21.54: Géczy Dorottya szanzonestje. 22.33: Balettzene operákból. 23.05: Zenés játékokból.

HARMADIK MŰSOR

14.05: Rimszkij-Korszakov: Rege a láthatatlan Kityezs városról. Opera. 17.28: Hagyományőrző. 18.05: Rádióhangversenyekről. 18.35: Kadosa Pál: III. zongoraverseny. 19.03: A Westfáliai Kamarakórus Schütz-műveket énekel. 19.15: Iskolarádió. 19.33: Kapcsoljuk a Zeneakadémia nagytermét. Közben: kb. 20.15: Egy pálya vonzásában. Kb. 21.20: Dzsessz. 21.48: A Lipcsei Rádió szimfonikus zenekarának hangversenye a Lipcsei Kongresszusi Teremben.

PÉCSI RÁDIÓ

17.00: Műsorismertetés, hírek. 17.05: Ormánsági népdalok. 17.15: Emlékezés Kitaibel Pálra. 17.20: Ritmus és dallam. Hétvégi programjavaslat. 18.00: Dél-dunántúli Híradó. 18.15: Híres filmek zenéjéből. 18.25: Hírösszefoglaló. 18.30: Szerb-horvát nyelvű műsor. Hírek. — Zala megyei képeslap. Zenés összeállítás. 19.00: Német nyelvű műsor. — Tudósítás a Német Szövetség irodalmi szekciójának üléséről. — Eredményesen szerepeltek a „Reicht brüderlich die Hand" vetélkedőn: a Tanárképző Főiskola énekesei. — Fúvósok. 19.30: Műsorzárás.

MAGYAR TV

7.59: Tévétorna (ism., sz.). 8.05: Iskolatévé: Matematika (ált. isk. 5. o.) 10.05: Fizika (ált. isk. 7. o.). 11.05: Fizika (ált. isk. 8. o.). 12.05: Francia nyelv (középisk. III. oszt.). 13.05: Matematika (ism.). 14.55: Fizika (ált. isk. 7. o. — ism.) 15.45: Fizika (ált. isk. 8. o. — ism.) 16.05: Irány az egyetem! Előkészítő a felsőfokú felvételi vizsgákra. 16.45: Hírek. 16.50: Halászat és vadászat. Kanadai rövidfilmsorozat. XIII/2. rész. 17.15: Valpurgia éj. Szovjet balettfilm (sz.). 17.25: Óvodások filmműsora. 17.55: Reklámműsor. 18.00: Öt perc meteorológia. 18.05: Mindenki közlekedik. Közlekedési műsor. 18.25: Nagyközség: Vasvár. Riportfilm. 19.05: Reklámműsor. 19.10: Esti mese. 19.20: Tévétorna (sz.). 19.30: Tv-Híradó. 20.00: Delta. Tudományos híradó. 20.25: Ki mit tud? II. elődöntő (sz.) 22.25: Tv-Híradó — 3.

MÁSODIK MŰSOR

20.00: Zene és kép. Jan Bark filmsorozata. V/2. rész (sz.). 20.30: Veszélykeresők. Amerikai rövidfilmek. 21.00: Tv-Híradó — 2. 21.20: Beethoven—Schubert dalest. Közvetítés a Zeneművészeti Főiskola nagytermából. 21.55: „Egészségünkért". Az Egészségügyi Felvilágosítási Központ műsora. 22.00: Onibaba. Magyarul beszélő japán film (18 éven felülieknek!)

JUGOSZLÁV TV

17.10: Magyar nyelvű tv-napló. 17.45: Mágnes — adás gyermekeknek (ism.). 18.15: A zászló alatt. 18.45: A falu közepén. 20.00: Showműsor. 20.50: San Francisco utcái — filmsorozat. 21.40: A forradalom alakjai.

MÁSODIK MŰSOR

18.45: Odüsszea 2200 — rajzfilmsorozat. 19.15: Források — költészeti adás. 20.00: Filmfesztiváli krónika. 21.00: Huszonnégy óra. 21.15: Komolyzene.

Dunántúli Napló

Az MSZMP Baranya megyei Bizottságának lapja

Főszerkesztő: **Mitzki Ervin**

Főszerkesztő-helyettesek: **Báling József és Hallama Erzsébet**

Szerkesztőségi ügyelet 8—20 óráig 10-053, 20 óra után 15-726

Kiadja a Baranya megyei Lapkiadó Vállalat

Felelős kiadó: **Braun Károly**

Szerkesztőség és kiadóhivatal: 7601 Pécs, Hunyadi út 11. sz. Telefon: 15-000, 15-762, 15-852, 15-245, 15-264

Szerkesztőség telex: 12-421

Kiadó telex: 12-320

Készült ofszet rotációs eljárással Saphir 96-os gépen Pécsi Szikra Nyomda 7630 Pécs, Engel János u. 8.

Tel: 13-177, 13-696. Telex: 12-211

Felelős vezető: **Melles Rezső**

Terjeszti a Magyar Posta

Előfizethető a helyi postahivataloknál és a kézbesítőknél.

Előfizetési díj egy hónapra 21 Ft

Indexszám: 25 054

ISSN 0133—2007

Világ proletárjai, egyesüljetek!

Dunántúli Napló

XXXIV. évfolyam, 42. szám
1977. február 12., szombat
Ára: 80 fillér

Az MSZMP Baranya megyei Bizottságának lapja

Kisgépek gyorsítják a munkát

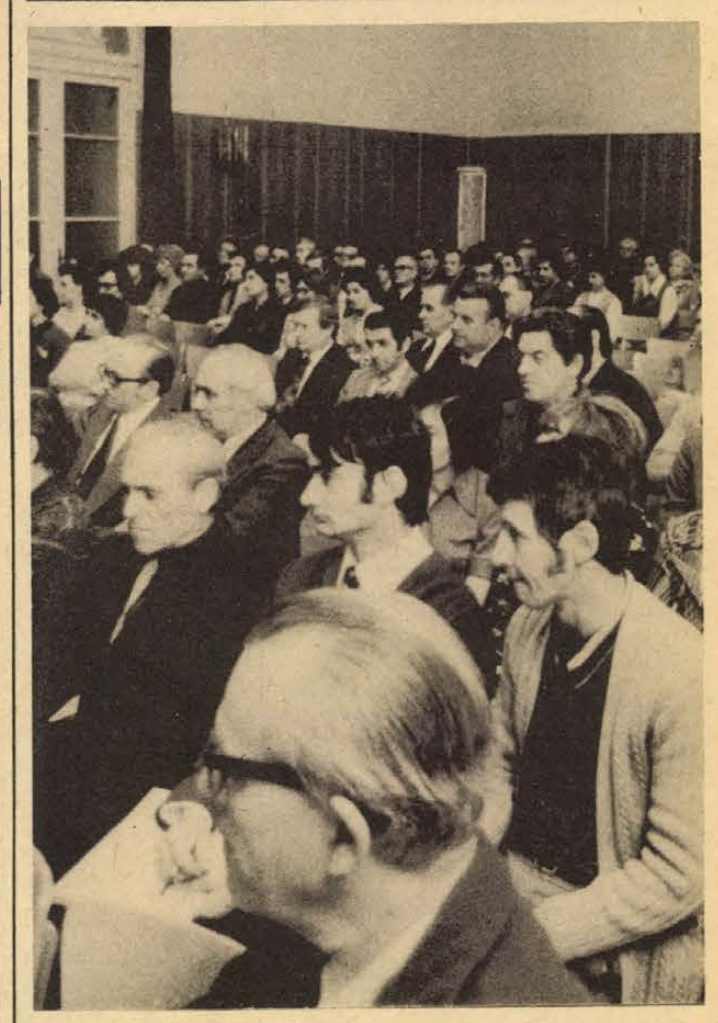

Felújítják a 6100 tonnás prést

Csaknem 400 ezer dollár értékű export a MOFA-ból

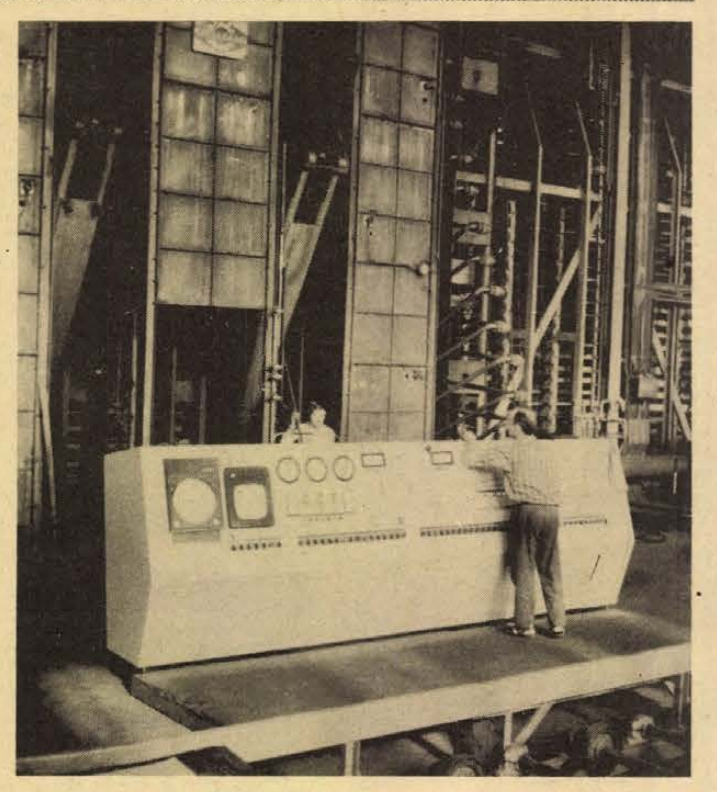

A MOFA óriásprése

Alkatrészgyártás a Lehel–Bosch hűtőszekrényekhez

A Mohácsi Farostlemezgyár újból eseménydús esztendőnek néz elébe. A negyedik 5 éves tervben befejeződött a mintegy félmilliárdos költségű új üzemrész építése, az építőmunkások immár három esztendeje elköltöztek a gyárból. Az új farostlemezgyártó gépsor azonban messze nem volt képes eddig a beruházás eredeti céljainak megfelelően üzemelni, a gyáriak maximális erőfeszítése ellenére sem. Igaz, hasonló nagyságú, évi 60 ezer köbméter farostlemez gyártására alkalmas gép sehol a világon nem üzemel, s az is igaz, hogy a rövid rostú cserfából másutt még nem kísérleteztek a farostlemez előállításával. Mindezt figyelembevéve sem voltak azonban a mohácsiak a gépsor teljesítményével elégedettek. Gondos tervezés, és a szükséges anyagiak előteremtése után 1977 júliusában megkezdődik a 6100 tonnás prés felújítása. Az év végére befejeződő munkában a Gyár és Gépszerelő Vállalat, valamint egy NSZK-beli cég szakemberei vesznek részt. A több mint 900 ezer dolláros nagyjavítás költségeit — 48 millió forintot és 400 ezer dollárt — az eredeti beruházás kapcsán sikerült megtakarítani — most ebből az összegből történik a rekonstrukció.

A MOFA így 1978-ban 93 ezer tonnás termelést tervez. Még ebben az esztendőben azonban a mohácsi farostlemez a világpiacon is bemutatkozik: az elmúlt évi minta-szállítások után Irán, az NSZK, Ausztria összesen 374 ezer dollár értékű farostlemezt rendelt a MOFA-ból.

Az idén a feldolgozás is tovább bővül a Duna-parti városban: 8 millió forint értékű méretreszabó gépet vásárolnak és állítanak munkába. Ezzel lehetőség lesz, hogy az IKARUS, a TISZA Bútorgyár, a METRO részére, a Lehel-Bosch programba alkatrészeket szállítsanak.

L. J.

Csatlakozás a csepeliek felhívásához

A Baranya megyei Állatforgalmi és Húsipari Vállalat kommunistái pártértekezleten jelentették be csatlakozásukat a csepeli dolgozók kezdeményezéséhez. A Nagy Októberi Szocialista Forradalom 60. évfordulója tiszteletére indított munkaverseny sikeréhez a pécsiek 225 vagonos exportkötelezettségük túlteljesítésével, nagyobb anyag- és energiatakarékossággal, a hús és a melléktermékek gazdaságos kitermelésével, a feldolgozási költségek csökkentésével kívánnak hozzájárulni. Vállalták, hogy 1977-ben 14 százalékkal több sertést vásárolnak fel, mint tavaly.

Csatlakozását jelentette be a Dunántúli Kőbánya Vállalat. A dolgozók termelőberendezéseik jobb kihasználásával 148 ezer tonnával kívánnak többet termelni, ugyanakkor energiafelhasználásuk 3 százalékos csökkentését tervezik.

Rekord a sertéshizlalásban és a háztájiban

Zárszámadó közgyűlés Szalántán

Az egyesülés utáni (Szalánta, Turony, Garé) második, zárszámadó közgyűlését tartotta pénteken a szalántai Hunyadi Mgtsz. Két év alatt kifizették az egyesülés nyomán feltárult mintegy 8 000 000 forint hiányt és 1976-ban már jelentős gazdasági, jövedelmezőségi eredményeket értek el. E nagy összeg rendezésének forrásai: a szalántai tsz tartaléka, a sertés- és szarvasmarhahízlalás, valamint a búzatermelés nagyobb hozama és a háztáji gazdaság árutermelésének több mint 19 000 000 forintra emelkedett eredménye.

A vezetőség beszámolójában *Kerner Ádám* elnök nem e nagy jelentőségű számokra fordította a hangsúlyt, hanem az ennél is jelentősebbre: rövid idő alatt összeforrott a három tsz tagsága és példás munkát végzett, hogy gyorsan kijussanak a mélypontról, ami nagy elismerést érdemel.

A közel 6500 hektáros, tíz falura kiterjedő tsz 1976-ban, az aszály miatt mérsékelt eredményt ért el, de olyant, amivel elégedettek lehetnek. A hektáronkénti 47,8 mázsás búzatermés, a sertéshizlalás rekorderedménye, (5833 mázsa sertés) a 387 hízott marha értékesítés, (1 872 000 forinttal többet produkált az állattenyésztés és -hizlalás, mint a tervezett) a 3 000 000 forint értékű többlet a háztáji árutermelésből (hízott sertés, hízott marha, tej) nagyrészt pótolta azt a veszteséget, ami a gyenge kukoricatermésből eredt. Nehéz munkával, aggódással, de törekvéssel tele év volt 1976. a Hunyadi tsz-nek is és okkal érte dicséret a traktorosokat, kombájnosokat, a gépüzem dolgozóit, a kiváló eredményeket elért szocialista brigádokat, az állattenyésztés és a számvitel dolgozóit. A 10 órás munkanapra jutó átlagos jövedelem 132,55 forint.

A termelőszövetkezetnek a nehéz két év után jó, megalapozott tervei vannak 1977-re. Erről beszélt *dr. Földvári János*, a Baranya megyei Tanács általános elnökhelyettese, aki a megye és a járás párt-, állami szerveinek nevében elismerését fejezte ki a Hunyadi Tsz tagságának, vezetőségének. Kiemelte, hogy számos területen élenjárnak, példát mutatnak mind a termelésben, mind a közösség tudatának formálásában. Méltatta a tsz története óta hagyományos háztáji gazdálkodás nagyszerű eredményeit. (19 374 000 Ft áruterme-lési érték 1976-ban.) Hangsúlyozta, hogy ezt a jó hagyományt tovább kell folytatni, népszerűsíteni a fiatalok között is, hogy véletlenül se szokjanak le a háztáji állatnevelésről a „modern élet" ürügyével. „Ha valaki soknak tartja a háztájiból eredő sok munkával, fáradsággal járó jövedelmet, kérdezni kell: miért nem csinálja ő is?" – mondotta. Arról is beszélt, hogy a Hunyadi Tsz-nek jócskán vannak belső tartalékai és a jövőben okszerűbben számításba kell venniök, Pécs közelsége miatt, a zöldségtermelést, -ellátást. A szalántai káposzta, sárgarépa, gyökér évszázados értékmérő volt a pécsi piacon, jóllehet arra már visszatérni nem lehet, de a primőrtermesztésben jó lehetőségek kínálkoznak, amivel a következő években jól kell élni.

A zárszámadó közgyűlésen átadták az elismerő kitüntetéseket a szocialista brigádvezetőknek.



A Pécsi Sörgyár konyhája jelenleg 300 dolgozó számára főz ebédet. A konyhát rövidesen átalakítják, korszerűsítik. Képünkön az üzemi étkezde. Fotó: Kopjár Géza

Postás-nagyaktíva Pécsett

- Új posta épül Lvov-Kertvárosban, Szigetváron, Mágocson és Baranyajenőn
- Több hírlapkézbesítő autó
- Speciális kerékpárok az újságárus diákoknak

A közönség jobb kiszolgálása az egyik legfontosabb feladat ebben az évben is — állapították meg a feburár 11-én Pécsett megtartott postás-nagyaktíván, melyen a Posta Pécsi Igazgatóság több mint hétezer dolgozóját kétszáz párttitkár, szocialista brigádvezető, szakszervezeti titkár és bizalmi képviselte Baranya, Tolna, Somogy, és Zala megyéből. A felvételi, számolási, elszámolási munka megkönnyítését segítő kisgépeket jobban ki kell használni, ugyanis tűrhetetlen, hogy éppen Pécsett régóta nem működik egy bankjegyszámláló automata és egy levélbélyegző gép. Az egységes javítási rendszer létrehozását, a kezelők alaposabb kiképzését sürgették. A kis számoló gépekből kevés jut el a legforgalmasabb hivatalokba, pedig néhol tucatjával „vesztegelnek" raktáron. Nem véletlen, hogy idén központi téma a „kisgépesítés", így egyebek között 10 könyvelő, 40 összeadó, 30 zsebszámoló, 10 utavánnyozó bélyegző, 4 levélbélyegző és egy hírlapkötegelő gépet szereznek be. Kértek a külterületeken használt motorkerékpárok, biciklik gyorsabb felújítását és mind több új beszerzését. A gépkocsipark például negyven különféle járművel bővül. Gond az anyagellátás, és ezért időben és tervszerűen várják — ezen túl — az anyagmegrendeléseket. Hiányzott jóideig a csomagkötöző zsineg. Többen viszont azt sürgették, hogy a szállító és egyéb munkagépek jobb kihasználására kell törekedni. Nem mondhatnak le a nyugdíjba vonulók alkalmaztatásáról, hiszen létszámemelkedés alig várható. Megállapították, hogy a csomaghordásban részt vevő bedolgozók fizetése alacsony, aminek emelése elengedhetetlen.

A nagyaktíván az 1977. évi tervekről is szó esett. Fokozzák a lapterjesztést, ezért Pécsett, Nagykanizsán, Zalaegerszegen hírlappavilont, Kaposváron hírlapboltot alakítanak ki. Idényjellegű pavilonokat nyitnak a Balaton menti hivatalokban és hetven speciális kerékpárt vásárolnak a diák újságárusok részére. A hírlapkézbesítő autók számát ötvennel növelik. Nagykanizsán bevezetik az előfizetői távhívást. Szigetváron, Silkóson, Vajszlón, Böhönyében, Tolnán, Bátaszéken, Zalaszentgróton az előfizetői állomásokat csaknem ezerrel bővítik. Kispostók építésére ötmillió forintot fordítanak, például Mágocson, Hedrehelyen, Kisbárapátiban, Görösgalpusztán, Gyulajban, Lábodon, Baranyajenőn, Lvov-Kertvárosban épül új posta. Valószínűleg még idén megindul az új szigetvári posta építése. Ezen kívül 23 új postahivatal, forgalmi épület, műszaki telephely, üzemi góchivatal tervezését kezdik el idén.

Az ülésen részt vett a Posta Vezérigazgatóság szakosztályvezetője: Orava József, a Postás Szakszevezetet pedig Prágai György osztályvezető-helyettes képviselte. A felvetett kérdésekre Varga Sándor igazgató felelt.

— Csuti J. —

„Ember az embertelenségben”

Megnyitotta kapuit az Ady emlékmúzeum

A fővárosban pénteken ünnepélyesen megnyitották az Ady emlékmúzeumot. A Veres Pálné utca 4—6. számú ház I. emeleti lakásában a kulturális, a művészeti, a társadalmi élet képviselői a nemzet nagyja születésének 100. évfordulója alkalmából emlékmúzeummá avatták első és utolsó főbérleti lakását. A megnyitón dr. Molnár Ferenc kulturális miniszteriumi államtitkár hangoztatta:

A múzeumnak az lesz a rendeltetése, hogy idézze a kort, amelyben Ady élt és alkotott. Legyen ez a hely a közművelődés múzeuma, „Az ifjú szívek”, a jövendő generációk számára olyan hely, ahol megismerhetik a századelő forradalmakat érlelő korát, még közelebb kerülhetnek Adyhoz.

A megnyitó után felavatták Varga Imre Kossuth-díjas szobrászművész Adyt ábrázoló domborművét, amelyet a Veres Pálné utcai épület bejáratánál helyeztek el. Itt Garai Gábor Kossuth-díjas költő, a Magyar Írók Szövetségének főtitkára mondott beszédet. Koszorút helyeztek el az Ady emlékbizottság és a Kulturális Minisztérium, a Magyar Írók Szövetsége, a Fővárosi Tanács, az Irodalomtörténeti Társaság, a Hazafias Népfront V. kerületi bizottsága és a Petőfi Irodalmi Múzeum képviselői.

Magyar művek idegen nyelveken

■ *A Pendragon legenda — németül*

■ *Francia nyelven is bemutatkozik a mai magyar dráma*

Móricz Zsigmond művei spanyolul és németül, válogtás Jókaitól napjainkig; 33 magyar novella angolul — egyebek között ezek szerepelnek a Corvina Kiadó idei idegen nyelvű tervében.

Több mint 200 könyvet gondoz évente a Corvina. Ennek körülbelül 30 százaléka jelenik meg magyar nyelven. 1976-ban német nyelvű kiadványok mintegy 23 százalékban, az angol nyelvű kötetek 14 százalékban részesedtek az összes idegennyelvű kiadásból.

A Corvina a magyar klasszikus és kisebb részben modern irodalom határainkon túli megjelenítője is. Huszonkét klasszikus és mai magyar szerzőtől adtak ki néhány éve nagy sikert aratott, angol nyelvű novellás kötetet. A kedvező fogadtatás adta az ötletet annak a 33 magyar novellát tartalmazó válogatásnak, amely Jókaitól legújabb iróinkig ad hű képet a magyar novellairodalomról, ugyancsak angol nyelven. A műhöz lord Snov, az angol tudományos és irodalmi élet közismert személyisége írt előszót.

Francia nyelven mutatkozik be a mai magyar dráma. A közeljövőben megjelenő kötet válogatás a legújabb magyar színműirásból. Átfogó képet ad tíz szerző: Illvés Gyula, Németh László, Illés Endre, Hubay Miklós, Örkény István, Karinthy Ferenc, Páskándi Géza, Sarkadi Imre, Szakonyi Károly, Gyurkó László egy-egy művének közlésével.

A bolgár Otyecsesztvennij Fronttal közös kiadásban jelenteti meg a Corvina „Botev—Petőfi” című kötetét, amely összeállítást közöl a XIX. század két nagy forradalmár, szabadságharcos költőjének verseiből, leveleiből és prózai írásaiból.

A felszabadulás utáni magyar kulturális élet fejlődéséről ad összefoglaló elemzést Köpeczi Béla: Kulturális forradalom magyarországon című, német nyelven megjelent munkája.

Sok magyar mű igen népszerű külföldön. Második kiadásban jelenteti meg a Corvina az NDK-beli Verlag de Nationnal közösen Móricz Zsigmond Erdély trilógiáját. Az idén „A nagy fejedelem” kerül a német olvasók kezébe. A spanyol nyelvet tudók Móricz Zsigmond válogatott novelláival ismerkedhetnek meg. Franciául lát napvilágot Mikszáth Noszty fiú esete Tóth Marival és tizenegyedszer jelenik meg németül a Szent Péter esernyője. Harmadik kiadását éri meg Szerb Antal Pendragon legendája német nyelven.

Harci túra

Egésznapos harci túrát szervez ma az MHSZ Pécs városi vezetősége a város klubjainak 4 fős csapatai részére, a Felszabadulási verseny 3. fordulójaként.

A résztvevők pisztoly és kispuska lövészettel kezdenek a kisállomási lőtéren, majd a Lapistól egy 6 kilométeres járőrpályán folytatják a küzdelmet. A versenyen kézigránátdobás, adóállomás felderítése, szennyezett terepszakasz és egyéb más akadályok leküzdése, valamint szellemi vetélkedő is szerepel.

A mai forduló 10 legjobb csapata, majd az előző versenyek legjobbjaival méri össze tudását a március végén sorra kerülő városi döntőn.

A párttagság példamutatóan dolgozott

Beszámoló taggyűlés az Építőgépgyártó Vállalatnál

A párttagság, a pártszervezet jól dolgozott 1976-ban. Lemérhető ez a pártépítésben, a párttagok feladat vállalásában és annak teljesítésében, a munkahelyi légkör javításában, az ifjúsági szervezet és a szakszervezettel való eredményes kapcsolatukban. A termelés oldaláról vizsgálva is kimutatható a párttagság példamutatása, mely kihatott a gyár valamennyi dolgozójára. Teljes termelésük 1976-ban mintegy 110 százalék, árbevételük hasonló, vállalati eredményük 130 százalék.

Dusa János, az Építőgépgyártó Vállalat Szállítóberendezések Gyára MSZMP alapszervezete titkára a szerdán délután tartott beszámoló taggyűlésen összegezte a vezetőség nevében az elmúlt évben végzett munkájukat.

A beszámoló külön foglalkozott a szocialista munkaverseny alakulásával, a brigádok kezdeményező munkájával. Az eredményeket tükrözi a tervszámok kedvező alakulása. A gyárvezetés kollektív együttműködéssel jelentős eredményeket ért el a Nagyárpádi úti telep beruházási és a kivitelezési munkálataiban, valamint a mohácsi üzem átvételével kapcsolatos feladatokban.

Dusa János elismeréssel beszélt a rendszeres pártmunkáról, melyet a tagság egész évben végzett. Külön kiemelte a vállalat munkásőreinek kiemelkedő munkáját.

A pártvezetőség ötpontos határozati javaslatot terjesztett a tagság elé. Első a pártépítés fejlesztése, továbbá, hogy a beruházásokról mind a pártvezetőséget, mind a taggyűlést rendszeresen tájékoztatni kell. Javaslatként szerepelt az együttműködési tevékenység megszervezése a mohácsi gyáregységgel. Megfogalmazták az agitációs és propaganda munka hatékonyságának növelését, ezzel összefüggésben az 1977—1978-as év politikai oktatásának előkészítését és a munkásőrség utánpótlásának biztosítását.

A vitában *Solti Józsefné* a szocialista brigádok munkájáról szólva kiemelte a 4500 társadalmi munkaórát, amelyet az óvodák, bölcsődék, iskolák patronálására fordítottak. *Papp Álmos* az eredményes exportmunkákról, az üzem- és munkaszervezéssel elért milliós nagyságrendű bevételekről beszélt. *Till Ferenc* hozzászólásában a szakmunkásképzés eredményeit és további feladatait vázolta. *Takács Ferenc* a munkásőrökről mondott elismerő szavakat. *Faud László* a gyár szakköreinek eredményeit ismertette, *Kovács József* a KISZ-fiatalok munkáját dicsérte, kiemelve a 39-es dandár úti iskola patronálását. *Magó Sándor* a munkafegyelem további megszilárdítására tett javaslatot. *Vincze János* az üzemi demokráciáról fejtette ki véleményét. *Palotás Béla* a társadalmi- és tömegszervezetekkel való együttműködés jelentőségét hangsúlyozta. *Kovács II. József*, az üzem- és munkaszervezéssel kapcsolatban arra hívta fel a figyelmet, hogy jobban kell mindenkinek ügyelni a munkahelyekre, a gépekre. *Sólyom Lászlóné* a mohácsi üzem átvételével jelentkezett munkatöbbletről mondott véleményt. *Harván Valéria*, a Pécs városi Pártbizottság munkatársa, a pártbizottság nevében mondott elismerő szavakat az alapszervezet munkájáról. A taggyűlés Dusa János összefoglalójával fejeződött be.

N. I.

A tonik- és pakoláskészítés vizsgaanyag



Negyvennégyen tanulják Pécsett a szépségápolást

Biztosítva lesz Dél-Dunántúl kozmetikus utánpótlása

Négy éve működik Pécsett kozmetikai szak, az 500-as Szakmunkásképző Intézetben. Az 1976—77-es tanévben először csatoltak ide konzultációs csoportokat Nagykanizsáról, Siófokról, Lelléről és Csurgóról. Havonta egyszer, szombati napon tartják a konzultációs órákat, a tíz elsős és négy másodéves hallgató számára. A tagozat 44 tanulója szerdán és csütörtökön jár kémia, biológia, anyagismeret, iskolamasszázs órákra, tanulmányozzák a divatirányzatokat.

A gyakorlati órákon önállóan dolgoznak a diákok. Szikovszky Vanda a testmasszírozást mutatta be, az úgynevezett totálkozmetikát. S mivel a mai kozmetikus egy kicsit pszichiáter, nemcsak a francia masszírozást tanulják meg, hanem gyakorolják a svéd idegmasszírozást is. Új tantárgyként tanulják idén a tünettant, szakorvosi vezetéssel. Vizsgaanyag a tonik- és pakoláskészítés, melyeket a tanulók önállóan állítanak össze: narancslevet, gyümölcsöket, mentacseppet, lószérumot és csirkeembriót is felhasználnak. Készítményeiket először magukon, majd a vizsgára választott modellen próbálják ki. A modell bőréről nagyon részletes diagnosztikai térképet és kezelési tervet készítenek.

Újdonság a TAVASZ-kozmetika. Különösen most aktuális, amikor nagy a bőr vízszegénysége. Egyszerű, vizes pakolás, melyhez extra hatóanyagként narancsot, banánt és mirelit gyümölcsöt használnak fel.

Az iskola laboratóriumában minden héten kb. 1000 forint értékű alapanyagot dolgoznak fel. Január 23-án vizsgáztak először smink-készítésből a 20. számú Kozmetikai szalonban. A fantázia- és a koktélsminkhez vízfestéket vagy olajfestéket kevernek el vazelinnel és lanolinnal. Így tartósabb, szebb virágmotívumokat lehet „pingálni”.

Gondot jelent a 14 konzultációs diák elhelyezése, kicsi a tanműhely, és 44 diák számára rendkívül kevés egy kozmetikusszék. Várják a szakszervezet ígéretének valóraváltását, miszerint hamarosan új tanműhelyt nyitnak Pécsett, a HVDSZ rácvárosi klubjában. Az ifjúsági parlamenten felvetődött a kozmetikai főiskola lehetőségének kérdése, melyet diákok és oktatók egyaránt szükségesnek tartanának. Az 1976. októberében Pécshez csatolt konzultációs csoportokkal előreláthatóan biztosítva lesz a Dél-Dunántúl jól felkészített kozmetikus utánpótlása.

A legutóbbi félévi vizsgák során szakmai értékelés szerint a pécsi kozmetikai osztályok eredményesen szerepeltek, megfelelnek az országos színvonalnak.

— Szilágyi —

Kirendeltséget nyitott Pécsett a Táncsics Kiadó

A Táncsics Szakszervezeti Könyv- és Folyóirat Kiadó Vállalat a terjesztés javítására, a zavartalanabb kiszolgálás érdekében megyei kirendeltségeket hozott létre. Szombathely, Tatabánya, Miskolc, Debrecen, Szolnok, Szeged és Győr után a legújabb tegnap Pécsett, a Szántó Kovács János utcai építők szálló első emeletén kezdte meg működését. A megnyitón részt vett Neubauer József, a Szakszervezetek Baranya megyei Tanácsának vezető titkára, valamint a Megyei Pártbizottság és a Városi Tanács képviselői, Nagy Béla, a kiadó igazgatóhelyettese.

Szocialista brigádvezetők tanácskozása

A termékek minősége fémjelzi a szövetkezetek hírnevét

Tegnap Pécsre érkezett Mészáros Vilmos, az OKISZ elnökhelyettese. Először a KISZÖV székházába látogatott, ahol Haász József, a Megyei Szövetség elnöke adott tájékoztatást a megye szövetkezeti iparának 1976. évi eredményeiről, és az 1977. évi legfőbb gazdasági és mozgalmi célkitűzésekről. Egyeztetésre került a megbeszélésen az új rendszerű érdekképviseleti munka végzésének gyakorlati feladata is, melyet a megye szövetkezeti iparában a jövőben alkalmazni kell.

Ezt követően az Ipari Szövetkezetek Országos Tanácsának elnökhelyettese a Pécs városi Ipari Szövetkezetek pártbizottságát kereste fel. Maletics Miklós, a pártbizottság titkára ismertette azokat a legfontosabb gazdaságpolitikai feladatokat, melyeket a szolgáltatások bővítésében, a lakásépítés és -karbantartás fejlesztésében, az árutermelés, az exporttevékenység fokozásában kell a szövetkezeti iparnak ez évben Pécs városában teljesítenie. A konzultációs tárgyaláson a pártbizottság gazdaságellenőrző, irányító és segítő tevékenységének módszerbeli és gyakorlati végrehajtása is egyeztetésre került az OKISZ ezirányú állásfoglalásaival.

Az OKISZ elnökhelyettese ezután a Pécsi Vasas Ipari Szövetkezetet és a Pécsi Kesztyű- és Bőrdíszműipari Szövetkezetet kereste fel, ahol megtekintette a központi üzemek működését, és tájékozódott az állami nagyiparral, valamint a külkereskedelemmel igen eredményesen kooperáló szövetkezetek 1977. évi célkitűzéseiről.

Kibővített megyei szocialista brigádvezetői tanácskozást tartottak tegnap az ipari szövetkezetek a KISZÖV székházában.

A tanácskozáson elnöklő Bárdosi László köszöntötte az ipari szövetkezetekben dolgozó, közel 3000 szocialista brigádtag 230 küldöttét, a szövetkezetek párt- és gazdasági vezetőit, valamint az elnökségben helyet foglaló Mészáros Vilmost, az OKISZ elnökhelyettesét, Maletics Miklóst, a szövetkezeti pártbizottság titkárát és Haász Józsefet, a KISZÖV elnökét. A szocialista brigádvezetők megyei szintű tanácskozása az írásbeli tájékoztatás szóbeli kiegészítésével kezdődött, majd ezt követően az előterjesztések feletti vita következett.

Több hasznos, kezdeményező javaslatot tettek a tanácskozáson a munkásküldöttek. Így pl. nyomatékosan vetették fel a gazdasági munka területén adódó egyik legfontosabb feladatot, a minőségi munka végzésének követelményét.

A szövetkezetekből kikerülő termékek minősége egyben azok hírnevét és becsületét is fémjelzi, hangzott el többek között a tanácskozáson.

A szocialista brigádvezetők tanácskozása a vita feletti összefoglalóval ért véget.

Árad a Duna

A Duna legfontosabb vízgyűjtő területén, az Alpokban az utóbbi napokban lehullott eső meggyorsította a hóolvadást, s ennek következtében megáradt a Duna. Budapestnél hétfőtől 2,5 méterrel növekedett a folyó vízszintje, s pénteken délben a vízmérce már 545 centimétert jelzett. Az első árhullám nyomában pénteken újabb áradás indult el a Duna legfelső szakaszán, az Inn torkolatának környékén. Ezért délben Rajkától Gönyűig, a szigetközi szakaszra elrendelték a másodfokú árvízvédelmi készültséget. A folyó vize elérte a gátak alját, ezért egyelőre megerősített figyelőszolgálat tartja szemmel az áradást. Budapestnél a második árhullám hatására hétfőre 595—600 centiméteres vízszint várható, ami a következő napokban tovább emelkedik, s előreláthatóan több szakaszon elönti az alsó rakpartot is. Ennek megfelelően már több intézkedés történt az alsó rakparti tárolóterek, garázsok stb. kiürítésére.

Honnan vegyük, ami nincs?

Tízezernyi munkáskezet találtunk

- A szellemi kapacitás kihasználása munkáskezeket pótol
- Mindenki érezze a munka rangját

Nincs ebben semmi túlzás: csaknem két hónapig kiáltott lapunk hasábjairól a cím: Honnan vegyük, ami nincs? Hol találunk munkaerőt, amellyel gazdaságunkat olyan mértékben tudjuk előrevinni, hogy alkalmassá váljék életszínvonalunk további, a mostaninál gyorsabb ütemű emelésére. A végső cél ugyanis ez.

Hatékonyságot!, műszaki fejlesztést!, beruházást!, korszerű termékszerkezetet!, ésszerű munkaerő-gazdálkodást! — kiáltunk. Magasabb jövedelmet, kényelmes otthont, magas színvonalú és elegendő fogyasztási cikket, jobb munkakörülményeket és több szabad időt akarunk. A kettő azonban csak együtt megy.

A gazdasági vezetők nap mint nap felteszik a kérdést: honnan vegyük, ami nincs? Honnan vegyünk munkaerőt feladataink elvégzéséhez? Sorozatunkban tulajdonképpen együtt fogalmaztuk meg a választ, túlzás nélkül állíthatjuk: tízezernyi munkáskezet találtunk.

Most, amikor csaknem két tucat cikket végigolvastunk, kiderült, hogy nagyon jól tudják, hol a szabad munkaerő. Mielőtt a sorozat ezernyi kitűnő gondolata közül bármelyiket is feliidéznénk, nekünk is kiáltani kell: dehát akkor miért keressük mégis a munkáskezeket? Csináljuk azt, amiről beszéltünk.

Talán kissé ingerültebbre sikerült ez a mondat, mint kellene, dehát lapunk hirdetés oldalán azon a napon is tízesével keresik a munkáskezet, amikor a belső lapon meggyőző érvek sorakoznak amellett, hogy lehetőleg mindenki a maga portáján keresse a megoldást.

Két szélsőséges gondolatra szemléletes példákkal találkoztunk.

Munkaerő falun?

A felsőszentmártoni szövetkezet elnöke mesélte, hogy szamóca-földjeiket fel kellett számolni, mert éppen arra az időre esik a gyümölcs érése, amikor a gyűdi búcsú van. Nos, nevetségesnek látszik, hogy a tsz gazdálkodása, a városi piacok árai, konzervgyári alapanyagellátás annak függvénye legyen, hogy a felsőszentmártoni asszonyok csapatostul Gyűdre zarándokolnak. Láncal azonban hiába is akarnák megkötni őket, aki az embert kifelejti a termelési tényezők közül, eleve rossz ügyet szolgál.

A vitában arról is olvastunk, hogy munkaerőt falun még lehet találni — cél, hogy a nagy termelékenységgel dolgozó nagyiparba irányítsuk. Elméletileg ezen aligha szabad vitatkozni. A keserű igazság azonban az: aligha lehetséges arra számítani, hogy a mezőgazdaság 1976 és 1980 között 130 000 embert képes lesz az iparnak átadni. Arra még kevésbé, hogy a falusi asszonyok (mert csak róluk van szó, a fiatalok már amúgyis a városban keresnek munkát) csapatostul indulnak a gyárakba. Sajnos elriasztja őket a napi közlekedéssel járó keserves küzdelem. Alig van olyan család, amelyből valaki ne indulna fagyos téli hajnalokon távoli munkahelyre, rosszul fűtött autóbuszokon, rosszabb esetben bódés teherautókon. Átmenetileg — amíg mindenekelőtt megfelelő közlekedési viszonyokat nem teremtünk — tehát el kell fogadnunk azoknak az álláspontját, akik odaviszik az ipari munkát a faluba, akik ha nem is nagyüzemi, de mégis ipari munkássá teszik ezt a nehezen mozdítható munkaerőt. Igazat kell adnunk azoknak, akik ma ha csak bedolgozóként is, de összeszedik a még kistermelői gazdálkodást folytató töredék munkaerőt is. Annál is inkább, mert bár legfontosabbnak azt tartjuk, hogy a meglevő munkaerőt a leghatékonyabban a nagy termelékenységű munkahelyeken foglalkoztassuk, súlyos érdekünk, hogy a mezőgazdasági termelés jelentős hányadát adó háztáji gazdaságok termelése is mérsékelten tovább fejlődjön.

A kapukon belül

Lépjünk tovább! Hol van tehát az a tízezernyi munkáskéz? A Mecseki Ércbányászati Vállalat évek óta csökkenő létszámmal tartja azonos szinten termelését, sőt kissé emeli is. A munka- és üzemszervezésről esztendők óta beszélünk, kézzelfogható eredményt már kevesebbet találunk. A MÉV az elmúlt öt esztendő alatt 40 százalékkal emelte termelékenységi mutatóit. Csak egyetlen példa a hogyanra. A vágathajtó munkahelyeken régebben az öthat fős brigádból ketten fúrtak, a többiek addig a mellékmunkákat végezték, vagy hát éppen... Most minden ember kezébe fúrógépet adtak, sőt még tartalék gép is van a munkahelyen, hogy ha egy elromlik, továbbra is valamennyien fúrhassanak. Persze, ehhez megfelelő bérösztönzést is adtak. A bérgazdálkodással kapcsolatosan éppen a MÉV kísérletezik új módszerekkel. Az idén tértek át a bértömegszabályozásra, melyet a brigádok szintjéig lebontanak. A legkisebb közösség is közvetlenül a fizetésboríték súlyán érezheti, ha munkaerőt takarít meg. Ugyancsak az ércbányászok ötlete: a II-es bányaüzemben már-már a termelést akadályozó létszámhiány volt néhány éve, mire a vállalat igazgatója az említett üzemnek megengedte a munkás-toborzást, de csak a MÉV-en belül. Ugyanakkor a többi üzemben munkásfelvételi tilalmat vezetett be. Ott keresték a munkaerőt, ahol érdemes volt, s ott találtak is — e kapun belül.

A műszaki fejlesztés ennél a vállalatnál a munkaerőgazdálkodás leghatékonyabb módszere. Tegyük mindjárt hozzá, a vállalat szellemi kapacitásának maximális kihasználása jól pótolja a munkáskezeket.

Igen, szellemi kapacitás! Sorozatunkban ismét és ismét visszatérő gondolat volt, hogy az adminisztrációs bokrok megnyirása olyan lehetőség, amely inproduktív munkára kárhoztatott ezreket szabadíthat fel hasznos tevékenységre. S ha már erről beszélünk: sorozatunkban felvetődött, hogy nem mindenki dolgozik a képzettségének megfelelő munkahelyen. Anélkül, hogy a társadalomban való mozgás jogát kétségbevonnánk, arra kell törekedni, hogy azért mindenki ott hasznosítsa tudását, amire hosszú évekig készült, s amiért saját maga is, az állam is áldozatokat hozott.

A műszaki fejlesztésről, mint nagy lehetőségről beszéltünk az előbb. De vele azonos fontosságú, vagy még fontosabb az emberekkel, az emberek személyes ügyével való foglalkozás. A Mecseki Szénbányák törekvéseiből egyértelműen kitűnik, hogy felismerték ennek jelentőségét. Legalábbis a legfelső párt és gazdasági vezetők. Legutóbb egyik két évtizede hűséges munkásuk arról panaszkodott, hogy az üzemi vezetőkönyvelő a rengeteg adminisztrációs munkára való hivatkozással nem engedte meg, hogy továbbra is a meszesi üzemi konyhán étkezzék kedvezményesen több társával együtt. Ezzel arra kényszerítette, hogy Pécsbányán 30 perc alatt mossa le magáról a szénport, ebédeljen is meg, a fél 3-kor induló autóbuszt ugyanis csak így éri el.

Távol áll tőlünk, hogy ebből a példából általánosítsunk, ugyanis a vitában éppen arról beszéltek, hogy a munkásfelvételtől a nyugdíjig összefüggő rendszerben kívánnak munkásaikról gondoskodni. Nem is lehet másként. A bányász különösen tisztában van azzal, hogy anyagi és erkölcsi megbecsülése, munkahelyi közérzete, munkás rangja mennyire áll arányban azzal, amit a föld alatti munkával vállal.

Az üzemi demokrácia érvényesülése, a tulajdonosi tudat kialakulása a munkaerőgazdálkodás legfontosabb tényezői közé tartoznak, még akkor is, ha a kezdetben ezek vadhajtásainak metszegetése nagyobb erőfeszítésünkbe kerül is, mint új munkáskezeket szerezni.

Pályaválasztás, utánpótlás

Végezetül ne feledkezzünk meg a pályaválasztás fontosságáról, az oktatásról sem. Ezen a gondokkal terhelt területen dolgozók ugyancsak hallatták hangjukat. Ha nem kellő figyelemmel elemezzük észrevételeiket és javaslataikat, eleve lemondunk arról, hogy a szakképzett munkásutánpótlásról gondoskodjunk. A gyerekeknek tudniuk és érezniük kell a munka rangját, nem szabad, hogy egy pillanatig is arra gondoljanak, hogy az íróasztal mögött ül a hatalom, s az esztergapad mellett csak közkatona áll.

Képletesen azt mondtuk: tízezernyi munkáskezet találtunk. Ha mindenki ott keresi majd a munkaerőt, ahol véleménye szerint már meg is találta, talán többet is felfedezünk, mint ami a címben szerepel. Ha azonban hatékonyabbnak látszik az újsághirdetés, akkor továbbra is kesereghetünk: honnan vegyük, ami nincs... — Pedig megvan!

Lombosi Jenő



Öt perc alatt csonttá fagy az áru

Négy megye hűtőszekrénye

Új termék: a gyümölcsleves
Már „kinőtték" a gyárat

A rakodó rámpánál öt kamion áll, sötét belsejük éhesen nyeli el a félbevágott marhák és gusztusosan csomagolt csirkék, kacsák tömegét. — A Bajai Hűtőház exportra készített termékeinek egy részét rakodják éppen.

Az alig több, mint 10 éve felavatott gyár meredeken felfelé ívelő utat futott be. A kezdetben értékesítési problémáik voltak. — Nem volt hűtőpult a boltokban. A gyár saját költségéből vállalta ezek beszerzését.

Elsőnek a Baranya megyei Élelmiszerkereskedelmi Vállalat ismerte fel az új termékekben rejlő lehetőségeket és távlatokat és további hűtőpultok beszerzésével segítette a mélyhűtött áruk népszerűsítését. Ma már ott tartanak, hogy kinőtték kereteiket, nagyobb az igény, mint amennyit ki tudnak elégíteni.

Négy-öt féle gyümölcsöt, 10—12 féle zöldséget tartósítanak. Áruellátóik a Bács-Kiskun és Tolna megyei tsz-ek, állami gazdaságok. Hét éve már rendszeresen vásárolnak kistermelőktől is. A legjobb minőségű, kéziszedésű árut — földiepret, meggyet, paradicsomot — innen kapják. Baromfifeldolgozással is foglalkoznak, és a Baranya megyei Húsipari Vállalattól a közvetlen fogyasztásra és felhasználásra nem kerülő húsmennyiség teljes egészében a Bajai Hűtőházba kerül.

Termékeik legnagyobb hányadát Baranya megyében értékesítik — legtöbbet Komlón, Pécsett és Harkányban — ezenkívül ellátják Bács-Kiskun, Tolna megyét és Somogyot a balatonparti rész kivételével. Az áruszállító gépkocsiknak 450 kilométer hosszú értékesítési túrajáratot kell megtenni. Ez igen nagy terület.

A helyzeten nagymértékben könnyíteni fog a most épülő, ezer vagonos tárolási és kb. tízezer tonna termékelőállítási kapacitásra tervezett Zalaegerszegi Hűtőház, ahol 1978-tól indul meg a termelés.

A Bajai Hűtőház valójában nem csak az előbb említett négy megye hűtőszekrénye, hisz termelésének 60 százaléka 1,7 millió dollár értékben tőkés exportra kerül.

A mélyhűtés a tartósítás legkorszerűbb formája. A fagyasztáskor a vitaminok teljes értékűek maradnak, nem bomlanak le. A piaci igények egyre nőnek, távlatai szinte beláthatatlanok.

— Ezért is szükséges a Bajai Hűtőház további bővítése, — mondja Vásárhelyi György, a gyár igazgatója. — Az V. ötéves tervben a jelenlegi 700 vagonos tárolási kapacitást 1700-ra, a 10 000 tonnás termelést 23—25 000 tonnára kívánjuk növelni. Ez 550—600 milliós nagyságrendű beruházás. Jelenleg a pénzügyi feltételekről tárgyalnak.

Alaposan fel kellett öltözni, mikor az arasznyi vastag hőszigetelő ajtón át beléptem a —20 fokos hűtőfolyosóba, ahonnan jobbra-balra nyílnak a tárolótermek. Ez azonban szinte melegnek számít a fagyasztó alagutak —35, —40 fokos hidegéhez képest. Ebben a Svédországból importált berendezésben 5 perc alatt az áru eléri a —20, —25 fokos hőmérsékletet. Egy óra alatt 50 mázsa árut képes a kívánt hőfokra lehűteni.

A gyár szociális ellátottsága igen jó. Kedvezőek a munkafeltételek és a kereseti lehetőség. Ezért a fluktuáció igen kicsi. A munkások között nagy a tanulási kedv. A 460 dolgozó közül jelenleg is 72-en tanulnak.

A dolgozók fantáziája szabadjára van engedve. Ennek eredménye egy új termék; a gyümölcsleves. A szakácsművészetnek ezt az újabb remekét Berényi Imre, a Baranya megyei Vendéglátóipari Vállalat mester szakácsának segítségével kísérletezték ki. A levesalapanyagot mixelő gépet a gyár egyik technikusa szerkesztette.

Egyelőre — próbaképpen — közétkeztetési intézményeknek szállítanak. A visszajelzések szerint a termék: jó! (Pl. Kecskemét az első próbatétel után nagy mennyiségben rendelt a gyártól.) A gyár igazgatója ígéri, hogy még 1977-ben, kis csomagolásban, a boltokban is kapható lesz a gyümölcsleves.

Sarok Zsuzsa

Újdonság a T 150 K és a Rába 180-as

Több traktort és kombájnt vásárolhat az idén a mezőgazdaság

A háztáji gazdaságokra is gondoltak
A „kisokos" kapál, permetez és vontat
Ujabb mezőgazdasági szakboltok nyílnak

Zavartalan ellátást ígér 1977-ben a Baranya megyei AGROKER. Jelenleg csaknem nyolcvan millió forinttal nagyobb árukészlettel rendelkezik, mint egy esztendeje: mintegy tizenkétezer cikkből 580 millió forint értékű készlet van raktáron.

Már a téli nagyjavításoknál sem volt fennakadás, az alkatrészigényt csaknem teljes mértékben ki tudta elégíteni a Mezőgazdasági Ellátó Vállalat.

Traktorokból és kombájnokból is nagyobb mennyiséget vásárolhatnak idén megyénk mezőgazdasági üzemei. Piacra került jónéhány újdonság is. Így például a szovjet T 150 K-típusú traktor. A pécsi raktárban negyvenhat ilyen erőgép vár vevőre. Ugyancsak első ízben vásárolható 180 lóerős Rába traktor. Előnye, hogy elöl-hátul kombinálható gépegységekkel. Alkalmas szántásra, trágyázásra, betakarításra, vegyszerezésre és még más munkaműveletekre is a kiegészítő egységekkel. Már gyártószalagon van az új típus, még az idén megvásárolható. Az AGROKER most méri fel a mezőgazdasági üzemek várható igényét a Rába 180-asból.

A háztáji gazdaságokra és a kiskerttulajdonosokra is gondoltak. Kétlóerős motoros-kapa érkezik Olaszországból. A „kisokos" permetezni is tud és pótkocsi kapcsolható hozzá. Japánból kétféle permetezőt importálunk: az MD 150-es hátra szerelhető motoros és az SPS 10-es hordozható permetezőt. Mindhárom újdonság ebben a negyedévben érkezik Pécsre. Érdemes megemlíteni még, hogy elfogadható áron juthatnak hozzá a kiskertekben és a háztáji gazdaságokban dolgozók. Hazai újdonság a Vegyépszer tiszakécskei gyáregységében készülő kézi porozó. Első alkalommal árusít az AGROKER olyan magyar kézi porozót, amellyel a poralakban kapható növényvédőszert és a granulátumot is termőföldre lehet juttatni. A porozó különösen jól használható fólia házban. Könnyen kezelhető és tisztítható.

Tovább bővíti háztáji szakboltháló zatát az AGROKER. A baksai termelőszövetkezettel közösen tavaly megnyitott szakbolt nagy népszerűségnek örvend. A Mezőgazdasági Ellátó Vállalat további segítséget kíván nyújtani a háztáji gazdaságoknak; 1977-ben újabb két üzletet nyit Baranyában.

HÍREK

1977. FEBRUÁR

12

SZOMBAT

Szeretettel köszöntjük névnapjuk alkalmából

LIDIA

nevű

kedves olvasóinkat

A Nap kél 6.55 — nyugszik 17.03 órakor. A Hold kél 1.53 — nyugszik 11.25 órakor.

Jan Swammerdam

Háromszáznegyven évvel ezelőtt, 1637. február 12-én született — és 43 éves korában, 1680-ban halt meg — Jan Swammerdam holland orvos, természettudós, a mikroszkópos vizsgálat és a biológia egyik legjelentősebb úttörője.

Fiatalon orvosnak készült, de orvosi gyakorlatot tulajdonképpen nem is folytatott, hanem kezdettől szenvedélyesen kutatta a rovarok világát, az érrendszert, a fejlődés és a metamorfózis jelenségeit. A többi között leírta a vörösvértesteket, a nyirokerek billentyűit; kutatta az izmok ingerlékenységének és összehúzódásának okát, a sérvek kialakulását; a nemi szervek anatómiáját és élettanát, a légzés mechanizmusát. Ő dolgozta ki elsőnek az injekciós anatómiai készítmények módszerét, mégpedig úgy, hogy folyékony viasszal, vagy színes alkohollal töltötte fel az ereket és lefutásukat így pontosan követni tudta.

Gazdag tudományos munkásságának csak kis része került publikálásra életében: a légzésről szóló tanulmánya, 1667-ben, továbbá általános rovartana (1669), a női nemiszervek leírása (1672) és a kérészek természetrajza (1675).

Ma este

SZÍNHÁZ

Nemzeti Színház: ÜBÜ király (este 7 órakor) Somlay-bérlet.

MOZI

Park: A jégsziget foglyai (f4, f7)

Petőfi: Különben dühbe jövünk (f4, f6, f8)

Kossuth: Különben dühbe jövünk (10, 12, f7, f9) Felkelők álruhában (f3, f5)

Kossuth Klub: Színészportré: Somogyvári Rudolf (Fuss, hogy utolérjenek) (6) **FEK Klub:** A 24—25-ös nem tér vissza (4)

Fekete Gyémánt: Fekete farkasok üvöltése (4, 6) **Jószerencsét:** A bűvös kő és a csodakút (5) A nagy mérkőzés (7) **Rákóczi:** Az utolsó szolgálat (5, 7) **Május 1.:** Prémium (f6) **Harkány:** Pénzt, vagy életet! (6, 8) **Komló, Zrínyi:** Különös ügynök (f4, hnó, 8) **Mohács:** Herkulesfürdői emlék (6, 8) **Sellye:** A halott férfi esete (7) **Siklós:** A nagy Caruso (7) **Szigetvár:** Óz a csodák csodája (8)

időjárás

Várható időjárás szombat estig: változóan felhős idő, szórványosan kialakuló futó esővel, záporral, egy-két helyen zivatarral. A többfelé élénk, helyenként erős délnyugati, nyugati szél éjszakára átmenetileg mérséklődik. A hajnali órákban néhány helyen köd, várható legalacsonyabb éjszakai hőmérséklet: 3—8, legmagasabb nappali hőmérséklet szombaton: 8—13 fok között.

Kinevezés

Az igazságügyminiszter *dr. Csarsch Pétert*, a Pécsi Megyei Bíróság tanácselnökét a Megyei Bíróság elnökhelyettesévé nevezte ki, egyúttal megbízást kapott a Megyei Bíróság gazdasági kollégiumának vezetésére.

Az új elnökhelyettest tegnap iktatta hivatalába *dr. Csiky Ottó*, a Megyei Bíróság elnöke. A beiktatáson részt vett *Megyaszai József*, a Megyei Pártbizottság osztályvezetője, *dr. Szücs János*, az Igazságügyi Minisztérium főosztályvezető-helyettese, *dr. Nagy Miklós*, az Igazságügyi Minisztérium osztályvezetője.

◆

— **Több műtrágyát igényelnek** az év első negyedében a baranyai termelőszövetkezetek és állami gazdaságok, mint a múlt év hasonló időszakában. Az AGROKER Vállalat felkészült a kereslet kielégítésére; 160 ezer tonnára van szerződése a gyárakkal, míg az igény 150 ezer tonna. A többlet elsősorban komplex műtrágyákból van.

— **Megkezdte a fészekrakást** a Vértesben hazánk egyik legkorábban fészkelő madara, a holló. A szigorúan védett, ritka madarak a megfigyelők szerint nem minden esetben kezdenek új fészek építésébe, gyakran egy-egy régebbi „lakosztályt" foglalnak el. A hollók fészkelését rendszeresen figyelik a szakemberek, az utóbbi években ugyanis a Vértesben megnőtt a fészkelő hollópárok száma.

— **Izsákon,** Farkas János üvegházi sziklakertjében 1500 féle kaktusz pompázik származási elrendezésben. A látogatott kaktuszházban egész éven át, egymást váltva virágzanak a szúrós növények. Most bontottak szirmot a mexikói különlegességek, de nyílnak a bolíviai, az argentínai és a chilei kaktuszok is. Farkas János nemcsak gyűjti, hanem „házasítja" is a sivatagi növényeket. Jónéhány fajtát egymásba oltva nevel, s virágoztat.

◆

Állatorvosi ügyelet

Ügyeletes állatorvos Pécs város területén február 12-én déli 12 órától február 14-én reggel 8 óráig dr. Gazsó Imre. Lakása: Pécs, Vasas II. Telefon: 13-387.

✻

Ügyeletes állatorvos a pécsi járás területén 1977. február 12-én 13 órától 1977. február 14-én 8 óráig dr. Erdélyi Péter. Tel. 15-588, ha ez a szám nem jelentkezik, a 09 telefonon hagyható üzenet a „Pécsi járás állatorvosi ügyelete" címen. Az ügyelet helye: Pécs, Megyeri út 24.



A Pécsi Állatkert vezetősége szakkört szervezett a biológia iránt érdeklődő iskolások részére. A diákok hetente egyszer elméleti és gyakorlati foglalkozásokon vesznek részt. A foglalkozásokat az állatkerti vadászházban tartják, ahol boncolhatnak, megismerkedhetnek a mikroszkóp használatával; gazdag szemléltetőanyag (preparátumok, csontvázak) teszik szemléletesebbé az elméleti oktatásokat.

— **„Hegedülnek, szépen muzsikálnak"** címmel február 14-én, 18 órakor a MÉV Ságvári Endre művelődési házban köszöntő műsort rendeznek szocialista brigádoknak. Közreműködnek Keresztúri Erika, Bizó József, valamint Dörömböző Géza és zenekara.

Két kicsi puma

Két kis pumának adott életet a Pécsi Állatkertben a napokban a Nelli nőstény puma. 17 éve először születtek pumák a Pécsi Állatkertben. A kölykök egészségesek, de nevet még nem kaptak, az állatkert vezetői a látogatóktól várnak névtippeket.

— **A MALÉV** február 25-én ismét megindítja Budapest—Bejrút közötti légijáratát. A forgalmat TU—154 típusú géppel bonyolítják le. A járat a téli menetrend szerint március 31-ig hetenként kétszer, pénteken és vasárnap közlekedik.

— **Sörtörköly takarmányozásra.** A pécsi Pannonia Sörgyártól 1976-ban 165 ezer mázsa sörtörkölyt vásároltak a termelőszövetkezetek és állami gazdaságok. Az állattakarmányozásra használt sörgyártási melléktermék legnagyobb vásárlói a Dalmadi és a Bikali ÁG-ok voltak.

A LOTTÓ nyerőszámai

A Sportfogadási és Lottó Igazgatóság közlése szerint a Tatabányán megtartott 6. heti sorsoláson a következő számokat húzták ki:

5, 12, 33, 68, 74

◆

— **„Totál-káros"** gépkocsik. Február első hetében 182 gépjármű kárbejelentés történt Baranya megyében. A megvizsgált gépkocsik közül hat gazdaságosan nem javítható, így azokat „totál-károsoknak" minősítették.

— **Kitüntetés.** Mihalovits Imrét, a Bóly és Vidéke ÁFÉSZ Platán étterem üzletvezető helyettesét a belkereskedelmi miniszter a Belkereskedelem kiváló dolgozója kitüntetésben részesítette. Az elismerést tegnap délután Jakabos Zoltánné, a Baranya megyei Tanács kereskedelmi osztályának vezetője adta át.

— **LIFT-SLAB** emelőberendezések gyártását kezdi meg a Pécsi Vasas Szövetkezet a 22-es Állami Építőipari Vállalattal kötött szerződés alapján. 1977 első félévében 80 darabot készítenek az egyenként közel 150 ezer forint értékű berendezésekből.

— **Sárga gyöngykavicsot terítenek szét** a Pécsi Kertészeti és Parképítő Vállalat dolgozói a pécsi parkokban. A munkának április 4-ig kell elkészülnie; addig 300 köbméter kavicsot helyeznek a parkok sétaútjaira.

04—05—07

Megroggyant a ház. Mohácson, csütörtökön az esti órákban megroggyant a Vörösmarty utca 7. szám alatt lévő ház. A tűzoltók az ingóságokat kimentették, a tulajdonosnak pedig másutt biztosítottak szállást. Az omlást aládúcolták, de az épületet valószínűleg le kell bontani, ugyanis a 100 éves vályogfal nem bírja már az esőzéseket.

✻

Figyelmetlenül lépett az úttestre február 10-én este Pécsett, a Felsővámház utcában Rónaki Józsefné 67 éves pécsi lakos és egy személygépkocsi elütötte. Rónaki Józsefnét súlyos sérülésekkel szállították kórházba.

Kitüntetés

Az Elnöki Tanács dr. Varga Ferenc egyetemi tanárnak, a POTE Gyermekgyógyászati Klinikája igazgatójának több évtizedes eredményes munkája elismeréséül nyugalomba vonulása alkalmával a Munka Érdemrend arany fokozatát adományozta. A kitüntetést dr. Zsögön Éva egészségügyi államtitkár adta át tegnap Budapesten.

◆

— **Kinevezés.** Egyetemi tanárrá és a POTE Igazságügyi Intézete igazgatójává nevezte ki az egészségügyi miniszter dr. Harsányi Lászlót, a Budapesti Orvostudományi Egyetem igazságügyi docensét.

— **Megvették a Csöpit és a Misit.** Tegnap délelőtt „elkelt" a Pécsi Állatkert két pónilova 25 ezer forintért. Új gazdájuk Taba László, érsekcsanádi fuvaros, négy gyermekének szerzett játszótársakat.

◆

Kórházi felvételes ügyeletek

Mindennapos felvételi ügyeletek gyermekbelbetegek részére: Pécs város: POTE Gyermekklinika, Szigetvár város és járás, a pécsi és a volt selyei járás: Megyei Gyermekkórház. Gyermeksebészeti, gyermekfülészeti betegek, égett és forrázott gyermekek részére páratlan napokon: POTE Gyermekklinika, páros napokon: Megyei Gyermekkórház, Pécs és a megye egész területéről.

Felnőtt belgyógyászat, sebészet, traumatológia: Megyei Kórház. Égési sérülések: Honvéd Kórház. Koponya- és agysérülések: Idegsebészet. Fül-orr-gégészet: POTE Fül-Orr-Gége Klinika.

SOS-ÉLET telefonszolgálat hívószáma: 12-390, este 7-től reggel 7 óráig.

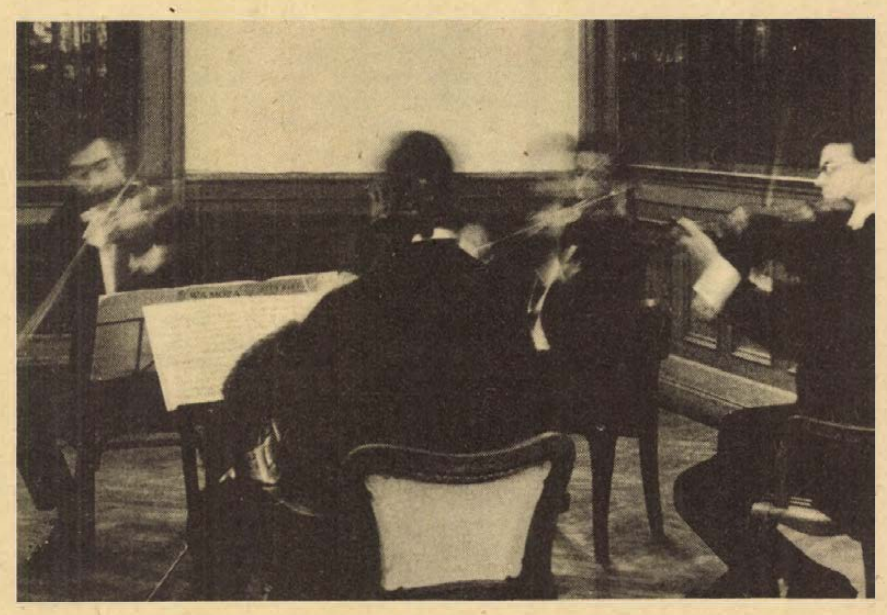

Húsz ország 128 alkotójának válogatott képeit mutatja be a lipcsei FOTOKINOVERLAG hagyományos, nemzetközi fotóévkönyvének most megjelent 1976-os kötete. Az itt nyilvánosságot kapott négy magyar szerző közül a Mecseki Fotóklubot dr. Szász János képviseli, akinek között képe is Pécsett készült a Járási Hivatal dísztermében, a világhírű Bartók vonósnégyes bemutatkozó fellépte alkalmából.

tegnap történt

Losonczi Pál, az Elnöki Tanács elnöke részvéttáviratot küldött B. D. Jatti alelnöknek, Indira Gandhi miniszterelnöknek és Abida Ahmednek, az elhunyt elnök özvegyének Fakhruddin Ali Ahmed indiai elnök elhunyta alkalmából.

✻

Győri Imre, az MSZMP Központi Bizottságának titkára pénteken Budapest IV. kerületébe látogatott el. Részt vett a látogatáson Kurucz István, az MSZMP Budapesti Bizottsága oktatási igazgatóságának vezetője. A vendéget, a kerületi pártbizottság székházában, Somogyi Imre első titkár fogadta és tájékoztatta a városrész iparának helyzetéről, a kerület fejlődéséről, a pártszervek munkájáról, a párttagság ideológiai, politikai tevékenységéről. Győri Imre ezt követően a kerület több építkezését tekintette meg, majd az Egyesült Izzóba látogatott el.

✻

Pénteken a csepeli sportcsarnokban rendezett ünnepi egységgyűlésen adták át a Népköztársaság Elnöki Tanácsa által adományozott Vörös Csillag Érdemrendet a Csepel Vas- és Fémművek munkásőr zászlóaljának. Az ünnepséget Ernszt Antal, a Csepel Vas- és Fémművek Pártbizottságának első titkára nyitotta meg. Ezt követően Kelemen Győző, a Munkásőrség budapesti parancsnoka tartott ünnepi beszédet, majd Borbándi János, a Minisztertanács elnökhelyettese tűzte a csapatzászlóra a magas kitüntetést.

✻

Pénteken Miskolcon, a városi sportcsarnokban tartott ünnepi egységgyűlésen átadták az Elnöki Tanács által adományozott Vörös Csillag Érdemrendet a miskolci Oprendek Sándor munkásőr zászlóaljnak. Az ünnepségen részt vett Borbély Sándor, az MSZMP Központi Bizottságának titkára, dr. Bodnár Ferenc, a Borsod megyei Pártbizottság első titkára, Nagy György, a Munkásőrség országos parancsnokának helyettese, dr. Ladányi József, a Borsod megyei Tanács elnöke, valamint ott voltak a budapesti szovjet nagykövetség és a Csehszlovák Népi Milicia képviselői.

Lapzárta

Forgalomkorlátozás

A Dél-dunántúli Gázgyártó és Szolgáltató Vállalat értesíti a lakosságot, hogy 1977. február 14-én a Megyeri úton, a József Attila utcától északra gázvezeték építését kezdi meg. A munkálatok időtartama alatt a Megyeri úton a József Attila utca és az Athinay utca között a járműforgalom egy nyomsávon történik. Kérjük a lakosság szíves türelmét. A munkálatok a gázellátás javítását szolgálják.

✻

A beiruti repülőtér közelében lévő palesztin menekült-táborok körzetében pénteken is folytatódtak a fegyveres összetűzések a palesztin csoportok és az arabközi biztonsági erők szíriai alakulatai között. A csütörtökön délután kirobbant ellenségeskedések következtében eddig tizenöt személy vesztette életét, áldozatok vannak palesztin és szíriai oldalról egyaránt. Beirutban

Debitzky István
Gyermekkorom állatkertje

BIRI

Édesapánk egyik legkalandosabb vállalkozása a húszas évek végén a „tyúkfarm" volt. Néhány évvel előtte egy olasz, bizonyos Gaetano Bolner, Andreas főispán sógora már belebukott egy hasonló vállalkozásba. Több száz tyúkot vásárolt össze és néhány hónap alatt a pestis mind egy szálig elvitte a nagy tervekkel beindult tyúkfarm valamennyi tagját. Egy pörköltre való sem maradt. Elvitte az olaszt is, de előtte a sok száz tyúktetemet a baromfiudvar különböző helyein temettette el, a nagy árvíz pedig mind kimosta az elhullott tyúkok maradványait és kimosta a pestist is, így, néhány hét múlva édesapám nagy tervei is a meszes gödörbe kerültek tyúkjaival együtt.

Egyetlen egy félszemű tyúk maradt életben, Biri. Kis testű, hibrid tyúk volt, egyszerűen korcs. Úgy látszik, ő ennyivel megúszta. Két-három évbe is beletelt, amíg a pestisbacilusok eltakarodtak és újra benépesült a baromfiudvar, de immár nem farm, hanem háztáji jelleggel.

Édesapánk egy kicsi vaskazettában tartotta pénzét. Sok nem volt benne, de gyakran semmi, de ami volt, azt mindig a vaskazettában őrizte, mert nálunk nem volt havi fizetés. Ha el tudott adni valamit édesapánk, akkor volt pénz, ha nem, akkor akár tökmagot is tarthattunk volna benne, mint szegény legény a nadrágja zsebében. Bizony sokszor hetekig nem láttunk pénzt, ilyenkor könyvre vásároltunk a Fernengel boltban.

A kazetta édesanyánk éjjeli szekrényének felső polcán állt, az éjjeliszekrényt soha nem zárták be. Egy délelőtt — fizetni kellett volna valamire és volt is benne pénz, egy borjú ára — hiába keresték, nem találták. Lett nagy riadalom, rendőrség jött és mindenkit, akit gyanúsítani lehetett gyanúsítottak és kihallgattak, de minden eredmény nélkül.

A leggyanúsabb a bejárónő volt, akit egymás között a vénasszonyok csak Szarka Márinak hívtak, olyan enyves volt a keze, igaz, más volt a becsületes családi neve, de nem lehetett semmit rábizonyítani. Olyan meggyőzően tagadott, hogy már-már útjára bocsájtották, amikor megjelent a baromfiudvar melletti teraszon Biri és olyan kotkodácsolásba kezdett, mintha egész délelőtt tojt volna, holott a tojást már régen abbahagyta. Erre a nyomozónak az az ötlete támadt, hogy nézzék meg a tyúkólat is, hátha oda rejtette a tettes a kazettát. Ott volt, az egyik tojófülkében. Egyik sarkát felfeszítette a bejárónő, mert ő volt a tettes és a nyíláson kirázta az aprópénzt.

Biri mindezek ellenére nem dicsőült meg, mert egy éjszaka róka látogatta meg a tyúkólat és mivel Biri volt a leghangosabb, őt hallgattatta el elsőnek.

TESTVÉR-LAPJAINK ÍRJÁK

ЛЬВОВСКАЯ ПРАВДА

Javulnak a vidéki pedagógusok társadalmi és szociális körülményei a Sztaroszamborszki járásban is. Nemrégen a hegyi falvakban, így Goloveckojében, Ripjanaban, Velikij Linyinában új, szép, kényelmes pedagóguslakások épültek. A tizedik ötéves terv első felében hasonló lakásokat adnak át majd Sztrelkában és Velikoszeljében.

СЛИВЕНСКО ДЕЛО

A bolgár mezőgazdaság eredményeinek nagy kincse a víz. A Szliven megyei Dimitrov agrár-ipari kombinátban újabb 300 dekár szántóterületet kapcsoltak be az öntözéses gazdálkodásba és 1977-ben 17 tárolót építenek, amely 170 000 köbméter víz tárolására lesz alkalmas, hogy az öntözőrendszer időszakos utánpótlása biztosított legyen. A talajerő visszapótlására mintegy 150 000 levát fordítanak. Ez az összeg hatszorosa az 1974-ben ilyen célra fordított költségeknek. A termésnövekedés rövid idő alatt megtéríti a beruházást.

GLAS SLAVONIJE

Az eszéki cukorgyárban csaknem 64 ezer vagon hazai és több mint hatezer vagon importból származó cukorrépából háromezerháromszáz vagon répaszeletet állítottak elő az idén. Szerződési kötelezettségeik alapján az Eszék-ipari és mezőgazdasági kombinát közvetítésével 328 vagon száraz, préselt szeletet szállítanak Magyarországra, valamint 517 vagonnal a nyugati kereskedelmi partnereknek.

◆

Kiszabadították Villaescusát és Oriolt

Madrid

Az Európa Press spanyol hírügynökség jelentette, hogy pénteken a délutáni órákban a rendőrség kiszabadította Emilio Villaescusa Guilis altábornagyot, a Spanyol Legfelsőbb Katonai Bíróság elnökét. Néhány perccel a bejelentés után visszanyerte szabadságát Antonio Maria de Oriol, az államtanács elnöke is.

A tájékoztatási minisztérium az altábornagy kiszabadításával kapcsolatban közölte, hogy a rendőrség több személyt letartóztatott. Villaescusa sértetlen, de szívbaja miatt kivizsgálásra Madrid egyik katonai kórházba szállították.

A jelentések szerint az államtanács elnöke, Oriol, szintén sértetlenül szabadult ki kéthónapos fogságából.

24 ÓRA A NAGYVILÁGBAN

✦ *BÉCS: Az Osztrák Kommunista Párt aktivistái pénteken megkezdték aláírásgyűjtő kampányukat. A párt kezdeményezésére a szakszervezeti szövetség baloldali blokkja, a demokratikus nők szövetsége és több más baloldali szervezet azzal a céllal csatlakozott az akcióhoz, hogy mielőbb adóreformra késztesse a kormányt. Ausztriában a nagy drágaság miatt az infláció elsősorban a kiskeresetű dolgozókat érinti. Az egyre növekvő adóterhek tovább nehezítik a megélhetést. Az aláírásgyűjtő akció élén Franz Muhri, az Osztrák Kommunista Párt elnöke áll.*

✦ KAIRÓ: Mohamed Nabavi Iszmail egyiptomi belügyminiszter-helyettes pénteki sajtóértekezletén ismertette az országban csütörtökön tartott népszavazás hivatalos végeredményét. Tájékoztatása szerint a népszavazáson részt vettek 99,42 százaléka szavazott „igen"-nel, s hagyta jóvá a Szadat államfő javasolta rendkívüli intézkedéseket.

✦ *RÓMA: János Károly spanyol király befejezte hivatalos olaszországi látogatását, és pénteken feleségével együtt Rómából visszautazott Madridba. János Károlyt Rómában fogadta VI. Pál pápa is.*

✦ MOSZKVA: Alekszej Koszigin, a Szovjetunió Minisztertanácsának elnöke pénteken fogadta a Kremlben Kenneth Keith-et, az angol Rolls Roys cég elnökét, ki a szovjet minisztertanács tudományos és műszaki bizottságának meghívására érkezett Moszkvába.

◆



Pénteken hajnalban szívroham következtében, 71 éves korában elhunyt Fakhruddin Ali Ahmed, az indiai köztársaság elnöke. A hét elején Malaysiában tett hivatalos látogatása során betegedett meg és kénytelen volt lemondani Fülöp-szigeti és burmai látogatását. Az orvosok súlyos kimerültséget állapítottak meg nála.



Schmidt kancellár Bonnban találkozott Jörgensen dán miniszterelnökkel

Külföldi ügynök a zarándokok között

Bagdad

Bagdadban nyilvánosságra hozták az iraki belügyminisztérium képviselőjének hivatalos jelentését annak a csoportnak a letartóztatásáról, amely február 5-én és 6-án provokációt szervezett az ország déli részében. Mint a nyilatkozat közli, ezek a személyek a Nedzsetből Kerbelába tartó zarándokok sok ezres csoportjába férkőzve, forradalomellenes és kormányellenes megmozdulásokra bujtogattak. Imperialista és a cionista körök által sugalmazott forradalomellenes jelszavakat kiabáltak, lövöldöztek, rendőrségi helyiségeket foglaltak el, három embert megöltek.

A politikai vezetőség utasításainak megfelelően a hatóságok kénytelenek voltak megtenni a szükséges intézkedéseket.

A letartóztatottak között van egy külföldi ügynök, aki bombát akart elhelyezni az egyik mecsetben. Különleges bizottság alakult az ügy kivizsgálására, és annak felderítésére, hogy kik szervezték és pénzelték ezt a csoportot.

✦ *MADRID: A Telipe González vezette spanyol szocialista munkáspárt csütörtökön elsőként élt a politikai pártok legalizálását megkönnyítő új rendelkezéssel és a belügyminisztériumban letétbe helyezte a működésének törvényes engedélyezéséhez szükséges okmányokat.*

✦ ISTANBUL: Istanbulban letartóztattak két baloldali újságírót és ügyüket katonai bíróság elé utalták. A Nép Hangja című marxista hetilap tulajdonosát és igazgatónőjét azért a cikkért vették őrizetbe, amelyben követelték a török csapatok kivonását Ciprusról.

✦ *BANGKOK: Pénteken Bangkokban letartóztattak négy ausztráliai kereskedőt, akik 250 kilogramm marijuanát próbáltak Ausztráliába csempészni.*

✦ RÓMA: Több ezer diák vonult fel csütörtökön Róma központjában azt követően, hogy vezetőik általános sztrájkot hirdettek az örök város valamennyi oktatási intézetében. A több egyetem fakultásait immár a múlt hét óta megszállva tartó diákok tiltakoznak az oktatásügyi minisztérium tervezett reformjai ellen.

✦ *KUVAIT: Az iraki hatóságok szerdán lezárták a Kuvaittal szomszédos országhatárt — közölték pénteken kuvaiti forrásból.*

✦ PRÁGA: Pénteken a kora reggeli órákban a pozsonyi repülőtér közelében lezuhant a Csehszlovák Légiforgalmi Társaság Prága—Pozsony között közlekedő IL—14 típusú postai szállítógépe. A szerencsétlenség következtében a gép személyzetének két tagja és két postai alkalmazott életét vesztette. A gép parancsnokát kórházban ápolják. A szerencsétlenség okát bizottság vizsgálja.

Befejeződött a szófiai béketanácskozás

Akcióprogram 1977-re

Szófiában csütörtökön befejeződött az európai nemzeti békemozgalmak képviselőinek találkozója. A tanácskozás fő témája a nemzetközi közvéleménynek a helsinki ajánlások gyakorlati megvalósításában és megvalósíttatásában betöltött egyre növekvő szerepe volt. A résztvevők hangsúlyozták, hogy a politikai enyhülés és a fegyverkezési hajsza folytatódása egymást kölcsönösen kizáró fogalmak, s ezért a politikai enyhülést a lehető legsürgősebben katonai enyhüléssel, azaz általános leszereléssel kell kiegészíteni. A találkozó iránti nagyfokú nemzetközi érdeklődésre vall, hogy a tanácskozásra Európán kívül nemcsak az Egyesült Államokból és Kanadából érkeztek küldöttek, hanem más földrészekről (Ázsiából, Afrikából, Latin-Amerikából) is.

A kétnapos tanácskozássorozaton a résztvevők megvitatták a békeépítők május 6-tól 11-ig Varsóban megrendezendő világközgyűlésének előkészítését, az új stockholmi felhívással kapcsolatos kampányt és a Béke-Világtanács 1977. évi akcióprogramját. A találkozóval egyidőben tanácskozott a Béke-Világtanács elnöksége által létrehozott két munkacsoport is: a BVT 30. évfordulójának méltó megünneplését előkészítő munkacsoport, valamint a BVT szervezeti kérdéseivel foglalkozó munkacsoport.

A tanácskozás résztvevői a csütörtök délutáni záróülésen megszavazták és jóváhagyás végett a Béke-Világtanács elnökségének pénteken kezdődő ülése elé utalták „a világközvélemény és a helsinki záróokmány" című dokumentumot.

Veled vagyunk, Chile népe!

Régi igazság, hogy a szakszervezetek hatalmas nemzetközi erőként tudják felvonultatni a szervezett munkásság millióit. Ez az erő ölt most ismét testet, amikor a Szakszervezeti Világszövetség felhívására megemlékeznek a chilei néppel való szolidaritás napjáról. Az erők összesítése a politikában nem egyszerűen összeadandók összege, hanem hatásában annak sokszorosa.

Chile népének változatlanul nagy szüksége van erre az erőre — ez az első, amit a szolidaritás napján megállapíthatunk. De hozzátehetjük: ennek az erőnek immár sokesztendős, szüntelen bevetése igenis hatott a dolgok menetére magában Chilében is.

Pinochet országában tovább csikordulnak az ujjszorítók. A Három Mária koncentrációs táborban és a Dawson-sziget poklában tovább szenvednek a foglyok. A DINA, a hírhedt titkosszolgálat továbbra is lesújt a bátrakra, akik a rezsim által gyűlölt szabadságról, nemzeti függetlenségről, emberi jogokról beszélnek.

Igen, a hatalom jellege változatlan Chilében. De a hatalom helyzete nem! Minden jel arra vall, hogy azok, akik brutálisan vérbefojtották a chilei történelem legnagyszerűbb kísérletét, akik a félelem éjszakáját teremtették meg a csodálatos hajnal után — maguk is megtanultak félni. Rettegésük a zsarnoké, akinek fel kell ismernie, hogy minapi szövetségesei is elosonnak mellőle, hogy szigetként magára maradt — a gyűlölet és megvetés tengerében.

Pedro Felipe Ramirez kereszténydemokrata politikus, aki maga is megjárta a Pinochet-pokol kínzókamráit, Brüsszelben bejelentette: Santiagóban a kereszténydemokraták és a Népi Egység pártjai között megállapodás jött létre a közös harcról. Hosszú volt az út a kereszténydemokraták számára a junta passzív támogatásától az aktív ellenállásig — de megtették ezt az utat. A bejelentés a szolidaritási nap egyik legszebb bizonysága: a harc nemcsak Chilén kívül folyik.

(h)

Az EIVRT Sopiana Gépgyára felvételre keres:

— Esztergályos
— Marós
— Köszörűs

szak- és betanított munkásokat.

- Vidékieknek munkásszállást biztosítunk.
- A forgácsoló szakma megszerzésére lehetőséget adunk.

Jelentkezni lehet:
Pécs, Szalai A. u. 8.,
felvételi iroda
Telefon: 15-277/77

Külgazdaság

Amerikai behatolás az EGK piacaira

Időnként panaszok (nem is kisjelentőségűek) törnek napvilágra a Közös Piac országai és az Egyesült Államok kereskedelmével kapcsolatban, bár nincs hiány az összhang és a jó együttműködés hangoztatásában. Alapvető ok, hogy az Egyesült Államok hatalmas aktívummal zárta 1976-ban a Közös Piac országaiba irányuló kereskedelmét. (Kb. elérte a 7 milliárd dollárt.) Eddig elsősorban Japán folytonosan növekvő aktívuma volt a panaszkodás fő tárgya, most azonban, ha halkabban is, napirendre került az Egyesült Államok előretörése is, amely jócskán lekörözte Japánt.

A helyzet iróniája, az erősebb diktálta politika sajátossága, hogy az EGK és az USA közötti kereskedelmi vita eddig mindig Washingtonból indult ki és ismétlődött a „siránkozás" az EGK korlátozó mezőgazdasági politikája miatt. Történt ez annak ellenére, hogy az Egyesült Államok ötszörannyi mezőgazdasági terméket exportál az EGK országaiba (5,6 milliárd dollár értékben), mint amennyit onnan importál.

Legjobb védekezés a támadás gyakorlat most mintha fordulna, mert az EGK országai összegyűjtötték és gyűjtik tovább hátrányos helyzetük tényeit. Ezek: a rekord összegű kereskedelmi aktívum, magasabb az Egyesült Államok vámja az EGK mezőgazdasági és ipari termékeire, mint az EGK-é, az USA nem hajlandó addig e vámok csökkentésére, amíg az EGK nem liberalizálja korlátozó jellegű mezőgazdasági importszabályait, vagyis nem teszi olyanná, ami teljes mértékben megfelel az Egyesült Államok tőkés érdekeinek. Erre pedig az EGK egyelőre nem hajlandó, mert újabb kaput nyitna az amerikai kereskedelmi behatolás előtt. Valamilyen kompromisszum e sarkalatos témában lehetséges, például feloldanák a korlátozást narancsra, citromra, de ezt Olaszország nem fogadná szívesen. Ha ez meg is történik, elsősorban Olaszország terhére, akkor is csak kevés és részmegoldást jelent. Ugyanis a fő követelés, hogy az EGK piacaira korlátozás nélkül juthasson be az Egyesült Államok a mezőgazdasági termékeivel és szűnjön meg az a jelenlegi helyzet, hogy az EGK előzetes bejelentés nélkül is kizárhatja, ha érdekei így kívánják, az USA-t a piacról.

További téma az amerikai vámok csökkentése. Erre többféle módszert dolgoztak ki az EGK országok és ajánlanak az Egyesült Államoknak. Az óceánon túl sem tétlenkedtek és szemkápráztató ajánlatot tettek: több mint 50 százalékkal hajlandók csökkenteni az összes vámot. E nagyvonalú és kegyes javaslatra lehetne is hivatkozni, ha az év során nyélbe ütődik az EGK és az USA e témában tervezett tanácskozása. Csakhogy e javaslat nem felel meg az EGK érdekeknek, mert csak látszólag nagyszerű és nagyvonalú. Az EGK országok azt akarják, hogy az USA által megszabott magas vámokat nagyobb mértékben, az alacsonyabbakat kisebb mértékben csökkentsék, vagyis ahogyan az EGK exportérdekének megfelel és nem úgy, ahogyan az Egyesült Államok érdekelt köreinek a legkedvezőbb. Az EGK országok azzal is érvelnek, hogy az egész komplexumot szóvá teszik a GATT-ban, amelynek titkársága jelenleg 850 féle kereskedelmi korlátozást tart nyilván és ebből a nagyobb rész az USA-tól ered és tőkés partnereit, szövetségeseit károsítja. Optimisták szerint a két elképzelés között létre lehet hozni közbeeső megegyezést, de az a kérdés, hogy mikor, mert a tanácskozás időpontja húzódik, halasztódik. Ugyanakkor hozzáteszik, hogy bonyolítja a helyzetet Carter elnök ígérete, mely szerint segíteni kívánja a kisebb üzleti vállalkozásokat, ami új korlátozások veszélyét idézi fel amerikai részről.

Egyelőre folyik a kölcsönös hadakozás, érvelés és ellenérvelés, javaslat és ellenjavaslat a két gazdasági hatalmasság között. A helyzet megoldását szolgáló értekezlet a jövő zenéje, addig azonban minden bizonnyal tovább növekszik az Egyesült Államok kereskedelmi aktívuma az EGK körök terhére.

K. J.

A tanulók döntő többsége munkásgyerek

Ötvenéves a gyárvárosi iskola



A patronáló üzemek segítsége nélkülözhetetlen

Délelőtt, délután — szinte minden terem foglalt. A gyárvárosi iskolában a nap csaknem valamennyi szakában történik valami. Különösen mostanában élénk a mozgás a tantermekben, foglalkoztató helyiségekben, az úttörőotthonban. Az iskola fennállása ötvenéves jubileumára készül.

A gyárvárosi Becker-féle ház bérelt helyiségeiben 1920-ban indult meg itt az oktatás *Szieberth Róbert* kezdeményezésére. Később önálló iskola épült, amelyben a munkáslakta környék DGT-alkalmazottainak gyermekei részesültek elemi iskolai képzésben.

●

— A munkásgyerekek számaránya ma is a tanulói összlétszám 85 százaléka — tájékoztat *Joó Béla*, igazgató, aki valamikor maga is ilyen DGT-iskolában kezdett tanítani.

Ez a tény természetesen már önmagában is alapvetően meghatározza az intézményben folyó nevelő-oktató munka jellegét. A szülők zöme a közeli gyárakban, a hőerőműben és a bányaüzemekben dolgozik.

— Az iskola tanulói létszáma pillanatnyilag 734, a tantestület 44 pedagógusból áll. Hét napközis csoportunkban 280 gyermeket foglalkoztatunk. Az 1976-os tanévben a végzősök 94 százaléka jelentkezett továbbtanulásra — gimnáziumba, szakközépiskolába, szakmunkásképző intézetbe. A sokéves átlag — a továbbtanulók tekintetében — 90 százalék.

— A fizikai dolgozók gyermekeinek támogatását — a jobb tanulmányi eredmények elérése érdekében — elsősorban tanulószobai és napközis foglalkoztatással oldjuk meg. Külön gondot kell fordítani természetesen a hátrányos helyzetű tanulókra is, akiknek a létszáma 1976-ban 197 volt.

●

— A gyárvárosi gyerekek a tanulmányi versenyeken általában eredményesen szerepelnek, részt vesznek a városi és a megyei döntőkön. A tantestület világnézeti-politikai felkészültségére jellemző, hogy tanáraink negyedrésze párttag, önálló pártszervezetünk, és önálló tantestületi KISZ-szervezetünk van. A KISZ-szervezet kapcsolatot létesített a meszesi Dobó gimnázium alapszervezetével, együttműködésük az általános iskolából a középiskolába való átmenet problémáinak vizsgálatára irányul.

Végigjárjuk az iskolát. *Horváth János*, a gyárvárosi Kőrösi Csoma Sándor úttörőcsapat vezetője és *Joó Béla* igazgató megmutatják a jól felszerelt előadókat, az úttörőotthont, az országos hírű Pécsi Úttörőzenekar próbatermét és a háromezer kötetes iskolai könyvtárat.

— Mindez az iskolánkat patronáló üzemek, vállalatok és KISZ-szervezetek munkájának az eredménye — mondja *Joó Béla*.

Valóban, mintha az iskolapatronálási akció neve „egy iskola — sok üzem" — volna. Dolgoztak itt a panelüzem szocialista brigádjai, a Közúti Gépjavító Vállalat Steinmetz kapitány szocialista brigádja, a PIK Kandó Kálmán szocialista brigádja, a Mecseki Szénbányák újhegyi üzemének Török István és Kossuth Lajos szocialista brigádja, a Bólyi Állami Gazdaság, a Pécsi Állami Gazdaság Danic-pusztai üzeme, a Pécsi Postaigazgatóság, a Pécsi Vasipari Szövetkezet és a Bányászati Aknamélyítő Vállalat szocialista brigádjai. Emellett minden rajnak van egy patronáló KISZ-alapszervezete.

●

Az *„Egy üzem, egy iskola"* mozgalom keretében a Pécsi Hőerőmű Vállalat üzemvezetőségével, párt- és szakszervezeti vezetőségével kötöttek szocialista szerződést. A vállalat Kandó Kálmán szocialista brigádja több, mint egy évtizede patronálja az iskolát. Az országos szocialista brigádértekezleten elhangzott felhívásuk, amelynek címe *„Egy brigád — egy iskolai tanterem korszerű megvilágításáért!"*, a gyárvárosi iskolában végzett tevékenységükre épül. A villamosítással, világítással kapcsolatos munkákon kívül a szaktantermi felszereléseket is a Hőerőmű szocialista brigádjainak köszönheti az iskola. A Jedlik Ányos, a Puskás Tivadar, a Sport, a Május 1., a Petőfi, a Volán, a Bánki Donát és a Pollack Mihály szocialista brigádok, valamint a vállalat KISZ-szervezete magukénak vallották az iskola gondjait, és saját ügyüknek tekintették annak korszerűsítését, fejlesztését.

A gyárvárosi iskolát patronáló szocialista brigádok eddig összesen 12 ezer társadalmi munkaórát fordítottak arra, hogy e munkáslakta környék gyermekei jobb tanulási feltételekhez jussanak. Munkájuk értéke 771 ezer 741 forint.

És a jubileumára nagyszabású rendezvénysorozattal készülő iskola számára kívánhatunk-e ennél szebb ajándékot társadalmunktól?

Bebesi Károly

Négy és fél milliárd forint értékű fogyasztási cikk választékcserében

Az idén a kereskedelem mintegy 30 milliárd forint értékű fogyasztási cikket importál a szocialista országokból. Ebből 4,5 milliárd forint értékű áru a belkereskedelem — az állami és a szövetkezeti kereskedelem és a kishatármenti forgalom — választékcseréje útján kerül a hazai üzletekbe.

Ez a választékcsere jól kiegészíti a külkereskedelmi importot, így részben a hazai termelés hiányát pótolja, részben az üzletek választékát bővíti különféle textíliákkal, korszerű műszaki cikkekkel és élelmiszerekkel. A választékcserében egyre több azonos rendeltetésű terméket szállítanak egymásnak. Csehszlovákiából, Lengyelországból, az NDK-ból és Romániából 2,5 millió pár lábbeli érkezik, s hasonló minőségű magyar cipőket vásárolhatnak majd a cserében részt vevő országok üzleteiben.

A választékcserében az idén a legtöbb, 20,3 millió rubel értékű áru Csehszlovákiából jön. A Szovjetunióból 19,7 millió, az NDK-ból 15,2 millió, Romániából 13,2 millió, Lengyelországból 9,5 millió, Bulgáriából 4,6 millió rubel értékű fogyasztási cikket vásárol, s ugyanannyit ad cserébe belkereskedelmünk.

„Vöröskereszt — együtt a békéért"

A Vöröskereszt Társaságok Ligájának ifjúsági osztálya az ez évi Világnap alkalmából, melynek jelszava: „Vöröskereszt — együtt a békéért!" — nemzetközi rajzpályázatot hirdetett. A pályamunkáknak ki kell fejezni, hogy a Vöröskereszt elősegíti a béke gondolatának megvalósulását „az egyén életében, munkájában, családjában és környezetében, valamint abban az országban, amelyben él."

Részt vehet minden 12 és 17 év közötti ifjú vöröskeresztes két kategóriában: 12—14 éves; és 15—17 éves korúak. A pályamunka 30x22 centiméternél nem nagyobb rajz, vagy vízfestmény lehet. A művek hátsó oldalán fel kell tüntetni külön cédulán a beküldő nevét, életkorát, valamint az iskola címét és nevét. A beküldési határidő: április 15. Cím: Magyar Vöröskereszt Szervezési és Ifjúsági Osztálya, 1051 Budapest, Arany János út 31.

A pályamunkákat a Liga nemzetközi zsűrije bírálja május első napjaiban, és a díjakat a két kategóriának megfelelően osztja ki.

Pártnapok

Az időszerű gazdaságpolitikai kérdésekről, az 1977. év gazdaságpolitikai célkitűzéseiről

FEBRUÁR

14-én, 13.00 órakor Komló, Kőbánya. Előadó: **Koós László,** MSZMP Baranya megyei Bizottság osztályvezetője, 14.00 órakor, Komló városi Pártbizottság. Előadó: **dr. Lendvai István,** MSZMP KB osztályvezető-helyettese.

15-én, 14.00 órakor Mohácsi Szék- és Kárpitosipari Vállalat. Előadó: **Illés Tibor,** MSZMP KB alosztályvezetője, 15.00 órakor: Komló, Zobák. Előadó: **dr. Jakab Sándor,** MSZMP KB osztályvezetője. 16.00 órakor, Pécsi Pincegazdaság. Előadó: **dr. Nagy József,** az MSZMP Baranya megyei Bizottsága első titkára.

16-án, 14.00 órakor Komló, CARBON Vállalat. Előadó: **dr. Nagy József,** MSZMP Baranya megyei Bizottsága első titkára.

17-én, 15.00 órakor: MÉV IV. Üzem. Előadó: **Lázár György,** miniszterelnök.

21-én, 14.00 órakor: Pécs, Gyógyszertári Vállalat. Előadó: **Novák Szilveszter,** MSZMP Pécs városi Bizottsága osztályvezetője, 14.00 órakor: Siklós, Kőfaragó Vállalat. Előadó: **Kádár Németh Béláné,** MSZMP Baranya megyei Bizottsága munkatársa.

22-én, 14.30 órakor: Szigetvár, Minőségi Cipőgyár gyáregysége. Előadó: **Gábor János,** az MSZMP Baranya megyei Bizottsága munkatársa, 15.00 órakor Állattenyésztési Felügyelőség, Pécs. Előadó: **Álló Miklós,** Baranya megyei Tanács osztályvezető helyettese. 15.00 órakor MÉK Vállalat. Előadó: **Balaskó Istvánné,** az MSZMP Baranya megyei Bizottsága munkatársa.

23-án, 13.45 órakor: Mecseki Szénbányák Béta-akna. Előadó: **dr. Garányi László,** az MSZMP Baranya megyei Bizottsága munkatársa. 16.00 órakor: Pécs, MNB. Előadó: **dr. Galabár Tibor,** Pécs megyei városi Tanács vb-titkára.

24-én, 14.30 órakor, Mohács, ÉPGÉP vállalat. Előadó: **Baka László,** az MSZMP Baranya megyei Bizottsága oktatási igazgatóság tanára, 14.30 órakor, Mohács, Vegyesipari Vállalat. Előadó: **Csicsvári István,** az MSZMP Baranya megyei Bizottság Oktatási Igazgatóság tanára, 16.00 órakor, Megyei Tanács. Előadó: **Horváth Lajos,** a Baranya megyei Tanács elnöke.

25-én 14.00 órakor, Villány, MEZŐGÉP. Előadó: **Kertész István,** RÖVIKÖT Vállalat igazgatója, 14.15 órakor Pécs, Szénelőkészítő. Előadó: **Aparácz Dénes,** az MSZMP Baranya megyei Bizottsága munkatársa, 14.30 órakor, Szigetvár, Konzvergyár. Előadó: **dr. Földvári János,** Baranya megyei Tanács általános elnökhelyettese, 15.00 órakor, Bóly, Mezőgazdasági Kombinát. Előadó: **dr. Szentistványi Gyuláné,** a HNF Országos Tanácsa titkára, 18.00 órakor, Dunaszekcső, Pártszékház. Előadó: **Bíró Sándor,** a Termelőszövetkezetek Baranya megyei Szövetsége titkára.

28-án, 14.00 órakor, Hőerőmű, Pécs. Előadó: **Novák Szilveszter,** MSZMP Pécs városi Bizottság osztályvezetője, 15.00 órakor, BM Tűzoltóság. Előadó: **dr. Palotai Ferenc,** a Baranya megyei Tanács osztályvezetője, 17.00 órakor, Pécsvárad, művelődési ház. Előadó: **Rózsahegyi István,** az MSZMP Baranya megyei Bizottsága osztályvezetője, 18.00 órakor, Mágocs. Előadó: **Csizmán Jenő,** az MSZMP Baranya megyei Bizottsága munkatársa, 18.00 órakor Mázaszászvár. Előadó: **dr. Szabó József,** NEB elnöke, országgyűlési képviselő, 18.00 órakor, Sásd. Előadó: **Kiss György,** az MSZMP Baranya megyei bizottsága munkatársa.

MÁRCIUS

1-én, 8.00 órakor, Cserkút, Növényvédő Állomás. Előadó: **Koós Lászlóné,** a Baranya megyei Tanács PB titkára.

2-án, 14.00 órakor, Pécs, Tudományegyetem. Előadó: **Grósz Károly,** MSZMP Központi Bizottsága osztályvezetője, 14.30 órakor, Hidas, Művelődési Ház. Előadó: **Koós László,** az MSZMP Baranya megyei Bizottsága osztályvezetője, 15.00 órakor, Megyei Állategészségügyi Állomás. Előadó: **Czégény József,** az MSZMP Baranya megyei Bizottság titkára, 16.00 órakor, Baranya megyei Földhivatal. Előadó: **Pozsgai József,** a Baranya megyei Tanács osztályvezető helyettese.

3-án: 14.30 órakor, Cserkút, MEZŐGÉP. Előadó: **Dérfalvi István,** az MSZMP Központi Bizottsága munkatársa, 16.00 órakor, Szigetvár városi Tanács, **dr. Dányi Pál,** a Baranya megyei Tanács elnökhelyettese.

4-én, 14.00 órakor, Komló, Városgazdálkodási Vállalat. Előadó: **Stámusz Árpádné,** MSZMP Baranya megyei Bizottság Oktatási Igazgatóság tanszékvezetője, 14.00 órakor, Volán 12-es sz. Vállalat, Pécs. Előadó: **Bocz József,** az MSZMP Baranya megyei Bizottsága titkára, 15.00 órakor, Somberek, Filmszínház. Előadó: **Megyaszai József,** az MSZMP Baranya megyei Bizottsága osztályvezetője, 19.00 órakor, Nagydobsza, kultúrház. Előadó: **Orosz Ottó,** a Baranya megyei Pártbizottság munkatársa.

7-én, 15.30 órakor: Pécs, DÉDÁSZ. Előadó: **Aparácz Dénes,** az MSZMP Baranya megyei Bizottsága munkatársa, 18.00 órakor, Bikal, Állami Gazdaság. Előadó: **Földes Andrásné,** az MSZMP Baranya megyei Bizottság Oktatási Igazgatóság Igazgatója, 19.00 órakor, Kétújfalu, Tsz-központ. Előadó: **Szaszkó László,** az MSZMP Központi Bizottság munkatársa.

9-én, 14.00 órakor. Nagyharsány. Kőbánya. Előadó: **Gyenes Imre,** az MSZMP Baranya megyei Bizottsága munkatársa, 14.00 órakor, Pécs, Porcelángyár. Előadó: **Armbruszt György,** az MSZMP Baranya megyei Bizottsága Oktatási Igazgatóság igazgatóhelyettese.

10-én, 14.00 órakor, Bm. Vendéglátó Vállalat. Előadó: **Lukács János,** az MSZMP Pécs városi Bizottsága első titkára. 16.00 órakor, Bm. Élelmiszerker. Vállalat. Előadó: **Kertész István,** a RÖVIKÖT Vállalat igazgatója, 17.00 órakor, Szalánta, kultúrház. Előadó: **Kiss György,** az MSZMP Baranya megyei Bizottsága munkatársa, 17.00 órakor, Szentlőrinc, Pártszékház. Előadó: **Bocz József,** az MSZMP Baranya megyei Bizottsága titkára.

11-én, 15.00 órakor, KÖJÁL. Pécs. Előadó: **dr. Dányi Pál,** a Baranya megyei Tanács elnökhelyettese, 15.00 órakor, Reménypuszta Tsz. Előadó: **Szabó Nándor,** az MSZMP Pécs városi Bizottság osztályvezetője.

14-én, 16.00 órakor, Bóly, Pártház. Előadó: **Dr. Bunna Gyula,** a Baranya megyei Pártbizottság munkatársa, 19.00 órakor, Szentlászló, Községi Tanács. Előadó: **Kovacsevics Márk,** az MSZMP Baranya megyei Bizottsága munkatársa.

15-én, 14.30 órakor, Pécs, Bőrgyár. Előadó: **Czégény József,** az MSZMP Baranya megyei Bizottsága titkára.

16-án, 13.45 órakor, Beremendi Cement- és Mészművek. Előadó: **Czégény József,** az MSZMP Baranya megyei Bizottsága titkára, 14.30 órakor, Hirdi Kenderfonó. Előadó: **Szentirányi József,** az MSZMP Pécs városi Bizottság titkára.

18-án: 16.00 órakor, Sellye, Víztársulat. Előadó: **Kovácsevics Márk,** az MSZMP Baranya megyei Bizottsága munkatársa, 16.00 órakor, Szigetvár, Gabonafelvásárló és Feldolgozó Vállalat. Előadó: **Mészáros Miklósné,** az MSZMP Baranya megyei Bizottsága munkatársa.

22-én, 14.30 órakor, Pécs, Alsófokú Oktatási Intézmények Pártbizottsága. Előadó: **Rajnai József,** az MSZMP Baranya megyei Bizottsága osztályvezetője.

Komolytalan rovat

A csodálatos halszaporodás

A nagy horgász társaságával tábort ütött a Dráva-parton. Volt velük minden szükséges: hátizsák, horognyelek, csali, sőt, még egy demizson célzóvíz is. A horognyelek békésen lógtak a víz fölé, a bemelegítés is megtörtént már.

Egyszerre megmozdul a nagy horgász úszója. Mozdul egyet, majd szépen megindul.

A nagy horgász, hála a célzóvíznek és a horgászatban edzett reflexeinek, épp a döntő pillanatban rántott be, és percek alatt a gyöpön hever egy szép, hatalmas compó, magyarán cigányhal.

A nagy horgász megszólal:

— Körülbelül így kell!...

A három pont a szerénységet jelenti, mert tovább nem foytatja.

Most következik a horgászat legszebb pillanata, a hal elrakása. Ilyenkor be kell nyúlni a hátizsákba, és megtalálni a haltartó hálót. Ez különben sosincs kéznél, ugyanis nem olyan sürgős. Nem döglik meg olyan gyorsan az az állat, hadd irigykedjen a többi!

Itt nem került még sor a hálóra. A nagy horgász mögött volt egy kis, célirányos pocsolya, könnyű lesz belőle kivenni a halat majd az összepakoláskor. A nagy horgász tehát ide ereszti be a compót, majd újra visszahajítja a vízbe a horgot. Ezután megszólal:

— Most nézzük, miből élünk!...

Ez nem kenyérkeresetre utaló mondat, hanem annak a bejelentése, hogy akit ilyen compóhoz juttatott a sors és egyáltalában nem lebecsülendő saját ügyessége, az megszerezte a jogot arra, hogy húzzon egyet a kollektív célzóvizet tartalmazó butykosból.

Ez meg is történt, majd visszatért a horgához és leste tovább a nyelet.

Ismét az előbbi jelenet: a nagy horgász úszója mozdul egyet, és két perc múlva a gyöpön a compó párja.

Van-e olyan horgász, aki ilyen helyzetben erejét meghazudtoló némaságba burkolózna? Aligha! A nagy horgász se. Fölrikkantott:

— Pupákok! Ti nem horgásztok?!

Nem volt szép magatartás, de ki lett volna rá képes?

A hal tehát szintén bekerült a pocsolyába, a horog a vízbe, a megérdemelt célzóvíz újra sorrakerült, és a nagy horgász ismét figyelte a vizet.

Az úszó egy ideig pihent, megmozdult, megindult, és a harmadik compó két perc múlva megismerkedett a gyöppel. A nagy horgász ismét rikkantott:

— Rátaláltam a compóbányára! Ez tehetség dolga már!

Amint látható, a szöveg más volt, és nem volt ment bizonyos öntömjénezéstől.

Így ment hat compóig. Szóval, fogtak hatvan compót. Ebből a nagy horgász fogta a hatot, a többiek a nullát.

A célzóvíz elfogyott. A nagy horgász mellett a többiek is derekasan beleavatkoztak, mert a harmadik halat ők sem viselték el már szárazon.

A nap lefelé hajlott már, a sporttársak szedelőzködni kezdtek, és a pakolás végén megszólalt a nagy horgász:

— Na, most összeszedem a „halaimat".

A halaim szót megnyomta, de jogos volt. Elővette a haltartó hálót, majd a halkiemelő hálóval megkotorta a pocsolyát:

— Egy! — mondta jelentőségteljesen, a compót meg beraktа a hálóba.

Ismét húzott egyet a pocsolyában:

— Kettő! — mondta az egyik kibic.

— Nem kettő! — mondta dühösen a nagy horgász. — Elbújtak a nyavalyásak!—

Újra belemerítette a hálót, majd kétségbeesetten szűrte a vizet. Mindhiába! Több compó nem került elő.

— Nincs több! — mondta a nagy horgász döbbenten, mint aki a negatív csodával találkozott.

Most jött el az eddig kárvallottak régóta várt nagy pillanata:

— Húzzunk egyet! — Most ők javasolták, először aznap. A nagy compóbányász kezébe nyomták a butykost, és az húzott egy nagyot. Keserűségében, mert tudta már, hogy lappangó gyanúja, sajnos, bizonyossággá vált. Nem hat compót fogott, egyet!

Azt hatszor, mert amikor elment a célzóvízhez, hogy diadalában húzzon egyet, az egyszem compó visszakerült a horgára.

Hiába, ő sem talált rá a compóbányára!

Rövid határidőre vállalunk

lakosság és közületek részére

bútoripari, kárpitosipari, épület-asztalosipari,

egyedi termékek gyártását, javítását és felújítását

▼

Pécsi Bútorgyár, Pécs, Somogyi Béla út 6.

Telefon: 10-099

Ugyintéző: Szili Ferenc.

Keresztrejtvény

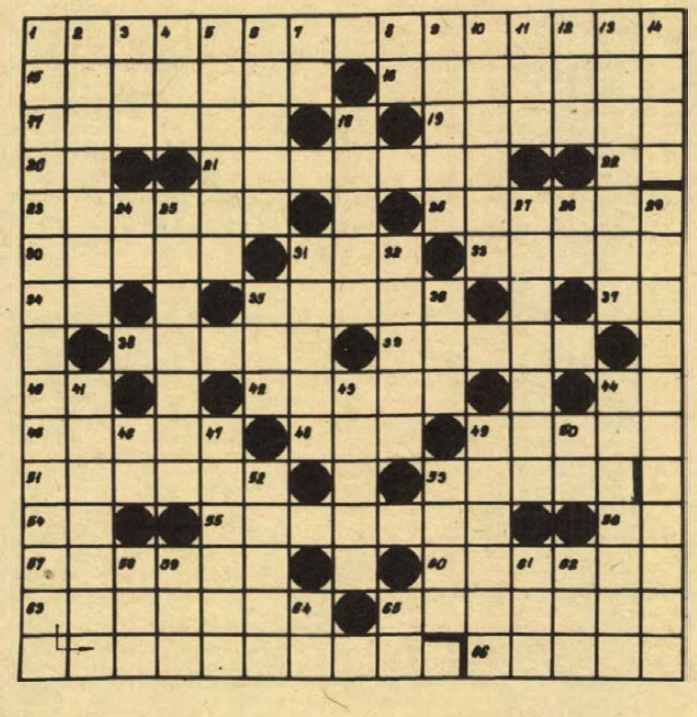

A szegények doktora

Mottó: Hetvenöt éve, 1902, február 7-én született dr. Jahn Ferenc orvos, az illegális kommunista párt harcosa..

VÍZSZINTES: 1. Válogatott publicisztikai írásai ezen a címen jelentek meg (Zárt betű: GY.) 15. Csenevészek. 16. A földszint feletti szinten levő. 17. Építési munkát végez. 19. Budapest egyik legnagyobb munkás kerülete. 20. Körülmény indítéka. 21. Ebben a peremkerületben dolgozott (Zárt betűk: S, E.) 22. Kettőzve az egyik városunk neve. 23. Neves cseh festő a múlt században (Jaroslav) eredeti írással. 26. Vers, dal szakaszainak végén ismétlődő sorok. 30. Figyelmeztetés. 31. Ítélet egynemű betűi. 33. A liget régi beceneve. 34. Műveltető képző. 35. A serdülők hangja. 37. Pipa közepe. 38. Letörleszt. 39. Kossuth-díjas író (Lajos). 40. Szintén. 42. Világhírű zongoraművészünk (Gábor). 44. Mutatószó. 45. . . . kuza, kikötőváros Szicíliában. 48. Csupasz. 49. Déli határfolyónk. 51. Teréz idegen alakja. 53. Folyó Varsó és Lodz között (W=V). 54. Kicsinyítő képző, ford. 55. Lampedusa híres regénye. 56. Szolmizációs hang. 57. Magához térő, eszmélő. 60. Bibliai alak. 63. Ringató, mozgató. 65. Szándéka. 66. . . . van, közeledik útja céljához.

FÜGGŐLEGES: 1. Alapítója és titkára volt ennek a szervezetnek (Zárt betűk: L, V, O, T.) 2. Uzbekisztán fővárosa. 3. Oxigén és tantál vegyjele. 4. Hangtalanul elinal. 5. Rés van rajta. 6. Didereg. 7. Többel 8. Képző. 9. Spanyol, máltai, csehszlovák és román gépkocsik jelzése. 10. . . . kedik, egy kissé szégyenkezik. 11. A kés éles része. 12. Vas megyei község (—'). 13. Az állatgondozás egyik időrésze. 14. Szín. 18. Gondozott. 24. Részvénytársaság. 25. Méterről- . . ., lassan, fokozatosan. 27. Biztos program (Zárt betű: X). 28. Némán érez. 29. Írásai ebben a lapban is megjelentek (Zárt betűk: S, V.) 31. Tudomására juttat. 32. Sátrakból álló telep. 35. Gyümölcs belsejében található. 36. . . . san, nem hevesen. 41. Szervezet, tagozat. 43. Nem. . . megy a játék. 44. Külföldi pénznem, névelővel. 46. Európai nép. 47. A műsor sugárzása. 49. Itt halt meg. 50. Sokál 52. Labdajáték névelővel (—'). 53. Lökés németül. 58. Sors! 59. UZC. 61. Nem egészen mert. 62. Fogoly. 64. Olasz folyó, ford. 65. Argon vegyjele.

Beküldendő: a vízszintes 1., 21., függőleges 1., 29., 49. számú sorok megfejtése, legkésőbb február 21-én (hétfő) déli 12 óráig beérkezőleg, LEVELEZŐLAPON 7601. Pf: 134, Dunántúli Napló Szerkesztősége, Pécs, Hunyadi J. u. 11. címre.

A január 29-i lapban közölt keresztrejtvény. Petőfi Sándor. Előre hát mind, aki költő, a néppel tűzönvizen át! Átok reá, ki elhajítja kezéből a nép zászlaját.

Könyvjutalmat nyertek: Molnár János honvéd, 7601. Pf: 248/F., Kruller Csilla 7627 Pécs, Piroska u. 11., Hidasi Attila 7754 Bóly, Eötvös tér 8. I/9., Lang Ernő 7744 Ellend, Kossuth L. u. 5., Tóth Józsefné 7833 Szilvás, Attila u. 35.

A könyveket postán küldjük el.

Dolgozókat felvesznek

A II. SZ. SEBÉSZETI Klinika takarítónőt keres felvételre. Jelentkezés a klinika főnővérénél. (42877)

TERÜLETI munkára főfoglalkozású revizort alkalmazunk. Jelentkezés: önéletrajzzal, „Könyvelő" jeligére a Sallai utcai hirdetőbe. (50238)

TAKARÍTÓNŐT azonnalra felveszünk. Lehet nyugdíjas is. Pécsi Kesztyű- és Bőrdíszműipari Szövetkezet Pécs, Ágota kör 1. (42925)

KÖZPONTI bőrdíszmű üzemrészünkbe, női divattáska gyártására, dolgozókat felveszünk, kétműszakos beosztásba. Betanítás idejére biztosított bért, utána műszakpótlékot fizetünk. Pécsi Kesztyű- és Bőrdíszműipari Szövetkezet Pécs, Ágota kör 1. (42926)

A KOMLÓ városi Tanács vb Költségvetési Üzeme felvesz műszaki ügyintézői munkakörbe építőipari árkalkulációban jártas dolgozót. Jelentkezni lehet személyesen, a költségvetési üzem vezetőjénél Komló, Építők útja 15. Telefon: 81-221. (313)

KŐMŰVESEKET, villanyszerelőket, lakatosokat, festőket, segédmunkásokat felveszünk. Baranya megyei Élelmiszerkereskedelmi Vállalat műszaki osztály, Pécs, Rákóczi út 50. sz. (299)

A BAKSAI Ezüstkalász Mgtsz felvételre keres hálózati villanyszerelőket, lakatosokat tmk-munkára. Bérezés: az érvényben lévő bérszabályzat szerint. Jelentkezni lehet minden munkanap, Baksa, Rádfapuszta üzemegység, iroda. (50204)

KONYHALÁNYT, mosodai dolgozót, takarítónőt (lehet nyugdíjas is), felveszünk. Kisegítő Iskola, Pécs, Kulich Gyula u. 1. sz. (42861)

MECHANIKAI Laboratórium Pécsi Gyára felvételre keres: gépgyártástechnológia szakon végzett gépészmérnököt, vagy üzemmérnököt, gépésztechnikusokat, elektrotechnikusokat, műhelyadminisztrátort, gépipari vagy műszeripari technikusokat meós munkakörbe, mechanikus műszerészi munkakörbe gépipari, vegyigépipari és egyéb szakközépiskola gépész tagozatán végzett fiatalokat, szerszámkészítő szakmunkásokat, esztergályosokat, marósokat, mechanikus műszerészeket, elektroműszerészeket, gépjavító lakatost, fényező szakmunkásokat, kertész szakmunkást, férfi és női betanított munkásokat, férfi és női raktári kiadót, férfi segédmunkásokat. Jelentkezés: Pécs-Kertváros, Szilva utca 1—3., munkaügy. (362)

A PÉCSI Geodéziai és Térképészeti Vállalat segédmunkásokat vesz fel. Jelentkezni lehet személyesen vagy írásban: Pécs, Légszeszgyár utca 17. (166)

A PÉCSI Dohánygyár felvesz női munkaerőket betanított munkára, dohányipari gépek kezelésére, valamint férfi és női segédmunkásokat. Jelentkezés: a munkaügyi osztályon. (502211)

MECHANIKAI és elekromüszerészt felveszünk. Pannónia Sörgyár. (216)

FORGALOMIRÁNYÍTÓT felvesz a Belker. Száll. Vállalat Pécs, Megyeri út 63. (50243)

PÉNZUGYI osztályra, számlázási munkakörbe, érettségizett dolgozókat felveszünk. „Őrláng" jeligére a Sallai utcai hirdetőbe. (50237)

A PÉCSI Kertészeti és Parképítő Vállalat felvételre keres gépkocsivezetőket, (D-vizsgás), kertitraktorvezetőket és rakodómunkásokat. Jelentkezés: Bolgár Néphadsereg útja 104., szállítás. (336)

AZONNALI belépéssel felveszünk épületgépész üzemmérnököt, tervezői munkakörbe. Jelentkezés: DDGÁZ Szolgáltató Üzemegység, Pécs, Légszeszgyár utca 11. (361)

LAKÁS–INGATLAN

Közületek, magánosok, figyelem!

Hunyadi út 86. szám alatt lévő, 383 □-öl közművesített telek eladó, amely kiválóan alkalmas társasház építésére. Érdeklődni lehet Madách Imre u. 10. sz. alatt, vagy a 10-877/25-ös mellék telefonon. Hétköznap: 7—15 óráig Nagy Károlynál.

Keszüben 180, 100, 900 négyszögöl kertek eladók. Érdeklődni: Keszü 56. sz.

Balatonlellén, vízparti társasnyaralóban (Tünde társasnyaraló) egyszobás, földszinti lakrész eladó. Dr. Herger András, Mohács, Sallai utca 43.

Pécsújhegy, Bor utca 21. számú házhely eladó. Melléképület, víz, villany van. Érdeklődni: Komló, Ságvári utca 6. földszint 2. 15 óráig.

Pécs legszebb részén kétszintes, kertes, központi fűtéses villa — garázzsal —" igényesnek eladó, azonnal beköltözéssel. Érdeklődni: Kalinyin u. 20.

Állattartásra, kertészkedésre alkalmas telek, Nagyárpádon, minden elfogadható árért eladó. Gyenes, Pécs, Zsolnay u. 41.

Vennék szőlőt, kisebb épülettel. Víz, villany szükséges. „Nem köves" jeligére a Hunyadi úti hirdetőbe.

Mohácson Perényi tömbbelső I/B. III. emelet 24. kettőszobás, komfortos, OTP öröklakás eladó.

Elcserélném 1 szoba, komfortos, tanácsi lakásomat 2 szobásra. Különbözetet térítek. „Áprilisi költözés" jeligére a Sallai utcai hirdetőbe.

Elcserélném mohácsi 2 szobás, komfortos, tanácsi rendelkezésű lakásomat hasonló pécsire. „Központban" jeligére a Sallai utcai hirdetőbe.

Elcserélném uránvárosi, 2 szoba, étkezős, tanácsi, összkomfortos, 7 emeletesben levő lakásomat réai, belvárosi, 3—4 szobás tanácsira. „Különbözetet térítek" jeligére a Sallai utcai hirdetőbe.

Befejezés előtt álló, 3 szobás, kétszintes családi ház Pécsett. Fehérhegyen eladó. „Két családnak is alkalmas" jeligére a Sallai utcai hirdetőbe.

Pécsett családi házat vennék kp plusz életjáradékra. „Részben beköltözhetően" jeligére a Sallai utcai hirdetőbe.

500 n-öl kert megosztva is eladó. Postavölgyben. Pécs, Kovácstelep, Őszirózsa u. 15. Hágenthurn.

Lakható épülettel szőlő eladó. Érdeklődni: Szigeti út 17. sz. földszint 2.

Nagy-Daindol hegyháton 540 n-öl szőlő gyümölcsössel, kis épülettel olcsón eladó. Érdeklődni: 17-928-as telefonon.

Mohácson, Táncsics utca 48. sz. kis családi ház eladó. Érdeklődni 15 órától.

Hird, Vasas II. Kerékhegy dűlőben újtelepítésű, 275 n-öl szőlő, pincével, sürgősen, olcsón eladó. Érdeklődni: 19-240-es telefonon.

Eladó Úttörő utca 17. számú, 381 n-öl beltelek, gyümölcsfákkal. Bérbeadás is lehetséges. Érdeklődés: Rácváros 22.

Kertes családi ház eladó. Szigetvár, Istvánfy utca 4. szám.

Pécsszabolcson 266 n-öl szőlő pincével, présházzal, felszereléssel együtt sürgősen eladó. Érdeklődni: Pécs, I. kerület, Görgey u. 14. 13 órától szerda és péntek kivételével.

Szilágyi út 27-ben 2 szoba-konyha, előszoba, éléskamra — nem beköltözhetően — olcsón eladó. Érdeklődni: Mártírok útja 33.

Eladó 3 szobás, komfortos, kertes ház, 2 szoba azonnal beköltözhető. Garázsépítés lehetséges. Megtekinthető: 9—13 óráig. Pécs, Liszt Ferenc u. 5.

Nyári beköltözéssel eladó két családnak is megfelelő, garázsos családi ház. Pécs, Százszorszép u. 4. Kovácstelep.

Eladó 218 n-öl szőlő Mohács—Bár között, a pecsenyesütő környékén. Komló, Mecsekjánosi, Iskola út 79.

Főiskolás leány albérleti szobát keres Tanárképző közelében. „Központi fűtés" jeligére a keszthelyi hirdetőbe.

Beköltözhetően eladó szoba-konyha, fürdőszobás házrész. Pécs, Lőcse utca 3. 500. Ipari Iskola mögött. Érdeklődni szombat délután, vasárnap délelőtt.

Kettőszobás, összkomfortos, első emeleti lakást, készpénz plusz részletet adnék kisebb kertes családi házért a III. kerületben. Telefon: 17-589. 17 óra után.

Elcserélném két és fél szoba, összkomfortos, tanácsi lakásomat két különálló kisebb lakásra. „39-es dandár út" jeligére a Hunyadi úti hirdetőbe.

Egyszobás öröklakás garázzsal vagy garázs nélkül, fizetési könnyítéssel eladó. Pécs, Hunyadi út 75. sz. I. emelet 3. ajtó.

Kétszobás családi ház, gazdasági épületekkel, egy hold kerttel eladó, műút mellett. Borjád, Deák utca 36.

Eladó Balatonfenyvesen 147 négyszögöl telek. Molnár Ferencné, 8000 Székesfehérvár, Skoda J. út 1.

Szép kilátással Kis-Szkókó 10. 223 négyszögöl szőlő-gyümölcsös, kis épülettel eladó, vagy megegyezéssel gépkocsira cserélhető. Érdeklődni: 21-194-es telefonon.

Balatonfenyvesen vízparti nyaraló eladó. — „Kertes" jeligére a Hunyadi úti hirdetőbe.

220 négyszögöl szőlő eladó, Pécs, Kispostavölgyben. Érdeklődni: Pécs, Orgona utca 5. (Kertváros), vagy este 10-274-es telefonszámon.

Gyermeket váró házaspár külön bejáratú üres szoba-konyhát vagy garzont bérelne maximum tíz hónapra. „Sürgős" jeligére a Hunyadi úti hirdetőbe.

Üres szoba-konyhás albérletet keresek március 1-vel rendes, tiszta helyen két felnőtt részére. „Kertbarátok" jeligére a Hunyadi úti hirdetőbe.

Pécsire cserélem Budapest, lipótvárosi, másfél szobás, főbérleti, utcai lakásomat. „Májusi csere 123139" jeligére a Felszabadulás téri hirdetőbe.

Összkomfortos lakást bérelnék. Telefon: 10-657, 10—17 óráig.

Négyszoba, összkomfortos ház sürgősen eladó. Harkány, Kossuth u. 62.

ADÁS — VÉTEL

Haláleset miatt sürgősen eladó ötéves tehén, egy hónapos borjúval és egyéves üsző. Szentdénes (Visontai).

1000-es Wartburg, 407-es Moszkvics alkatrészenként eladó. Szigetvár, Szulimán u. 5.

Különböző korú és fajtájú előnevelt csirke kapható. Bognár László, 7975 Kétújfalu, Rákóczi u. 39. Telefon: 12. New Hampshire húshibrid, kendermagos. 500 db-on felüli rendelést házhoz szállítok.

Televizió, villanytűzhely, kézikocsi eladó. Telefon: 21-342.

Kifogástalan hegedű, tokkal eladó. Pécs, Korvin Ottó utca 4. III. 1.

Eladó sötét politurozott háromajtós szekrény, nagy vánkosok, dunyhák. Komló, Pécsi út 43. délután 4 órától.

WARTBURG 353-as alkatrészenként vagy egyben eladó. Knippel Gyula, Komló, Szabadság utca 3.

Japán (Iseki—AC—2) rotációs kapa kifogástalan állapotban eladó. „14 000 Ft" jeligére a Hunyadi úti hirdetőbe.

Használt szőlőkaró, kifogástalan minőségben (egy éves) eladó a cserkúti csárdánál. Cím: Losonc utca 19.

Karambolos Trabantot vennék. „Totálkarambolos" jeligére a Hunyadi úti hirdetőbe.

Egy darab új, kis- és nagykapu eladó. III., Lotz Károly utca 29/1. Labodáék.

Üvegportálok, üvegverandák, lépcsők, korlátok, díszrácsok, kapuk, kerítések készítését vállalom. Király János lakatosmester, Kaposvár, Damjanich utca 61.

Fatüzelésű kandallót vennék. Pécs, Kun Béla tér 7. (Bősz).

Rendeljen kerítésdrótot, minden méretben. Helyszínre szállítás díjtalan. Ungváry József, géplakatos, 7838 Vajszló, Széchenyi u. 31. Telefon: 38.

VEGYES

Esküvőre fejdísz, fátyol, kesztyű, művirág, férfiing, nyakkendő, kitűző és egyéb kellékek nagy választékban vásárolhatók. Esküvői kellékek szaküzlete. Pécs, Jókai tér 9.

Felsőfokú képesítéssel, számviteli osztályvezetői gyakorlattal állást változtatnék. Ajánlatokat a Magyar Hirdető, Debrecen „Belkereskedelem 183516" jeligére kérem.

Több éves gyakorlattal elhelyezkednék marhapásztornak. Böröcz József, Szilvás, Attila utca 18.

Figyelem. Órák szakszerű javítása, rövid határidőre. Szovjet órák 1 évi garanciával. Siklós, Malom u. 2. — nagy benzinkútnál — Bujdosó Ferenc. órás.

Szőlőt bérbe vagy felesbe vállalok. Lakható pincével. „Nyugdíjas" jeligére a Sallai utcai hirdetőbe.

Forgatás, mindennemű föld-, szőlőmunkát vállalunk. „Precíz" jeligére a Sallai utcai hirdetőbe.

HALÁLOZÁS

Mély fájdalommal tudatom, hogy szeretett férjem,

SZOMMER GUSZTÁV

volt felsőegerszegi nyugdíjas kántortanító, 84 éves korában február 8-án elhunyt. Temetése február 12-én, (ma) 13 órakor lesz a sásdi temetőben. Gyászoló felesége.

Fájdalommal tudatjuk, hogy felejthetetlen férjem, drága jó édesapám,

FAJNÁR FERENC

görcsényi lakos, tragikusan elhunyt. Temetése f. hó 15-én, fél 11 órakor lesz a pécsi központi temetőben. Gyászoló felesége és kisleánya.

Mély megrendüléssel tudatjuk, hogy kedves dolgozónk,

FAJNÁR FERENC

tragikus hirtelenséggel elhunyt. Gyárunk saját halottjának tekinti. Temetése február 15-én, fél 11 órakor lesz. EIVRT pécsi Elektronikai Gyár dolgozói.

Fájdalommal értesítjük rokonainkat, ismerőseket, hogy

FEJÉR JÁNOS

Zsolnay gyári nyugdíjas, hosszas betegség után elhunyt. Temetése kedden, fél 1 órakor lesz a pécsi köztemetőben. A gyászoló család.

Fájdalommal tudatjuk, hogy

GRAUSL MÁRIA,

a Mecsekvidéki Vendéglátó V. nyugdíjasa, 52 éves korában elhunyt. Temetése február 15-én, kedden 12 órakor lesz a központi temetőben. A gyászoló család.

Fájdalomtól megtört szívvel tudatjuk, hogy szeretett drága jó édesanyám, nagymamánk, anyósom és kedves rokonunk,

ÖZV. TÓTH JÁNOSNÉ

Török Katalin, pécsújhegyi lakos, 1977. február 9-én, 79 éves korában váratlanul elhunyt. Temetése február 15-én, kedden 1 órakor lesz a központi temetőben. A gyászoló Glück család.

Mély fájdalommal tudatjuk, hogy drága jó feleségem,

TÓTH FERENCNÉ

eü. dolgozó, 1977. január 24-én elhunyt. Búcsúztatása február 15-én, kedden fél 2 órakor lesz a központi temetőben. Gyászolja: férje, gyermekei és unokái.

Mély fájdalommal tudatjuk, hogy szeretett édesanyánk, anyósom, nagymamánk,

GONDOS ISTVÁNNÉ

Nitt Anna, 52 éves korában tragikus hirtelenséggel elhunyt. Temetése február 15-én, kedden 3 órakor lesz a központi temetőben. A gyászoló család.

Fájó szívvel tudatjuk, hogy drága halottunk,

FODOR (LÖFFLER) FERENC

hamvasztás utáni búcsúztatása február 15-én, fél 4 órakor lesz a központi temető ravatalozójából. A gyászoló család.

Mély fájdalommal tudatjuk, hogy szeretett édesanyám, anyósom, nagymamánk, sógornőnk és kedves rokonunk,

ÖZV. SZUCS ISTVÁNNÉ

volt öregmeszesi lakos, 82 éves korában csendesen elhunyt. Temetése február 14-én, hétfőn fél 1 órakor lesz a pécsi központi temetőben. A gyászoló család.

Kimondhatatlan fájdalommal tudatjuk, hogy drága jó édesanyám, anyósom, nagymamám, leányunk, testvérünk és sógornőnk,

ÖZV. HADRÉVI ALBERTNÉ

Keszler Katalin, február 3-án, tragikus hirtelenséggel elhunyt. Temetése 1977. február 14-én, 1 órakor lesz a központi temetőben. A gyászoló család.

TISZAI LÁSZLÓ

építésztechnikus, 42 éves korában váratlanul elhunyt. Hamvasztás utáni búcsúztatása február 14-én, fél 11 órakor lesz a pécsi központi temetőben. A gyászoló család.

Fájdalommal tudatjuk, hogy szeretett férjem, édesapánk, apósunk, nagyapánk, dédnagyapánk,

MIKLÓS VILMOS

MÁV nyugdíjas, 77 éves korában rövid szenvedés után elhunyt. Temetése február 16-án, szerdán 3 órakor lesz a pécsi központi temetőben. A gyászoló család.

Fájdalommal tudatjuk, hogy szeretett apa, após, nagyapa,

ID. TUKORA JÁNOS

1977. február 5-én, 90 éves korában csendesen elhunyt. Temetése február 14-én, hétfőn 12 órakor lesz a központi temetőben. A gyászoló család.

HUNGAROCELL

Hő- és hangszigetelő

A KORSZERŰ ÉPÍTKEZÉSNÉL SZINTE NÉLKULÖZHETETLEN

3x1 méteres táblákban 30 mm vastag 91.80 Ft-ért

3x1 méteres táblákban 40 mm vastag 122.40 Ft-ért

KAPHATÓ

60. SZ. MŰANYAGÁRUHÁZBAN

PÉCS, SZALAI ANDRÁS U. 16.

(nagypiacnál)

TELEFON: 15-782

60. SZ. MŰANYAGÁRUHÁZUNKBAN

PÉCS, SZALAI A. U. 16.

(nagypiacnál)

TELEFON: 15-782.

BARANYAKER

KÖZÉRDEKŰ

A „BOBITA" bábegyüttes minden vasárnap 10 órakor (Déryné utca 18.) előadást tart a Művészeti Szakszervezet Művelődési Házában. Műsoron: „Micimackó".

DR. KOTT BÉLA ideggyógyász szakfőorvos magánrendelését ismét megkezdte. Surányi Miklós út 48/a. 5—6 óráig.

A VOLÁN 12. sz. Vállalat tehergépjárművezetői és autóbuszvezetői tanfolyamot indít Pécsett, Komlón és Mohácson a vállalattal munkaviszonyt létesítő dolgozók részére. A tanfolyamok díjmentesek, a tanfolyam ideje alatt a hallgatók munkabért kapnak. A jelentkezés feltételei: büntetlen előélet, igazolt 8 általános iskolai végzettség. Az autóbuszvezetői tanfolyamon a fentieken kívül legalább 2 éves igazolt, polgári életben töltött tehergépkocsivezetői gyakorlat szükséges. Jelentkezés és részletes felvilágosítás: Volán 12. sz. Vállalat Pécs, Bolgár Néphadsereg u. 33., III. emelet 7. szoba, illetve Komlón és Mohácson az üzemegység személyzeti vezetőjénél.

SZEMÉLYGÉPKOCSI gumiköpenyek futózását nagymányoki üzemünkben szakszerűen és garanciával, rövid határidőn belül vállaljuk a következő méretekben: diagonál köpenyek 520x13, 560x13, 590x13, 600x13, 615x13, 155x13, 165x13, 645x13, 155x14, 560x15-ös szovjet, 590x15-ös magyar cordatic. Átvétel az alábbi helyeken történik: Nagymányokon a volt bányatelepen, hétköznap (szombat kivételével) 8—13 óráig. Telefon 11. Pécsett Sipeki Lajosnénál, Marx utca 35. sz. alatt, hétköznap (szombat kivételével) 9—17.30 óráig. Szilasi Pálnál, Magyarürögi út 52. sz. alatt, hétköznap (szombat kivételével) 15—19 óráig. Telefon 10-173. — Zalaegerszegen Fodor Vilmosnénál, Sallai út 13. sz. alatt, hétköznap (hétfő kivételével) 9—18 óráig, szombaton 9—14 óráig. Telefon 13-570. Várjuk a közületek és magánszemélyek megrendelését! Bonyhádi Ruházati Szövetkezet.

AZ ORSZÁGOS Rendező Iroda február 14-én fél 6 és fél 9 órakor előadást tart a Nemzeti Színházban. Fellép az Apostol együttes, Bódy Magdi, Keresztes Tibor. Jegyek válthatók a Filharmóniánál (Színház tér 2. sz.).

A MAGYAR AUTÓKLUB pécsi autósiskolája február végén személygépkocsivezetői tanfolyamot indít. Jelentkezés személyesen: Pécs, Citrom u. 3.

MIT HOL VÁSÁROLJUNK

A MARADÉK méterárubolt (Pécs, Szalai András út 2.) egész évben 20—50 százalékos engedménnyel árusít méterárut, lakástextilt.

KIVÉTELES ALKALOM! Férfi gyapjúszövetek 452,— Ft helyett 226,— Ft-ért, női import gyapjú télikabátszövet 300,— Ft helyett 150,— Ft-ért, cord férfi szövetek 323,— Ft-ért és jersey anyagok 100,— Ft-tól kaphatók a Pécsi ÁFÉSZ Hal téri Ruházati szaküzletében.

A TUZÉP barkácsbolt ajánlata: barkács szerszámok, kilós műbőrök és textíliák, triplex szerszámok, lakásfelszerelési cikkek. Keresse fel barkácsboltunkat. Pécs, Citrom u. 6/b. Telefon: 10-558.

ÁRENGEDMÉNY SZEZON ELŐTT! Kunde típusú metszőolló 30 százalékos engedménnyel, D—2 típusú permetező 20 százalékos engedménnyel, (minden kannához egy ajándékcsomagot adunk). Kézi fűnyíró 50 százalékos árengedménnyel vásárolható a mezőgazdasági szaküzletben Pécs, Béri Balog út 1. sz. (Felsőmalom úti piac.)



Olvasóink kérdezhetnek

Kovács Imre, a Pécsi MSC mestere válaszol

Vasárnap délelőtt Kovács Imre, a PMSC mestere lesz szerkesztőségünk vendége, akinek olvasóink kérdéseket tehetnek fel 10—12 óra között a 10-046 telefonszámon. A kérdéseket és Kovács Imre válaszait a Hétfői Dunántúli Napló február 14-én megjelenő számában közöljük. Várjuk olvasóink kérdéseit.

Fegyelmit kapott több bolgár súlyemelő

A Bolgár Súlyemelő Szövetség megvizsgálta egyes súlyemelők tevékenységét. Megállapította, hogy többen megsértették az edzésfegyelmet és a szocialista sporterkölccsel összeegyeztethetetlen cselekedetekre ragadtatták magukat.

Megvonták a versenyzési jogot Stefan Petrov-tól, a sport mesterétől, amíg ügye nem tisztázódik. Szigorú megrovásban és utolsó figyelmeztetésben részesítették Hriszto Placskovot, az ólomsúlyú összetett és szakítás világcsúcs birtokosát, valamint Sztefan Dimitrov ifjúsági világ- és Európa-bajnokot. Elmarasztalták Krsztju Szemerdzsievet, a sport érdemes mesterét.

A hétvége sportműsora

SZOMBAT, FEBRUÁR 12.

Labdarúgás. XX. Dunántúli Napló Kupa mérkőzések: PMSC—NK Eszék, Kaposvár, 12.45, Kaposvári Rákóczi—Kurpati Lvov, Kaposvár, 14.30. HDNK mérkőzés: Szigetvár—Barcs, Szigetvár, 14.00. Steinmetz Kupa mérkőzés: Pellérd—BTC, Kovácstelep, Kinizsi pálya, 14.00. Felszabadulási Kupa mérkőzések: Véménd—Dunaújváros, Véménd, 14.00. Mohács—Schönhercz SE, Mohács, 14.00, Sellye—Rákóczi, Sellye, 14.00. Ajka—Komlói Bányász, Ajka, 14.00.

Kosárlabda. NB I. mérkőzés: MAFC—PVSK, férfi csapatok, Budapest, 16.15.

Teke. NB II. mérkőzés: Vízművek—PMSC, férfi csapatok, Budapest, 14.00.

Vívás. Országos junior férfi tőrbajnokság pécsi versenyzők részvételével, Budapest, 8.00.

Kézilabda. Dunántúli Napló Kupa mérkőzések: Városi sportcsarnok: 14.00: Sportiskola—Gépipari III. férfi, 14.42: Szekszárd—PMSC I. női, 15.24: Kesztyűgyár—Universitas PEAC I. férfi, 16.06: Komló—Siklós I. férfi, 16.58: Universitas PEAC—Szekszárd I. nők, 17.40: István-akna—Siklós III. férfi, 18.22: Siklós—Mezőgép II. nők.

VASÁRNAP, FEBRUÁR 13.

Labdarúgás. XX. Dunántúli Napló Kupa mérkőzés: Kaposvári Rákóczi—NK Eszék, Tüzér utca, 12.45, PMSC—Karpati Lvov, Tüzér utca, 14.30. HDNK mérkőzések: Kaposvári Rákóczi—Nagykanizsa, Kaposvár, 14.00, PVSK—Sellye, PVSK-pálya, 10.00, Véménd—Mázaszászvári Bányász, Véménd, 14.00. Steinmetz Kupa mérkőzések: Pécsvárad—PMSC ifi, Zsolnay-pálya, 9.00, Zsolnay—Kesztyűgyár, Zsolnay-pálya 11.00, Vasasi Bányász—Nagykozár, Ifjúsági stadion, 9.00, István-akna—Universitas PEAC, Ifjúsági stadion, 11.00, Steinmetz SE—Postás, Kovács-telep, Kinizsi pálya, 9.00, Beremend—Pogány, Gázmű-pálya, 9.00, PMSC II—Gázmű, Gázmű-pálya, 11.00, Bóly—Komló II., Gázmű-pálya 13.00.

Kézilabda. MNK mérkőzés: PMSC—Nagykanizsa, férfi csapatok, Városi sportcsarnok, 10.00. Dunántúli Napló Kupa mérkőzések: Városi sportcsarnok: 13.00: Újpetre—PMSC II. férfi, 13.42: Gázmű—Sellye II. nők, 14.14: Nagyharsány—Mecseknádasd II. férfi, 14.56: Universitas PEAC—Sportiskola II. nők, 15.28: Universitas PEAC—Komló I. férfi, 16.20: Kesztyűgyár—Zsolnay I. nők, 17.02: István-akna—PMSC I. férfi, 17.54: Universitas PEAC—BTC I. nők, 18.36: Universitas PEAC—Szentlőrinc II. férfi, 19.18: BTC—Sportiskola II. nők, 19.50: Kesztyűgyár—PMSC III. férfi.

Sakk. OB I. mérkőzés: Debreceni Spartacus—PMSC, Debrecen, 9.00.

Kosárlabda: NB I. mérkőzés: BEAC—PVSK, női csapatok, Budapest, 10.30.

Atlétika. PMSC fedettpályás versenye, Tüzér utca, 15.00.

Vívás. Országos junior férfi tőrcsapat bajnokság pécsi versenyzők részvételével, Budapest, 8.00.

HÉTFŐ, FEBRUÁR 14.

Kosárlabda. NB I. mérkőzés: PVSK—Nagykanizsa, női csapatok, PVSK-pálya, 13.00.

*

A PVSK ma este 19.00 órai kezdettel rendezi meg az Olimpia étterem összes helyiségeiben a vasutasok sportbálját.

XX. Dunántúli Napló Kupa



Tegnap délután megérkeztek az eszéki labdarúgók Pécsre

Szombaton Kaposváron lesznek mérkőzések

Vasárnap Pécsett, a Tüzér utcai pályán játszanak

A torna résztvevői: Karpati Lvov, NK Osijek, K. Rákóczi, Pécsi MSC

XX. alkalommal rendezik a labdarúgó Dunántúli Napló Kupa mérkőzéseket. Mind több alkalommal, ebben az évben is, a torna nemzetközi lesz, a Kaposvári Rákóczi és a PMSC csapatai mellett a Kárpáti Lvov és az NK Osijek együttesei vesznek részt a találkozón. A két fordulóban sorra kerülő torna első napi mérkőzéseit ma, szombaton Kaposváron játsszák, ahol először a PMSC—Eszék, majd a Rákóczi—Lvov összecsapásokat nézhetik végig az érdeklődők.

Vasárnap Pécsett lesznek mérkőzések. A Tüzér utcai pályán a Rákóczi—Eszék találkozóval kezdődik a műsor háromnegyed egykor, majd fél háromkor a PMSC és a Karpáti Lvov csapatai mutatkoznak be a szurkolóknak.

Egy-két szó a kupa szabályairól: A DNK mérkőzésein öt játékos végig cserélhető és a mérkőzés eredményétől függetlenül 5—5 tizenegyes rúgásra kerül sor. Az értékesített büntetőket akkor vesszük figyelembe, ha a csapatok között pontegyenlőség alakulna ki és a gólkülönbség sem döntené el a sorrendet. A győztes elnyeri a Dunántúli Napló Kupát, melyet ezúttal is a Zsolnay Porcelángyár készített. A gólkirály a Somogyi Néplap, a legjobb kapus a megyei TSH, a legtechnikásabb játékos a PMSC, a legsportszerűbb játékos pedig a Glas Slavonije szerkesztősége tiszteletdíját kapja.

●

A PMSC labdarúgói egy héttel az NB II. tavaszi rajtja előtt a Dunántúli Napló Kupa mérkőzéseken tartják főpróbájukat. Az elmúlt héten a pécsiek Jugoszláviában jártak, ahol három mérkőzést játszottak. A csapat vezetői elégedettek voltak a játékosok teljesítményével. A tavaszi idény mérkőzéseire Kovács Imre elsősorban az ősszel jól bevált játékosokra számít, és ezek jutnak szóhoz most a hét végén a Dunántúli Napló Kupa mérkőzésein is.

A Karpati Lvov labdarúgói eddig két mérkőzést játszottak hazánkban. Szigetvár után a héten Szegeden léptek pályára, ahol bár vereséget szenvedtek, de igen jó benyomást keltettek. Különösen a két szélsőjük és a két hátvédjük jól képzett labdarúgó. „A szegediek a felkészülés terén lényegesen előbbre vannak, mint a lvoviak — mondotta Stier József, a PMSC titkára, aki elkísérte a szovjet csapatot Szegedre — és ez megmutatkozott az eredményen is. Kaposváron és Pécsett is jó mérkőzésre van kilátás."

●

Kaposváron nagy érdeklődéssel várják a XX. Dunántúli Napló Kupa nemzetközi labdarúgó torna nyitányát. A K. Rákóczi felkészülésének fontos állomása lesz a szombati kaposvári, illetve a vasárnapi pécsi mérkőzés, amikor a kaposvári zöldfehérek jó képességű ellenfelekkel szemben győződhetnek meg arról, hol tart csapatuk a felkészülésben. Mind a Rákóczi, mind a kaposvári szurkolótábor fájlalja, hogy a nemrég még vastag hótakaró által borított Rákóczi stadionban nem lehet megtartani a kettős találkozót. Segítségül sietett a Vasas, amely a szovjet és jugoszláv vendégek, no és természetesen a PMSC és a Rákóczi számára felajánlotta a Vasas jó talajú füves pályáját. Itt kerül tehát sor a Dunántúli Napló Kupa kaposvári nyitányára, amelyen Mathesz Imre, a Rákóczi edzője a kapus posztot kivéve azt a csapatát szerepelteti, amelylyel rajtolni is akar. Szombaton Kaposváron Horváth véd.

●

19 játékossal pénteken délután érkeztek meg Pécsre Eszék labdarúgói. Pécs testvérvárosa csapata a jugoszláv NB II-ben a harmadik helyen áll, az eszékiek évek óta küzdenek az NB I-be jutásért, de hajszállal lemaradtak. A csapatban három olimpiai kerettag játszik. Eszéken kedvelik és szeretik a labdarúgást és az idősebb szurkolók még jól emlékeznek arra az időre, amikor 1956-ban az NB I-ben játszott Eszék csapata. A labdarúgó Dunántúli Napló Kupa mérkőzéseken az eszékiek nem először vesznek részt erőteljes, lendületes játékukkal, nem egy alkalommal zavarták meg pécsi ellenfeleiket. Jugoszláviában március elején kezdődik csak a bajnokság, de a felkészülést már január 6-án megkezdték. A szombaton Kaposváron sorrakerülő találkozójuk lesz a hatodik idei előkészületi mérkőzésük.

DN SPORT

Az ország legjobbjai

A Pécsi Sportiskola atlétái

- A lányok voltak az eredményesebbek
- Kilenc arany-jelvényes versenyző

A Magyar Atlétikai Szövetség minden évben értékeli a sportiskolai utánpótlás atlétikai szakosztályokat. Az értékelésnél a rangsor összeállítása négy szempont alapján történik. Figyelembe veszik az ellenőrző versenyeken elért eredményeket, az országos serdülő B korcsoportos összetett bajnokságokon valamint az összes országos serdülő A korcsoportos bajnokságokon elért helyezéseket és végül a minősítéseket.

A Pécsi Sportiskola atlétikai szakosztálya megvédte az 1975-ben kivívott elsőséget. 1976-ban a pécsiek 344 pontot szereztek, míg a második helyezett Diósgyőrnek 332, a harmadik Szolnoknak pedig 308 a pontjai száma. A sorrend érdekessége, hogy a főváros legjobbja, a Bp. Honvéd az ötödik helyen végzett. A MASZ összesen 59 sportiskolai szakosztályt értékelt.

Az „A" korcsoportosok (15—16 évesek) mezőnyében a pécsiek közül a lányok szerepeltek a legjobban, a pontversenyben az élen végeztek. A legjobb teljesítményt az ötpróbázó és gátfutó László Zita, valamint a középtávfutó Mezei Mária nyújtotta. A fiúknál figyelemre méltó Szikszai Zsolt 200 cm-es magasugró, valamint Kántor György 692 cm-es távolugró eredménye. A középtávfutók közül Támadás Sándor és Solymár Ede szerepelt a legjobban.

A „B" korcsoportban (13—14 évesek) az összetett versenyek vannak előtérben, itt a sokoldalúság a lényeges, hisz ebben a korcsoportban dől el, hogy később ki milyen számot válasszon. Az ellenőrző versenyeken 50 ezer pont felett teljesítettek, mely nem hivatalos országos csúcsnak számít. A korcsoport legeredményesebb versenyzői: Tamás Andrea, Kesztyűs Ágnes, Halena Angéla, Bali Timea, László Zsuzsa, Gálosi Erika és Schröder Tibor.

— Mindkét korcsoport legjobbjai valóban tehetséges sportolók és vállalják is a kemény munkát — mondotta Gáspár Gábor a „B" korcsoport szakágvezetője. — Nem szabad figyelmen kívül hagyni, hogy ezek a versenyzők feláldozzák a nyarukat az eredményekért. 1974-ben 16 olimpiai pontunk volt, egy évvel később pedig 50,5-et gyűjtöttünk össze. Bár 1976-ban megvédtük országos elsőségünket a sportiskolák versenyében, az olimpiai pontokkal kissé lemaradtunk, csupán 31-re tellett erőnkből. Ez azzal magyarázható, hogy a legtöbb pontot szerezhető korosztályban, az 1960-asban kevés volt az eredményes versenyző. Az idén előrelépést várunk, mert az 1961-esek már az elmúlt esztendőben is bizonyítottak.

— A szakosztálynak 200 versenyzője közül 86 minősített — folytatta Motil Emil, a Sportiskola módszertani vezetője. — A minősítettek közül 9 arany-, 30 ezüst- és 47 bronzjelvényes van. Az „A" korcsoport szakvezetője Herlicska Károly, a „B" korcsoporté pedig Gáspár Gábor. Az elmúlt évben az „A" korcsoportosoknál a vágtázókkal Babits Lajos, a középtávfutókkal Jakabos Péter, az ugrókkal Herlicska Károly, a dobókkal pedig a PMSC edzői foglalkoztak. A „B" korcsoportban Köves Mária és Honti Róbert segít a szakágvezetőnek. Az ősszel eltávozott Jakabos Péter helyett Villányi Nándor kapcsolódott be a futók edzésének irányításába. Van három előkészítő csoportunk is. Változatlanul szükség lenne még két főfoglalkozású szakemberre, de egyelőre nem sikerült megtalálni személyüket. **L. L.**

RÁDIÓ

KOSSUTH RÁDIÓ

8.27: Bárdos Lajos—Pákolitz István: Énekeljetek! 8.35: Lányok, asszonyok. 9.00: Istenek, megváltók, próféták. 10.05: Csajkovszkij: IV. szimfónia. 10.50: Holnap közvetítjük . . . 11.15: A Rádiószínház bemutatója. 12.20: Zenei anyanyelvünk. 12.30: Magyarán szólva . . . 12.45: Melódiakoktél. Közben: 13.30: Rendeltetés szerint. 13.40: A Melódiakoktél folytatása. 14.05: Népdalkórusok. 14.25: Van-e elegendő jólképzett szakmunkás Nógrádban? 14.55: Új Zenei Újság. 15.30: A Bergendy együttes felvételeiből. 16.00: 168 óra. 17.30: Zenekari muzsika. 18.45: Az ígéret. F. Dürrenmatt regénye. 19.43: Örökzöld dallamok. 20.40: Retina Resnik énekel. 21.05: Nóták. 22.20: A beat kedvelőinek. 23.05: Századunk kamarazenéjéből. 0.10: Melódiakoktél.

PETŐFI RÁDIÓ

8.05: Olasz dalok. 8.20: Tíz perc külpolitika (ism.). 8.33: Népzenei magazin. 9.13: Válaszolunk hallgatóinknak. 9.33: Rose Marie. Részletek Friml operettjéből. 10.00: Szombat délelőtt. 12.00: Az élő népdal. 12.10: Bemutatjuk új fúvószene felvételeinket. 12.33: Barlay Zsuzsa és Bende Zsolt énekel. 13.05: Gyógyszeripar — 1977. 13.33: Isabel Parra énekel. 14.00: Napraforgó. 14.50: Éneklő Ifjúság. 15.00: Tréfás népdalok. 15.25: Orvosi tanácsok. 15.33: Versek világa. 15.50: Ben Franklin Párizsban. Részletek Sandrich zenés játékából. 16.33: Otórai tea. 17.30: Közkívánatra! 19.40: Magyar operaénekesek. 20.38: Közvetítés a veszprémi Petőfi Színházból. 22.36: Haydn: C-dúr gordonkaverseny. 23.05: Slágermúzeum.

HARMADIK MŰSOR

8.08: Zenekari muzsika. 10.05: Slágerlista. 10.40: Zenei panoráma. 10.58: Délelőtti hangverseny. 12.20: Dokumentumműsorok és dokumentumjátékok szemléje. 13.04: Hanglemezgyűjtőknek. 14.05: Magyar zeneszerzők. 14.26: Romantikus operakórból. 15.20: Kormos István versei. 15.25: Kapcsoljuk a 6-os stúdiót! Barokk muzsika. Kb. 16.03: Budapest balladája. Kb. 16.20: A hangversenyközvetítés folytatása. 17.15: Remekírók — remekművek. 18.03: A zene nem ismer határokat. 18.48: Kamarazene. 20.38: Beethoven-művek. 22.07: Olasz operatörténeti érdekességek.

PÉCSI RÁDIÓ

17.00: Műsorismertetés, hírek. 17.05: Kedvelt lemezeit bemutatja dr. Szalai István. II. 17.20: Hangár. Hoffmann Antal beat-műsora. 18.00: Hírek, tudósítások. 18.10: Régi lemezek között . . . 18.30: Szerbhorvát nyelvű műsor. Hírek. — Hallgatóink kérésére. Zene. — Baranyán át. Aktuális összeállítás. — Farsang 1977. Zenés műsor. 19.15: Német nyelvű műsor. A hét eseményeiből. — Neue Zeitung előzetes. — A jövő hét műsoraiból. — Szombat esti muzsika. 20.00: Műsorzárás.

A RÁDIÓ ÉS TELEVÍZIÓ MŰSORÁBÓL

MAGYAR TV

7.59: Tévétorna (ism.). 8.05: Iskolatévé. Filmesztétika (ism.). 8.30: Mindenki közlekedik. Közlekedési műsor (ism.). 8.50: Tíz kicsi indián. Magyarul beszélő angol film (ism.). 10.15: Arany Orfeusz 75. Gálaest. 14.27: Café Hungarica. Nagy Lajos: A berlini lány (sz.). Tévéfilm. 15.05: Jövőbe látók klubja. 15.45: Hírek. 15.50: Melyiket az ötezerből? Pályaválasztási műsor gyerekeknek. — Villanyszerelők. 16.05: Unokáink is látni fogják — de hogy látja Ön? 16.55: Budapesti tavasz. Magyar film (ism.). (14. év. f.). 18.20: Budapesti napló 1945. (sz.). Animációs dokumentumfilm. 18.35: Reklámműsor. 18.45: Egymillió fontos hangjegy (sz.). A televízió könnyűzenei sorozata. 19.05: Stop! (sz.) Közlekedj okosan! — 6. rész. (ism.). 19.10: Cicavizió. 19.20: Tévétorna (sz.). 19.30: Tv-Híradó. 20.00: Robog az úthenger. 2. Balatoni betyárok. 20.40: Cicababák. Magyarul beszélő olasz film. (18 é. f.). 22.30: Tv-Híradó 3. 22.40: Dzsessz sztárok a New York-i Filharmónia nagytermében. Angol film.

MÁSODIK MŰSOR

20.00: Bellini: Norma (sz.). Opera két felvonásban. A Milanoi Scala 1977. január 18-i bemutatójának felvétele. Közben: kb. 21.30: Tv-Híradó 2.

JUGOSZLÁV TV

15.00: Ökölvívás: Belgrád győztese — közvetítés. 17.45: Isten hozta (Samobor) — adás gyermekeknek. 20.00: A ravasz Pejo — humoros adás. 20.30: Modern idők — amerikai film. 22.20: A Karnevál Fest 77 fesztivál felvételről.

MÁSODIK MŰSOR

18.00: Hölgyválasz: Vasilija Radojcic. 18.45: Külföldi dokumentumműsor. 20.00: Tv-tárca. 20.30: Rigoletto — opera. 21.30: Huszonnégy óra. 21.35: Sportszombat. 21.50: Dante élete filmsorozat. 22.40: Filmfesztiváli krónika.

Dunántúli Napló

Az MSZMP Baranya megyei Bizottságának lapja
Főszerkesztő: Mitzki Ervin
Főszerkesztő-helyettesek: Báling József és Hallama Erzsébet
Szerkesztőségi ügyelet 8—20 óráig 10-053, 20 óra után 15-726
Kiadja a Baranya megyei Lapkiadó Vállalat
Felelős kiadó: Braun Károly
Szerkesztőség és kiadóhivatal: 7601 Pécs, Hunyadi út 11. sz. Telefon: 15-000, 15-762, 15-852, 15-245, 15-264
Szerkesztőség telex: 12-421
Kiadó telex: 12-320

Készült ofszet rotációs eljárással Saphir 96-os gépen Pécsi Szikra Nyomda 7630 Pécs, Engel János u. 8.
Tel: 13-177, 13-696. Telex: 12-211
Felelős vezető: Melles Rezső

Terjeszti a Magyar Posta Előfizethető a helyi postahivataloknál és a kézbesítőknél.
Előfizetési díj egy hónapra 21 Ft
Indexszám: 25 054
ISSN 0133—2007

Világ proletárjai, egyesüljetek!

Dunántúli napló

XXXIV. évfolyam, 43. szám
1977. február 13., vasárnap
Ara: 1,20 Ft

Az MSZMP Baranya megyei Bizottságának lapja

KISZ-taggyűlések

Egy fiatal munkáslány jut eszembe, aki a munka után mindig hazasietett, ellátni a nagybeteg, magatehetetlen édesanyját és elvégezni a házimunkát. Emiatt a közös rendezvényeken nem tudott részt venni és egyéni vállalását sem tudta teljesíteni az elmúlt évben. Vajon az alapszervezet és a vezetőség figyelembe veszi-e a családi lekötöttségét és megkapja-e az új tagsági igazolványt? Bizton remélem, hogy igen, hogy a közösség is jelesre vizsgázik emberségből.

A KISZ KB 1976. november 9-i határozatának megfelelően 1977. február és május 15. között tartják meg az értékelő és vezetőségválasztó első, valamint a mozgalmi évet indító (tervező) márciusi taggyűléseket, illetve a munkahelyi, tanintézeti és a fegyveres testületekben működő KISZ-szervezetek küldöttgyűléseit is. Megyénkben 32 000 KISZ-tag és 1250 alapszervezet elmúlt évi munkáját értékelik és a közel 200 közbeeső bizottság küldötteit is megválasztják a közeljövőben, hogy mérlegre tegyék: mit vállaltak és mit teljesítettek.

Az első taggyűlések előtt a vezetőség tagjai egyenként beszélgetnek a KISZ-tagokkal, mérlegelik az eltelt mozgalmi évben vállalt és elvégzett munkájukat, de az esetleges elmaradás okait is. A kiszesek értékelik önmagukat, de a vezetőség tevékenységét is. A tervezett és teljesített feladatok alapján áll össze az alapszervezet akcióprogramjáról a kép: milyen volt a közös munkájuk? A beszámoló taggyűléseken személyenként is értékelik a tagság és a vezetőség munkáját és megválasztják az új vezetőséget. Eldől tehát, hogy ki kap továbbra is lehetőséget, hogy személy szerint kik alkotják és vezetik majd az alapszervezetet. A küldötteket is itt választják, akik a közbeeső bizottságok és a vezetőségek értékelő és vezetőségválasztó tevékenységében képviselik majd szűkebb közösségüket.

A második taggyűlés előtt az újonnan választott vezetőség tagjai ismét megkérdezik a KISZ-tagokat, ki, milyen feladatokat vállal — munka, tanulás, sport és önképzés stb. terén —, hogy egyénileg is több lehessen és ezzel a közösség is előbbre lépjen. A vezetőség az egyéni vállalásokból, KISZ KB 1977/78-as és az ezeket kiegészítő megyei, városi, járási és területi akcióprogramokból ötvözve alakítja ki a helyi sajátosságokat is figyelembe vevő feladattervét. Ezt a tervező taggyűléseken ismertetik és vitatják meg. Ha végső formát ölt az akcióprogram, akkor az egyéni feladatvállalások már közösségi megbízatásokká válnak. Az új tagsági igazolványokat is itt adják át.

Az új, 1977/78-as mozgalmi évben az MSZMP XI. és a KISZ IX. kongresszusa célkitűzéseinek és határozatainak következetes végrehajtásán munkálkodnak a KISZ-tagok és alapszervezetek. Az egyéni, testre szabott feladatok következetes végrehajtása próbára teszi, de közelebb is viszi őket a társadalom közös céljainak megvalósításához.

— M. L. —

A Központi Statisztikai Hivatal jelentése az 1976. évi terv teljesítéséről, a népgazdaság fejlődéséről

I. A fő előirányzatok teljesítése

1976-ban a népgazdaság fejlődése, bár a gazdasági növekedés üteme nem érte el a tervezettet, alapvetően a kijelölt irányban haladt. Megkezdődött a népgazdasági egyensúly javításának, a termelés hatékonysága erőteljesebb növelésének folyamata. Tőkés külkereskedelmi mérlegünk hiánya az előző évihez képest számottevően csökkent, a belföldi felhasználás a nemzeti jövedelemnél kisebb ütemben nőtt. Az állami költségvetés hiánya a tervezettet is meghaladó mértékben csökkent. A népgazdaság állóeszközállománya bővült, műszaki színvonala korszerűsödött. A termelők jobban alkalmazkodtak az értékesítési lehetőségekhez, javult a termelés szerkezete. A termelés növekedése teljes egészében a munkatermelékenység emelkedéséből származott.

A gazdasági növekedés ütemét több tényező kedvezőtlenül befolyásolta. A szélsőséges időjárás miatt a mezőgazdaság termelése elmaradt az előző évitől, ami fékezte az élelmiszeripari és azon keresztül az egész ipari termelés emelkedését is. A termelés növekedését több ipari ágazatban befolyásolta a belső kereslet mérséklődése és a kínálat nem mindenben megfelelő összetétele is. A fejlődést, a gazdaság növekedését továbbra is nehezítette a világgazdaságban korábban kibontakozott kedvezőtlen folyamatok hatása.

A népgazdaság 1976. évi fejlődésének főbb mutatószámai

	1976. év az 1975. év százalékában
Nemzeti jövedelem	103
Belföldi felhasználás	101
Ipari termelés	104,1
Építőipari termelés	104,5—105,0
Mezőgazdasági termékek termelése	97
A munkások és alkalmazottak egy keresőre jutó	
Nominális átlagkeresete	105,5
Reálbére	100,5
Egy lakosra jutó reáljövedelem	101
A lakosság összes fogyasztása	101,5—102
Kiskereskedelmi áruforgalom összehasonlítható árakon	101,4
Fogyasztói árindex	105
	1976. évi teljesítés
A szocialista szektor beruházásai (folyó áron), milliárd Ft	150
Lakásépítés, 1000 db	93,9

1976-ban a nemzeti jövedelem kb. 3 százalékkal nőtt, mérsékeltebben az előző éveknél és a terv előirányzatánál. Az év folyamán megtermelt nemzeti jövedelem összege folyó áron mintegy 440 milliárd forint volt. Fogyasztásra és felhalmozásra ennél többet használtak fel, amit a behozatali többlet fedezett. A lakosság összes fogyasztása 1,5—2 százalékkal nőtt, mérsékeltebben, mint az előző években és mint ahogy a terv előírta. Beruházásokra a tervnek megfelelő összeget fordítottak. Az összes felhalmozás, az állóeszközök és a készletek változása együttvéve, csaknem azonos volt az előző évivel. A belföldi felhasználásnak 75 százaléka jutott fogyasztásra, 25 százaléka felhalmozásra.

II. Ipar — építőipar

A szocialista ipar bruttó termelése 4,1 százalékkal nőtt. A terv előírásának megfelelően az export célú termelés nagyobb ütemben emelkedett, mint a belföldi felhasználásra szánt termelés.

Élelmiszeripar nélkül számítva a termelés növekedése 4,9 százalék volt. Legnagyobb mértékben a vegyipar és a villamosenergiaipar termelése nőtt, 11,1, illetve 7,8 százalékkal. A gépipar több mint 4 százalékkal növelte termelését. Egyes gépipari ágazatok termelése: a híradás- és vákuumtechnikai iparé, a műszeriparé, a villamosgép- és készülékiparé jelentősen, 7—10 százalékkal meghaladta az egy évvel azelőttit. A gépek és gépi berendezések, valamint a közlekedési eszközök gyártása mérsékeltebben emelkedett. A bányászat 1,4 százalékkal, a kohászat 3 százalékkal, az építőanyagipar 3,2 százalékkal, a könnyűipar 2,6 százalékkal termelt többet, mint 1975-ben. A könnyűiparon belül a bútoripar, a papíripar, a gyapjúipar, a rövidáruipar és a kötszövőipar termelése emelkedett az átlagosnál nagyobb mértékben. Az élelmiszeripari termelés 0,9 százalékkal volt több az 1975. évinél. A fontosabb élelmiszeripari ágazatok közül a baromfifeldolgozó ipar és a tejipar termelése számottevően nőtt, a húsiparé és a konzerviparé csökkent.

A kohászat, a gépipar, az építőanyagipar és a könnyűipar termékei iránt a belföldi kereslet mérsékeltebben nőtt, mint a korábbi években. Egyes ágazatokban az exportnövekedés elmaradt az előirányzattól. Az élelmiszeriparban a termelés nagyobb mértékű növelését alapvetően a nyersanyaghiány, az építőanyagiparban és a könnyűiparban főleg munkaerőhiány gátolta.

Az ipari termelés szerkezete korszerűsödött, jelentős részben a központi fejlesztési programokkal összefüggő létesítmények üzembehelyezése révén. Nőtt a közúti járművek és részegységeik termelése. Egyidejű-

(Folytatás a 3. oldalon)



Betonjárdát épít a Pécsi Köztisztasági és Útkarbantartó Vállalat a patacsi úton, a pellérdi elágazásig

Zárszámadás Újpetrén

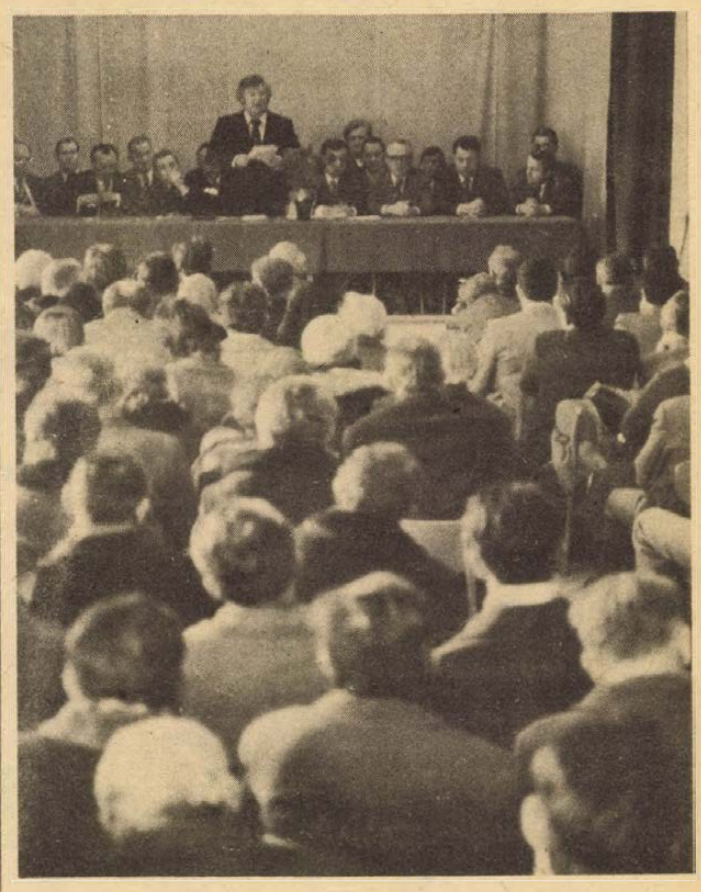

Brun József, az újpetrei tsz elnöke a vezetőség beszámolóját ismerteti.

Csak szervezett, fegyelmezett munkával lehet eredményt elérni!

- **Idén pótolni kell az elmaradást**
- **Több ipari növény, sertés és tej**

Pénteken Vókányban, Kozármislenyben és Egerágon megtartott részközgyűlések után tegnap Újpetrén került sor a Petőfi mezőgazdasági termelőszövetkezet vezetőségének beszámolójára az 1976. évi gazdálkodásról és az 1977-es tervfeladatokról. Az ellenőrző bizottság, a döntőbizottság és a nőbizottság vezetőinek felszólalásai után *Brun József*, a tsz elnöke tájékoztatta a nagy számban megjelenteket a végzett munkáról és a soronlévő feladatokról.

Hangsúlyozta, az elért eredmények igazolják, pontos technológiával, korszerű gépesítéssel, gondos, hozzáértő munkával és a megfelelő fajták termesztésével akkor is érhető el jó eredmény, ha az időjárás kevésbé kedvező az adott növények termesztéséhez. Azonban azt is tudomásul kell venni, hogy a leggondosabb munkával sem lehet a mezőgazdaság termelését függetleníteni az időjárástól. Sajnos, ez az elmúlt évben nem kedvezett a növénytermesztésnek, azzal a következménnyel járt, hogy a tsz-nek nem sikerült minden területen tervét teljesíteni. Míg a búzából a tervezett hektáronkénti 42,5 mázsás átlag helyett 43,9 mázsát értek el, addig a kukoricánál 58 mázsa helyett csak 45,7 volt a hektáronkénti átlag. Egyrészt ez, valamint a költségek és ráfordítások növekedése, nagyban hozzájárult ahhoz, hogy a tsz a tervezettnél kevesebb eredményt ért el. A beszámoló részletesen elemezte az egyes ágazatok tevékenységét, kiemelt figyelmet fordítva az állattenyésztésre, melynek terve az elmúlt évben feszített volt. Megfelelő mennyiségű és minőségű takarmány állt a tsz rendelkezésére. A tervezettnél több lett a tejértékesítés, 2,3 millió liter. Szépen fejlődtek a háztáji gazdaságok, melyek munkáját a tsz rendszeresen segítette takarmánnyal, az értékesítés megszervezésével. A dolgozók részére 32,5 millió forint munkadíjat és bért fizettek ki, az egy 10 órás munkanapra jutó részesedés 139,10 forint, az egy tagra jutó évi átlagos jövedelem 35 200 forint volt, ami 2930 forintos átlagos havi jövedelemnek felel meg.

Az 1977-es tervről szólva elmondotta, hogy az nagyobb követelmények elé állítja a tsz dolgozóit, mert pótolni kell a múlt évi elmaradást is. A növénytermelésben növelik az ipari növények vetésterületét, a búzából a hektáronkénti 45, a kukoricából 55 mázsás átlag elérését tervezik. Növelni akarják a takarmánytermő területek hozamát is. Az állattenyésztésben a tejtermelés, a sertéstenyésztésben a hízókibocsátás emelését tervezik.

Részt vett a közgyűlésen és a vitában felszólalt *dr. Nagy József*, az MSZMP KB tagja, a Baranya megyei Pártbizottság első titkára is. Hangsúlyozta, hogy a megyei és járási szervek nagy figyelmet fordítanak a Petőfi Tsz munkájára, hiszen a megye egyik legnagyobb közös gazdasága. Elismerően szólt a vezetés törekvéseiről, a termelés kiváló megszervezésében, az újítások bevezetésében, a tsz-tagokkal való törődésben, melynek olyan kimagasló eredményei vannak, mint az itt folyó közművelődési tevékenység, az ifjúság igényeinek sokoldalú kielégítése. Megállapította, hogy a kedvezőtlen időjárás ellenére szép eredményeket értek el a tsz-ben, és ez a tagok szorgalmas munkájának is köszönhető. A megye tapasztalatai azt bizonyítják, hogy ahol jól szervezték meg a munkát, ahol biztosították a fegyelmet, ott a nehézségek ellenére is jó eredményeket tudtak elérni. Ez arra hívja fel a figyelmet, hogy erre lesz szükség a jövőben is, amikor még nagyobb feladatokat kell elvégezni. Ma már mindenki elismeri, hogy ilyen körülmények biztosítása a feltétele annak, hogy minden mezőgazdasági üzem maradéktalanul eleget tegyen azoknak a követelményeknek, melyeket az 1977-es terv országosan és a megyében is meghatároz. Ehhez a munkához kívánt sok sikert a szövetkezet minden dolgozójának.

M. E.

Szolidaritás a chilei néppel

Röpgyűlés Kossuth-bányán

A Szakszervezeti Világszövetség a chilei dolgozók és a chilei nép iránti nemzetközi szolidaritás napjává nyilvánította február 12-ét.

Tegnap reggel zsúfolásig megtelt a reggeli műszakba induló bányászokkal Komlón, a Kossuth-bánya felolvasója. A bányászok szolidaritásukról biztosították a gyűlésen résztvevő Chilei Kommunista Ifjúsági Szövetség magyarországi szervezetének képviselőit és rajtuk keresztül az egész chilei népet. Juhász István, a Kossuth-bánya pártbizottságának titkára tartott rövid beszédet, melyre Patricio Modera válaszolt. Kiemelte, különösen azért örülnek, hogy bányászok között lehetnek, mert a Chilei Kommunista Párt is bányászkörzetben alakult meg 1922-ben.

A háromtagú chilei delegáció a szolidaritási gyűlés után felkereste Komlón, a dávidföldi Allende Általános Iskolát.

Kiállítás az IH-ban a grafika barátainak







Ex libris 24 országból

Ex libris annyit tesz: „könyveiből". A könyv és a grafika barátai kis kártyácskákat készíttetnek, rajta a könyv tulajdonosát jelképező kép. De nemcsak könyvgyűjtő vagy magánkönyvtár részére készülhet ex libris, az ünnepi alkalmak is megihletik a fa-, réz- vagy linóleummetszőt. Lelkes gyűjtői és készítői Budapesten az 50-es évek végén, Pécsett 1962-ben alakították meg körüket, s gyűjtik az alkalmi kisgrafikát a világ minden tájáról.

*

A Kisgrafika Barátok Körének pécsi csoportja és az IH rendezésében ex libris és alkalmi kisgrafika kiállítás nyílt az Ifjúsági Házban. A pécsi gyűjtők vezetője *Szentesi Flórián* elmondta, hogy a tizenöt éve fennálló körben ez az eddigi legnagyobb pécsi kiállítás. Különös érdekessége, hogy a kisgrafikával foglalkozó magyar grafikusok, festők, fa- és linóleummetszők mellett 24 ország ex librisei és alkalmi kisgrafikái is láthatók a 40 éve gyűjtő *Szentesi Flórián* kollekciójából. Európa országain kívül olyan távoli földekről is hírt adnak, mint Japán, USA és Kuba. Az egyik legkiválóbb európai, sőt világhírű fametsző, *Drahos István* mellett ott a Londonban élő *Budai György* néhány műve. *Martyn Ferenc* kisgrafikáin kívül más pécsi, baranyai művészekét is megtalálhatjuk, köztük *Proksza László, Korda Béla, Szatyor Győző, Takács Dezső* és *Varga Antal* munkáit, vagy a sellyei rajztanár *Nagyfenyvesi Valéria* ormánsági motívumait.

Szentesi Flórián a japán illusztrált naptárakra hívja fel figyelmünket, amelyek igen finom papíron és magasszintű nyomdatechnikával készültek — híven a japán rajzművészet ezeréves tradícióihoz. Mintha nem is nyomdában, de egyedi darabként születtek volna. Magyarországnak sem kell szégyenkeznie a bemutatott anyaggal, noha technika és kivitelezés dolgában néhány európai ország, mint Hollandia, Svájc, Portugália, Lengyelország megelőzi. Hollandia és a Szovjetunió fametszői kimagasló szakértelmet és művészi kvalitást árulnak el a rangos mezőnyben is.

A kiállítás február 25-ig tekinthető meg mindennap 14—18 óráig az Ifjúsági Házban.

G. O.

A szigorú szabályzók ellenére talpon maradtak

Zárszámadás a nagykozári tsz-ben

Egységes gazdaság 13 község parasztságából

A társadalompolitika azonos súlycsoportban a nyereség-termeléssel

Furcsa, amikor az újságíró termelőszövetkezeti zárszámadáson először társadalompolitikai jelenségeket ír fel jegyzetfüzetébe. Nagykozáron így történt. *Bugár László* elnök beszámolója előtt nyugdíjbavonuló, idős parasztokat búcsúztattak, mint kiderült, biztonsággal számíthatnak a tsz további gondoskodására. A vezetőség ugyanis arról is szólt, hogy nem tűrhetik tovább járadékos tagjuk, egy összetört vasasi öregasszony szenvedéseit részeges fia miatt. A beszámolóban részletesen elemezték az öregek, a nők, a fiatalok helyzetét, szociális körülményeit.

Annál is inkább figyelemreméltó, dicséretes törekvés, mert az 1976. évi szigorú közgazdasági szabályzórendszer a vezetőket, a szövetkezet valamennyi tagját különleges erőfeszítésre kötelezte a gazdasági munkában.

Az ötödik 5 éves terv első esztendejében bevezetett új szabályzórendszer a vártnál is magasabb mércét állított a 8000 hektáron elterülő, több mint 70 kilométer átmérőjű, 13 község határában gazdálkodó, 3 esztendeje négy szövetkezetből egyesült mezőgazdasági üzemre. Az 1976-os évben 8 milliós többletköltséget eredményezett az új közgazdasági környezet, míg az értékesítésnél a magasabb felvásárlási árak, a jövedelemadó mérséklése 3 milliós megtakarítást eredményezett. Így a megváltozott körülmények között, az 1975. évinél sokkal nagyobb erőfeszítésekkel elért nagyobb mennyiségű élelmiszer-termeléssel is 5 millióval csökkent az eredményük. A nagykozári szövetkezet egész évben (1976) pénzügyi gondokkal küzdött, 40 százalékkal több rövidlejáratú hitelt kellett igénybevenni, mint korábban.

A tsz azonban az említett gondok, a mezőgazdasági munkákra kedvezőtlen időjárás ellenére is talpon tudott maradni. A termelés 6 százalékkal emelkedett, a szántóterület kétharmadán korszerű gazdálkodást folytatnak — rendszerben termelik a búzát, kukoricát, borsót, lucernát. Búzából az eddigi legnagyobb átlagtermést érték el, az állattenyésztés 20 százalékkal több húst állított elő. Pécs zöldségellátására 319 mázsa étkezési paradicsomot, 800 mázsa káposztát szállítottak, sokkal többet mint tervezték. Egyetlen esztendő alatt 205 literrel növelték az egy tehénre eső tejtermelést. (Amellyel természetesen nem lehetnek elégedettek, még mindig alacsony.)

Tovább javult a gyümölcsfeldolgozó üzem gazdaságossága, nőtt a háztáji gazdaságban előállított termékek tömege.

Nem ültek tehát ölbetett kézzel a nagykozáriak: 3,3 milliós nyereséget sikerült kitermelniük, amely lehetőséget nyújt a tagság jövedelmének emelésére is. Az elmúlt esztendőben 30 ezer 480 forint jutott egy tagra.

Az 1977-es évet tehát veszteség nélkül, kötelezettségeiknek eleget téve kezdhetik. Hozzá kell tenni, hogy az őszi mezőgazdasági munkákat időben, jó minőségben elvégezték, őszi kalászosaik most sokkal szebbek, mint a 13 falu határában korábban bármikor is voltak.

Lombosi J.

Vendégünk volt:

Kozák András

Versek a békéről, háborúról, hazáról, szerelemről



Vastaps fogadta a belépő Kozák Andrást, a Pécsi József Attila Művelődési Házban, szinte közelharcot kellett vívnom az előadás végén, hogy az autogram-kérők gyűrűjéből „kiszabadítsam". A népszerűség mellett talán a szokatlan műfaj is vonzotta a közönséget. Kozák Andrást eddig csak tv-ben, rádióban hallottunk verset mondani, irodalmi előadóesten még soha.

— Igen. Ez az első ilyen jellegű műsorom és az országot is most járom először. Pécs előtt Zalaegerszegen és Komlón léptem fel a Kaláka együttessel együtt.

— *Hogyan született az előadói est gondolata?*

— Szeretem a verseket, valamikor sokat mondtam kedvenc költőimet. Hívtak, mentem több helyre. S bár nem szeretem ezt elmondani, de a rossz tapasztalataim miatt hagytam abba. Az első sorokban figyeltek, hátul meg a sörösüvegeket nyitogatták . . .

— *És megváltozott a véleménye?*

— A Thália Színházban gyakran egy órával előbb kezdjük az előadást, mert sokan jönnek vidékről, igazodunk a vonathoz, és kellemesen csalódtam bennük. A vidékiek, ne értsen félre, jó értelemben naivabbak a pestieknél.

— *A közönséggel való kapcsolata mennyiben más az előadói esteken, mint a színházban?*

— Ami a színészetben nehéz, s amire a világ színházai törekszenek, az az a pillanat, amikor a néző megfeledkezik a színpadról és a széksorokról, csak a történetet, az eseményeket figyeli és eggyé válik a színészekkel. Ez azonban csak egy pillanat. A versmondásnál még nehezebb ezt elérni, de ha meateremtettük ennek az azonosulásnak a lehetőségét, az sokkal tovább tart és intenzívebb, mint a színházi produkciónál.

— *Hogyan látja a színészet jövőjét?*

— Félek, hogy egyszer csak kikopik. A színház talán később, de a pódiumra való kiállás előbb. Mostanában annyian csinálják ezt rosszul, csak divatból, hogy elveszti eredeti súlyát. S tudom, ma már nincs szükség próféciára, de annyi mindent tervezünk előre, például, hogy tíz év múlva kapható árucikkeknek ma nyolcvan százaléka nem ismert, vagy miként alakul a föld energiája. A színházzal azonban senki sem törődik. Nem politizálni akarok, de a színművészet jelentőségét még Marx is kiemelte annakidején.

— *A közönség mindig is igényelte a játékot, a művészeteket . . .*

— Hinni kell ebben, s abban is, hogy ha elvetjük a jó magot, az kikel. Mert szívszorító érzés az ellenkezőjét akár csak feltenni is. Legalább két mondatot vigyenek magukkal haza, az a jó talajelőkészítés. Látja, parasztgyerek vagyok.

Az előadott verseket saját maga válogatta, állította össze, s szólaltatta meg hihetetlen közvetlenséggel, egyszerűséggel, mélyről jövő, lefojtott erővel, indulattal. Vibráltak a mondatok, a gondolatok Radnóti, Ady, József Attila, Petőfi örökérvényű szavai. S bár Kozák András tagadta a tematikus szerkesztést, vagy bármiféle ars poetica kifejezését, a versek őróla is vallottak. Szerelemről, háborúról, békéről, hazáról és a befejező Petőfi verssel a színészetről: „Adja Isten, hogy minél előbb / Aképpen álljon színművészetünk, / Amint valóban kéne állnia."

Barlahidai Andrea

Kiosztották a filmkritikusok díjait

A magyar filmkritikusok díjait az elmúlt esztendő kiemelkedő filmművészi teljesítményeiért, a hagyományoknak megfelelően, a Budapesti Filmszemle megnyitása alkalmából ünnepélyes keretek között adták át szombaton a Magyar Sajtó Házában. Jelen volt dr. Kornidesz Mihály, az MSZMP Központi Bizottságának osztályvezetője.

A filmkritikusok díját a Móricz Zsigmond regényéből készült „Árvácska" című filmért Ranódy László rendezőnek ítélték oda. A legjobb első filmért különdíjjal tüntették ki a Balázs Béla Kísérleti Stúdió filmjét, az „Amerikai anzix"-ot, Bódy Gábor rendező művét.

A legjobb forgatókönyvért a filmkritikusok díját „A kard" című film megalakotásában nyújtott teljesítményéért Csurka István és Dömölky János kapta.

A „Herkulesfürdői emlék" a „Vörös rekviem" és a „Talpuk alatt fütyül a szél" című filmek fényképezéséért a filmkritikusok díját Ragályi Elemér operatőrnek ítélték oda.

A filmkritikusok díjával tüntették ki Monori Lili színművésznőt a „Kilenc hónap" és a „Ha megjön József" című filmekben nyújtott játékáért, valamint Temessy Hédi színművésznőt a „Tükörképek" a „Herkulesfürdői emlék" és „A kard" című filmekben alakított szerepeiért.

A színművészek közül a filmkritikusok díját Cserhalmi Györgynek az „Azonosítás", a „Tükörképek" és a „Kísértet Lublón" című filmekben nyújtott alakításaiért, valamint Bálint Andrásnak a „Tükörképek" című filmben játszott epizódszerepeiért ítélték oda.

A díjakat Pálfy József, a Magyar Ujságírók Országos Szövetségének elnöke adta át.

Kísértetház, vagy éjjeli menedékhely

. . . találgatják a járókelők Pécsett a Jurisics és Asztalos János utca által határolt terület gazdátlan házainál. A lebontásra ítélt épületek gondosan beretezett ablakait és ajtait a „hivatlan venégek" erőszakkal felfeszítik és szabadon garázdálkodnak az üresen kongó lakásokban. Kísérteties dohogás hallatszik a pincékből és padlásokról, olykor narancsvörös fény imbolyog ki a szilánkos ablakokból.

Félő, hogy a megbúvó személyek egyszer meglátogatják a szomszédos házakat is, esetleg megzarvarják a lakók éjszakai nyugalmát.

Sándor bácsi elfelejtett törölgetni

Aranylakodalom

A botomat eldobtam a sarokba, már csak nem baktatok mostt. — Igy ment aranylakodalmába február 12-én, tegnap Linus néni, született Roitner Karolina. Új ruhája fekete, nyomott mintás jersey volt. Férje, Orlovszki Sándor, aki szintén 73 éves, mint felesége, ezen a napon elfelejtett törölgetni, pedig mindig segít a ház körül. Legfeljebb bevásárolni nem szuperál, ahogy ő mondja.

— Akkor ötven éves cudar, hideg szél fújt, a fiákerünket majdnem feldöntötte és a jegyzőségen alig rebegtük az igent, úgy megdermedt a szánk. Február 10-én történt, csütörökön és most először csütörtökre esett a dátum. —

Meglepetésként érte mindkettőjüket az ünnepség, melyet a pécsszabolcsi Vöröskereszt, nőbizottság, nyugdíjas alapszervezet, a Hazafias Népfront szervezett a tiszteletükre a Puskin Művelődési Házban. Az utóbbi fél évtizedben ők az ötödik aranylakodalmasok —, Bernáték, Litterék, Banáék, Kieferék után. Február 26-án Takácsék következnek és utána nem is sejtik, hogy ki. Talán tíz, vagy húsz év múlva lesznek újabb aranyházasok, amit meg is kell érni nem csak korban, de hűséges együttlétben is.

— A szerelemből kinőttünk, de a szeretet, megbecsülés ugyanolyan, mint régen. Szigorú szüleink mindig nyitvatartották az ajtajukat, ha szívességből, örömből látogattuk őket, de panasznapról, kései átkozódásról, elválásról szó se lehetett. Az ezüstlakodalmat 1952-ben nem tarthattuk meg, mert csille ütött el. Bányászok vagyunk, ahogy apám is az volt és feleségem családjából is nagyon sokan. A margarétát most is őrzöm, mit 1926-ban a májusi szerenád után kaptam Linustól. —

— Én féltem elfogadni a húsvéti ajándékkosarat, benne a sok festett tojással, illatos kölnikkel. Nagyon erkölcsösen neveltek. Barátságunk az iskolapadban kezdődött, egy osztályba jártunk, valamint a Knervendéglőben tartott tánciskola is összehozott minket. Legfeljebb a gyerekek, a nélkülözés miatt szólalkoztunk össze, de csunyán egyikőnk se beszélt. A szerelem helyett maradt a szép tisztelet és a hűség. Nagyon nyom a sírás, alig tudom visszatartani. Egyszer se emeltünk kezet egymásra.

Nem ismerték a bizalmatlanságot, a hamis érdeket, az önzést, a széthúzást. Ha most lennének fiatalok, akkor is így tartanának össze. Mindketten Szabolcson születtek, egy utcasarkon laktak. A férj csak annyit kért, hogy újabb 25 évig jó gulyáslevest és húsos, paradicsomos káposztát csináljon felesége. Linus néni férje további jóságát, a családért való kiállást akarja. Hat gyerekük, 11 unokájuk, két dédunokájuk, csaknem száz barát, rokon jött el a másodszori esküvőre. Felhúzták az új gyűrűket, a régiek sajnos elvesztek. A mondás mindenesetre nem igaz: „Ha elveszik a jegygyűrű, akkor szétmegy a házasság."

— Csuti J. —

A Központi Statisztikai Hivatal jelentése az 1976. évi terv teljesítéséről, a népgazdaság fejlődéséről

(Folytatás az 1. oldalról)

leg csökkent a tehergépkocsi, megszűnt a motorkerékpár termelése. Tovább bővült az elektronikus számítógépek és kiegészítő berendezéseik gyártása. A vegyiparban a petrolkémiai központi fejlesztési program megvalósításának eddigi eredményei jelentősek. Az építőanyagipar számottevően növelte a cement, a falburkolócsempe és a síküveg termelést, a hagyományos építőanyagok termelése kismértékben nőtt. A fűtőanyagok közül a széntermelés alig haladta meg az 1975. évi szintet, földgázból, kőolajból jelentősen többet termeltek az egy évvel azelőttinél.

A szocialista ipar éves átlagban 1 728 000 főt foglalkoztatott, 13 400 fővel, 0,8 százalékkal kevesebbet, mint 1975-ben. Az egy foglalkoztatottra jutó termelés az ipar egészében 4,9 százalékkal, élelmiszeripar nélkül 5,9 százalékkal haladta meg az előző évit.

Az 1976. évi befejezésre kijelölt ipari nagyberuházásokat az év végéig átadták, közülük néhányat határidő előtt. A villamosenergia kapacitás a Dunamenti Hőerőmű utolsó áramfejlesztő egységének átadásával további 215 megawattal, mintegy 5 százalékkal bővült. Elkészült a szovjet—magyar földgázvezeték II. szakasza. Befejeződött a nyirád—izamajori II. bauxitbánya beruházása. Átadták az Ózdi Kohászati Üzemek rúd- és dróthengerművét (évi kapacitása 300 000 tonna hengerelt acél, ami több mint 10 százaléka az évi összes hengereltacél-termelésünknek). A Székesfehérvári Könnyűfémmű présműve évi 10 400 tonna alumínium félgyártmányt termelő kapacitással bővült, ami az országos termelés 7—8 százalékának felel meg. Megvalósult a Dunai Kőolajipari Vállalat II. fejlesztési üteme. Folytatódtak a számítástechnikai program megvalósítását segítő beruházások, valamint a könnyűipar fejlesztését szolgáló rekonstrukciók. A Szegedi Szalámigyár rekonstrukciójával a szalámigyártó kapacitás 55 százalékkal nőtt.

Néhány fontosabb termék termelése

	az 1976. évi termelés mennyisége	az 1976. év az 1975. év százalékában
Villamosenergia, milliárd kwó	22,0	107,7
Szén, millió tonna	25,3	101,5
Kőolaj, millió tonna	2,1	106,8
Földgáz, milliárd köbméter	6,1	117,6
Acél, millió tonna	3,7	99,5
Hengerelt acél, millió tonna	2,9	106,9
Bauxit, millió tonna	2,9	101,0
Timföld, ezer tonna	736,0	97,3
Alumínium félgyártmány, ezer tonna	134,0	103,5
Tégla, milliárd db	1,9	103,2
Cement, millió tonna	4,3	114,3
Kénsav, ezer tonna	617,0	97,9
Marónátron, ezer tonna	93,4	102,4
Műtrágya, hatóanyagban, ezer tonna	680,0	108,4
Növényvédőszer, hatóanyagban, ezer tonna	17,5	107,7
Műanyagok, ezer tonna	141,3	114,6
Autóbusz, ezer db	11,4	107,0
Számítástechnikai termékek folyó áron, milliárd Ft	3,3	129,0
Rádió, ezer db	250,4	98,3
Televízió, ezer db	411,7	103,0
Hűtőszekrény, ezer db	434,1	100,7
Mosógép, ezer db	197,6	120,2
Centrifuga, ezer db	184,3	111,6
Pamutszövet, millió négyzetméter	352,5	100,3
Gyapjúszövet, millió négyzetméter	41,3	105,8
Kötött alsó- és felsőruha, ezer tonna	15,6	109,8
Cipő, millió pár	44,6	103,5
Fogyasztói tej, millió liter	727,8	109,0
Csontos nyershús, ezer tonna	483,6	88,7
Vágott baromfi, ezer tonna	141,4	106,1
Napraforgóolaj, ezer tonna	53,3	106,2
Sör, millió hektoliter	6,8	102,0

Az építőipari termelés a tervezettet megközelítően, 4,5—5 százalékkal növekedett. Az állami építőipari vállalatok termelése 6,1 százalékkal, az építőipari szövetkezeteké, a nem építőipari szövetkezeteké kisebb mértékben nőtt.

A foglalkoztatottak száma az építőiparban valamivel csökkent, a termelés növekedése teljes egészében a munkatermelékenység emelkedéséből származott.

A korábbinál szélesebb körben alkalmazzák a korszerű építési módokat, javult az építőipar gépesítettsége. Az építőipari kapacitás bővülése és szerkezete elmaradt az építési igényektől.

III. Mezőgazdaság

A mezőgazdasági termékek termelése a tervben számított növekedéssel szemben — előzetes adatok szerint — 3 százalékkal kevesebb volt, mint egy évvel azelőtt. A növénytermelés 5 százalékkal, az állattenyésztés 1 százalékkal maradt el az 1975. évitől. Az elmaradásban a kedvezőtlen időjárás mellett szerepe volt annak is, hogy az év elején alacsony volt a sertésállomány, a szarvasmarha-állomány pedig az év folyamán nem nőtt. Számottevő kiesés volt a nyári érésű zöldségekből, gyümölcsökből, burgonyából, kukoricából, szálastakarmányokból és a vágóállat-termelésből.

1976-ban 5,1 millió tonna búza termett, 1,1 millió tonnával több, mint egy évvel azelőtt. A hektáronkénti átlagtermés 38,8 mázsa volt, és meghaladta az eddigi legmagasabb 1974. évit is. A termésbővlet körülbelül 80 százaléka a terméshozamok növekedéséből adódott. Kukoricából 5,2 millió tonna, az 1975. évi rekordtermésnél 1,9 millió tonnával kevesebb termett. A hektáronkénti terméshozam az előző évi 50,2 mázsáról 38,7 mázsára csökkent. Cukorrépából 4 százalékkal, burgonyából 16 százalékkal, lucernából és vöröshereből 25—26 százalékkal kevesebbet takarítottak be, mint 1975-ben.

Nyári érésű gyümölcsökből kevesebb, almából több termett az 1975. évinél. A szárazság leginkább a zöldségtermelést sújtotta. A terméskiesés pótlására a mezőgazdasági nagyüzemekben a korábbihoz képest nőtt e növények másodvetése. Az őszi csapadék kedvezően hatott a másodvetésű és az őszi betakarítású zöldségfélék hozamaira, így az összes zöldségtermés valamivel meghaladta az előző évit.

A sertésállomány 1976. december végén 7 855 000 darab volt, 902 000 darabbal több az egy évvel azelőttinél. Az állomány a nagyüzemekben és a háztáji-kisegítő gazdaságokban csaknem azonos mértékben nőtt. A szarvasmarha-állomány a nagyüzemekben emelkedett, a kisüzemekben csökkent. Az év végi állomány összesen 1 888 000 darab volt, 16 000 darabbal kevesebb az 1975. év végénél. Ezen belül a tehénállomány növekedett.

A vágóállat termelés az év eleji alacsony állatállomány miatt 8—10 százalékkal elmaradt az előző évitől, a baromfihús-termelés 1976-ban is számottevően emelkedett. A belföldi szükségletre való tekintettel kevesebb vágóállatot és húst exportáltak, mint egy évvel azelőtt. Az állati termékek közül a tojástermelés csökkent, a tejtermelés, főleg a hozamok emelkedése folytán, 6 százalékkal nőtt.

A mezőgazdasági keresők száma csökkent. A mezőgazdaság szocialista szektorában folytatódott a kisebb teljesítményű gépek felváltása nagyobb teljesítményűekkel. A traktorállomány az év végén 59 200 darab volt, kevesebb, mint az előző évben, a vonóerőkapacitás azonban 4 százalékkal nőtt. Az év folyamán a mezőgazdasági üzemek többek között 5000 traktort, 2100 gabonakombájnt, 2400 tehergépkocsit szereztek be. A műtrágya-felhasználás hatóanyagban számítva 1,5 millió tonna volt, valamivel kevesebb, mint egy évvel korábban.

IV. Szállítás és hírközlés

Az áruszállítás (súly alapján számítva) a termelés és a forgalom növekedésével összhangban 3,2 százalékkal meghaladta az előző évit, torlódás csak a IV. negyedévben volt. Tovább nőtt a tehergépkocsi közlekedés és a csővezetékes szállítás aránya: tehergépkocsin 4,8 százalékkal, csővezetéken 12,1 százalékkal több árut szállítottak az egy év előttinél. A távolsági személyszállításban részt vevő utasok száma 1,8 százalékkal emelkedett. Autóbuszon 4,8 százalékkal többen, vonaton kevesebben utaztak, mint 1975-ben. A személyszállításban fokozódott a személygépkocsik szerepe.



Budapesten, az új városnegyedek között, az egyik legnagyobb az újpalotai, ahol városra való család kapott új, kényelmes, napfényes otthont. A képen: a 18 emeletes, 92 lakásos újpalotai toronyház.

1976-ban a vasút a tervezettnél több új villamos- és dieselmozdonyt szerzett be. A villamos- és dieselvontatás aránya elérte a 91 százalékot. Folytatódott a vonalhálózat, valamint a pálya- és állomásbiztosítás korszerűsítése, a záhonyi átrakókörzet fejlesztése.

1976-ban 1400 új autóbuszt és sok más személyszállító közúti járművet állítottak forgalomba. Az ország személygépkocsi állománya mintegy 70 ezerrel nőtt, és az év végén elérte a 650 ezret. Az év folyamán 16 500 új tehergépkocsit helyeztek üzembe. Átadták a forgalomnak a budapesti metró Deák tér—Nagyvárad tér közötti szakaszát és az ehhez kapcsolódó aluljárókat. Folytatódott az úthálózat bővítése, illetve korszerűsítése.

A hírközlésben 20 000-rel nőtt a telefon főközpontok befogadóképessége, az alközpontoké 23 000 állomással bővült. Befejeződött a solti nagyteljesítményű középhullámú rádióadó építése.

V. Külkereskedelem

A terv a népgazdaság egyensúlyi helyzetének javítása érdekében fő feladatként a tőkés viszonylatú passzívum csökkentését jelölte meg, amit az exportnak az importnál számottevően gyorsabb növelésével kellett elérni. Ez a cél megvalósult.

Az összes kivitel — összehasonlítható áron — több mint 8 százalékkal emelkedett, nagyobb mértékben, mint a behozatal, amely — ugyancsak összehasonlítható áron — 4 százalékkal nőtt. A külkereskedelmi forgalom passzívuma körülbelül 35 százalékkal kisebb volt, mint egy évvel korábban. A passzívum csökkenése nagyobb részt a dollár és egyéb tőkés devizaelszámolású forgalomban következett be, de jelentős volt rubel viszonylatban is.

A népgazdaság fejlődésében továbbra is nagy szerepe volt az államközi szerződéseken alapuló szocialista viszonylatú áruforgalomnak. A nem szocialista országokba exportált árumennyiség az előző évi stagnálás után növekedett.

A behozatalon belül legnagyobb mértékben az anyagok és a mezőgazdasági-élelmiszeripari termékek importja fokozódott. Kismértékben nőtt az energiahordozók és a fogyasztási iparcikkek behozatala is, a gépeké kevesebb volt, mint az előző évben.

A kivitelen belül az ipari termékek exportja nőtt. Elsősorban a kohászat és a vegyipar növelte exportját, a gépipari és a könnyűipari termékek kivitele mérsékeltebben emelkedett. Az élelmiszer-kivitel — a mezőgazdasági termeléssel összefüggésben — kisebb volt az 1975. évinél.

VI. Beruházás

A szocialista szektor beruházásaira, a tervnek megfelelően, 150 milliárd forintot fordítottak. Ez folyó áron csaknem 3 százalékkal több, volumenben annyi, mint az előző évben volt.

A beruházások anyagi-műszaki összetétele javult. Az építési beruházások összege kisebb, a gépberuházásoké nagyobb volt a tervezettnél. Állami beruházásokra, ezen belül nagyberuházásokra kevesebbet, vállalatiakra — elsősorban az export-növelést célzó, hitellel finanszírozott beruházásokra — többet fordítottak, mint amennyit a terv előírt. Az erőforrásokat elsősorban a befejezés előtt álló nagyberuházásokra koncentrálták. Az 1976-ban befejezésre előirányzott nagy létesítményekben megkezdődött a termelés, bár egyes kiegészítő és kapcsolódó létesítmények még nem készültek el. Az év folyamán öt új nagyberuházás kivitelezését kezdték meg.

VII. Népesség, népmozgalom, foglalkoztatottság, a lakosság életkörülményei

Az ország népessége 1977. január 1-én 10 625 000 fő volt. 1976-ban 185 400 gyermek született, 8800-zal kevesebb, mint az előző évben, és 132 100-an haltak meg, 1000-rel többen, mint 1975-ben. Ezer lakosra 17,5 élveszületés és 12,5 haláleset jutott. A természetes szaporodás így az 1975. évi 63 100 főről 53 300 főre csökkent; és ezer lakosra számítva 5 fő volt. Ezer élveszületett közül 30 halt meg egyéves koron alul, kevesebb, mint 1975-ben.

1977. január 1-én az aktív keresők száma 5,1 millió volt, ugyanannyi, mint egy évvel azelőtt. A létszám a főbb termelő ágazatokban — az iparban, az építőiparban és a mezőgazdaságban — csökkent, a többi ágazatban kismértékben emelkedett.

A nyugdíjasok száma 1 802 000 főről 1 871 000 főre emelkedett. Megkezdődött a tsz-tagok nyugdíjkorhatárának fokozatos csökkentése. Gyermekgondozási segélyben 287 000 anya részesült, a dolgozó nők körülbelül 13 százaléka, 22 000-rel több, mint egy évvel korábban.

A munkások és alkalmazottak nominális havi átlagkeresete mintegy 3200 forint volt, körülbelül 5,5 százalékkal több, mint 1975-ben. Az emelkedés a különböző ágazatokban megközelítően azonos volt. Az átlagosnál jóval nagyobb mértékben nőtt a papíripari, a bölcsődei és az óvodai dolgozók bére, akiknél központi béremelést hajtottak végre. A kereseteket az első félévben havi 50 forint, júliustól havi 110 forint egészítette ki a tüzelő- és a húsáremelés kompenzálására.

A pénzbeni társadalmi juttatások összege 15 százalékkal emelkedett. Családi pótlékra 7,5 milliárd forintot, gyermekgondozási segélyre 3,5 milliárd forintot folyósítottak, 16—16 százalékkal többet, mint 1975-ben. Nyugdíjakra 32,3 milliárd forintot fizettek ki, az előző évinél 19 százalékkal többet.

Az egy keresőre jutó reálbér országos átlagban körülbelül 0,5 százalékkal haladta meg az előző évit. A tsz-tagok keresetének reálértéke hasonlóan alakult. A lakosság egy főre jutó reáljövedelme, ami a bérjövedelmeken kívül magában foglalja a különféle pénzbeni és természetbeni társadalmi juttatásokat is, összességében a tervezettnél kisebb mértékben, körülbelül 1 százalékkal emelkedett.

A lakosság fogyasztása reálértéken, 1,5—2 százalékkal haladta meg az előző évit. A kiskereskedelmi forgalom folyó áron 6,8 százalékkal, összehasonlítható áron 1,4 százalékkal volt több, mint 1975-ben. Az élelmiszerek és élvezeti cikkek eladása volumenben 3 százalékkal emelkedett. Az iparcikkek forgalma megegyezett az 1975. évivel. Ezen belül a ruházati cikkek eladása mintegy 3 százalékkal csökkent, a vegyes iparcikkeké 1 százalékkal emelkedett. A lakosság részére végzett fogyasztási szolgáltatások mennyisége mintegy 2 százalékkal meghaladta az előző évit. A saját termelésből származó mezőgazdasági termékek fogyasztása valamelyest csökkent.

Mindent egybevetve a lakosság életszínvonala — gazdasági lehetőségeinkkel összhangban — mérsékeltebben emelkedett az előirányzottnál.

Az áruellátás lényegében kiegyensúlyozott volt. Nagyobb áruhiány — különösen az első félévben — zöldségből és burgonyából volt. Az áruellátás javítására számos intézkedést tettek: egyebek között terven felül importáltak burgonyát és húst, egyidejűleg csökkent az export. Az év utolsó hónapjaiban valamennyi fontos élelmiszerből kielégítő volt a kínálat. Az iparcikkek közül esetenként főleg egyes szerelési- és építőanyagok beszerzése jelentett gondot. Az üzlethálózat számottevően bővült és korszerűsödött.

Emelkedett és sok esetben korszerűsödött a háztartások gépesítettsége, tartós fogyasztási cikkekkel való ellátottsága. Az év folyamán többek között 250 300 hűtőszekrényt, 177 000 mosógépet, 248 500 televíziót, 728 100 rádiót, 95 100 magnetofont, 7,4 milliárd forint értékű bútort, 80 500 személygépkocsit vásároltak. A lakosság tulajdonában az év végén mintegy 620 000 személygépkocsi volt.

A fogyasztói árszínvonal — a kiskereskedelmi, a piaci és a szolgáltatási árszínvonal együtt — a tervezettnél nagyobb mértékben, 5 százalékkal emelkedett. A túllépés főleg abból adódott, hogy a burgonya-, zöldség- és gyümölcsárak az első félévben és nyáron igen magasak voltak, és éves átlagban 28 százalékkal meghaladták az előző évit. Az év utolsó hónapjaiban a zöldség- és gyümölcsárak már alacsonyabbak voltak, mint 1975 azonos hónapjaiban. A ruházati cikkek árszínvonala 4,8 százalékkal, a vegyes iparcikkeké 5,1 százalékkal volt magasabb, mint 1975-ben.

Nőttek a lakosság megtakarításai. Az év végén a takarékbetét-állomány megközelítette a 93 milliárd forintot, ami 14 százalékkal több volt az egy év előttinél.

Az év folyamán állami erőforrásból 32 400, magánerőből 61 500, összesen 93 900 lakás épült. Az állami erőből épült lakások száma 4400-zal, a magánerőből épült lakásoké 7500-zal meghaladta az előirányzatot.

Egészségügyi ellátásra az állami költségvetés mintegy 12 milliárd forintot fordított. A kórházi ágyak száma 2300-zal 92 400-ra, az orvosok száma 760-nal 27 800-ra emelkedett. Az év végén az összes körzeti orvosi állások 6 százaléka — zömében vidéken — nem volt betöltve. Egy általános orvosi körzetre 2590 lakos jutott. A bölcsődei helyek száma az év folyamán 2100-zal bővült, és az év végén 52 ezer volt.

Az állami költségvetés az oktatási intézményekre mintegy 17 milliárd forintot fordított. Az óvodai helyek száma az 1975. év végi 296 000-ről 311 000-re emelkedett. Száz 3—5 éves gyermek közül 1975-ben 76, 1976-ban 80 járt óvodába.

Közművelődésre állami erőforrásokból mintegy 5 milliárd forintot költöttek. Az év folyamán 8400 könyvet adtak ki 89 millió példányban. A kiadott könyvek száma és példányszáma az előző évekénél nagyobb mértékben nőtt. Ezer lakosra az év végén 233 televízió előfizető jutott.

VIII. Idegenforgalom

Az év folyamán 9,9 millió külföldi érkezett az országba, 5,4 százalékkal több, mint az előző évben. Ezen belül az egy napnál hosszabb ideig az országban tartózkodó turisták száma 5,6 millió volt, 555 ezerrel, 11 százalékkal több az előző évinél. A turisták 84 százaléka a szocialista országokból érkezett, számuk 607 ezerrel nőtt. A nem szocialista országokból érkező turisták száma 52 ezerrel csökkent.

A külföldre utazó magyarok száma 3,9 millió volt, 13 százalékkal több, mint 1975-ben. A kiutazók 93 százaléka a szocialista országokat kereste fel.

Budapest, 1977. február 12.

Központi Statisztikai Hivatal

Műhelyek, alkotók

Pattantyus József

A háborús évek kellős közepén született. Másfél-kétéves lehetett, amikor közvetlen közelében elsütöttek egy revolvert. A váratlan dördülés következményeit a gyermeki személyiség súlyosan megsínylette. A lelki sérülés szemtengely-ferdüléssel járt együtt. Tizenhárom-tizennégy éves koráig megszokta az új helyzetet, akkor azonban többszöri operációval korrigálták a hibát. A műtétek következtében azonban kettős látás alakult ki nála, és azóta ezt kellett megszoknia.

— Itt, a baranyai Regenyén születtem. A falusi világból magasan úszó bombázók régi képét hordozom magamban... A pécsi általános iskolai évek után a budapesti művészeti gimnáziumba kerültem, majd két év kihagyás után az iparművészeti főiskolára.

— Egyszer, úgy tizenöt éves korunkban, Asszonyi Tamással álldogáltunk Pesten az utcán, odajött hozzánk egy részeg vagány, és inzultált bennünket... Ettől kezdve cselgáncsozni jártam. Dicsekvés nélkül mondom: ebben a sportágban aztán az országos harmadik helyezettségig jutottam el. Magyarán: bizonyítani akartam — elsősorban önmagamnak. Ugyanígy voltam a sakkal is. Olyannyira elmélyedtem egy időben ebben az érdekes játékban, hogy már azok a figurák is, akikkel álmodtam, sakklépésekben mozogtak álmomban.

— Mi az, ami tulajdonképpen Pattantyús József keramikus művészeti fejlődését alapvetően meghatározta? Egyáltalán lehet-e ilyen hatásokról beszélni?

— A művészeti gimnáziumnak természetesen sokat köszönhetek. Ennek igen kitűnő szelleme volt. A kollégiumi élet egy hittel megáldott, tüzes szenvedéllyel fűtött társasággal hozott kapcsolatba. Ebben az időben a budapesti művészeti gimnáziumban tanított Somogyi József. Néha helyettesített nálunk. Órái maradandó emlékeim. A gimnázium után két évig kirakatrendező voltam itt Pécsett, majd könyvkereskedő lettem a Széchenyi téri könyvesboltban. Ezután az iparművészeti főiskolán *Csekovszky Árpád* keze alá kerültem. Az ő hatása erősen meghatározó volt fejlődésemre nézve. Nála indult egyébként egy-két olyan generáció, amely a mai magyar kerámiaművészet gerincét alkotja. De megemlíthetem még *Illés Gyulát*, aki szobrászatot tanított és *Jánosy György* építészt, (a pécsi felszabadulási emlékmű tervezőjét), aki az építőművészethez kapcsolódó kerámia megvalósítási lehetőségeit villantotta fel előttünk — maradandó érvénnyel. A nagy példákról szólva el kell mondanom, hogy komoly hatást tett rám még — többek között — *Szalay Lajos* grafikus, *Henry Moore*, *Degas* és *Franz Haals* művészete.

— A kettős látásból következő belső bizonytalanságérzet tanulmányaim során fokozatosan háttérbe szorult, de a szilárd sarkköveket kivéve még ma is sok mindenben bizonytalan vagyok. Éppen ezért nem sietem el döntéseimet, előttük először mindent alaposan átgondolok.

— Mikor került vissza ismét Pécsre?

— A főiskola utolsó évében kikért a pécsi művészeti gimnázium. Tanítottam és tanultam egyszerre... Diplomamunkám itt készült Pécsett a Zsolnay gyárban. Ez éppen tíz évvel ezelőtt volt. Azóta is itt tanítok a művészeti gimnáziumban. A művészeti nevelés fontos bázisa ez, itt éri a gyerekeket az első évek meghatározó élménye. A tanulók az én indításom szerint kezdenek el dolgozni, de munkáikban a saját egyéniségük kap hangsúlyt. Ez azután visszahat rám is. Tágítja szemléletemet, gondolkodásomat, és ez igen sokat jelent nekem.

— Nehezen dolgozik?

— Igen. Lassan készülnek a munkáim. A sok változat közötti állandó keresgélés nyújtja meg az időt.

— A mai magyar kerámiaművészet egyébként meglátásom szerint egy amolyan mesterségesen kialakított választ előtt áll. Egyesek szerint a kerámia az úgynevezett ipari forma kategóriájába tartozik, mások szerint inkább a képzőművészethez áll közelebb. Ez a mesterséges választ a művészeket is két táborra osztja. Véleményem szerint a két álláspont közelítése a szerencsés.

— Mit jelent önnek az, hogy vidéken kell élnie?

— Hogy itt élek, ez okvetlenül kötődést jelent a város gondjaihoz, építészetéhez, művészeti közületéhez. Az effajta hovatartozás érzése Budapesten talán nem alakulna ki bennem ilyen tisztán. Ami az anyagi helyzetet és a fölszereltséget illeti, kétségtelenek a vidéki élet hátrányai. Érdemes volna elgondolkodniok az erre illetékeseknek azon, hogy a kulturális decentralizáció ezeket a kérdéseket is érintse. Ha valaki tudja vállalni a vidéken élés nehézségeit, szakmailag és belső fejlődését tekintve ettől függetlenül ugyanolyan perspektívákat alakíthat ki magának, mintha a fővárosban élne. Hozzá kell tenni azonban, hogy ehhez komoly erőfeszítések kellenek és nem kis szívósság.



— Mik a megvalósításra váró legfontosabb tervei?

— Ami igazán szép és érdekes volna számomra ebben a művészeti ágban, az a nagyméretű, szabadtéri kerámia. Mostanában azonban az ilyen munkákra kevés lehetőségem van. Ezen a gondon enyhít a siklósi kerámia szimpozion, amelynek eddig kétszer lehettem a résztvevője. Most ismét meghívtak.

— A Dunántúli Napló klubjában megrendezett kiállításán grafikákat is bemutatott.

— A kerámia mellett szívesen rajzolok, sőt amatőrfilmezéssel is foglalkoztam. Eddig túlzás nélkül mondhatom, hogy az országnak szinte minden második, harmadik városa rendelt tőlem valamit. Pécstől pedig eddig még egyetlen tárgyra sem kaptam megrendelést, jóllehet kisebb megszakításokkal 1945 óta itt élek. Szeretnék egyszer már ennek a városnak is készíteni valamit.

Bebesi Károly

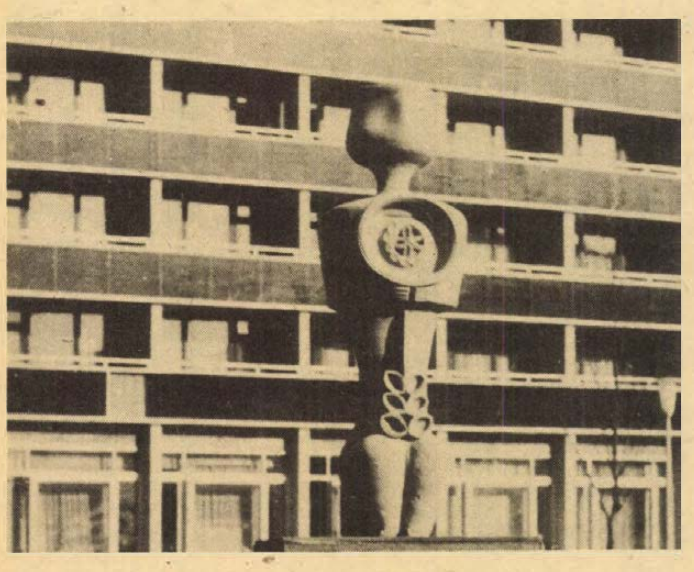

Pattantyús József: Kerámiaplasztika

KARACSONDI IMRE:

Találmány

falun élünk anyám tyúkokat tart
muszáj rendbentartani helyüket
tegnap kitakarítottam ketreceikből a ganét
és leültem verset írni
gondoljanak bele
mit várhatnak egy effajta embertől
jót nem annyi szent
mert ha tyúkganét takarít
miféle versei vannak
trágyaszagú dolgokat ír drágám
mondja lihegve a spray-illatú szerető
én viszont csak annyit akartam ma
közölni mindenkivel
hogy tyúkgané-illatú spray-ket
szeretnék gyártani
szabadalmam nyomán — elterjedt használat mellett —
pár hónap alatt megszünnének az egész világon
a társadalmi különbségek

Ny. Jelin—V. Kasajev:

Keresztek a naptárban

Szergej Petrovics Obuhovszkij ült a munkahelyén és számolta, hány kopasz járókelő halad el a nap folyamán az iroda ablaka előtt. Amikor a huszonhetedieknél tartott, egy magas, sovány, áthatóan tekintetű férfi lépett a szobájába, akinek a fején a legkisebb jel sem mutatta, hogy valaha is szüksége volt fésűre.

— Huszonnyolc — dünnyögte Obuhovszkij és egy kis keresztet rajzolt az asztali naptár rubrikájába.

— Engem ne számoljon közéjük — mondta a férfi és szigorúan végigmérte Szergej Petrovicsot. — Én vagyok az új főnök...

— És... és Mihail Danyilovicscsal mi történt? — jött zavarba Obuhovszkij.

— Áthelyezték — volt a kurta magyarázat. — Apropó, két héttel ezelőtt megbízta Önt, hogy készítsen el egy írásbeli jelentést. Megcsinálta?

— Még ne-em...

— Miért?

— Mert... nem volt rá időm — idegeskedett Szergej Petrovics. — Ha tíz kezem lenne, akkor talán győzném...

— Ja, hát erről van szó — nevette el magát az új főnök és ismét Obuhovszkij szemébe mélyesztette a tekintetét. — Rendben van, ezen segíthetünk...

Elővett a zsebéből egy furcsa készüléket, valamit mormolt felette és megnyomott rajta egy piros gombot. A hüledező Szergej Petrovics abban a pillanatban érezte, hogy a jobb és a bal oldalán négy-négy másik kéz nő ki a testéből, és az ingujjak hossza, valamint a kézelőgombok színe semmiben sem különbözik a sajátjáétól. Mindegyik bal kezén a nagy és a mutatóujjak között pontosan olyan tintafolt látható, mint a tulajdon bal kezén, mely születése óta az övé. És mindegyik jobb kezén ugyanolyan kopott a kabátja könyöke, mint a sajátján, mivel ülés közben szokása szerint a tenyerébe hajtotta a fejét.

A megilletődött Szergej Petrovics számolni kezdett, és, miután megbizonyosodott, hogy pontosan tíz keze van, zavartan motyogta:

— Hát ez meg... ez meg hogyan lehetséges? Ön... hogy is mondjam... Ön varázsló?

— Nem egészen — mondta a főnök. — Csupán egy újítás. No, most pedig lásson munkához. Remélem, így már könnyebb lesz. Sok sikert! — S többé nem törődve Obuhovszkijjal, megfordult és elment.

A munkanap vége felé Szergej Petrovics már tökéletesen megbarátkozott az új helyzettel. Valóban, jóval könnyebbnek tűnt a munka. Most már nem rajzolt kereszteket a naptár rubrikájába. Egyszerűen az ujjain számolta, hogy hány kopasz férfi halad el az ablaka előtt. Tíz karjának száz ujja elég volt egész napra.

Egy hét alatt Szergej Petrovics elmaradt ügyeinek garmadáját végezte el. Megkereste az asztalán lévő aktahalom között azt a régi újságot, mely teli volt keresztrejtvényekkel. Ezt az újságot két évvel ezelőtt hozta be a munkahelyre, de mind ez ideig sehogy sem tudott rábukkanni a papírkupacok alatt.

Végigtelefonálta a város minden élelmiszerboltját, és megtudta, mikor és hol kapható az üzletekben pilseni sör.

Saját kezűleg megírt százhuszonhárom kérvényt lakáscsere ügyben és megfogott kétszázharmincnyolc legyet.

Röviden szólva, ez alatt az egy hét annyi mindent csinált, amennyit az elmúlt évben egészében véve sem, és ezért, mikor a nyolcadik napon ismét elébe állt a főnök s afelől érdeklődött, nem készült-e már el a kért írásbeli jelentéssel, Obuhovszkij igazán megsértődött:

— Nem — felelte szárazon. — Nem tudtam elkészíteni.

— Éspedig miért nem? — kérdezte a főnök.

— Ön is tudhatná — mondta szemrehányóan Szergej Petrovics —, hogy a jelentéshez szükséges anyagok a fiókintézetünkben vannak...

— Elmehetett volna értük — ütötte a vasat tovább a főnök.

— Hiszen mindössze három megálló innen autóbuszon.

— Ki sem látszottam a napi munkából — komorodott el Obuhovszkij. — Nem volt egy percnyi időm. Repülni, sajnos, nem tudok. Nincsenek szárnyaim.

— No, ezen könnyen segíthetünk — jegyezte meg a főnök.

Hunyorgott és ismét elővette a zsebéből a készüléket. Miközben néhány érthetetlen szót mormolt, megnyomta a kék gombot. Abban a pillanatban Szergej Petrovics hátán, a lapockák tájékán két hatalmas fehér szárny bújt elő, hasonlóak a libákéhoz. Obuhovszkij zavartan csapkodott a szárnyaival és egyszerre váratlanul a mennyezetig emelkedett. Tett két fordulatot a csillár körül, és, kirepülve a nyitott ablakon, a fiókintézet felé vette az irányt.

Amikor a munkahelye eltűnt a látóteréből, Szergej Petrovics körülkémlelt, egy pillantást vetett lefelé, és, miután megbizonyosodott, hogy a főnöke már nem láthatja, megfordult és a strandra repült.

Obuhovszkij magát nem kímélve egész héten megállás nélkül röpködött a dolgai után. Ez alatt az idő alatt háromszor repült a strandra, négyszer a moziba, ötször a sörözőbe. Az erős igénybevétel alaposan megviselte a szárnyait és megsárgultak. Szergej Petrovics maga is elfáradt és egy kicsit lesoványodott. Annál inkább kellemetlenül érintette a főnök legközelebbi látogatása és ostoba kérdése: járt-e Obuhovszkij a fiókintézetben és elkészítette-e végre a jelentést?

— Nem tudom kettészakítani magamat! — mondta hirtelen haragjában Szergej Petrovics.

— Nocsak, miért nem? — kérdezte a főnök. Ismét elővette a készüléket és megnyomta a sárga gombot.

Obuhovszkijt rémület töltötte el, mikor érezte, hogy kettészakad. Amikor végérvényesen kettévált, szája kiáltásra nyílt és... felébredt.

Szergej Petrovics megdörzsölte a szemét és körülnézett. Minden olyan volt, mint korábban. A munkahelyén ült, az íróasztala roskadozott az aktáktól. Valahol alattuk ott hevert a régi újság a megfejtetlen keresztrejtvényekkel. Obuhovszkij megtapogatta magát. Mindössze két karja volt és szárnyakat sem érzett a hátán. A teste nem szakadt ketté, egészben volt.

„Micsoda hülyeséget álmodtam!" — gondolta Szergej Petrovics. — Csak álmában hord össze ilyen badarságot az ember! Biztosan a kimerültségtől van..."

Ebben a pillanatban nyílt az ajtó és belépett a szobába a főnök. Obuhovszkij ijedtében felugrott, de mindjárt meg is nyugodott. A régi főnöke volt, a jámbor és elnéző Mihail Danyilovics.

— Elkészítette már a jelentést? — kérdezte.

— Még nem! — dörmögte Szergej Petrovics.

— Miért nem? — érdeklődött bátortalanul Mihail Danyilovics.

— Nem volt rá időm — vetette oda Obuhovszkij és elmerült a papírjaiban. — Ha tíz kezem lenne, akkor talán győzném...

Kovács Sándor fordítása

Mindenféle

Zöldségek...

„... Allium sativum L., Liliaceae, őshazája a Kirgiz sztyeppe. Termesztése és fogyasztása az egyiptomiakig nyúlik vissza. Tápanyagtartalma (szénhidrát, fehérje) a zöldségfélék közt a legmagasabb, kellemetlen szaga (allilszulfid) miatt azonban csak kis mennyiségben, fűszerként fogyasztják. Baktericid hatása mellett a magas vérnyomás és az érelmeszesedés gyógyszere... Minthogy nem magzik fel és a hideget jól bírja, ősszel is dugható... Az őszi duggatásból nagyobb a termés..." Ezt olvastam a Mezőgazdasági lexikonból.

„... húsok fűszerezésére, spékelésére használjuk. S ki ne szeretné a fokhagymás pirítóst?" Ezt is olvastam, 1977. január 23-án a Magyar Hírlap 12. oldalának negyedik hasábján, alulról a második bekezdés utolsó sorában.

„... Én is szeretem." Azt viszont nem olvastam sehol, ezt én mondtam az imént. Tehát a fokhagymáról van szó és azért mutattam be e fenti sorokban tudományos magyarázatokba bocsátkozva, hogy legalább emlékezzünk rá, ha már a valóságban nem találkozunk vele. S azért nem találkozunk vele, mert kevés termett a múlt évben. Azelőtt is kevés termett, ezért a jótékony gondoskodás révén még idejében gondoskodtak szerveink import fokhagymáról. De tavaly ez a forrás is elapadt. Pedig... — szerveink — tudták, hogy a hazai termesztés csökken, éppen az alacsonyan rögzített fölvásárlási árak miatt — még sem néztek újabb import-források után. Lehet, attól féltek, nyakunkon marad a fokhagyma. Pedig erről szó sem lehetett, mert a fokhagymának az úgynevezett „porítását" és tubusos „kiszerelését" már elég régen feltalálták. Tehát ami megmaradt volna, eme művi beavatkozással tartósítani lehetett volna.

Mint például... a cseresznyepaprika esetében. Nem emlékszem fönállásom óta arra, hogy már a késő őszi hónapok idején is — a télről nem is beszélve — hiánycikké „avanzsál" a savanyított cseresznyepaprika. Nos, ezt is megértem. És azt mondják, azért nincs, mert kevés termett... Ezt már ismerjük. Ami nincs, — azért nincs, mert nem termett. Érdekes. Pedig füzérben, vagyis felfűzve és szárítva, annyi van, hogy csak na. Sőt, péppé, krémmé finomítva is kapható picinyke kis üvegecskében. Tetszik tudni, miért van ez? Azért, mert így drágább.

És még miért?

Azért, mert a cseresznyepaprika termesztése eléggé munkaigényes. És ha az, akkor az őstermelő — lehet ez maszek, tsz vagy állami gazdaság, tökmindegy — nem fogja áron alul továbbadni. Pedig... van egy érzésem, hogy a szervek már — mondjuk szeptemberben is — tudták, hogy a zöldségkonzervek — közöttük a savanyított cseresznyepaprika — ára is felmegy 1977 januárjában. Tehát a fölvásárlási árat is emelhették volna még a termesztés időszakában — uramisten! talán az őstermelők is nagyobb kedvet kaptak volna.

— Tehát — bármennyire is bagatell ügynek látszik a fokhagyma és a cseresznyepaprika hiánya — most kiderült, hogy ami mögötte van, az nem más, mint hogy a különböző szervek ismét nem kerültek szinkronba egymással. Én mindig azt hittem, hogy egy árrendezésnél az intézkedést először a termelésnél (ezúttal felvásárlási árnál) kezdik, és majd folytatják a fogyasztói árnál. Éppen a termelői érdekeltség miatt. Most nem ez történt.

Megemelték olyan árunak az árát, ami nincs is.

Rab Ferenc

A „Szmena" 1970. január 1-i számában jelent meg Földalatti felderítés címmel A. A. Csheidze visszaemlékezése Budapest felszabadításának egyik legizgalmasabb epizódjáról. A szerző az események résztvevője volt...

A. A. Csheidze:

Föld alatti fel-derítés

Budapestet a hitleristák elit egységei tartották megszállva. December 27-én a tengerészgyalogság 83. különleges brigádja és a 316. lövészhadosztály a Dunai Flottilla tüzérségi tüzétől támogatva elfoglalta Budapest déli elővárosát, Kelenföldet. Január 20-ra csapataink teljesen felszabadították Pestet is. A fasiszták — attól tartva, hogy tankjaink benyomulnak Budára — mind a hat hidat aláaknázták és felrobbantották. Több oldalról szorongatva a Gellérthegy térségében rendezkedtek be tartós védelemre. Így festett a Vár környéke: A háztetőkön géppuskások és álcázott mesterlövészek, az utcasarkokon beton lőállások, barikádok, mögöttük helyezkedtek el a géppisztolyosok és a tankelhárító ágyúk. Beljebb ugyanilyen, tankokkal és önjáró ágyúkkal megerősített vonal húzódott. Minden mozgó tárgyra lőttek. Felderítőink csak két-három ilyen vonalat tudtak leküzdeni, s egyelőre nem jutottak el a fasiszták várbeli főhadiszállásáig. Itt székelt Wildenbruch vezérezredes, a bekerített csapatok parancsnoka és vezérkara. Igen fontos volt, hogy innen is tudjunk foglyot — magunk között: „nyelvet" — ejteni. Ezt a feladatot kapta csoportunk Viktor Kalganov főhadnagy vezetésével.

Még az indulás előtt történt, hogy Kalganov megbotlott egy csatornatisztító akna fedelében. Ez adta az ötletet. Mi lenne, ha a szennyvízcsatornákon keresztül kerülnénk az ellenség hátába? Igen ám, de ehhez térkép kell. Egy Mari nevű diáklány segített ki bennünket. Szakértőt hozott, aki a városi Köztisztasági Hivatal nyugdíjas mérnöke volt.

Kalganov szobája. Feszült csendben várakozunk. Az asztalon papír, ceruza. Vajon le tudja-e rajzolni a mérnök emlékezetből a levezető aknák helyét? De nincs baj, a mérnök határozottan dolgozik. Gyakran megáll, figyelmesen tanulmányozza a rajzot, majd bejelöli az aknák helyét és a csatorna átmérőjét. Végre megvan a rajz, amelynek alapján kidolgozhatjuk a föld alatti akció tervét.

Február 6-án este parancsot kaptunk az indulásra. Pelyhekben hullt a hó a könnyű fagyban. Kurta köpeny, könnyű bőrcsizma, kesztyű volt rajtunk. A fegyverzetünk géppisztoly tárakkal, pisztoly, gránátok, kés és gázálarc. Az utóbbi nélkülözhetetlen volt a csatornákban.

Egy szétlőtt tank mögött volt a nyílás. Elsőnek Kalganov ereszkedett le, utána Arkagyij Malahov, Ljubisa Zsorzsevics, Vaszilij Nyikulin, Venedikt Andrejev, Grigorij Kocar, én és még öten. Hárman őrizték a nyílást: Anatolij Szemjonov, Sota Mzsavenadze és Iván Avgyejev, a mesterlövész. Csendben, kétrét görnyedve haladtunk a méternyi átmérőjű csatornában. Időnként négykézláb kellett mennünk, annyira szűk volt a járat. Alig tettünk meg kétszáz métert, máris a németek hátában voltunk. Kalganov meg-meggyújtotta lámpáját és végigpásztázta a csúszós falakat. A sort a hiradós zárta, a hátán kábeldobbal és telefonnal, ő tartotta a kapcsolatot a parancsnoksággal. Két óra elteltével megszakadt az összeköttetés. Elszakadt a vezeték, hiradósunknak vissza kellett fordulnia. Erre a sorsra jutott a tengerészgyalogos is, aki a „nyelvek" gázálarcait hozta. Kifulladt, nem bírta az utat. A nagy sietségben nála maradtak a gázálarcok. Tizenegyen maradtunk.

Végre odaértünk a helyre, ahol ketté kellett válnunk, hogy a Vár két ellentétes pontján jussunk ki a felszínre. — Andrejev csoportja, balra! — adta ki a parancsot Kalganov, míg ő a többiekkel jobbra kanyarodott. Hatan voltunk Andrejev csoportjában. Tudtuk, hogy már nem lehet messze a feljárati akna.

Andrejev hirtelen felegyenesedett: „Itt az akna." Én is előrelépten és jólesően kiegyenesítettem a derekamat. Levettük a gázmaszkokat. Az óra 1 óra 10 percet mutatott, tehát 3 óra 40 percet töltöttünk a csatornában. A parancsnok pontosan jelölte ki az utat. Felmásztam a tetőhöz. Csend. Megpróbáltam felemelni, odafagyott. Még jobban nekifeküdtem — semmi. Levetettem a sálamat — jó vastag volt — betekertem vele a géppisztoly tusát és úgy ütöttem a fedéllemezhez. Végre sikerült.

A nyílás mélyen a németek vonalai mögött volt. A Vár tőlünk kissé délre feküdt, odébb a Kapisztrán tér és a Magdolna templom. Itt és a térről nyíló kis utcában vonták össze tüzérségüket a németek. Felmértem, milyen erők állnak a kihalt utcán és jelentettem Andrejevnek.

— Másszon ki!

Fölérve, egy pillantást vetettem a környékre, majd intettem a többieknek. Andrejev és Globa halkan követtek, majd helyére tették a fedőt. Kocar és Gura az aknában maradt tartaléknak.

Lassan közeledtünk a térhez és élvezettel szívtuk be a friss, fagyos levegőt. A tér másik oldalán egy kétemeletes, oszlopos ház állt, előtte emlékművel. Odébb tank várakozott, géppuskája az eget célozta. Mellette két tüzérségi üteget helyeztek el összesen nyolc darab 150 mm-es ágyúval. Az egyik mellékutcában sakktáblaszerűen hét darab hatcsövű aknavető, mögöttük újabb fegyverek álltak. Egy bizonyos, értékes adatokat szereztünk. Egy üres ház sötéten tátongó bejáratát választottuk leshelyül, mert onnan a „nyelvvel" észrevétlenül az aknához osonhattunk.

Hasonló feladattal már nemegyszer volt dolgom. Foglyaim közt — egy gyalogos hadosztályparancsnok személyében — akadt tábornok is. Andrejev türelmetlenül nézegette az óráját. Végre, a stábról két férfi jött kifelé — tisztek voltak. Egyikük középmagas, kövér, fekete bőrkabátban, a másik magas, erős, köpenyben volt. Amikor mellénk értek, hirtelen előugrottunk. Puskatussal leterítettem a kövéret, Andrejev pedig felpeckelte a száját és összekötötte a kezét. A másikat keményebb fából faragták. Globa ütésétől ugyan térdrebukott, de a másodiktól már el tudott hajolni és hosszú, erős kezével megragadta ellenfelét. Globa félt, hogy a német zajt csap, ezért a késéért nyúlt...

A hullát el kellett tüntetni, a tagbaszakadt felderítő az akna felé húzta. Andrejev is követte, mögötte ment a „nyelv", én hátramaradtam biztosítani. Felnyitották a tetőt és óvatosan leengedték a németet megölt társával együtt. Az aknából még egyszer visszanéztem: csend volt és a hó gyorsan tüntette el a nyomokat.

Lenn a koromsötétben Andrejev rávilágított a fogolyra, aki sehogysem tudott magához térni. Andrejev kivette a szájából a pecket és így szólt:

— Aljosa, légy szíves, nyugtasd meg.

Közöltem, hogy garantáljuk az életét, ha velünk jön. A vezérkari őrnagy előhúzta az iratait. Indulnunk kellett. A gázálarcomat átadtam a fogolynak. Megállás nélkül mentünk. Nehezen szedtem a levegőt, a tömény bűz szúrta a szememet. Akaratom ellenére patakzott a könnyem, émelygés, szédülés fogott el. Nemsokára az elágazáshoz értünk, ahol már vártak Kalganovék. Arkagyij Malahov, Ljubisa Zsorzsevics és Grigorij Dzsorbenadze a királyi palota belső kapujától nem messze ejtettek foglyot, a németek operatív csoportjának egy főhadnagyát. Most már csak egy feladat volt hátra, de az sem volt könnyű. Még a hajnal előtt vissza kellett érnünk veszteség nélkül.

Mindannyiunkon mutatkoztak a nem mindennapi fizikai és idegi erőpróba jelei. A foglyok miatt is aggódtunk, kibírják-e a nehéz föld alatti utat. Zsorzsevics is átadta gázálarcát a német főhadnagynak, aki frissen mozgott a csatornában, az éltesebb őrnagy viszont csak nehezen tartotta a lépést. A sietség ellenére Kalganov pihenőket iktatott közbe. Félúton voltunk, amikor az őrnagy teljesen kidőlt, támogatni kellett. Kalganov azt mondta, hogy már csak száz méter van hátra... Végre odaértünk! Már vártak bennünket és segítettek kivergődni a szabad levegőre. Mindenki letépte a gázmaszkját és mohón szívtuk a fagyos levegőt. A főhadnagy lihegve ült a földön és ámulva nézte, vajon hol lehet. Az őrnagy mozdulatlanul feküdt, csak egy erős hómaszszázstól tért magához. A „nyelveket" reggel hatkor adtuk át a parancsnokságon. Az akció rendkívül értékesnek bizonyult. 1945 február 13-án reggelre felszabadult a magyar főváros.



Grain András: Busók

Pákolitz István:

Maskara

Télapó már január óta bohóckodik,
fura farsangi maskarába bújt:
fiatal nő álcájában mímeli a tavaszt;
a gyerekek vihognak rajta,
az öregek fejüket csóválják,
a szeretők viszont rá se hederítenek:
nekik mindegy,
ha pontos, ha késik, ha előreszalad az évszak;
— a vén sarlatán meg csak járja bolondját:
kicsalogatja a füveket, bimbókat,
a galambokat teljesen összezavarja,
időnapelőtti nászra hajszolja a macskákat,
— és májusban
— minden külön értesítés helyett —
kimutatja foga fehérét.

Galambosi László

Fuvolára

RÉT

Békalábat, fácánnyakat
fűszál-kasza le nem arat.
Harmat-korsó vándorolgat.
Enyhíti a szunyogszomjat.

DÜNNYÖGÉS

Kövér szunyog szunyókáljon.
Ne ugráljon fülcimpákon.
Meneküljön izibe
mogyoróhéj-köcsögbe.

ZENEKAR

Dob döcög nagy cintányérkalappal.
Völgybe gurul, hegytetőn megáll.
Mögötte megy hosszú nyakú árnyék.
Porondra lép, némán trombitál.

ŐSZELŐ

Ökör szarván töklámpa ég.
Sarjúboglya bögyén gólya.
A virradat rózsatutaj.
Őszelő a ringatója.

VONULÁS

A barackos kertek alatt
kóválygó a pulykacsapat.
Gyöngykakasok gyöngytyúkok közt
verik gyöngyös cimbalmukat.

MADARAK

Lótuszkalap iszapsüveg fölött.
A tó kerek. Ki lát a mélyibe?
Harkály a fán, a szirten sas kopog.
Virágot lép egy sánta cinege.

NÉPDAL

Felhő mögül száll a madár.
Koszorúzva ring a határ.
Pávák előtt aranytányér.
Aranytálcán aranypohár.

Tasnádi Varga Éva:

Bűvölő

Ne sajduljon gyenge vállad,
hold fesse át éjszakádat
ezüstfehér ecsetjével,
göncölszekér rúdját érd el,
ág ne tépjen, szél ne fújjon,
vadrózsát találj az úton,
cipőd sarka ne szakadjon,
ne tévedj el füves halmon,
hajnali nap koszorúzza,
díszítse dús hajad újra
gyönge, gyöngyös bokrétával,
lépkedj zöld vizeken által,
lábad tüske ne érintse,
hiszen te vagy sorsom kincse
Jutka lányom, én szép lányom,
visszanéző ifjúságom.

Lázár Tibor:

KÖRÖK ÉS EGYENESEK

Megtaláltalak,
mert dühösen kerestem értelmedet,
s azt a logikát, mely hozzád vezet.
Párhuzamos egyenesek vagyunk,
s törvény az, hogy nem találkozunk,
mégis van kivétel e szabály alól,
és ezért — ha szeretsz — feloldozol.

Megnyílt a szegedi Kisszínház

Korszerű berendezések

„A most kapuját nyitó színház a lehetőségek mellett kötelezettség is" — mondta a szegedi Kisszínház csütörtök esti megnyitóján Papp Gyula, a város tanácsának elnöke. — Azt várjuk, hogy folytatja és mindinkább kibontakoztatja a színházunk vezetése és társulata azt az alkotómunkát, melyet a szocialista magyar színház megteremtése, a politizáló, közéletiségre nevelő, korszerű színjátszás érdekében vállalt.

Az avatóünnepségre Szegedre jött Apró Antal, az MSZMP Politikai Bizottságának tagja, az országgyűlés elnöke, a város országgyűlési képviselője is. A Kisszínház ünnepi bemutatóját rövid ünnepség előzte meg. *Az ember tragédiája* szereplői elénekelték a *Szózat* első strófáját, majd a városi tanács elnöke átadta az új teátrumot Giricz Mátyásnak, a színház igazgatójának. Így nyolc év után újra két színházi előadást tartottak egyidőben Szegeden. A régi főépületben operett ment, a Kisszínház pedig drámai költeménnyel, *Az ember tragédiájával* köszöntötte közönségét.

A színház felújítása több mint negyven millió forintba került. A háromszázhatvanhárom néző befogadására alkalmas, tízméteres színpadnyílást függöny és vasfüggöny zárja el a nézőtértől; a színpadon, melyhez hozzátartozik egy ötméteres előtérszínpad is, nyolc méter átmérőjű forgórészszínpad is van. A világítóberendezés a legkorszerűbb igényeket is kielégíti. Nyolc angol gyártmányú automata színváltógép is tartozik hozzá, fényszabályozójával pedig a legfinomabb színárnyalatok is előállíthatók. A világítótest vezérlő fülke mellett kapott helyet a hangszoba, amelybe nemcsak modern keverőpultot építettek be, de újdonságként úgynevezett hangvándoroltató berendezést is.

A két színház lehetővé teszi, hogy az operarészleg mellett a prózisták is repertoárdarabokat játszhassanak. Nem kell majd egy-egy éppen hogy összeérett produkciót azonnal levenni a műsorról. Örvendetes dolog, hogy megszűnhet a vidéki színházban szokásos feszített próbarend is. Lesz idő az előadások kiérlelésére. A Kisszínház persze nemcsak a próza otthona lesz, itt rendezik majd az operatársulat stúdióbemutatóit és a gyermekelőadások zömét.

A következő itteni bemutató Maróti Lajos Egy válás története című darabjának színpadra állítása lesz. A rendező Léner Péter. A közeljövőben eldől a régi nagyszínház sorsa is, amelyet a közeljövőben felújítanak. Ennek terveit a napokban vitatja meg egy színházi szakemberekből és építészekből álló bizottság Szegeden.

Petri Ferenc

HÍREK

1977. FEBRUÁR

13

VASÁRNAP

Szeretettel köszöntjük névnapjuk alkalmából

ELLA

nevű

kedves olvasóinkat

A Nap kél 6.53 — nyugszik 17.04 órakor. A Hold kél 2.56 — nyugszik 12.19 órakor.

Ma este

VASÁRNAP

SZÍNHÁZ

Nemzeti Színház: Mária főhadnagy (délután 3 órakor és este 7 órakor)

MOZI

Park: A koppányi aga testamentuma (10) A jégsziget foglyai I—II. (f4, f7)

Petőfi: Három mogyoró Hamupipőkének (10) Balázs Béla filmklub (2) Különben dühbe jövünk (4, 6, 8)

Kossuth: Különben dühbe jövünk (10, 12, f7, f9) Felkelők álruhában (f3, f5)

FEK Klub: Babaház (6) **Ifjúsági Ház:** Gawein és a zöld lovag (2) Nyestfiak (4) **Fekete Gyémánt:** Fekete farkasok üvöltése (4, 6) **Jószerencsét:** A beszélő köntös (10) Csempészek nyomában (3) A bűvös kő és a csodakút (5) A nagy mérkőzés (7) **Rákóczi:** Csempészek nyomában (10) A beszélő köntös (3) Az utolsó szolgálat (5, 7) **Május 1.:** Lány a seprűnyélen (10) Prémium (f4, f6) **Bóly:** Csinom Palkó (3) Illünk egymáshoz, drágám? (5) **Harkány:** A hegytetőn zöld fenyvesek (10) Pénzt vagy életet (6, 8) **Komló, Zrínyi:** A különös ügynök (f4, hnó, 8) **Mohács:** Bátor emberek (10) Herkulesfürdői emlék (4, 6, 8) **Pécsvárad:** Vannak még csodák (3, 5) **Sásd:** Válás előtt (f5, 7) **Sellye:** A halott férfi esete (4, 6) **Siklós:** Az aranyember (10) A nagy Carusó (5, 7) **Szigetvár:** Hahó, a tenger! (10) Óz, a csodák csodája (6, 8)

HÉTFŐ

SZÍNHÁZ

Nemzeti Színház: Szünnap.

MOZI

Park: Különben dühbe jövünk (f5, f7, f9)

Petőfi: Különben dühbe jövünk (f4, 8) A királylány zsámolya (6)

Kossuth: Különben dühbe jövünk (10, 12) A jégsziget foglyai I—II. (f3) Az édes élet I—II. (6)

Fekete Gyémánt: Prémium (6) **Jószerencsét:** Varázssapka (10) A rendőrnő (5) Filmklub (7) **Rákóczi:** A kék katona (5, 7) **Május 1.:** Pénzt vagy életet (f6) **Bóly:** Hívtak orvost? (7) **Harkány:** A halott férfi esete (6, 8) **Komló, Május 1.:** Gawein és a zöld lovag (4, 6) **Komló, Zrínyi:** Felkelők álruhában (4, 6, 8) **Mohács:** Az utolsó szolgálat (6, 8) **Pécsvárad:** Válás előtt (7) **Sásd:** A két aranyásó (7) **Sellye:** Fekete farkasok üvöltése (7) **Siklós:** Óz, a csodák csodája (7) **Szigetvár:** Herkulesfürdői emlék (6, 8)

időjárás

Várható időjárás vasárnap estig: általában erősen felhős idő, sokfelé eső, zápores, vasárnap éjszakon helyenként havaseső, hózápor, sok helyen élénk, több helyen erős, eleinte délkeleti, déli, majd északnyugatira forduló szél. Várható legalacsonyabb éjszakai hőmérséklet: 0—plusz 4, legmagasabb nappali hőmérséklet vasárnap: általában 4—9 fok között.

◆

— **A „Podravka" néptáncegyüttes** szórakoztatta a siklósiakat szombaton este a művelődési központ, horvátok klubjában megtartott délszláv nemzetiségi rendezvényen. A felsőszentmártoni néptáncegyüttes mind népszerűbb a Dél-Dunántúlon, sőt határainkon túl is.

Képviselői fogadóórák

Pintér István országgyűlési képviselő február 14-én 14.00—15.00 óráig Ellenden, február 21-én 14.00—15.00 óráig Romonyán, február 25-én 14.00—15.00 óráig Bogád községben képviselői fogadóórát tart.

Palkó Sándor országgyűlési képviselő február 15-én 16.00—18.00 óráig Gödre községben fogadóórát tart.

◆

Tanácstagi beszámolók

Február 16-án 17.00 órakor a 43. sz. választókerület tanácstagja, Jozipovics István, a Budai I. alapszervezetben, Kossuth Lajos u. 81., 18.00 órakor a 45. sz. választókerület tanácstagja, Lőcsei Ferenc a Tettye vendéglőben.

Február 17-én 18 órakor a 89. sz. választókerület tanácstagja, Gyulai Sándor a Tüzér utcai szociális otthonban, Tüzér u. 7., tanácstagi beszámolót tart.

◆

— **Együttes ülést tart** a Hazafias Népfront Baranya megyei elnöksége honismereti és művelődéspolitikai munkabizottsága 1977. február 15-én 14 órakor a megyei titkárság tanácstermében (Széchenyi tér 18. II. em.).

— **Gabonaszárítót épít** a Szigetvári Állami Gazdaság. A közel 6 millió forintos létesítmény terveit az AGROBER készítette. A DSZB—32 típusú szárító kivitelezését még ebben az évben elkezdik.

— **Vasarely életművével** ismerkednetnek az érdeklődők vasárnap 10.30-kor Pécsett, a festő Káptalan utcai szülőházában. A múzeumi vezetést Mendöl Zsuzsa művészettörténész tartja.

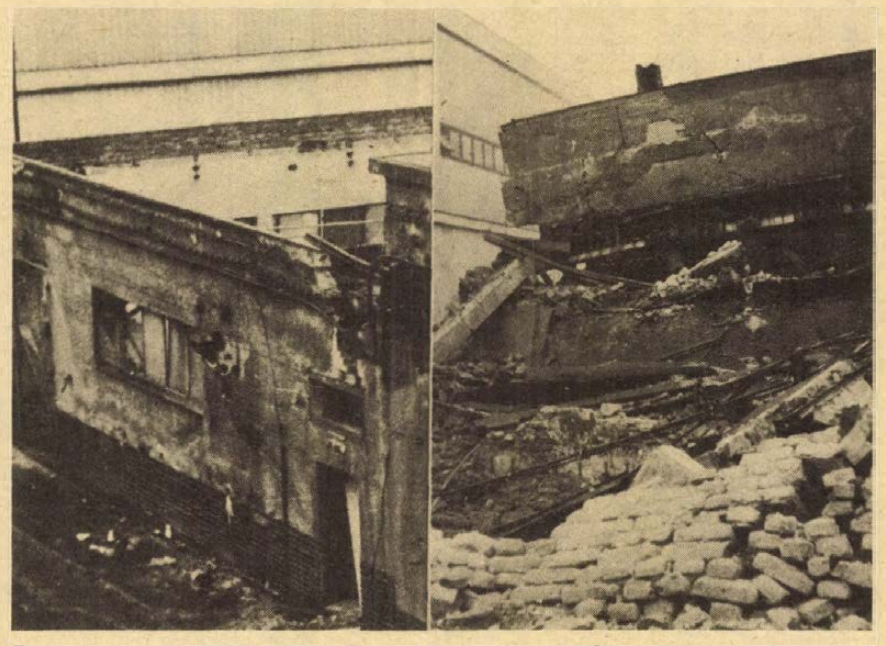

Tegnap reggel a Húsipari Vállalat telephelyén a MÉV szakemberei felrobbantották a régi bauxitbetonból épült serté svágóhíd épületének egy részét. A romeltakarítást a város kiszesei megkezdték. Fotó: Kopjár Géza

Lottó-nyeremények

Van öt találatos

A Sportfogadási és Lottó Igazgatóság közlése szerint a 6. játékhéten beérkezet összesen 11 718 139 darab lottószelvény. Öt találatos egy darab volt, nyereménye 3 515 442 forint. Négy találatos 243 darab, nyereménye 14 467 forint. Három találatos 13 679 darab, nyereménye 257 forint, két találatos 308 824 darab, nyereménye 14 forint. A nyeremények az illeték levonása után értendők.

◆

A rendőrség kérése

A Baranya megyei Rendőrfőkapitányság közlekedésrendészeti osztálya kéri azon személyeket, akik 1977. január 23-án, 16 óra 30 perckor Pécsett, a Marx u. 8. sz. ház előtt szemtanúi voltak az ott történt közlekedési balesetnek — sárga színű Wartburg gyártmányú személygépkocsi megcsúszva egy fának ütközött — meghallgatás céljából jelentkezzenek Pécsett, a Légszeszgyár u. 8. sz. I. em. 39. sz. helyiségében vagy a 12-266-os telefonszámon.

Újságíró—olvasó találkozó

Február 14-én, hétfőn este fél 7 órakor újságíró—olvasó találkozó lesz Mozsgón, a pártház tanácstermében. Részt vesz: Báling József főszerkesztőhelyettes és Szokolai István fotóriporter.

Február 15-én, kedden délután 5 órakor a Baranya megyei Építőipari Vállalat ÉM Szálló „B" szárnyának a klubhelyiségében. Részt vesz: Lombosi Jenő és dr. Kozma Ferenc újságíró.

Február 16-án, szerdán este 6 órakor Diósviszlón, az Ifjúsági Klubban. Részt vesz: Kampis Péter és dr. Szántó Péter újságíró.

Február 17-én, csütörtökön délután 2 órakor a Komlói Carbon Vállalat KISZ-klubjában. Részt vesz: Hallama Erzsébet főszerkesztő-helyettes és Rab Ferenc újságíró.

04—05—07

A figyelmetlen vezetés miatt történt tegnap reggel baleset Pécsett, az Engels u. és a Dózsa György u. kereszteződésében. Sárvári Zoltán, 32 éves komlói lakos személygépkocsijával előbb az út jobboldali patkójára, majd az árokba hajtott. A mentősök Sárvári Zoltánt könnyebb sérülésekkel szállították a Megyei Kórház sebészeti osztályára. Anyagi kár 15 ezer forint.

— **Kerítésre dőlt a buszváró.** Pécsett, a Hősök terén a bádogbódés buszváró a mögötte lévő kerítésre dőlt. A nem éppen örömteli „látványosságot" jó lenne minél előbb helyreállítani.

Az Ifjúsági Ház programjából

Február 13., vasárnap — filmvetítés: 14 órakor Gawein és a zöld lovag (angol kalandfilm); 16 órakor Nyestfiak (román kalandfilm); 18—22 óra között Maurer Gábor disco-műsora.

Február 14., hétfő — 19 órakor a Neoton família koncertje.

Február 15., kedd — 19 órakor Klubdisco, vezeti Tuczai József.

Február 16., szerda, zenés könnyűzenei vetélkedő 19 órakor.

Február 17., csütörtök, 17 órakor a Mini-egyetem második foglalkozása: „Hipnózis, szuggesztió" címmel Telkes József tart előadást.

Péntek, IH filmklub: Bogdanovich: Az utolsó mozielőadás.

Február 19., szombat, 18 órától Maurer Gábor diszkózik az Ifjúsági parkban — az IH zárva lesz.

Vasárnap mozielőadás: 14 órakor Peti, Rexi és a többiek (magyar rajzfilmösszeállítás), 16 órakor Hintónjáró szerelem (magyar film); 18—22 óra között Rauss Károly disco-műsora.

◆

— **Téli villámlás Pécsett,** a belváros fölött, szombaton reggel, nyolc óra előtt hét perccel két villámlást és dörgést észleltek. A télen szokatlan elektromos kisülés már a hónap elején is jelentkezett Mohács, illetve Pécs körzetében.

◆

Kórházi felvételes ügyeletek

VASÁRNAP

Mindennapos felvételi ügyeletek gyermekbelbetegek részére: Pécs város: POTE Gyermekklinika, Szigetvár város és járás, a pécsi és a volt selyei járás: Megyei Gyermekkórház. Gyermeksebészeti, gyermekfülészeti betegek, égett és forrázott gyermekek részére páratlan napokon: POTE Gyermekklinika, páros napokon: Megyei Gyermekkórház, Pécs és a megye egész területéről.

Felnőtt belgyógyászat, sebészet, traumatológia: Megyei Kórház. Égési sérülések: Honvéd Kórház. Koponya- és agysérülések: Idegsebészet. Fül-orr-gégészet: POTE Fül-Orr-Gége Klinika.

SOS-ÉLET telefonszolgálat hívószáma: 12-390, este 7-től reggel 7 óráig.

HÉTFŐ

Mindennapos felvételi ügyeletek gyermekbelbetegek részére: Pécs város: POTE Gyermekklinika, Szigetvár város és járás, a pécsi és a volt selyei járás: Megyei Gyermekkórház. Gyermeksebészeti, gyermekfülészeti betegek, égett és forrázott gyermekek részére páratlan napokon: POTE Gyermekklinika, páros napokon: Megyei Gyermekkórház, Pécs és a megye egész területéről.

Felnőtt belgyógyászat, sebészet, traumatológia: II. sz. Klinika. Égési sérülések: Honvéd Kórház. Koponya- és agysérülések: Idegsebészet. Felnőtt fül-orr-gégészet: POTE Fül-Orr-Gége Klinika.

SOS-ÉLET telefonszolgálat hívószáma: 12-390, este 7-től reggel 7 óráig.

hétfői Dunántúli Napló

MIÉRT MELEGÍTIK A VÖRÖSBORT?
Nagy pénztőke sok szőlőtőkéhez

*

HOVÁ KÉSZÜL CSEH TAMÁS?
Sosem volt „hatvanas évek nosztalgiája"

*

VESZÉLYBEN A PÉCSVÁRADI GESZTENYÉS
Tudományos téma lett

*

FILMEK A FÓRUMON
A közönséggel nem lehet viccelni

*

A LEGSZEBB VILÁGSZERVEZET
Piros rózsák Salemből a Sörház utcába

*

TITKOK KÖNYVE
Beszélgetés az egykori magyar hírszerzőtiszttel

*

FELFAGYTAK AZ UTAK
Úthelyzet Dél-Dunántúl négy megyéjében

*

LEGFRISSEBB HÍREK A PMSC-RŐL
Telefonügyelet a 10-046-os számon. A telefonnál Kovács Imre edző ma, vasárnap 10-től 12 óráig.

24 ÓRA A NAGYVILAGBAN

✦ BUDAPEST: Szombaton hazaérkezett Moszkvából Gyenes András, az MSZMP Központi Bizottságának titkára. A Ferihegyi repülőtéren Kozári József, a Központi Bizottság osztályvezetője fogadta. Jelen volt V. J. Pavlov, a Szovjetunió magyarországi nagykövete.

✦ *KAIRÓ: Szombaton befejezte egyiptomi tárgyalásait dr. Kurt Waldheim, az ENSZ főtitkára, valamint Hans-Dietrich Genscher, az NSZK külügyminisztere. Az Egyesült Nemzetek főtitkára Kairóból Ciprusra utazott a szigetország problémáinak vizsgálatára.*

✦ MOSZKVA: A Szaljut—5 tudományos űrállomás fedélzetén tartózkodó Viktor Gorbatko és Jurij Glazkov űrhajós moszkvai idő szerint végzi munkaprogramját. Szombaton fél kilenckor ébredtek s mindketten nyugodtan aludtak, ami jó közérzetükről tanúskodik.

✦ *BUDAPEST: Szombaton hazaérkezett Pozsgay Imre kulturális miniszter, aki a magyar kultúra napjai alkalmából Armando Hart kubai kulturális miniszter, a Kubai Kommunista Párt Politikai Bizottságának tagja meghívására február 7—11. között hivatalos látogatást tett Kubában. Pozsgay Imre minisztert a Ferihegyi repülőtéren dr. Molnár Ferenc kulturális államtitkár fogadta. Jelen volt Jose A. Tabares, a Kubai Köztársaság nagykövete.*

✦ KUWAIT: Az Al-Kabasz című kuwaiti napilap szerint a Kőolajexportáló Országok Szervezetének (OPEC) képviselői rövidesen rendkívüli értekezletre ülnek össze, hogy áthidalják a tagországok között a kőolajárak miatti véleménykülönbséget. A lap „szavahihető forrásokra" hivatkozva azt jelentette, hogy az OPEC tagországai megegyezésre jutottak a kőolajárak kérdésében és ezt a rendkívüli értekezleten közlik majd.

✦ *TOKIÓ: A japán rendőrség őrizetbe vette a 29 éves Kubo Jukiterut, aki házassági ígéret megcsillantásával 1975 májusa óta összesen 10.2 millió jent csalt ki különböző korú nőktől. A rendőrség szerint „magas termetű, de férfiszépségnek aligha mondható" házasságszédelgő beutazta az ország harminchat prefektúráját és „menet közben" összesen száztizennyolc nőnek ígért házasságot.*

✦ PEKING: A Zsenmin Zsipao első oldalán szombaton egy olyan munkás példáját ismertette, aki munkatempóját tekintve „már 1985-ben járt". A KKP központi lapja a tudósításhoz fűzött külön szerkesztőségi kommentárjában megemlítette, hogy ez az ember az elmúlt években mindig rendkívülit produkált, noha a „négyek bandájának" országlása idején az ilyesmiért nem járt dicséret.

✦ *LONDON: Elutazott Londonból Andrew Young, az Egyesült Államok nagykövete, aki 10 napos afrikai körútjának befejeztével rövid időre megszakította útját az angol fővárosban. Hazaérkezése után tájékoztatja Carter elnököt és Vance külügyminisztert.*

✦ JOHANNESBURG: R. F. Botha lesz a dél-afrikai köztársaság új külügyminisztere — jelentette be pénteken este John Vorster dél-afrikai miniszterelnök.

A telefonnál

A Dunántúli Napló szerkesztősége február 15-én, kedden délután 4-től 6 óráig telefonügyeletet tart a lakosság adótartozásával kapcsolatos rendeletmódosításokról (háztáji és kisegítő gazdaságok jövedelemadója, gépjárműadó, iparosok adóztatása stb.). A kérdésekre az illetékes vezetők adnak választ. Jelen lesznek: Orosz Ferenc, a megyei tanács vb pénzügyi osztályának vezetője, dr. Dobribán Jakab, a megyei tanács vb pénzügyi osztályának csoportvezetője, dr. Nagy Ferenc, a városi tanács vb pénzügyi osztályának adóügyi csoportvezetője, Lajtai Jenő, az I. kerületi tanácsi hivatal pénzügyi osztályának vezetője, dr. Bogulin Elemér, a II. kerületi tanácsi hivatal pénzügyi osztályának vezetője, Bencze László, a III. kerületi tanácsi hivatal pénzügyi osztályának vezetője. Várjuk olvasóink hívását a 10-046-os telefonszámon.

Debitzky István
Gyermekkorom állatkertje

Anikó és társai

Anikó szép, lompos farkú kicsi mókus volt, mi fogtuk Gyula öcsémmel és barátainkkal. Tavasztól őszig minden szabad időnket a Horvás erdőben töltöttük és ott figyeltük meg a mókus családot is. Zsákot tettünk a mókus odú nyílásához és erősen megvertük a fa törzsét. Anikó kivételével mind elmenekültek, ő beleszaladt a nyitott szájú zsákba. Sírt, visított, körmeivel védekezett, harapott és szülei a környező fákon ágról ágra, fáról fára ugrálva követtek egészen az erdő széléig.

A mi szobánkban tartottuk, először ketrecben, majd szabadon élt, nagyon barátságos lett, vendégeinket nem egyszer azzal ijesztgette, hogy a szekrény tetejéről a nyakukba, vagy a fejükre ugrott, hogy egy pillanat múlva ismét a szekrény tetjéről szemlélje az alatta lévő világot. Sok éven át „bohóckodott", nagyon szerettük, míg egy reggel holtan találtuk abban a szekrényfiókban, amelyben állandó lakását „berendezte".

Pali pele volt, szép kicsi, formás, szürke állat, mindig megtartotta a három lépés távolságot. Fent lakott a könyvespolcon, a könyvek mögött, oda hordta fel éjszakánként a számára kikészített makkot, mogyorót, diót. Nem mi fogtuk, ajándékba kaptuk egy favágótól, Izsák Sándor bácsitól.

Palinak szomorú sorsa lett, már több mint két éve élt a szobánkban a könyvek mögött, egy reggel megmerevedett, kicsi, élettelen teste ott feküdt az asztalon, a legyek számára kikészített arzénes, vízbe áztatott korong mellett. Éjszaka megszomjazott és lejött inni. Ez okozta pusztulását.

Zsófiákáék tengeri malacok voltak, közülük egy se emelkedett ki társai közül sem kinézetelre, sem valamilyen rendkívüli tette következtében. Igaz, voltak közöttük „Zsigák" is, hiszen e nélkül nem lett volna szaporulat, pedig volt Gyula öcsém nagy örömére, mert a tengeri malacok tenyésztője ő volt.

Kati néni, az öreg Uhu-bagoly talán egy évig volt tagja kicsi családi állatkertünknek. Bölcs volt és okos, éjszakánként egerészett a padláson, napközben filozofikus nyugalommal szemlélte a világot, leginkább behunyt szemekkel meditált. Mindenkivel jó kapcsolatot tartott, kivéve a kutyákat.

Vetési Józsi bától, aki erdőkerülő volt, vettük száz lejért.

Egy évig élt ketrecében, hogy mi lett további sorsa, nem tudom, mert ötszáz lejért megvette egy vándorcirkuszos, így szépen kerestünk is rajta.

Mariskáról kell még megemlékeznem, kedvenc anyakocánkról, amelyik tizenhat, tinzenyolcat malacozott egyszerre. Nagyon szép, fehér szőrű, nemesnémet fajta volt, Bajorországból származott és amikor elhatároztuk halálát, két és fél éves múlott, súlya a háromszáz kilót is meghaladta. Őt is elsirattuk, de lám milyen az ember, a család valamennyi tagja, mintha örökölte volna szép, gömbölyű formáit, úgy kigömbölyödött, hogy mi, testvérek a nadrágszíjat legalább két lyukkal eresztettük meg.

Még sok és sok féle állat élt a hosszú évek alatt környezetünkben, de ezek nem nőttek úgy szívünkhöz, mint kedvenceink, amelyekről megemlékeztem.

Boldog, szép gyermekkor, milyen kár, hogy gyorsan elszálltál, s csak az emlékek maradtak meg.

A RÁDIÓ ÉS TELEVÍZIÓ MŰSORÁBÓL

VASÁRNAP

RÁDIÓ

KOSSUTH RÁDIÓ

6.10: Kellemes vasárnapot! 8.10: Öt kontinens hét napja. 8.26: Haydn-művek. 9.14: Magyar Múzsa. 10.03: Eljöhetnél hozzám. John Lawson meseregénye. 10.45: A Magyar Rádió és Televízió gyermekkórusa énekel. 11.14: Vasárnapi koktél. 12.10: Édes anyanyelvünk. 12.15: A vasárnapi koktél folytatása. 13.00: A népszokás: a nép szokása. 13.10: Jó ebédhez szól a nóta. 13.45: Rádiólexikon. 14.15: Operanégyesek. 16.13: Négy nyitány. 17.10: Hallgassuk együtt! 17.55: Az Állami Népi Együttes felvételeiből. 18.50: Az Ifjúsági Rádiójáték-pályázat III. díjat nyert műve. 19.30: Új operalemezeinkből. Közben: 20.49: Versek. 20.52: Az operaközvetítés folytatása. 23.01: Egy éj a Victoria-parton — versek. 23.21: Zenekari muzsika. 0.10: Ezüst sirály. Részletek Buttykay Ákos—Földes Imre daljátékából.

PETŐFI RÁDIÓ

7.00: A református egyház félórája. 7.30: Sebestyén János orgonál. 8.05: Mit hallunk? 9.00: Régi magyar táncmuzsika. 9.10: Élclegények céhládája. 10.33: 177 perc. 12.33: Népdalok. 13.00: Hol voltam, hol nem voltam . . . Hárs László mesejátéka. 14.00: Táskarádió. 15.00: Nőkről — nőknek. 15.33: Liszt: Haláltánc. 15.50: Legénybúcsú. Részletek Oscar Strauss operettjéből. 16.35: A vasárnap sportja. Közvetítés a Róma—Genova olasz totómérkőzésről. 17.13: Otórai tea. 18.00: Mit üzen a Rádió? 18.35: Nótakedvelőknek. 19.38: Kritikusok fóruma. 19.48: Dzsessz. 20.20: Játékfilmszemle Budapesten. 20.45: Klasszikus operettrészletek. 21.35: Mikrofon előtt az irodalmi szerkesztő. 21.45: Népdalok, néptáncok. 22.33: Kellemes pihenést!

HARMADIK MŰSOR

8.08: Csak fiataloknak! 9.08: Művészlemezek. 10.14: Új Zenei Újság. 10.49: Händel: Messiás — oratórium. 12.10: A Nemzetközi Rádióegyetem műsorából. 13.55: Kis magyar néprajz. 14.00: Clifford Curzon Schubert-műveket zongorázik. 15.08: Régi hangszerek világa. 15.28: A haramiák. Részletek Verdi operájából. 16.26: Világszínház. 18.03: Kapcsoljuk a 6-os stúdiót. Banda Ede Beethoven-estje. Közben: 18.38: Világlíra. 18.53: A hangversenyközvetítés folytatása. 19.36: A Prágai Kamarazenekar hangversenye a Pozsonyi Fesztiválon. 20.46: Dokumentumműsorok és dokumentumjátékok szemléje. 21.49: Dzsessz. 22.15: Ázsiai zenekultúrák.

PÉCSI RÁDIÓ

17.00: Műsorismertetés, hírek. 17.05: Kedvelt lemezeit bemutatja dr. Szalai István. III. 17.20: Szluka Emil heti jegyzete. 17.25: Vasárnapi kívánságok. 18.25: Sporthírek. 18.30: Szerb-horvát nyelvű műsor. A hét hetedik napja. Zenés magazin. 19.15: Német nyelvű műsor. Vasárnapi beszélgetés: Kurzsel Lőrinccel, a törökbálinti fúvószenekar alapító tagjával. — Kívánsághangverseny. — Vidám történet nyelvjárásban. 20.00: Műsorzárás.

MAGYAR TELEVÍZIÓ

9.09: Tévétorna (ism.). 9.15: Iskolatévé. Francia nyelvtanfolyam. 9.30: Mindenki iskolája. 1. Kémia. Az anyagok felépítése és csoportosítása. 10.00: Hírek. 10.05: 9. Fizika. Az elektromos áram — I. rész. (A szerdai adások 1. ism.). 10.35: Bozó. Francia rajzfilmsorozat. 13. rész. 10.40: Aprók tánca (sz.). Néptánc-műsor gyerekeknek. VI/6. rész: Dél-dunántúli táncok. 11.05: Tavasz (sz.) Magyar rövidfilm. (ism.) 11.20: Csak a derü óráit számolom. Találkozás Mándy Ivánnal és barátaival. 13.23: Van egy ötleted? Játsszunk matematikát! I/6. rész. 13.45: Papák haptákban. Magyarul beszélő angol tévéfilmsorozat. Embervadászat. 14.15: Pedagógusok fóruma. 15.00: Vasas—Ferencváros. Női kézilabda MNK-döntő. Közvetítés a budapesti Körcsarnokból. Közben: Reklámműsor. 16.05: Bemutatjuk a belga Hourvári Együttest (sz.). 16.30: Műsorainkat ajánljuk. 16.55: A Magyar Televízió Szabadegyeteme (sz.). Kontinensvándorlás, lemeztektonika. 17.50: Fő a feje. Nyilvános vetélkedőműsor közvetítése a Budapest Szállóból. 4. Színház. 18.20: Reklámműsor. 18.30: A Közönségszolgálat tájékoztatója. 18.35: Esti mese. 18.50: Tévétorna. 19.00: A Hét. 20.00: Hírek. 20.05: Columbo (sz.). Magyarul beszélő amerikai filmsorozat. Visszajátszás. 21.15: Világszínpad. Tallózás a nemzetközi színházi élet eseményei között. 21.55: Telesport. 1. Sporthírek. 2. Santelli Kupa Nemzetközi Kardcsapatverseny. Közvetítés felvételről a Bp. Sportcsarnokból. 23.05: Hírek.

JUGOSZLÁV TELEVÍZIÓ

8.45: Barázdák — adás magyar nyelven. 10.00: Mágnes — adás gyermekeknek. 10.30: Ante — filmsorozat gyermekeknek. 11.00: Népi muzsika. 11.30: Földmüvelőknek. 12.15: A zöld terv iskolája. 13.30: Kritikus pont. 14.00: Ozöniz — lengyel filmsorozat. 14.50: Vasárnap délután. 20.05: Marija — drámasorozat. 21.20: Városok: Bar. 21.50: Sportszemle. 22.50: Hét tv-nap.

MÁSODIK MŰSOR

16.40: Kosárlabda: Partizan—Bosna. 18.15: Arcok. — A Jugoszláv Drámai Színház előadása (felvételről). 20.00: Benny Hill szórakoztatja önöket. 21.00: Huszonnégy óra. 21.20: A film nagy pillanatai: Legenda Ugetsurol — japán film. 23.20: Filmfesztivál krónika.

HÉTFŐ

RÁDIÓ

KOSSUTH RÁDIÓ

8.25: Mit üzen a Rádió? 9.00: Karinthy Frigyes versei. 9.10: A hét zeneműve. 9.40: Sika, sika komámasszony . . . 10.05: Iskolarádió. 10.30: Zenekari muzsika. 11.20: Safari-parkok Európában. I. 11.40: Villa Tahiban. Molnár Géza regényének rádióváltozata. III. rész. 12.35: Tánczenei koktél. 13.20: Válaszolunk hallgatóinknak. 13.35: Schultz Katalin népdalokat énekel, a Vasas Művészegyüttes kamaraegyüttese játszik Rossa László vezényletével. 13.59: Ezeregy délután. 14.29: Fáklyavivők — VII. rész. 15.10: Édes anyanyelvünk. 15.15: Kocsis Zoltán két Mozart-szonátát zongorázik. 15.48: Az élő népdal. 16.05: Szocialista brigádok akadémiája. 16.35: Boross Lajos népi zenekara játszik. 17.07: Századunk kórusműveiből. 17.25: A pályatárs szemével. 17.59: A varázshegedű. Részletek Offenbach operettjéből. 19.15: Énekszóval, muzsikával. 19.37: Sajtókonferencia Nógrád megyében. 20.42: Lemezmúzeum. 21.30: Nézzünk a számok mögé. 22.20: Tíz perc külpolitika. 22.30: Wolfgang Schneiderhan és Paul Badura Skoda szonátaestje az 1976. évi asconai zenei heteken. 23.15: Rienzi. Részletek Waaner operájából. 0.10: Hajdú Júlia táncdalaiból.

PETŐFI RÁDIÓ

8.05: Pásztordalok, pásztortáncok. 8.33: Népszerű kórusmuzsika. 8.48: Slágermúzeum. 9.33: A becsületes megtaláló. Részletek Darvas Ferenc—Hajnal István zenés játékából. 10.00: A zene hullámhosszán. 12.00: A fúvószene története. — VII. 12.33: Akik felnőtteket oktatnak. 12.50: Yolanda Marculescu és Todor Mazarov énekel. 13.25: Kis magyar néprajz. 13.33: Leopold Mozart: Gyermekszimfónia. 14.00: Kettőtől ötig . . . (élő). 17.00: Ötödik sebesség. 18.00: Rádiólexikon. 18.33: Verdi: Aida — Amneris és Radames kettőse és jelenet a IV. felvonásból. 18.56: Sanzonok. 19.25: Labirintus. 19.40: Barátság slágerexpressz. 20.33: Nóták. 21.30: Népszerű muzsika — világhírű előadók. 22.33: Derűre is derű. 23.00: Zenés játékokból.

HARMADIK MŰSOR

14.05: Zenekari muzsika. 15.30: Iskolarádió. 16.03: Kocsár Miklós műveiből. 16.27: Láttuk, hallottuk. 16.42: Mindenki iskolája. 17.12: XX. századi operákból. 18.05: Zsebrádió-színház. 18.31: Huszonöt perc beat. 18.56: A Szovjetunió Állami Szimfonikus Zenekara Ljadov-műveket játszik. 19.15: Iskolarádió. 19.33: Bach-művek. 20.41: Új operalemezeinkből. 21.35: A Zágrábi Szólisták hangversenye az 1976. évi karintiai nyáron. 22.30: A hét zeneműve.

PÉCSI RÁDIÓ

17.00: Műsorismertetés, hírek. 17.05: Liszt Ferenc nyomában . . . Pécsi emlékek. Dr. Nádor Tamás összeállítása. 17.20: „Ez a vers az én üzenetem . . .” Beszélgetés verskedvelőkkel. 17.30: Nők negyedórája. Nógrádi Erzsébet műsora. 17.45: Halász Judit énekel, Rhoda Scott orgonál. 18.00: Dél-dunántúli híradó. 18.15: Budai Dénes dalaiból. 18.25: Hírösszefoglaló. 18.30: Szerb-horvát nyelvű műsor. Krunoslav Slabinac énekel. — Hírek. — Kommentár. — Miről ír a nemzetiségi sajtó? — Baranyai népzene. — A hagyományőrzés jegyében. Prélo Bácsalmáson. 19.00: Német nyelvű műsor. Hírek. — A mi falunk: Baksa. Riportműsor. — Újdonságok innen-onnan. — Vidáman a hét elején. Zenés összeállítás. 19.30: Műsorzárás.

JUGOSZLÁV TELEVÍZIÓ

17.10: Magyar nyelvű tv-napló. 17.45: Bábjáték. 18.00: Volt egyszer egy császár — adás gyermekeknek. 18.15: Irodalom. 18.45: Forduljunk meg mosollyal — ifjúsági adás. 20.00: Svetozar Vlajkovic: A zsörtölődő — dráma. 21.00: Kiválasztott pillanat. 21.50: Dokumentumfilmek.

MÁSODIK MŰSOR

19.00: Népi muzsika. 20.25: Sport karikatúrában. 21.00: Huszonnégy óra. 21.10: Házi mozi: Föld — egyiptomi játékfilm.

Február 14—19-ig

A KONZUM ÁRUHÁZ

II. EMELETI MUSZAKI OSZTALYAN

„CSAJKA” varrógép-bemutatót

TARTUNK, MELYRE

MEGHÍVJUK ÖNT

A VARROGEP SEGITOTARSA LEHET SZABAD IDEJEBEN.

A HELYSZINEN MEGVASAROLHATO!

FORGALOMBA HOZZA: A TITAN KERESKEDELMI VÁLLALAT

HALÁLOZÁS

Mély fájdalommal tudatjuk, hogy

NOVÁK JÁNOS

r. törm. életének 35. évében 1977. február 7-én elhunyt. Temetése 1977. február 15-én, 14.00 órakor lesz a pécsi központi temetőben. Gyászoló család és munkatársai.

ÖZV. BUKOVICS JÓZSEFNÉ
RESCH ANNA

hamvasztás utáni örök nyugalomra helyezése 1977. február 16-án, du. fél 2 órakor lesz a központi temetőben. A gyászoló család.

MIT HOL VÁSÁROLJUNK

KIVÉTELES ALKALOM! Férfi gyapjúszövetek 452,— Ft helyett 226,— Ft-ért, női import gyapjú télikabátszövet 300,— Ft helyett 150,— Ft-ért, cord férfi szövetek 323,— Ft-ért és jersey anyagok 100,— Ft-tól kaphatók a Pécsi ÁFÉSZ Hal téri Ruházati szaküzletében.

A KONZUM ÁRUHÁZ AJÁNLATA: Fényképezési tanácsadással egybekötött árubemutató, amatőr képek kiállítása a II. emeleten.

LAKÁS–INGATLAN

Pécsett családi házat vennék kp plusz életjáradékra. „Részben beköltözhetően” jeligére a Sallai utcai hirdetőbe.

Elcserélném két és fél szoba, összkomfortos, tanácsi lakásomat két különálló kisebb lakásra. „39-es dandár út” jeligére a Hunyadi úti hirdetőbe.

Egyszobás öröklakás garázzsal vagy garázs nélkül, fizetési könnyítéssel eladó. Pécs, Hunyadi út 75. sz. I. emelet 3. ajtó.

Hegyszentmártoni szőlőhegyen 700 n-öl fele része szőlő, többi szántó és gyümölcsös, 340. sz. présházzal eladó. Érdeklődni lehet: 7838 Vajszló, Vasút utca 6. szám.

Vennék másfél—két és fél szobás lakást „200 000 kp + részlet” jeligére a Hunyadi úti hirdetőbe.

Elcserélném két és fél szobás, összkomfortos szövetkezeti lakásomat két különálló egyszobásra. „Összeköltözők” jeligére a Hunyadi úti hirdetőbe.

Kétszobás öröklakás OTP átvállalással eladó. „Kacsóh P. 77.” jeligére a Hunyadi úti hirdetőbe.

Harkány központjában eladó több szobából álló kertes, hideg-meleg vízzel ellátott családi ház. Harkány, Táncsics u. 5.

Eladó 2000 n-öl szántó a bogádi úton, egy újszerű állapotban lévő 7500 kal. ablakos olajkályha és kézikocsi, kétkerekű. Érdeklődni: Magyarürögi út 44.

Vasas II., Kut utca 2. családi ház fele: két szoba, konyha, nyárikonyha, mellékhelyiségek, 122 n-öl kerttel beköltözhetően eladó.

Donátus közelében 350 n-öl szőlő jutányosan eladó. Telefon: 15-538.

Magaslati úton háromszobás, hallos öröklakás tavaszi beköltözéssel eladó. „Kp + OTP” jeligére a Hunyadi úti hirdetőbe.

Szőlő és lucernás, több szép fekvésű parcella sürgősen eladó présházzal is, Kis-Daindol elején, Sigora. Doktor Sándor utca 25. Telefon: 20-065, 17—20 óráig, 15-733/28-as telefonon 8—12 óráig.

Belvárosban kétszobás, komfortos lakás beköltözhetően eladó. Telefon: 15-538.

1 szoba összkomfortot vagy garzont vásárolnék készpénzért. „Mária” jeligére a Sallai utcai hirdetőbe.

Pécsbányai 2 szobás családi házamat — 400 n-öl kerttel — elcserélném szövetkezeti lakásért, vagy kertvárosi családi házért. „Különbözetet fizetek” jeligére a Sallai utcai hirdetőbe.

Kaposvári másfél szoba összkomfortos tanácsi lakást hasonló pécsiért cserélnék, nagyobb lakás esetén megegyezéssel. Ajánlatokat: „Kedvező csere” jeligére a Sallai utcai hirdetőbe kérek.

Főbérlettől. lehetőleg jól elválasztott albérletet keresek, fürdőszoba használattal. Lehet bútorozatlan, manzárd, vagy szuterén jellegű is. „Fiatal orvosnő” jeligére a Sallai utcai hirdetőbe.

Kolozsvár utcai 2 szobás, tanácsi lakásomat elcserélném III. kerületi 2—2½ szobás lakásra, II. emeletig. „Gázfűtéses” jelinére a Sallai utcai hirdetőbe.

ADÁS — VÉTEL

Modern bútorok vétele, eladása. Mártírok útja 18. Telefon: 20-571.

IV rsz, S 100 SKODA 1978. decemberig érvényes forgalmi engedéllyel sürgősen eladó. Érdeklődni hétköznap 17.30 óra után és vasárnap egész nap. Pellérdi út 24. sz. alatt.

Rendeljen kerítésdrótot, minden méretben. Helyszínre szállítás díjtalan. Ungváry József, géplakatos, 7838 Vajszló, Széchenyi u. 31. Telefon: 38.

BMW 2002 TI 80%-os állapotban eladó. Dr. Papp, Dombóvár. Telefon nappal: 14-35, este: 10-33.

LADA 2103, valamint postatiszta magyar bélyeggyűjtemény 1958—1976-ig eladó. „Hálóeset” jeligére a Hunyadi úti hirdetőbe.

IE-s, novemberben vizsgázott TRABANT sürgősen eladó. Szabó László. III. kerület, Bánki Donát utca 15/b. II. emelet. Vasárnap egész nap.

ROZSAK



A LEGSZEBB ÚJDONSÁGOK, tearózsák, babarózsák, futórózsák. Ezüstfenyők, thuyák, díszcserjék, örökzöldek, gladioluszok. Vidéki megrendeléseket postán, pontosan szállítjuk.

Kérje díjmentes, színes, nagy árjegyzékünket. Szalkai díszfaiskola — rózsakertészet, 1061 Budapest, Népköztársaság útja 8. sz.

MERCEDES 230, 1970-es kiadású, keveset használt, olcsón eladó. Telefon: 21-111.

Eladó egy db hétéves és egy db kétéves kanca. Érdeklődni lehet id. Mucsi Pál, Erzsébet 14.

ZASTAVA 750 alkatrészek és karosszéria, bontásból eladók. Komló-Mánfa 144.

„ZENGŐ GYÖNGYE” Mezőgazdasági Termelőszövetkezet Nagykozár

eladásra felkínál egy darab ZIL 130-as G hosszú platós tehergépkocsit

Megtekinthető: minden munkanapon a bogádi majorban, gépkocsi üzemnél.

Kisipari, kovácsoltvas előszobafogas, 180x175 cm, 130x50 cm tükörrel és falikút öntöttvasból eladó. Pécs, Cinka Panna utca 6.

Hét éves vemhes fejős tehén, öthónapos üszőborjú eladó. Tésenfa, Kossuth Lajos utca 1. sz. (Berta Gyula.)

Kettő db fejőstehén bikaborjával, egy db tízhónapos fekete, nehéz csikó, két db választási bikaborjú, egy db 7 hónapos csikó eladó. Görcsöny, Dózsa utca 28.

Üzemképes 750-es ZASTAWA egyben vagy bontva eladó. Pécs, Puskin tér 4.

601 TRABANT másfél éves, 16 000 km-rel, luxus tartozékokkal, igényesnek eladó. Telefon: 20-999. 16 óra után.

Jó forgalmú lánczos-palacsintasütő a Balaton déli partján, gépesítve eladó. Érdeklődni: Pécs, Építők útja 18/a. (Molnár.)

Eladó két vöröstarka egyéves üsző. Érdeklődni mindennap délután 4 óra után, illetve szombat—vasárnap, Velény, Szőlő út 6. Szabóéknál.

CN-es Wartburg eladó. Érdeklődni: hétfőn délután 2-től. Endresz György u. 3/C. II. emelet 9.

US-es DACIA — fehér — eladó. Ybl Miklós utca 12. Oláh.

ZAPOROZSEC gépkocsi eladó. Borostyán u. 16. Érdeklődni: Barna József autószerelőnél.

403-as MOSZKVICS jó állapotban eladó. Érdeklődni: Pécs, Endresz György utca 17. IX/1. 3 óra után, szombat—vasárnap egész nap.

VEGYES

Szőlőt bérbe vagy felesbe vállalok. Lakható pincével. „Nyugdíjas” jeligére a Sallai utcai hirdetőbe.

Autóvillamossági javítás, műszeres ellenőrzés, akkumulátor töltés 16.30 órától. Patacs, Fő utca 46. Farkas.

Négyhónapos kisleányom mellett hasonló korú gyermek gondozását vállalom belvárosi lakásomon. — Telefon: 20-273.

150—200 m²,
akár több helyiségből álló
INGATLANT KERESÜNK BÉRBE
vagy megvásárlásra, javító tevékenységre.
„Nem zajos” jeligére a Hunyadi úti hirdetőbe.

HÁZASSÁG

24/158 leány, fiatalember — lehetőleg — fényképes leveleit várja, 30 éves korig, házasság céljából. „Boldogság” jeligére a Hunyadi úti hirdetőbe.

165/53 éves özvegy férfi, több szakmával rendelkező, megismerkedne házasság céljából független, filigrán hölggyel, akinek saját háza vagy lakása van és egyedül él. Fényképes leveleket kérek. Csak pécsiek vagy Balaton környékiek írjanak, kocsi, ház van. „Letelepedés” jeligére a Hunyadi úti hirdetőbe.

167 cm, 34 éves, jó megjelenésű, jól kereső fiatalember megismerkedne korban hozzáillő nővel házasság céljából. Egy gyermek nem akadály, lakás szükséges. „Tél” jeligére a Sallai utcai hirdetőbe.

28 éves, 174 cm magas, önhibáján kívül elvált szakmunkás megismerkedne karcsú, dolgozó nővel, 26/170-ig. Lakás szükséges, kocsi van. „Együtt szebb az élet” jeligére a Sallai utcai hirdetőbe.

32/170 cm magas, barna, független férfi megismerkedne korban hozzáillő leánnyal, vagy elvált asszonnyal, házasság céljából. Csak kézzel írott, fényképes levelekre válaszolok. — Kalandorok kíméljenek. „Szimpátia” jeligére a Sallai utcai hirdetőbe.

Intelligens, értelmiségi nő, hasonló adottságokkal rendelkező 50—55 éves férfi ismeretségét keresi házasság céljából. „Rendezett anyagiak” jeligére a Sallai utcai hirdetőbe.

54 éves, özvegy vagyok. Megismerkednek olyan hölggyel, aki vidéki otthonomba jönne házasság céljából. „Együtt könnyebb” jeligére a Sallai utcai hirdetőbe.

26 éves, 169 cm magas fiatalember megismerkedne komoly leánnyal házasság céljából. — „Fényképes levél” jeligére a Sallai utcai hirdetőbe.

163/43 éves, házias, nem dohányzó, józanéletű, természetkedvelő férfi megismerkedne hozzáillő, dalgozó hölggyel házasság céljából. — Gyermek nem akadály. „Fényképes levelekre válaszolok” jeligére a Sallai utcai hirdetőbe.

56 éves, 168 cm magas özvegyember megismerkedne házasság céljából 45—55 éves elvált vagy özvegyasszonnyal, aki 33 éves beteg leányom gondviselését vállalná. Rendezett életet élek, saját kertes házzal rendelkezem. Havi jövedelmem 4000—5000 Ft. „Pót-anyát keresek” jeligére, Mohács, Tanácsház utcai hirdetőbe.

26 éves molett leány, életvidám, intelligens, magas férfi ismeretségét keresem házasság céljából, 35 éves korig. Utazást kedvelők előnyben. Kizárólag fényképes levelekre válaszolok. Választ: „modern házasság” jeligére, Mohács, Tanácsház utcai hirdetőbe kérem.

22 éves, barna hajú ápolónő vagyok, tíz hónapos fiú gyermekkel, becsültes férjet keresek, 25—32 évig. Lakás szükséges. „Egy gyermek nem akadály” jeligére a Hunyadi úti hirdetőbe.

28 éves, 180 cm magas, vezető állású, rendezett körülmények között élő fiatalember megismerkedne hozzáillő, intelligens leánnyal vagy elvált asszonnyal házasság céljából. „Sárga rózsa 1977” jeligére a Hunyadi úti hirdetőbe.



egész évben CENTRUM HÉTFŐ

1977. február 14-én

Rakéta porszívó 1270,— Ft és 1280,— Ft

Szőnyegseprő 130—227 Ft-ig

KÖZÉRDEKŰ

SZEMÉLYGÉPKOCSI gumiköpenyek futózását nagymányoki üzemünkben szakszerűen és garanciával, rövid határidőn belül vállaljuk a következő méretekben: diagonál köpenyek 520x13, 560x13, 590x13, 600x13, 615x13, 155x13, 165x13, 645x13, 155x14, 560x15-ös szovjet, 590x15-ös magyar cordatic. Átvétel az alábbi helyeken történik: Nagymányokon a volt bányatelepen, hétköznap (szombat kivételével) 8—13 óráig. Telefon 11. Pécsett Sipeki Lajosnénál, Marx utca 35. sz. alatt, hétköznap (szombat kivételével) 9—17.30 óráig. Szilasi Pálnál, Magyarürögi út 52. sz. alatt, hétköznap (szombat kivételével) 15—19 óráig. Telefon 10-173. — Zalaegerszegen Fodor Vilmosnénál, Sallai út 13. sz. alatt, hétköznap (hétfő kivételével) 9—18 óráig, szombaton 9—14 óráig. Telefon 13-570. Várjuk a közületek és magánszemélyek megrendelését! Bonyhádi Ruházati Szövetkezet.

ÁRAMSZUNET lesz február 16-án Mánfa község egész területén, február 17., 18., 23-án Vágot pusztán 8—16 óráig hálózat karbantartás miatt.

„A Pécsi Orvostudományi Egyetem 1977. február 14-én, hétfőn délután 4 órakor a központi épület (Szigeti út 12.) II. sz. tantermében tudományos ülést tart. Tárgy: Pump Károly és Vertényi Adél (Megyei Gyermekkórház és POTE Mikrobiológiai Intézet): Serológiai vizsgálatok értéke a gyermekkori húgyúti infekciók orvoslásában. — Kontrohr Tivadar (Mikrobiológiai Intézet): Passziv haemolysis gátlás: gyors mikromódszer antigén-ellenanyag rendszerek quantitativ meghatározására. — Kovács Bálint (Szemészeti Klinika): A szemfenéki vénás thrombosis kezelése. — Rácz Péter és Szilvássy Ildikó (Szemészeti Klinika): Az ideghártya leválás megelőzése photocoagulatioval.”

Dolgozókat felvesznek

A KOMLÓ városi Tanács vb Költségvetési Üzeme felvesz műszaki ügyintézői munkakörbe építőipari árkalkulációban jártas dolgozót. Jelentkezni lehet személyesen a költségvetési üzem vezetőjénél Komló, Építők útja 15. Telefon: 81-221. (313)

A PÉCSI Geodéziai és Térképészeti Vállalat segédmunkásokat vesz fel. Jelentkezni lehet személyesen vagy írásban: Pécs, Légszeszgyár utca 17. (166)

A PÉCSI Dohánygyár felvesz női munkaerőket betanított munkára, dohányipari gépek kezelésére, valamint férfi és női segédmunkásokat. Jelentkezés: a munkaügyi osztályon. (50211)

MECHANIKAI és elekromüszerészt felveszünk. Pannónia Sörgyár. (216)

PÉNZUGYI osztályra, számlázási munkakörbe, érettségizett dolgozókat felveszünk. „Órláng” jeligére a Sallai utcai hirdetőbe. (50237)

TAKARÍTÓNŐKET felveszünk. Jelentkezés: Pécsi Szolgáltatóipari Vállalat, Endresz György utca 2., munkaügy. (324)

GYAKORLOTT gyors- és gépírónőt, valamint teljesítményelszámolókat pécsi és szigetvári munkahelyre felveszünk. Jelentkezés: önéletrajzzal. Pécs, Baranya megyei Állami Építőipari Vállalat, Rákóczi út 56., személyzeti és oktatási osztályon. (308)

RAKTÁRI segédmunkást, valamint kesztyűs varrodánkba női kisegítő dolgozókat, takarítónőt felveszünk. Pécsi Kesztyű- és Bőrdíszmű Ipari Szövetkezet Pécs, Ágota köz 1. (174)

FELVÉTELRE keresünk: forgalmi előadót — feltétel: középfokú végzettség és gépjármű ügyintézésben való jártasság. Gépkocsivezetőket, valamint gépjármű villamossági szerelőt. Jelentkezés: személyesen. Postai Gépjármű Szállítási Üzem Pécs, Diósi út 51. (50213)

Heti jegyzetünk

A HUSZADIK

A huszadik labdarúgó Dunántúli Napló Kupa mérkőzéssorozat fejeződik be ma délután a Tüzér utcai pályán. 1956 elején volt az első DN Kupa, majd 1959-ben folytatódott. Szerény célkitűzésekkel indítottuk útjára a kupamérkőzéseket. Azért, hogy a felkészülés időszakában, a bajnoki mérkőzések előtt megfelelő edzőpartnerekhez jussanak legjobb csapataink. Azért, hogy a hosszú téli szünet alatt kiéhezett szurkolók izgalmas mérkőzéseket láthassanak.

A huszadik DNK jubileumot is jelent. A jubileum egyúttal szép ajándékot nyújt a szurkolóknak, kitűnő tornát a részt vevő csapatoknak. Ezúttal a DNK már túllép megyehatárokon, sőt országhatárokon is. Az egykor baranyai „ki mit tudnak" indult kupa nemzetközi eseménnyé vált. Hiszen a Szovjetunió bajnokságának negyedik helyezettje, a Karpati Lvov csapata mellett az eszéki élcsapat, a második liga harmadik helyezettje az Osijek is pályára lép. A hazai csapatok között pedig a PMSC mellett az NB I-es Kaposvári Rákóczi indul harcba a Dunántúli Napló Kupáért. A kupák száma is gyarapodott. Hiszen ezúttal a legtöbb gólt lövő játékos a Somogyi Néplap kupáját, a legsportszerűbb csapat pedig az eszéki Glas Slavonije szerkesztőségének kupáját nyeri el. Ilymódon többszörösen is nemzetközivé vált mérkőzéssorozat nem csupán a baranyai labdarúgás ügye immár, hanem a szomszédos megyéé, a szomszédos országok testvérvárosaié is. Talán nem rugaszkodunk el a realitástól, ha azt mondjuk, hogy a Dunántúli Napló Kupa immár a magyar labdarúgás egészének az ügye is. Hiszen az idei torna nem helyi presztizs-mérkőzések sorozata, hanem nemzetközi mércével mérve is jelentős találkozók sorozata, amelyek már az országok közötti erőviszonyok felméréséhez is segítséget adhatnak.

Szabadjon megkockáztatni azt a véleményt, hogy nagyon jó volna, ha sok ilyen kupatorna kötné le a magyar labdarúgócsapatok „holtidejét", vagy pontosabban a felkészülés utolsó fázisát. Menthetetlenül kísért az a gondolat, hogy a jugoszláv válogatott csapatot meglehetősen kemény bírálat érte a dél-amerikai portyája miatt. Sok utazás — kevés siker, bizonytalan eredmény. Így jellemezték szomszédaink válogatottjának szereplését a kritikusok.

A mi válogatottunk tengerentúli portyája sem éppen diadalmenet. Szemben áll ezzel a hollandok biztos angliai győzelme. Pedig ők otthont készültek fel, ahol éppen voltak. Cruyff Spanyolországban, a többiek a Németalföldön, vagy másutt. És mégis képesek voltak sziporkázni. Bár úgy lenne, hogy majd a mi válogattunk is sziporkázva győzi le a vb-selejtező mérkőzéseken ellenfeleit.

No, de ne essünk túlzó végletekbe, mert azért mégsem a DN Kupa hivatott a magyar labdarúgás felvirágoztatására. Csupán felkészülési alkalmat kíván nyújtani négy csapatnak. Az, hogy ennek a célnak maradéktalanul megfelel, mutatja a nemzetközi érdeklődés is. A DNK nem vetélytársa a nagy kupáknak. Szerényen segíti a labdarúgás egészét. Egy tégla a nagy épületben. De téglából épülnek a legszebb paloták is.

— K —

DN SPORT

XX. Dunántúli Napló Kupa

Nagy érdeklődés Kaposváron

PMSC—Eszék 0:0

Kaposvár, 2000 néző. V.: dr. Rákóczi. PMSC: Katzirz — Iványi, Toma, Schulteisz, Tapaszti — Kiss, Dárdai P., Lőrincz (Kardos) — Nagy, (Hergenröder), Dobány, Jónás. Eszék: Majer — Kalcsics, Macskovics, Cselics, Dumancsics — Ivkovics Popovics (Tikas), Petrovics — Szmolcsics (Bosnyák), Lukacsevics, (Vojnovics) Grinja.

Kitűnően előkészített, füves pályán a pécsiek kezdtek jobban, és már az 5. percben gól-helyzet adódott az eszéki kapu előtt, de Dobány közeli fejesét Majer szögletre ütötte. Negyed óra eltelte után feljött az Eszék, és több veszélyes támadást is vezettek. Egy alkalommal lesről lőttek a hálóba, majd Grinja lőtt a 11-es pontról fölé.

Szünet után a cserékkel módosult a PMSC hadrendje, Kiss játszott beállóst, Kardos lett a jobb szélső, a középpályára Lőrincz helyére Dobány húzódott vissza. A 60. percben Jónás elhúzott a balszélen, középre lőtt, de az 5-ös sarkán Nagy csak talppal találta el a labdát és Majernak sikerült elcsípnie azt. Egy perccel később ugyancsak Jónás ívelt középre, Dobány fejesét védte a kapus. A 64. percben Ivkovics bombája alig kerülte el Katzirz kapuját. Ezután ismét mezőnyjáték folyt a pályán, mindkét csapat igyekezett, de a kapuk ritkán kerültek veszélybe. Három perccel a mérkőzés befejezése előtt Katzirz merész kivetődéssel csípte el a labdát Bosnyák elől.

Nagyiramú, küzdelmes mérkőzést láthatott a kaposvári közönség. Mindkét csapat nagyon igyekezett, de csak kevés említésre méltó helyzetet sikerült teremteniük. Ez elsősorban az idényeleji formának tudható be. A találkozó után 11-es rúgásokra került sor, és a PMSC meg az Eszék is 4—4 büntetőt értékesített.

L. L.



Támad a PMSC, de a jugoszláv védők időben avatkoznak közbe. Ezúttal Lőrincz elől öklözi el a labdát az eszékiek kapusa.
Fotó: Arató László

KAPOSVÁRI RÁKÓCZI—KARPATI-LVOV 1:1 (0:0)

Kaposvár, 3000 néző: V.: Kövesi. Kaposvár: Horváth — Kanyar, Zentai, Márton, Duschák, (Németh) — Földesi, Kovács, Konrád, — Turai, Kiss, Máté (Varga). Edző: Mathesz Imre. Lvov: Rokicki — Refjak, Krupej, Bonderenko, Csorba, — Baly (Szavkó), Kikoty, — Lihacsov, (Hirnik), Dubrovnij, Donjiluk, Kazinkijevics. Edző: Juszt Ernő.

Lendületesebben kezdett a kaposvári csapat, amely gyorsan egymásután három helyzetet is teremtett. A Rákóczi fölénye azonban csak a 48. percben érett góllá, ekkor Turai jó labdát adott Kissnek, aki a kimozduló kapus mellett a jobb sarokba lőtt. (1:0). Továbbra is a kaposváriak irányították a játékot, viszont a 67. percben a belelendült Ivovi csapat kiegyenlített. Baloldali szögletet követően Földesi fejese Kazinkijevicshez került, aki egy lépésről a hálóba kotorta a labdát. (1:1). Ezt követően többször veszélyeztetett a szovjet csapat, a hajrában viszont a kaposváriaknak volt gólszerzési lehetőségük, de nem tudták azt kihasználni. A mérkőzést követő büntetőrúgások is döntetlent hoztak, Horváth kivédett egy 11-est, a kaposváriak utolsó embere, Konrád viszont fölé durrantott. Így született a 4—4.

K. S.

Felszabadulási Kupa

Ajkai Aluminium—Komlói Bányász 3:2 (2:0). Ajka, 400 néző. V.: Jámbor. Komlói Bányász: Erdősi — Tresch, Kovács, Kelemen, Pál, (Lahó), Bányász, Pintér, Gallai, Gulyás, Lingl, (Kapcsos), Róth. Edző: Csaba Gábor. A komlói csapat rendkívül enerváltan játszott, a hazaiak már három góllal vezettek, amikor a mérkőzés végére szépíteni tudtak. Góllövők: Czibik, Holenzer (2), illetve Erdősi (11-esből). és Kapcsos. Jók: Csikhon, Nagy, Holenzer. A komlói csapatból senkit sem lehet kiemelni.

Véménd—Dunaújvárosi Kohász 2:0 (2:0). Véménd, 300 néző. V.: Szőke. Sportszerű mérkőzésen, a hazaiak végig nyomasztó fölényben játszottak, fölényük az első félidőben gólokban is megmutatkozott. Szünet után támadásaikból hiányzott az átütőerő és sorra hagyták ki legjobb gólhelyzeteiket. Góllövő: Gáll (2). Jók: Kajtár, Borovácz, Takács, illetve Medve, Kakas, Németh.

Barcs—Szigetvár 4:1 (1:1),
Pécsi Kesztyűgyár—Ajkai Bányász 3:0 (0:0).
Mohács—Schönhercz SE 2:0 (2:0)
Sellye—Kaposvári Rákóczi 2:1 (0:0).

STEINMETZ KUPA

Pellérd—BTC 1:0 (1:0). Kovács-telep, 50 néző. V.: Burai.

Mai sportműsor

Labdarúgás. XX. Dunántúli Napló Kupa mérkőzés: Kaposvári Rákóczi—NK Eszék, Tüzér utca, 12.45, PMSC—Karpati Lvov, Tüzér utca, 14.30. HDNK mérkőzések: Kaposvári Rákóczi—Nagykanizsa, Kaposvár, 14.00, Szekszárdi D.—Komlói B. Szekszárd, 14.00, PVSK—Sellye, PVSK-pálya, 10.00, Véménd—Mázaszászvári Bányász, Véménd, 14.00. Steinmetz Kupa mérkőzések: Pécsvárad—PMSC ifi, Zsolnay-pálya, 9.00, Zsolnay—Kesztyűgyár, Zsolnay-pálya 11.00, Vasasi Bányász—Nagykozár, Ifjúsági stadion, 9.00, István-akna—Universitas PEAC, Ifjúsági stadion, 11.00, Steinmetz SE—Postás, Kovács-telep, Kinizsi pálya, 9.00, Beremend—Pogány, Gázmű-pálya, 9.00, PMSC II—Gázmű, Gázmű-pálya, 11.00, Bóly—Komló II., Gázmű-pálya 13.00.

Kézilabda. MNK mérkőzés: PMSC—Nagykanizsa, férfi csapatok, Városi sportcsarnok, 10.00. Dunántúli Napló Kupa mérkőzések: Városi sportcsarnok: 13.00: Újpetre—PMSC II. férfi, 13.42: Gázmű—Sellye II. nők, 14.14: Nagyharsány—Mecseknádasd II. férfi, 14.56: Universitas PEAC—Sportiskola III. nők, 15.28: Universitas PEAC—Komló I. férfi, 16.20: Kesztyűgyár—Zsolnay I. nők, 17.02: István-akna—PMSC I. férfi, 17.54: Universitas PEAC—BTC I. nők, 18.36: Universitas PEAC—Szentlőrinc II. férfi, 19.18: BTC—Sportiskola II. nők, 19.50: Kesztyűgyár—PMSC III. férfi.

Sakk. OB I. mérkőzés: Debreceni Spartacus—PMSC, Debrecen, 9.00.

Kosárlabda: NB I. mérkőzés: BEAC—PVSK, női csapatok, Budapest, 10.30.

Atlétika. PMSC fedettpályás versenye, Tüzér utca, 15.00.

Vívás. Országos junior férfi tőrcsapat bajnoksága pécsi versenyzők részvételével, Budapest, 8.00.

HÉTFŐ, FEBRUÁR 14.

Kosárlabda. NB I. mérkőzés: PVSK—Nagykanizsa, női csapatok, PVSK-pálya, 13.00.

Teljes értékű bútorok leértékelt áron

az ÁFÉSZ szigetvári
BÚTORBOLTJÁBAN
FEBRUÁR 14-TŐL 26-IG
AMIG A KÉSZLET TART!
Komplett lakószobák, szekrénysorok
és kárpitozott garnitúrák
10—20%-os árengedménnyel,
10%-os OTP-előleg befizetéssel
NYITVATARTÁSI IDŐ
Hétfő—kedd—szerda 8—15,30 óráig
Csütörtök—péntek 8—18 óráig
Szombat 8—14 óráig
A bútorok házhozszállítását biztosítjuk.

Ma délelőtt 10-től 12-ig

Olvasóink kérdéseire válaszol: Kovács Imre, a Pécsi MSC edzője

Telefon: 10-046

Vasárnap délelőtt Kovács Imre, a PMSC mestere lesz szerkesztőségünk vendége, akinek olvasóink kérdéseket tehetnek fel 10 és 12 óra között a 10-046-os telefonszámon. A kérdéseket és Kovács Imre válaszait a Hétfői Dunántúli Napló február 14-én megjelenő számában közöljük. Várjuk olvasóink kérdéseit.

Márciusban mini világbajnokság

Cselgáncs Hungária Kupa Pécsett

Beszélgetés Sárközi Dezsővel, a Magyar Cselgáncs Szövetség elnökével

Az 1977-es esztendő legrangosabb cselgáncs versenyére kerül sor március 5-én és 6-án Pécsett, az új városi sportcsarnokban rendezi a Magyar Cselgáncs Szövetség a Hungária Kupát. Az előkészületek már megkezdődtek, a meghívott nemzetek visszaigazolták a meghívásokat. A napokban Pécsett járt Sárközi Dezső, a Magyar Cselgáncs Szövetség elnöke, aki válaszolt a sportág időszerű kérdéseivel, valamint a versennyel kapcsolatos kérdésekre.

— Az év elején változások voltak a szövetség vezetésében. Milyen változást jelent ez a munkában?

— Nem azért került sor változtatásra, mert az előző vezetés nem végezte volna jól munkáját. A szövetség előző elnöke munkahelyén nyugállományba vonult, ezért a társadalmi tisztség alól is felmentését kérte. A főtitkár pedig az Újpesti Dózsától került a szövetségbe és most oda hívták vissza elnöknek. Jómagam a Bp. Honvéd elnökségi tagjaként a piros-fehéreknél a cselgáncsra felügyeltem, így kerültem évekkel ezelőtt a szövetségbe elnökségi tagként. Az új főtitkár, Sági József a szövetség szakfelügyelőjeként tevékenykedett. Így egyikünk sem új ember. A munkában az előző vezetés által megkezdett úton haladunk tovább, talán egy kis finomításra lesz szükség. Olyan módosításokra, melyek következtében még eredményesebb lehet a sportág. Ami új: a jövőben világversenyekre csak folyamatos bizonyítás után lehet kijutni. Ugyancsak új, hogy megszigorítottuk a minősítést. Ez egyébként még a régi vezetés elhatározása volt, mi most végrehajtjuk.

— Milyen nagy versenyek lesznek 1977-ben?

— Lesz világbajnokság és Európa bajnokság is. Az EB-t az NSZK rendezi, azon ott leszünk. A világbajnokság színhelye Spanyolország, a részvételünk még bizonytalan. Több nemzetközi versenyen is elindulunk. Minden versenyt úgy tekintünk, mint az olimpiai felkészülés egyik állomását.

— Március 5-én és 6-án Pécsett lesz a Hungária Kupa. Hogy esett a választás erre a városra?

— A sportág vezetésének az a véleménye, hogy vidéken nagyobb bázisokat kell kialakítani az eredményesség érdekében. Ezért határoztunk úgy, hogy a cselgáncs népszerűsítése érdekében a fővároson kívül is kell rangos versenyeket rendezni. A Hungária Kupa a legnagyobb hazai nemzetközi verseny és egy évvel ezelőtt Kecskeméten rendeztük. Az új pécsi sportcsarnokban kitűnőek a lehetőségek és a cselgáncsnak a városban hagyománya van. Ezért esett a választás Pécsre és gondolom nem csalódunk.

— Kiket láthatunk tatamin a Hungária Kupán?

— Elindul a magyar élgárda a versenyen és 100 külföldi cselgáncsozó is jelezte részvételét. Meghívásunkat 14 nemzet igazolta vissza, így a világ élvonalába tartozó japán, szovjet, francia, NDK-beli és kubai cselgáncsozók is indulnak a Hungária Kupán. A mezőny összetételét tekintve ez a verseny egy mini-világbajnokságnak is beillik.

— Kialakult már a végleges progrm?

— Igen. A január 1-én életbe lépett nemzetközi szabályoknak megfelelően már hét súlycsoportban és az abszolút kategóriában rendezzük a versenyt. Március 5-én, szombaton délelőtt 5 súlycsoport selejtezői lesznek, majd este 6 óra körül kezdődnek ezekben a súlycsoportokban a döntők. Az esti döntők előtt kerül sor az ünnepélyes megnyitóra. Március 6-án, vasárnap délelőtt két súlycsoport és az abszolút kategória selejtezői és dönői lesznek.

Lázár Lajos

Kézilabda:

FTC—Pécsi MSC 32:27

(19:12). MNK férfi mérkőzés, Budapest. Az FTC végig kezében tartotta a játék irányítását, a pécsiek csak küzdelemre tudták kényszeríteni ellenfelüket. A PMSC legjobb góldobói: Ágoston (10), Koleszár, Benkő és Gera (4—4).

Dunántúli Napló

Az MSZMP Baranya megyei Bizottságának lapja
Főszerkesztő: **Mitzki Ervin**
Főszerkesztő-helyettesek: **Báling József és Hallama Erzsébet**
Szerkesztőségi ügyelet 8—20 óráig 10-053, 20 óra után 15-726
Kiadja a Baranya megyei Lapkiadó Vállalat
Felelős kiadó: **Braun Károly**
Szerkesztőség és kiadóhivatal: 7601 Pécs, Hunyadi út 11. sz.
Telefon: 15-000, 15-762, 15-852, 15-245, 15-264
Szerkesztőség telex: 12-421
Kiadó telex: 12-320

Készült ofszet rotációs eljárással Saphir 96-os gépen
Pécsi Szikra Nyomda
7630 Pécs, Engel János u. 8.
Tel: 13-177, 13-696. Telex: 12-211
Felelős vezető: **Melles Rezső**

Terjeszti a Magyar Posta
Előfizethető
a helyi postahivataloknál
és a kézbesítőknél.
Előfizetési díj egy hónapra 21 Ft
Indexszám: 25 054
ISSN 0133—2007

Világ proletárjai, egyesüljetek!

hétfői Dunántúli napló

XXXIV. évfolyam, 44. szám
1977. február 14., hétfő
Ára: 1,50 Ft

Az MSZMP Baranya megyei Bizottságának lapja

Négyezer néző a Tüzér utcában



Dobány a félpályáról kiindulva próbál előretörni a lvovi védők gyűrűjéből.
Fotó: Szokolai István

Felkészültek a gyors javításra

Súlyos téli károk Dél-Dunántúl közútjain

Sebesség és súlykorlátozások



Egy példa a sok közül, kátyú kátyú mellett.

Baranya

Baranya megye útjain az előző évekhez képest nagyobb mértékű olvadási és fagykárok jelentkeztek, tájékoztatott bennünket a KPM Pécsi Közúti Igazgatósága. Az eddigi felmérések szerint — az elszórtan keletkezett burkolatromlásokon kívül — nagyobb mértékű rongálódások is keletkeztek. Ahol az útburkolat nagy mértékben leromlott, ott az igazgatóság átmenetileg sebességkorlátozást, súlykorlátozást, forgalomterelést rendelt el.

A megye útjai közül többek között a hird—mázaszászvári út, Magyaregregy és Mázaszászvár között 6 kilométer hosszan, a bonyhád—dombóvári út mázaszászvári átkelési szakasza három kilométeren, a bodai bekötő út négy kilométeren, Erdősmecske és Pécsvárad között hat kilométeren, Nagyharsány és Siklós között 1,5 kilométer hosszan jelentkezett nagyobb mérvű károsodás.

Az utak állapotát április 15-ig rendbehozza az igazgatóság.

Tolna

Tolna megyében sok kátyú található a főközlekedési utakon is, csupán a budapest—pécsi 6-os főközlekedési út állt ellent általában a felfagyásoknak, mivel új aszfaltszőnyeget kapott az elmúlt években. A KPM Tolna megyei Közúti Igazgatósága az időjárás enyhültével legelőször a kétszámjegyű főközlekedési utakon, így a szekszárd—siófoki és mohácsi út balesetveszélyesebb részein vetette be gyorsjavító brigádjait.

Természetesen sorra kerülnek a kisebb utak is, köztük a bátaszék—bajai útnak Pörbölytől a Duna-hídig terjedő szakaszának megromlott állapotára is felhívjuk a figyelmet. Az út mindkét szélén keletkezett gödrök különösen balesetveszélyesek a motorkerékpárosoknak.

Somogy

Veszélyes helyzet alakult ki a sok évtizeddel ezelőtt épült és gyenge pályaszerkezetű útjainkon — mondotta többek között Kincses Tibor, a KPM Somogy megyei Igazgatóságának igazgató-helyettes főmérnöke. Már eddig is jelentős kátyúsodási és leromlási károk keletkeztek a kaposvár—szántódi út pusztaszemesi és kereki átkelő-szakaszain, továbbá az enying—siófoki út siófoki ipartelepi szakaszán, a szentbalázs—bőszénfai út Gálosfa és Bőszénfa közötti részén. A megrongált utakon a forgalom tovább folyik, ami növeli a rongálást. Ezért ezeken sebességkorlátozást vezettek be: csak negyven kilométeres sebességgel haladhatnak a gépjárművek és a kaposvár—szántódi út kivételével csak tíz tonna összsúlyt szállíthatnak. A régi 70-es úton Balatonberény és Balatonszentgyörgy között az erős burkolatrepedezettség miatt csak hat tonna összsúlyú járművek, illetve rakománnyal lehet közlekedni és itt is negyven kilométeres sebességkorlátozást vezettek be. Az időjárás változásával a burkolatfelületek kiszáradásakor a sürgős kátyúzási munkákat azonnal „megkezdik.

Zala

Zala megye nagyforgalmú alsóbbrendű közúthálózatában az eddigi felmérés szerint mintegy 7 000 000 forint kárt okozott a téli csapadék. A megyei közúti igazgatóság járőrszolgálata az összekötő úthálózaton 500 kilométer hosszúságban észlelt tömeges útromlást. Különösen nagy károsodás érte az úgynevezett „olajos" utakat, azokat, amelyeken az olajipar nehéz gépjárművei közlekednek. Szinte rettenetes állapotban van a Tormaföld—Lispeszentadorján, a Nova—Szilvágy, a Lenti—Letenye közötti útszakasz. Mint Szabó István, a közúti igazgatóság főmérnöke elmondta, ezek az utak nem ilyen terhelésre készültek. Azonkívül a burkolat alatti agyagos talaj nem ereszti át a vizet, fellazul, s jelentékenyen csökken a teherbíró képessége.

A közútiak nem nézik tétlenül, hogyan mennek tönkre az utak. Úgynevezett száraz anyaggal — zúzottkővel és homokkal — folyamatosan eltömik a kátyúkat. Amint az időjárás megengedi, megkezdik a károk helyreállítását. A már megszervezett gépesített brigádokkal április közepéig szeretnék helyreállítani Zala megye megrongálódott úthálózatát.



Vasárnap délelőtt Pécsett, a Színház téri kiállítóteremben megnyílt Papp Oszkár és Veress Pál festőművészek kiállítása. (Tudósítás a 2. oldalon.)

Az NK Osijek nyerte a labdarúgó DNK-t

Biztatóan játszott a PMSC — Gólokban gazdag találkozók

NK Osijek—Rákóczi 3:0 (1:0)

Tüzér utca, 3000 néző, vezette: Hámori. Osijek: Majer — Ilicsics, Cukon (Macskovics), Cselics (Sumics), Dumancsics — Popovics (Ivkovics), Csordás, Petrovics — Szmolcsics (Bosnyák), Lukacsevics, Grnja. K. Rákóczi: Hegedüs — Németh, Zentai, Agfalvi (Márton), Duschák (Kanyar) — Nagy, Kovács, Konrád (Földesi) — Turai, Kiss, Varga.

A tavaszias időben szépszámú közönség jött ki a Tüzér utcai pályára, ahol utoljára rendeztek labdarúgó mérkőzést. Az első negyedórában inkább mezőnyjáték folyt, az eszékiek sok mozgásos, főleg a széleken vezetett támadásokkal próbálták megközelíteni a Rákóczi kapuját. A 19. percben Petrovics nagy lövését védte Hegedüs. A 27. percben ismét Petrovics veszélyeztetett, de közelről a kimozduló Hegedüsbe lőtt. A 33. percben a 16-oson belül Csordás futtában cselezte Zentait, aki elrúgta az eszéki játékos lábát. A 11-est Grnja élesen, de pontatlanul lőtte és Hegedüs kiütötte a labdát. A 41. percben érett góllá a jugoszlávok fölénye, Grnja élesen beadott, Petrovics öt méterről, késlekedő védők között a bal sarokba kotorta a labdát. (1:0). Szünet után sem javult a Rákóczi játéka, így aztán előbb Csordás, majd Grnja szerezhetett volna újabb gólt. A balszélső a 75. percben javított, amikor elhúzott Zentai mellett és a kapu közepébe gurított. (2:0). Két perc múlva Lukacsevics Bosnyák elé fejelte a labdát, aki három méterről térddel a vetődő Hegedüs fölött a hálóba továbbított. (3:0).

A eszéki csapat jól megszervezte játékát, szélsőik fölváltva visszahúzódtak a középpályára és az innen indított gyors támadásokkal rendre zavarokat okoztak a gyenge napot kifogó Kaposvár kapuja előtt. A Rákóczi támadójátéka erőtlen volt, egyetlen egyszer sem lőttek kapura a mérkőzésen. Az Eszék megérdemelten nyerte a mérkőzést és — jobb gólkülönbségével — a Dunántúli Napló Kupát is. Az Eszékből Grnja, Csordás, Petrovics és Dumancsics játéka emelhető ki, a Kaposvári Rákócziból Hegedüst illeti dicséret.

B. Cs.

PMSC—Karpati Lvov 3:2 (2:2)

Tüzér utca, 4000 néző, vezette: Szőke. PMSC: Katzirz — Iványi, Toma, Schulteisz, Tapaszti — Kiss (Havasi), Dárdai P., Lőrincz — Kardos (Hergenröder), Dobány (Lutz), Jónás. Kárpáti Lvov: Rokickij — Rifjak, Krupej, Bondarenko (Nikityuk), Csorba, Bali, Kikoty (Szatka), Lihacsov, Dubrovnij, Danilyuk (Hirnik), Kozinkevics.

A lvoviak kezdtek jobban, de az első negyedóra után feljöttek a pécsiek. Jónás lövése veszélyeztette a vendégek kapuját. A mezőnyben a lvoviak birtokolták többet a labdát, a pécsiek gyors ellentámadásokkal próbálkoztak. A 23. percben Dubrovnij a lvoviaknak szerezte meg a vezetést. 0:1. Egy perc múlva Kardos egyenlített. (1:1). A 30. percben Jónást buktatták a védők, a 11-est Dárdai P. a kapufára lőtte, a visszapattanó labdát Kiss értékesítette. 2:1 a PMSC javára. A 34. percben ismét változott az eredmény, ez alkalommal Lihacsov talált a pécsi kapuba. (2:2).

Szünet után a pécsiek kezdeményeztek többet. A 48. percben Kiss labdáját Kardos három méterről lőtte kapu mellé. Az 55. percben ismét Kardos hibázott. A pécsiek előtt még egy helyzet adódott, de Kiss sem talált a hálóba. Keményebb lett a játék, sokat szabálytalankodtak a játékosok. A 73. percben Kardos labdája átkerült Jónáshoz, a szélső lövése a lvoviak kapujába került. 3:2 a PMSC javára. Lőrincz előtt is nyílott góllövési lehetőség, de kapu fölé bombázott.

Az idénynyitás előtt jó mérkőzést láthattak a nézők. Az első félidőben a lvoviak igazolták jó hírnevüket, lendületesen játszottak, ügyesen adogattak. Szünet után a pécsiek magukra találtak és bár a helyzetek kihasználásával adósak maradtak, maguknak biztosították a győzelmet. A pécsi játékosok közül Lutz, Kiss, Lőrincz, a vendégcsapatból Csorba, Lihacsov és Kozenkovics játéka emelkedett ki.

H. I.

A DNK VÉGEREDMÉNYE

1. Osijek	2	1	1	3-0	3
2. PMSC	2	1	1	3-2	3
3. Lvov	2	—	1	3-4	1
4. Rákóczi	2	—	1	1-4	1

Hétfőtől hétfőig

Tömegmozgalom az ifjúságért

Néhány évvel ezelőtt kibontakozott egy mozgalom, mely egyre többeket ragadott magával: a kocogás. Hegyi utakon, városok parkjaiban, a szabadban, jó levegőn mind többen rótták a köröket, hogy munka előtt, vagy az után felüdüljenek, felfrissüljenek. Társadalmi munkával országszerte szabadtéri tornapályák épültek. Mindezt az a felismerés szülte, hogy az emberek megértették, keveset vannak levegőn, keveset mozognak. Felgyorsult életünkben bizony ezekre mind kevesebb idő marad. Tömegközlekedési eszközökön, vagy saját gépkocsikon sietnek munkahelyeikre, többségükben alig hagyják el azt napközben, utána következik a rohanás hazafelé, vacsora, esetleg a televizió műsorának megtekintése. Sokaknál ez így megy nap mint nap.

Gyakran hallani, hogy emberek panaszkodnak a rossz közérzetükre, fejfájásra, étvágytalanságra. Több betegség kiváltó okai között szerepel az előbb említett egészségtelen életmód. Mindinkább tapasztalhatjuk, hogy e káros hatások alól nem mentesek a fiatalok sem, sajátos életük néha nem sokban különbözik a felnőttekétől, idejük nagy részét az iskolákban, munkahelyeken töltik, kevés időt szakítva arra, hogy sportoljanak, többet legyenek a szabad levegőn, hegyek között, vizek mentén. Rendszeresen lehet hallani pedagógusoktól olyan észrevételeket, hogy indokolatlanul magas azoknak a tanulóknak a száma, akik az iskolai testnevelés alól felmentést kérnek. Sok azoknak a fiúknak a száma, akik fizikailag nem bizonyulnak elég felkészültnek a honvédelmi kötelezettségeik ellátására.

Ha mindezeket figyelembe vesszük, akkor örömmel üdvözölhetjük a KISZ Központi Bizottságának elmúlt héten hozott határozatát, mely kidolgozta és elfogadta az edzett ifjúságért tömegmozgalom rendszerét, kereteit. Ez a mozgalom lehetőséget biztosit arra, hogy a fiatalok mind nagyobb számban vegyenek részt az ifjúsági tömegsportban, turizmusban, éljenek jobban azokkal a lehetőségekkel, melyek fizikai erőnlétük fokozását segítik. Ha még nem is lehetünk teljesen elégedettek az ifjúság sportját, testnevelését szolgáló intézményhálózattal, mégis meg kell állapítanunk, hogy fejlesztésük érdekében az utóbbi időben sok állami intézkedés, társadalmi összefogás történt. Az új iskolák mellett többségében korszerű tornatermek épülnek, gyarapodnak a fedett és szabadtéri sportlétesítmények, munkacsarnokok. Örvendetes, hogy egyre több tornaterem, játszóterem épül a községekben társadalmi munkában, gondoljunk csak a mohácsi járás nagyszerű kezdeményezésére. Ifjúsági táborok,

Mindezeket kell jobban, szervezettebben kihasználni. Erre irányitotta rá a figyelmet a KISZ KB határozata, mely egyaránt jelöl meg feladatokat a felnőtteknek és fiataloknak. Éppen ezért érdemel társadalmunk egésze részéről támogatást a határozatban foglaltak megvalósítása!

Mitzki Ervin

2 hétfői

Pécs: Papp Oszkár és Veress Pál kiállítása

Rangos képzőművészeti kiállítás színhelye a hónap végéig a Városi Tanács Színház téri kiállítóterme, ahol vasárnap délelőtt 11 órakor ünnepélyes keretek között nyitották meg Papp Oszkár és Veress Pál budapesti festőművészek kiállítását.

A Martyn Ferenc Kossuth-díjas festőművész megnyitotta tárlaton a téma pszichikai megközelítésére utal a kiállítás címe is. Két művész — csaknem azonos mentalitásokkal. Ritka az ilyen kollektív kiállítás. A rendező ugyan kellő gonddal határolja el a két művész alkotásait, az egységes szellemiség, az egy tőről fakadó gondolatépítés rendszere azonban, amely balról jobbra haladva Papp Oszkár érzelmeket, szenvedélyeket, hitet és rögeszmét, szorongást és félelmet közvetítő figuráival indul — töretlen marad Veress Pál tömondatokban fogalmazott bálványaiban. Ezek az ősi formatípusok Veress Pál plasztikus képein a gondolati sűrítés, a múló pillanat rögzítése helyett az állandóság kifejezésének eszközei.

Papp Oszkár és Veress Pál kiállítását, amely csaknem száz alkotást vonultat föl, február 28-ig láthatja a pécsi közönség keddi napok kivételével naponta 10—18 óráig.

P. L.

HNF-küldöttség

Krasznai Antalnak, a Hazafias Népfront Baranya megyei Bizottsága titkárának vezetésével ma háromtagú küldöttség utazott Eszékre, *Franjo Plazibatnak*, a Dolgozó Nép Szocialista Szövetsége Eszék Területi Konferenciájának elnöke meghívására. A baranyai küldöttség tanulmányozza a város és községpolitikai tevékenységét, a szocialista szövetség kapcsolatait a tanácsokkal, a tömegszervezetekkel és a gazdasági szervezetekkel, továbbá ismerkedik a területi konferencia és az alsóbb bizottságok kapcsolataival, a területi konferencia irányító tevékenységével.

A Baranya küldöttség tagjai: *Gergely László*, a HNF Pécs városi Bizottságának titkára és *Gere Jánosné*, a HNF megyei alelnöke.

N. I.

Diákok, tanárok

160 fős kulturális küldöttség utazott ma reggel Eszékre. A Horvát-szerb Általános Iskola tanulói, a Janus Pannonius Gimnázium és Szakközépiskola leendő nemzetiségi óvónői, a Tanárképző Főiskola Horvát-szerb Tanszék hallgatói, valamint kísérő tanáraik horvát anyanyelvi kultúrájuk és a két nép közti barátság ápolása céljából eszéki iskolákba látogatnak el és színházi előadásokat tekintenek meg Pécs testvérvárosában. Az 1975-ben kelt együttműködési szerződés értelmében viszonzásul Eszéken élő magyar nemzetiség látogat hasonló céllal Baranyába.

G. O.

Tavaszodván...

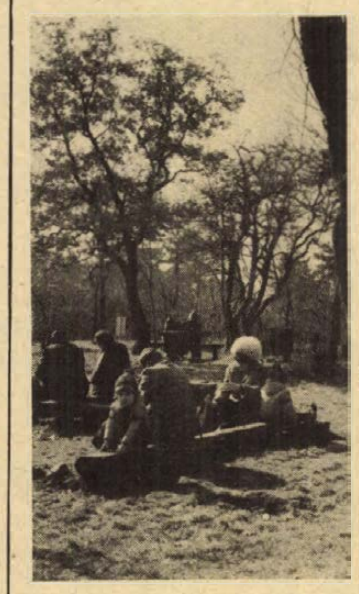

Százzal Pécsig. Előttem egy Citroen nyitott tetővel poroszkál. Igaza van. A földnek már tavasz illatú a lehelete. Az öreg parasztasszony megoldott fejkendővel sütkérezik az útszéli kereszt előtt.

Még lehet tél, foga azonban nem lesz már. A lányok kinyitották kabátjukat, hangjuk meleggé vált, mint a költő Annájáé . ...

L. J.

Tavaszodván, ha sóhajt a rét... Pécsett, az Olimpia étteremmel szemben ingesek—félmeztelenek mérkőzést játszanak, a forróvérű fiúk mit sem törődnek a Mecsek felett gyülekező sötétszürke felhőkkel. A Nap már áthaladt a nyugati városrész felett, az ég sötét háttere előtt élesen rajzolódnak ki a napfényben fürdő házak, a február 13-án szokatlan jókedvében levő öreg égitest alulról szórja fényét-melegét a felhőkre, Uránvárosra. Most érkeznek haza a vadászok is, két perc alatt három autó öt puskás embert hoz, tizennégy fácán kerül elő a csomagtartókból.

Reggel még csak néhány fehér felhőfoszlány tarkította az eget, a szombat délutáni mennydörgős zivatar nyomát sem lehetett látni. Délelőttre a város a Mecsekre költözött, nekem úgy tűnt, többen vertek tanyát a Mandulásban, Tripammer-fánál, Remeteréten, mint ahányan voltak.

Mohácsig rohanok. Mindenki rohan, vaay elnyújtózik a napfényben. Kizökkent a világ álmosan folyó medréből, ritmust váltott az élet. A Duna árad, erdőnyi fát ragadott magával az árterületekről. A CSATA megláncolva áll a Halásztanya előtt, ismét a régi komp közlekedik, Teknőc minden erejére szükség van, hogy átvigye a folyón. A víz felett lilás fények játszanak, a Szófia nevű bolgár tolóhajó jó hat uszállyal küszködik Budapest fele, két-három méteres hullámokat hagyva maga mögött.

Gemenc: Kutyák puskavégen

A Gemenci Erdő- és Vadgazdaságban sok gondot okoz a vadállományt veszélyeztető kóbor ebek elleni küzdelem. 1976-ban hatszáz kóbor kutyát lőttek le a hivatásos vadászok az erdőgazdaságban, többségben farkaskutyát, a fiatal őzek, szarvasok és vadmalacok rémeit.

Az elvadult kutyákat volt gazdáik kivitték az erdőbe és elhagyták. Bundájuk hasznosítható, a vadon élő állatokénál finomabb.

B. L.

Pécsvárad: 16 milliós kölcsön

Jól sikerült évi zárást tudhat maga mögött Baranya megye második legnagyobb takarékszövetkezete. Bonyhádtól Pécsig, Pécstől Olaszig, Berkesdig 23 községet vont hálózatába és nyolc fiókkal rendelkezik a Mecsek Vidéke Takarékszövetkezet. Vasárnap délelőtt tíz órakor Pécsváradon történt az ünnepélyes évadzárás. 12 millió forinttal növekedett a betétállományuk (195 millió forint), szeretnék idén elérni a 100 milliót. Papp László elnök a takarékszövetkezet-hálózat fő céljának a mezőgazdasági és árusvásárlási hitel biztosítását tartja, de igen jelentős a tatarozásra felvett kölcsönmennyiség is. Tizenhatmillió forintnyi két évre szóló hitelt adtak át az államnak.

g. o.

Sopron—Pécs: Koldustáska leves, ínyesmesteri üdvözlet

Ma estétől — a gasztronómiai hetek folytatásaként — a soproni vendéglősök és a 700 éves Sopron köszönti Pécset: a Nádor Étteremben négy napon át igyekszik étkeivel és nedűivel elbűvölni és jóllakatni a pécsi ínyenceket. A körítésről és a felhajtásról Vránich Istvánnal, a Hungar Hotels soproni területi igazgatójával telefonon beszélgettünk.

A Nádor Étterembe a soproni Cézár Pince (ezt a pincét egy műemléki házban rendezték be 1962-ben) hangulatát szeretnék ide varázsolni az étterembe állított faragott hordókkal, a hébérekbe szívott borral, a sajátos öltözékű Cézár-pincérekkel és a vacsoraételek sajátságos tálalásával. Mindenekelőtt: kis deszkalapokon — amilyeneken otthon a háziasszonyok a zöldségzöldjét aprítják — hordják fel a Lővér Étterem séfje irányításával kevert és töltött házi disznósajtot, kenőmájast, véres és májas hurkát, abált szalonnát, sült kolbászt — kizárólag tormával! Néhány a melegkonyha remekléseiből is: Koldustarisznya leves (gyúrt tészta tepertővel töltve), Rábaközi bundázott marhahús, Kisalföldi pásztorpecsenye és a soproni rafinériával (Bohnensichter módra) készült savanyúkáposzta, benne füstölt sertéshússal töltött burgonyagombóc. Mind e mellé a híres soproni borok az állami gazdaság pincéiből: a fehérek közül a Tramini, a Zöld veltelini és a Muskotály, a vörös borok közül a Kékfrankos és a Burgundi.

Pécsett tehát derék evészetekre van kilátás, ám Sopron sem panaszkodhat a gyomornedvek elapadására. A Hungar-Hotels ottani éttermeiben is ínycsiklandozás folyik. Most éppen Eger vacsoraestjei zajlanak, a következő héten pedig a Nádor Étterem viszonozza a soproni gasztronómusok szereplését, viszik a baranyai táj ételeit, borait, de még műsort is, benne a mohácsi tamburazenekarral. A soproni gasztronómiai parádé egyébként február 27-én a Lővér Étteremben a gasztronómusok és a vendéglátósok báljával tetőzik és fejeződik be. De ez még messze van, a lényeg, ami most következik: hétfőn, kedden, szerdán és csütörtökön este a soproni Cézár Pince a Nádor Étteremben.

(miklósvári)

Mohács: Gazdászbál

Pattogó ritmusú, szilaj, szép tánccal kezdődött a gazdászbál. A mohácsi Mezőgazdasági Szakközépiskola néptánc csoportja járta el a „pántlikázót". Aztán a vendégek viharos tapsa közepette, tekintélyre, korra és nemre való tekintet nélkül táncba vitték a bál díszvendégeit.

A busójárást leszámítva talán ez a legjelentősebb farsangi esemény Mohácson. Nagy jó kedvvel, vastapssal kezdődött és a folytatás sem maradt el a hagyományoktól, a várakozástól. Éjfélkor a tombola sorsolását izgulta végig a több száz vendég. „Bunda! Bunda!" — kiáltották kórusban, amikor a járási hivatal elnökhelyettese vette át nyereményét, — a két csomag cigarettát. Végül a főnyeremény, egy teljes sültmalac is, szájában a citrommal, gazdára talált. Háromszor tapsolta vissza az igényes, de roppant hálás közönség az alkalmi magyarnóta énekest, aki ha nem a gazdászbálon van, igen komoly és felelősségteljes beosztást tölt be a városban.

K. Gy.

Szekszárd: Ételbárt nyitottak

Szekszárdon a Garay Szálló épületében a hét végén megnyílt Tolna megye első ételbárja. A kulturáltabb körülmények közt gyors és viszonylag olcsóbb közétkeztetést nyújtó korszerű éttermet a már inkább elriasztóvá vált bisztróból alakították át a Belkereskedelmi Minisztérium nyolcszázezer forint támogatásával, összesen hárommillió forint költséggel, mintegy két hónap alatt.

Jelenleg az ország egyik legszebb ételbárjában változatos meleg és hideg étel, cukrászsütemény és üdítőital választék áll a vendégek rendelkezésére. Szeszesitalt csak minőségi sörből csupán egy üveggel és csak az ebédet fogyasztók kaphatnak. Az ételbárral felszabadult a Garay Étterem konyhájának megterhelése és lehetővé vált, hogy többszáz iskolai tanuló részére ebédet adjanak.

B. L.

Fesztivál az NDK-ban

A sosemvolt „hatvanas évek nosztalgiája"

Hová készül Cseh Tamás?



A hajnali vizen talán hamarosan indul az első hajó Almádiból Siófokra. A ködből talán csőnadrágos, sünkutya-frizurás fiú meg halásznadrágos lány tűnik elő, talán énekelnek, persze gitár nincs, gitárt egyelőre csak a Füles fotóján lehet látni, elmés szöveggel: je-je-je, aki ezt énekli, hü-lye-lye... Többek közt ezt az emléket, a sosemvolt hatvanas évek nosztalgiáját kell hallanunk Cseh Tamás—Bereményi Géza dalaiban. Cseh Tamás az elmúlt hetet Pécsett töltötte, majd repülőre ült: irány Berlin.

— A 25. színházzal turnézunk az NDK-ban február 23-ig, s egy fesztiválon is fellépek. Közben egy napra „hazaugrom", a Hanglemezgyár gálaestjére. Négy légiút; nagyon félek a repülőtől... A gálaest összefüggésben van első nagylemezemmel, amely — azt mondják — szédületesen fogy. A „Levél nővéremnek" új dalainkat tartalmazza, s remélhetőleg hamarosan mód nyílik a következőre is, százhatvan dalunkból a régiek koncertfelvételére.

Harmincnégy éves, egy éve még rajztanárkodott. A „hatvanas években" a Sztereo együttes gitárosa, három hónapig az Illés és a Metró mellett egyedül uralták a porondot. Zenélni sosem tanult, páratlan gitártudását úgyszólván koncerteken leste el.

— 1971-ben ismerkedtem meg Bereményi Gézával, ettől számítom dalaim pályafutását. Néha napjában négy dalt írtunk, Géza hozta a szöveget, én pedig az anyámtól, nagyanyámtól ellesett zeneiérzelmi nosztalgiákat, tudod: egy boldog nyár Budapesten, meg ilyenek. Ekkor született a Tábori lap Karády Katalinnak, az Egy hosszú tangó egy régi kelet-európai étteremben, a Lee wan Cleef, a Louis Saint Just junior. Most ezt csinálom, de nem kizárt, hogy egyszer megint rajztanár leszek, vagy valami egészen más...

— A népszerűség?...

— Senki nem válogathatja meg a közönségét. Jó dolog a népszerűség, de nagyon kell vigyáznom, hogy ne kapjon el: ha lóg a sálam az utcán — „persze, mert ő megteheti"... Nem szeretnék megváltozni a siker miatt.

Évekig öt-hat embernek gitározott. Aztán Jancsó „valamelyik embere" észrevette, meghívták a Még kér a nép forgatására. Egy este szinte véletlenül zenélt a stábnak. Először egy dalt, aztán még és még. Éjfélkor riadtan hívta föl Bereményit: „Géza, ezek figyelnek!... Utóbb koncertek a 25. színházban, koncertek Pécsett, Szegeden, Debrecenben, színházi fellépések...

Játszott már farmerban, öltönyben, a televízióban szmokingban is. Azért nekünk megmarad annak, aki: minden körülmények között Cseh Tamásnak...

Szántó Péter

Kedvező társulás Pécs és Szekszárd között

Fiatalodik a szekszárdi szőlővidék

A megállapodásnak híre kelt
Uj telepítés, új bor, export

Vén legyen mint a nagyapám, és tüzes mint ifjú babám! — kiált a költő, de ez nem a szőlőre, hanem a borra vonatkozik. Szekszárdon viszont a bornak ideje sincs megöregedni — annyira keresett belföldön és külföldön egyaránt. A tőkéket viszont nemhogy nagyapám, de még dédapám is metszhette volna. E két tény is elegendő ahhoz, hogy összefogásra és cselekedésre késztesse mindazokat, akik szőlőtermesztéssel, feldolgozással és értékesítéssel foglalkoznak.

50 millió kevés

— 1980-ig mintegy 50 millió forint áll rendelkezésünkre a fejlesztéshez — tájékoztatott *Balla Antal*, a Szekszárdi Állami Gazdaság igazgatója. Ez a pénz kevés lenne ahhoz, hogy új szőlőt telepítsünk és ugyanakkor feldolgozó üzemet is létesítsünk. „Pénzes" partnert kerestünk terveink megvalósításához, ezért fogtunk össze a Mecsekvidéki Pincegazdasággal, amellyel egyszerű társasági szerződést kötöttünk. Kettőnknek együtt százmillió forintunk van, ebből már könnyebb gazdálkodni. Számunkra, mint termelőknek legfontosabb feladat a termőterület növelése és az elöregedett szőlők fiatalítása. Örömmel mondhatom, hogy négy éven belül kétszázötven hektárral nagyobb területen foglalkozunk szőlőtermesztéssel. Burgundi, kékfrankos, cabernet, oportó kerül telepítésre. Első ízben terem majd a Szőlészeti Kutató Intézet által nemesített kiváló minőségű, sötét színű kurucvér.

80 és 164 mázsa

— Számunkra is kedvező a társulás, elkerülhetjük a párhuzamos beruházásokat, jobban ki tudjuk használni a gépeket és eszközöket, a több pénzzel hatékonyabban tudunk gazdálkodni — sorolja az előnyöket *Kurucsai József*, a Mecsekvidéki Pincegazdaság igazgatója. — Megkezdtük az eddigi feldolgozó bővítését és egy új, a nemzetközi követelményeknek is kiválóan megfelelő vörösborkészítő üzem építését, amely 100 ezer mázsa szőlő feldolgozására alkalmas. Dél-Dunántúlon itt épül az első vörösbormelegítő rendszer. Az erjedő must felmelegítése ugyanis sötétebb színt ad. Hogy ettől az íze jobb lesz-e? Van, aki erre esküszik, de tény, hogy ily módon szebb színe lesz a bornak.

— Megállapodásunknak máris híre járta, és az előnyöket élvezni szeretnék más gazdaságok is — jegyezte meg Balla Antal. — Megkerestek minket a szekszárdi termelőszövetkezetek, a Tolna megyei Termelőszövetkezetek Területi Szövetsége, és a környék gazdaságainak társulási előkészítése most folyik. Az együttműködés mindenképpen előnyös, hiszen a közös használatra beadott eszközök és a termés arányában részesednek a tagok a nyereségből. Távlati terveink között szerepel, hogy kiépítjük a kapcsolatot a kistermelőkkel is. A szekszárdi hegyvidék domborzati viszonyai olyanok, hogy még mikroteraszokkal sem alakítható át a terület nagyüzemi gazdasággá. A 3 ezer hektáros történelmi borvidék mintegy negyven százalékán a kisegítő és egyéni gazdák termelik a külföldön is jól értékesíthető vörösbort, ezért nekünk is, nekik is egyaránt az a legfontosabb, hogy minél több és jobb minőségű szőlő teremjen. A későbbiekben a kistermelők is részesedhetnek a nagyüzemi agrotechnika, a helikopteres növényvédelem és a központilag szervezett betakarítás előnyeiből és belátható időn belül az ÁFÉSZ-ekkel közösen kis traktorokkal és szállító eszközökkel tervezzük munkájukat segíteni.

Vörösbormelegítés

— Új telepítés, a fajta helyes megválasztása és a korszerű agrotechnika jelentik együtt a minőségi és mennyiségi fejlődést — fejezte be a beszélgetést Kurucsai József. A bólyi termelőszövetkezet elmúlt évi eredménye igazolja a tényeket, mert náluk a szekszárdi átlagosan 80 mázsás hektáronkénti szőlőterméssel szemben 164 mázsa termett. Igaz, hogy a természeti adottságok is valamivel kedvezőbbek Bólyban, de az eredmény elsősorban az embereken múlik. A szekszárdi példa Villányban is megfontolásra került és minden bizonnyal rövidesen ott is sor kerül hasonló együttműködés létrehozására.

Rózsa György



Frissebb a frissnél

Épül a hűtőipar 11. gyára

Működik 1978-ban, olasz gépekkel
Uj, gyorsfagyasztott áruk

Az épülő zalaegerszegi hűtőház az elmúlt évben indított három állami nagyberuházás egyike: 790 000 000 forintért két év alatt készül el. Kapacitása 1150 vagon, mélyhűtőkamráiban ennyi árut tud tárolni. Feladata zöldség és bogyós gyümölcs feldolgozása, gyorsfagyasztása, tárolása és értékesítése: hasábburgonya, zöldborsó, zöldbab, morzsolt csemegekukorica, málna, szamóca, fekete és piros ribiszke és kelbimbó.

A fővállalkozó Zala megyei Állami Építőipari Vállalat szervezésével 16 hazai vállalat és az olasz Termomeccanica cég — a hűtőház és berendezéseinek szállítója — szakemberei dolgoznak az építkezésen. Tető alá került a mintegy 10 000 négyzetméter alapterületű hűtőház és mirelitüzem, az olaszok hozzáfogtak a berendezések szereléséhez.

1977. III. negyedében a hűtőházban próbaüzemet tartanak, a mirelitüzemben pedig 1978. I. negyedében lesznek a bejáratási próbák. A zalaegerszegi hűtőház az 1978. év mezőgazdasági termékeit fogadja először.

Fifert Béla, a hűtőház fiatal főmérnöke az ideiglenes irodaépületben arról tájékoztat, hogy ez a 11. lesz a magyar hűtőipar legkorszerűbb gyára. A hűtéstechnikai sor fagyasztó berendezéseit például olyan automatikákkal szerelik fel, amelyek szinte felügyelet nélkül működnek. A leglényegesebb azonban a gyorsfagyasztás lesz. Egy példa: a mélyhűtött zöldborsó frissebb lesz, mint amit a háziasszonyok a piacon, vagy a zöldségboltban vásárolnak.

Az 1150 vagon mélyhűtőt áru hatalmas mennyiség. A „kereskedelmi terítési kör" még nem alakult ki, de már biztos, hogy Zala és Vas megye jelentős része és a Balaton-part kereskedelmi hálózata kapja és exportálják.

Tóth Antal

Tudományos téma lett az ok-keresés



Pusztul a gesztenyés

Két község, Pécsvárad és Zengővárkony határában hullatja termését a kedvelt csemege, a szelídgesztenye. A Keleti-Mecsek szub-mediterrán övezetében talált jó talajra, s a hagyomány úgy tartja, háromnégyszáz éves fa is van az erdőben. Először azokat kérdezzük meg a gesztenyés sorsáról, akiknek ez mindennapi gondját és bevételi forrását jelenti. A 60-as évek közepétől a pécsváradi Egyesült Dózsa Mgtsz tulajdona.

— Átlagosan évi egymilliót hoz a gesztenyés — mondja *Lelkes Ede* elnök, — de ez az összeg már veszélybe került, mert egyelőre nem tudjuk megvédeni ötezer-ötszáz fánkat a ragályosan terjedő betegségektől. Már a talaj is megfertőződött. Állandó kapcsolatunk van a növényvédő állomásokkal. Ezek a betegségek világproblémát jelentenek, mindenütt kutatják a gyógyítás és a nagyüzemi művelés módszereit.

Amikor minden fának megvolt a gazdája, a családok évről évre levágták a beteg ágakat, a fagyöngyöt, s minden hulladékot elégettek, olyan volt az erdő, mint egy angolpark.

Dr. Vörös László Zsigmond, a Pécsi Tanárképző Főiskola docense aggasztónak találja, az erdőben lévő fertőzési gócokat, melyekből sugárszerűen terjed a ragály, mert nem takarítják el a beteg növényi részeket:

— A tudomány azt bizonyítja, hogy az évszázadokon át szokásban volt népi művelési mód meg tudta óvni a betegségektől az értékes állományt. Ha azt akarjuk, hogy megmaradjon a gesztenyés, újra ehhez a gyakorlathoz kell folyamodni.

Dr. Bürgés György, a Keszthelyi Agrártudományi Egyetem adjunktusa, a gesztenye gazdasági jelentőségére való tekintettel mielőbbi védekezést ajánl:

— A járványszerű megbetegedést az a gombafajta okozza, amely az olasz gesztenyések nagy százalékát kipusztította és már hazánkban is megjelent. Igen elterjedt a gesztenyeormányos és a gesztenyemoly, amely évjárattól és termőhelytől függően a termés 10—65 százalékát is elpusztíthatja. A védekezés indokolt. A helikopterek bevonulása a mezőgazdasági gyakorlatba megoldhatja a védekezést a terebélyes gesztenyefák esetében is. A védekezési módszereket kidolgozták s ezek főként az új telepítések védelmében hasznosíthatók.

G. O.

A mezőgazdasági gépeknek

Repülőgép-javító Kaposújlakon

A Mezőgazdasági és Élelmezésügyi Minisztérium (MÉM) repülőgépes növényvédelmi szolgálat Somogy megyei kaposújlaki telepének korszerűsítésére több mint nyolcvanmillió forintos beruházás kezdődött. Befejeződött egy üzemanyagtároló építése, jól halad az ötven személyes iskolaépületben folyó munka is: tető alatt vannak a tantermek és egyéb helyiségek, ahol korszerű oktatási berendezések segítik majd az itt tanuló repülőgépszerelők képzését. Ebben az épületben kap helyet a szállás is: minden kényelemmel ellátott szobák, klubhelyiség, könyvtár áll a tanulók rendelkezésére. Az új oktatási intézmény ez év nyarán elkészül, szeptemberben megkezdődik a tanítás. Megkezdődött egy kétkétezernégyszáz négyzetméter alapterületű szerelőcsarnok kivitelezési munkája is. A beruházás befejezése után a MÉM repülőgépes szolgálat kaposújlaki telepe Dunántúl javító bázisa lesz, ahol a mezőgazdaságban üzemeltetett helikopterek és merevszárnyú repülőgépek javítását végzik majd.

Káplár József

Patakrendezés Balatonfüreden

Balatonfüreden hosszú ideje megoldásra váró gond volt a Kéki patak medrének rendezése, illetékes vízügyi szervek nemrégen megállapodtak a megoldás módjában, s az OVH, valamint a Balatoni Tárcaközi Bizottság együttes anyagi hozzájárulásával, összesen mintegy 16 millió forintos költséggel, rendezik a Balatonfüredet átszelő Kéki patak medrét. A munkálatokat, terv szerint, 1979-ben fejezik be.

A legszebb világszervezet...



Piros rózsák Salemből

36 000 virágüzlet címjegyzéke Pécsett

Piros rózsák jöttek Salemből februárban a Sörház utcába. Nem Salemből, csak a Pécsi Kertészeti Vállalat telepéről, a Kossuth utcai virágüzletből. Mégis Salemből jött a ragaszkodás, a Sörház utcai nővérhez, egy telexüzenettel át az Atlanti-óceánon. A technika hatalmával... Kis kérdőjelet rajzolt a véleményre, hogy a civilizáció, a technika, a felgyorsult élet elidegenít és eltávolít.

Nem igaz az elidegenedés! — Ezt ígéri két könyv Pécsett. A Kossuth utca eleji, meg a Bem utcai virágboltban van a két tarka kötet. Benne a világ 36 000 virágüzletének címjegyzéke. Harminchatezer bolt próbálja összefogni a Föld több milliárdnyi emberének szeretetszálait. Belelapoztam az egyik könyvbe. Az első cím a belgiumi Adst városkában De Sinen úr virágkereskedésének címe, az utolsó pedig az izlandi Christiandsted-ből. A lapok között ragyogó színnyomású fotók, csokrokról, virágkompozíciókról, a szépségről. Mind megrendelhető és elküldhető a világ szinte legtöbb tájára.

Múltkor jött egy távirat Acapulca-ból. Annyit még megsúg az egykori földrajzóra emléke, hogy ez mexikói város. A Hegyhátról elszármazott öregúr küldte: „Szenyor Kerekes Ernő megrendelte a piros szegfűcsokrot. Szíveskedjenek a címzettnek frissen elküldeni." Aláírás: Floreria Y Regalos Condeza, 88-2928 Acapulca Costera u Aleman 3075-3. Másik füzet, a két boltvezetőnő Ihárossy Jánosné és Ambrus Sándorné kézzel írja és a kerek, nőies betűkből kialakul egy szeretetlista. Ezt is csak elgondolkozva lehet lapozni. Mintegy tizenöt millió magyar él a földön, ebből 10,6 millió az országhatáron belül.

Milyen virágot rendelnek? Legtöbb csokor névnapra jön. A fiatalabb nemzedék küldi a fiatalabb nemzedéknek, két, három generáción át, közben azonban voltak koszorúk is. Mindezt a Fleurop szolgálat segítségével, amely a világ 36 000 boltját fogja össze.

Minden országnak van egy remek színes lapja, saját csokorválasztékának képeivel. Magyarországot 7 csokor, illetve virágkompozíció képviseli. A külföldön élő magyarok virág üdvözletében a szülőföldet, az óhazát a rózsa és a szegfű jelenti, legtöbben ezt rendelik, legtöbbször piros színűt.

Csak hát... Ilyenkor ki kell nyitni az erszényt. A legkisebb csokor a legtöbb országban 236 forintért küldhető. A Nemzeti Bank ad rá valutát. Többéves tapasztalat, hogy több „kemény valuta" jön be ennek a virágszolgálatnak a révén, mint amennyi kimegy az országból. A valutamérleg — jó. A Fleurop szolgálat pedig virágközelbe hozza a Föld embereit. Kis dolog, mégis nagy dolog.

Földessy Dénes

mi lesz a héten

A Pécsi Nemzeti Színház Kamaraszínházában Császár István: Istvánfalva című színművének ősbemutatójára kerül sor Karinthy Márton rendezésében, pénteken este.

Kaposvárott a Csiky Gergely Színházban Babarczy László rendezésében mutatják be pénteken este Shakespeare: Troilus és Cressida c. kétrészes színművét.

A Déryné Színház kedden este Simontornyán szerepel Barta Lajos: Szerelem c. háromfelvonásos színművével.
Szekszárdon vasárnap délelőtt Szabó István bábművész matinéja várja a gyerekeket.

Nagykanizsán Szentpál Mónika szerepel Krónika az magyaroknak dolgairól c. előadói estjével szerdán 16 órakor a Hevesi Sándor, 18.30-kor pedig az Erkel Művelődési Házban, a Collégium Musicum közreműködésével.

Dombóváron a Városi Művelődési Központban ADY emlékműsort rendeznek csütörtökön 18 órakor „Intés az őrzőkhöz" címmel.

Kaposvárott az ÉDOSZ Művelődési Házban pénteken rendezik meg az amatőr művészeti csoportok városi szemléjét.

A PÉCSI FILHARMONIKUSOK kamarazenekara Dőry Dénes vezényletével ad koncertet szerdán este a Liszt-teremben. Közreműködik Bársony László brácsa- és Kircsi László oboaművész.

Kedden Nagykanizsán a Hevesi Művelődési Központban rendez ifjúsági hangversenyt a Filharmónia a Magyar Rézfúvósnégyes közreműködésével 15 órakor. E napon este 19 órakor az APOSTOL együttes lép föl ugyanitt Bódy Magdi közreműködésével.

Pécsett, vasárnap délelőtt a Doktor Sándor Művelődési Központban Friedrich Károly együttesének jazzhangversenyét rendezik. Az együttesvezető mellett Szakcsi Lakatos Béla, Dés László, Sipos Endre és Kőszegi Imre lesz a jazzbarátok vendége ez alkalommal.

A kaposvári finommechanikai gyárban az esztergályosok versenyét rendezik meg Kaposvárott.

Mohácson vasárnap busójárás.

Háromnevű torony Dunaföldváron

Múzeum és szórakozóhely

A helytörténet-kutatás fellegvára

A hazai Duna egyetlen parti őrtornya — mely napjainkban múzeum — Dunaföldváron, Tolna megyében magasodik.

A falubéliek ma is háromféleképpen hívják: Török torony, Csonka torony és Öreg torony. Érthető mindegyik megnevezés. A legtöbb helybéli népi hiedelem ugyanis minden régit csak a török korig vezet vissza. Csonka, omladozó volt a torony múlt év közepéig, míg az Országos Műemléki Felügyelőség Mendele Ferenc vezetésével helyre nem állította. Ma — alapul véve a hajdani okiratok megjegyzéseit — magassága 16, szélessége 10 méter. Közel áll a mostani Duna-hídhoz, a nem épp alacsony Kálvária-hegyen.

Tetejéről, ahol most egy hangulatos presszó működik, legalább 40—50 kilométerre belátni a Duna—Tisza köz végtelennek tűnő síkságára.

Nemrégen a Tolna megyei Múzeum irányításával vármúzeumot rendeztek be az őrtoronyban. Igazgatója, Götzinger Károly kalauzol:

— Vak Béla 1131-ben bencés apátságot alapított ezen a helyen, melyet egy öttornyú erődítmény védett, az úgynevezett monostorerőd. Az öt bástyaszerű torony közül a középső maradt meg napjainkra; a legnagyobb és a legerősebb. A termek, szobák kiképzése, elhelyezkedése középkori. A legfelső szinten a tisztek laktak. Lefelé haladva következett a várat védő őrség lakása, majd a kiszolgáló rész a konyhával és végül legalul a börtön. II. Lajos 1526. augusztus 1-én itt tartotta utolsó tanácskozását a mohácsi harctérre menet. A török alatt is állt még az öt őrtorony.

A Rákóczi-szabadságharcban Bottyán János generális kelt át a Dunán, hogy bevegye. A hiedelem szerint itt vakult meg egyik szemére, mert a hídácsolás közben egy faforgács sebesítette meg. Uradalmi magtár és börtön 1711 után. A múlt század második felében lebontása ellen az akkori városi főjegyző a parlamentig ment és viharos beszéddel „védte meg" az utolsó tornyot. A többi szétHullott, alapköve lett más házaknak.

Alul a siklósi várbörtön leletanyagával vetekedő börtönmúzeum található: az egyik cellát Európában a második legnagyobb börtönfreskó díszíti. Tovább menve a kőtár fogad: ami már a vár „őstörténetét" idézi. Az apátság faragott kőmaradványai, szobortöredékei kaptak helyet a rend 1336-ban kelt pecsétjének másolatával együtt. Köztük bronzkori és kelta edénytöredékek, használati tárgyak, szerszámok sorakoznak.

Újabb cella, ez már az időszakos kiállítóterem, ahol most Tolna megye népművészetét mutatják be. Hamarosan a helybéli ősi kézműves ipar tárgyi emlékeit állítják ki. Az első emeleten a mezőföldi földművelés régi magyar és török eszközeit vonultatják fel. Ritka szép értékű a kézi malom. A múzeum tán legszebb része a fegyver-tárlat a második emeleten: — a kézzel készült, gazdag díszítésű kardok, puskák, handzsárok felbecsülhetetlen értékű ötvösremekek. Zöme szintén helybéli gyűjtők ajándéka, mint a múzeumi anyag 90 százaléka.

Dunaföldváron a honismereti mozgalom, a helytörténetkutatás fellegvára lett az egykori őrtorony. Ami idegenforgalmi látványosság is lehetne, ha többen ismernék.

Csuti János

MA ESTE

HANGVERSENY

Kaposváron a zeneiskolában fél 7 órakor Simán Zsuzsa (hegedű), Farkas Ágnes (gordonka) és Kaiser Adrienne (zongora) szonátaestje.

A Pécsi Nemzeti Színházban fél 6 és fél 9 órakor az Apostol együttes hangversenye.

A pécsi Ifjúsági Házban 19 órakor a Neoton Família koncertje.

A pécsi Ságvári Endre Művelődési Házban 18 órakor Hegedülnek, szépen muzsikálnak... Köszöntő műsor a szocialista brigádoknak Keresztúri Erika és Bízó József, valamint Dörömböző Géza és népi zenekara közreműködésével.

SZINHAZ

Zalaegerszegen a Megyei Művelődési Központban 19 órakor Don Carlos. A Pécsi Opera vendégszereplése.

Szekszárdon a Babits Művelődési Házban 19 órakor a Portugál apáca levelei. Zenés monodráma Cseh Mária előadásában.

ELŐADÁSOK

Kaposváron a megyei könyvtárban Bata Imre irodalomtörténész tart előadást Veres Péterről fél 7 órakor. A Cseri fiókkönyvtárban 6 órakor Daboczy József Népi babonák, hiedelmek című előadása hangzik el.

Pécsett a TIT Természettudományi Stúdiójában 18 órakor Hatnak-e a napfoltok az emberi szervezetre? címmel hallhatunk ismeretterjesztő előadást.

Nagykanizsán a Hevesi Művelődési Központban 18 órakor A munkaerő kiválasztás pszichológiája címmel tart előadást Farkas Éva laboratóriumvezető pszichológus.

MOZI

Park: Különben dühbe jövünk (f5, f7, f9). Petőfi: Különben dühbe jövünk (f4, 8). A királylány zsámolya (6). Kossuth: Különben dühbe jövünk (10, 12). A jégsziget foglyai I—II. (f3). Art Kino: Édes élet I—II. (6).

hDN hírek hDN hírek hDN

Budapesten vendégszerepel a Csiky Gergely Színház

Március 2. és 5. között a fővárosi Vígszínházban vendégszerepel a kaposvári Csiky Gergely Színház társulata. 2-án és 3-án Osztrovszkij: Erdő c. komédiáját, 4-én Shakespeare: Troilus és Cressida c. színművét, 5-én pedig Kerekes János: Állami Áruház c. operettjét mutatják be.

◆

— **Műanyag dugók Lengyeltótiból.** A lengyeltóti tsz műanyagüzemében február közepétől gyártanak műanyag dugókat. A hétdecis üvegek zárására szolgáló dugókat az ország állami gazdaságainak, pincészeteinek küldik.

— **Hangverseny.** A Beethoven halálának 150. évfordulója alkalmából rendezett bérleti sorozat harmadik hangversenyét tartották vasárnap délután öt órától a szekszárdi Liszt Ferenc Állami Zeneiskolában. A műsorban Lányi Péter és Thész László zongoraművész, Falussy Mária klarinétművész és Sárközi Miklós hegedűművész szerepelt. Közreműködött zongorával Ágoston Anikó és Kékesi Mária zenetanár is.

— **Új postahivatalok.** A Posta Pécsi Igazgatóságának beruházásában újabb kispostákat adtak át Dél-Dunántúlon. Simontornyán 1 600 000 forint értékű, hat fővel dolgozó posthivatalt létesítettek, Szakályban és Aparhanton pedig „kétszemélyes" postákat építettek.



Kilenc pécsi és baranyai kórus — közel 500 dalos — találkozott egymással és dalolt egymásnak tegnap, vasárnap délután a pécsi Liszt Ferenc Hangversenyteremben. A KÓTA Baranya megyei szervezete és a Baranya megyei Népművelési Tanácsadó rendezte a találkozót. Képünkön: A kilenc kórus kisebb csoportjaiból alakított nagykórus Krausz György dunaszekcsői karnagy vezényletével Bárdos Régi táncdalát énekli.

— **Zalai bútorok Svédországba.** A zalaegerszegi bútorgyár sarok ülőgarnitúrákat és asztalokat küld exportra: 25 ezer natúr fenyőből készült garnitúrát.

— **Finnországból vásároltak** fenyőrönk fűrészelő gépet a Zalai Erdő- és Fafeldolgozó Gazdaság lenti fafeldolgozó üzemébe. A kérgezőgép 30 ember munkáját végzi el. Építik a fenyőüzem csarnokát.

— **"Napraforgó"-hangfelvétel.** A Magyar Rádió „Napraforgó" című, ismert gyermekműsorához Bonyhádon, Iregszemcsén és Decsen hangfelvételeket készítenek február 16-án Vass Lajos vezetésével.

— **Kiállítás.** Zsámár Tibor pécsi festőművész alkotásaiból kiállítás nyílt Paksón a művelődési házban. A pécsi művész mintegy huszonöt festményét, köztük tájképeit és virágcsendéleteit mutatják be. A kiállítás február 25-ig naponta 8-tól 18 óráig tekinthető meg, minden nap.

— **Sportcsarnok.** Részben társadalmi munkával épül a 12 millió forint értékű, 24x30 méteres bonyhádi sportcsarnok. A csarnok acélszerkezetei, oldalfalai már állnak, most végzik az öltözők kőműves munkáit. A tervek szerint az új létesítményt még ez évben átadják.

— **Sárgállik a Balaton-part.** A Balaton déli oldalán, a napsütötte völgyekben kinyílott a narancssárgás színű téltemető, amely márciusban szokott virágozni.

Kocsiátvételi sorszámok

Trabant Limousine (Bp.)	7 762
Trabant Limousine (Győr)	2 689
Trabant Lim. Speciál (Bp.)	11 274
Trabant Lim. Speciál (Győr)	5 162
Trabant Limousine Hycomat	5 094
Trabant Combi	1 452
Wartburg Limousine	3 486
Wartburg de Luxe	3 630
Wartburg de Luxe tolótetős	1 022
Wartburg Limousine tolótetős	1 037
Wartburg Tourist	997
Skoda 100	81 172
Skoda 100 L (Budapest)	8 933
Skoda 100 L (Győr)	3 468
Skoda 110 L (Budapest)	5 793
Skoda 110 L (Győr)	1 722
Polski FIAT 1500	11 626
Polski FIAT 126	2 108
Zaporozsec	24 647
Zsiguli (Budapest)	82 897
Zsiguli (Debrecen)	37 224
Zsiguli Combi	9 452
Zsiguli 1500	7 264
Zsiguli 21011 (Budapest)	5 314
Zsiguli 21011 (Debrecen)	2 286
Dácia	8 617
Moszkvics 2140	283

◆

— **Művelődési ház Bonyhádon.** Elkezdődött a bonyhádi művelődési ház alapozása. A 43 millió forint értékű létesítményt 1979-ben adják át.

— **Népművelő diákok.** Február 14-től a Pécsi Tanárképző Főiskola negyven hallgatója a már két évtizede hagyományos téli népművelési gyakorlaton vesz részt. Baranya, Tolna, Somogy és Zala megyében egy-egy falu, ipari település népművelésével, gazdasági, kulturális és szociális helyzetével ismerkednek tíz napig.

— **A mérgező anyagok** csomagolását korszerűsítik a fűzfői Nitrokémiánál. A különböző porokat zártrendszerű automatákkal csomagolják, a folyékony növényvédőszerek töltésére pedig új üzemrészt építenek.

— **„Parkerdő" a városban.** Dombóváron jelentősen növelik a város belterületének zöldövezetét. A város lakói, üzemek szocialista brigádjai, KISZ-fiatalok társadalmi munkában ültetik el a facsemetéket, parkosítanak. Az akció eredményeként 12 hektárnyi területen létesül zöldövezet.

A vád tanúja, vagy a védelemé?

Hamis tanúzás emberbaráti szeretetből

„Az igazat, és csakis az igazat"

A világ jó néhány országában, így például Olaszországban, Nagy-Britanniában, az NSZK-ban a bírósági tárgyaláson a tanúknak feszületre, vagy bibliára tett kézzel kell esküdniük, hogy az igazat és csakis az igazat mondják. A magyar bíróság „csupán" figyelmezteti a tanút, hogy a törvény bünteti a hamis tanúzást. De a bírósági eljárásokban általában a tanúvallomásokkal van a legtöbb probléma.

A polgári peres ügyek körében a házassági bontópereknél, valamint a tulajdoni és a birtokháborítási pereknél fordul elő a legtöbb hamis tanúzás. Sokan úgy vélik, hogy egy rokon vagy szomszéd érdekében félrevezetni a bíróságot bocsánatos bűnnek számít. Pedig a törvény szövege nem tesz ilyen kivételt.

A büntető ügyeknél az úgynevezett magánvádas ügyekben hazudoznak legtöbbet a tanúk, főleg a falusiak, akik a jó szomszédság érdekében néha a legvalószínűtlenebb állításokra is kaphatók. Gyakran hangzik el a bíróság előtt hamis tanúvallomás vállalati lopások tárgyalásakor. Ilyenkor a tanúk egy része valamiféle cinkosságot vállal a vádlott érdekében, s nem ritka az sem, amikor a bíróság félrevezetésének indítéka a rossz értelemben vett emberbaráti szeretet.

— A hamis tanúzás indítékai rendkívül sokfélék lehetnek — mondja *Tamásfy József*, a Pécsi Megyei Bíróság elnökhelyettese. — Szinte kimeríthetetlenek. Találkoztam már olyan hamis tanúval is, aki, amikor rajtakaptuk a hazugságon, nem tudta megmondani, hogy miért próbálta félrevezetni a bíróságot. Semmi érdeke nem fűződött hozzá, mégis megtette. A hamis tanúk túlnyomó többsége a vádlott érdekében ferdíti el az igazságot, néha csupán azért, mert megsajnálta.

— Gyakori bűncselekmény a hamis tanúzás?

— Ha a hamis tanúzásért elítéltek számát vesszük, akkor azt lehet mondani, hogy nem. A látens bűnözést azonban meglehetősen nagynak véljük ebben a bűncselekményi kategóriában. Ezek azok az esetek, amikor a bíró meg van győződve arról, hogy a tanú valótlant állít, de nem tudja rábizonyítani. Nemcsak szándékosan hamis vallomással nehezíthetik meg a tanúk az igazságszolgáltatás munkáját, hanem avval is, ha tények helyett az ügyre vonatkozó saját értékelésüket, vagy következtetéseiket mondják el a bíróságnak. Vannak tanúk, akik főszereplői akarnak lenni a tárgyalásnak, s végül maguk is elhiszik, amit mondanak. Mások már attól is rosszul lesznek, ha tanúzásra felszólító idézést kézbesít nekik a postás. Belőlük a tárgyaláson is szinte harapófogóval kell kihúzni minden szót. A jó tanú tárgyilagos, csupán a tényeket mondja el, de azok közül nem hallgat el semmit — hiszen valamely lényeges körülmény elhallgatása is hamis tanúzás! Nem befolyásolja az a helytelen szemlélet, hogy ő a vád vagy a védelem, az alperes vagy a felperes tanúja, hanem tisztában van azzal, hogy tanúvallomásának milyen hatalmas jelentősége van az objektív igazság kiderítésében. Tanúskodni és a hatóság előtt igazat mondani, mindenki számára állampolgári kötelesség.

Dunai Imre

Nemzetközi gasztronómiai hetek 1977

SOPRONI HÉT A NÁDOR ÉTTEREMBEN
HETFOTOL CSÜTÖRTÖKIG.

Az ételkülönlegességeket Takács László, a Lővér Szálló konyhafőnöke készíti.

Közreműködik: Inhof Mihály és zenekara.

ASZTALFOGLALAS: 11-477 TELEFONON

HUNGARHOTELS NÁDOR

HÉTVÉGE A NAGYVILÁGBAN

Puja Frigyes ma Lengyelországba utazik

Puja Frigyes külügyminiszter Emil Wojtaszeknek, a Lengyel Népköztársaság külügyminiszterének meghívására február 14-én hivatalos, baráti látogatásra a Lengyel Népköztársaságba utazik.

◆

Részvétlátogatás az indiai nagykövetségen

Fakhruddin Ali Ahmed, az Indiai Köztársaság elnöke elhunyta alkalmából dr. Trautmann Rezső, a Népköztársaság Elnöki Tanácsának helyettes elnöke, dr. Szekér Gyula, a Minisztertanács helyettes elnöke és Garai Róbert külügyminiszter-helyettes részvétlátogatást tett az Indiai Köztársaság budapesti nagykövetségén.

*

Vasárnap este temették el az Újdelhi Mecset közelében lévő egyszerű sírboltba a pénteken szívroham következtében meghalt Fakhruddin Ali Ahmed indiai államfőt.

*

Fakhruddin Ali Ahmed indiai köztársasági elnök halála miatt, a felek kölcsönös megállapodása alapján, elhalasztották Nyikolaj Podgornijnak, a Szovjetunió Legfelsőbb Tanácsa Elnöksége elnökének február végére tervezett indiai hivatalos baráti látogatását. A látogatás kölcsönösen elfogadható időpontját a későbbiekben rögzítik.

◆

Lemondott a rhodesiai hadügyminiszter

Reginald Cowper, rhodesiai hadügyminiszter szombaton bejelentette, hogy benyújtotta lemondását Ian Smith miniszterelnöknek. Elmondta, hogy a lemondást Smith nem kérte tőle, nem is sugalmazta, és a miniszterelnök továbbra is számíthat támogatására. Reginald Cowper a négy éve tartó rhodesiai gerillaháború kirobbanása óta a harmadik személyiség a kulcsfontosságú tárca élén.

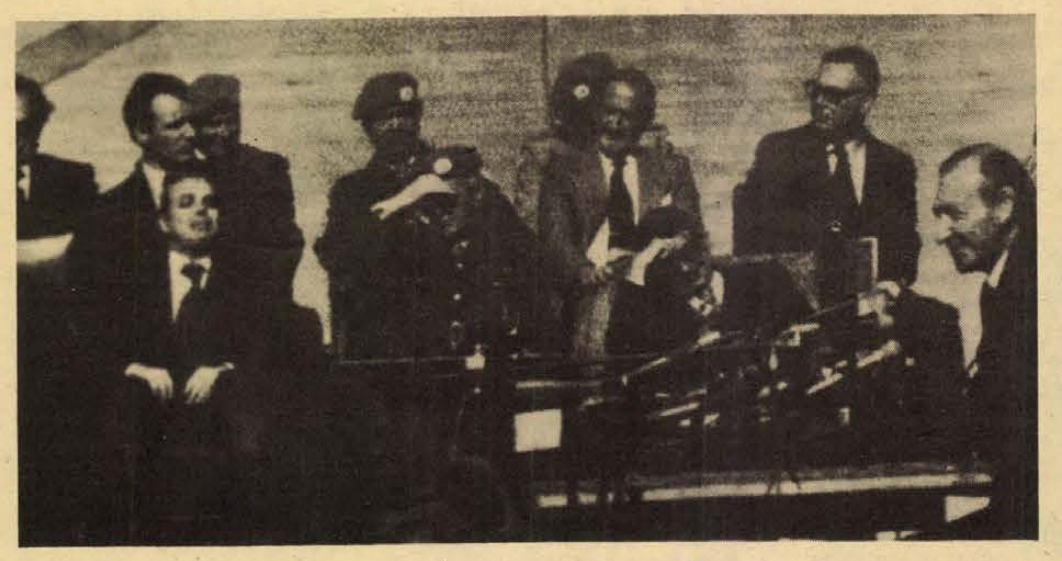

Kurt Waldheim, az ENSZ főtitkára vasárnap délelőtt elutazott Nicosiából. Elutazása előtt sajtóértekezletet tartott a nicosiai repülőtéren. Elmondotta, hogy Makariosz ciprusi köztársasági elnökkel és Denktassal, a „Ciprusi Török Szövetségi Állam" elnökével szombaton este folytatott eszmecseréjén „áttekintették a ciprusi probléma minden vonatkozását, áttörést értek el a komoly és eredményekkel biztató tárgyalások irányában."

Rámutatott, hogy a két fél első alkalommal mutatott hajlandóságot „érdemi tárgyalások folytatására" s tett kölcsönös engedményeket.

A főtitkár megjegyezte, hogy a tárgyalások még „hosszúak" lesznek, s konkrét eredmények „csak hónapok múlva" fognak mutatkozni. Megerősítette, hogy a szombati eszmecserén előízben határozták meg, és rögzítették írásban a tárgyaló partnerek által követendő irányelveket és utasításokat.

Kormányátalakítás Tanzániában

Julius Nyerere, a Tanzániai Egyesült Köztársaság elnöke vasárnap kormányátalakítást hajtott végre. A kelet-afrikai ország új miniszterelnöke Edward Sokoine, eddigi hadügyminiszter lett. A távozó kormányfő, Rashidi M. Kawawa, aki 15 éven át töltötte be ezt a tisztséget hadügyminiszter lett az új kormányban.

Tanzánia új külügyminisztere Ben Mkapa, eddigi lagosi főmegbizott (nagykövet) lett. Az államfő Edwin Mtei-t, a Tanzániát, Kenyát és Ugandát egyesítő kelet-afrikai közösség főtitkárát pénzügy- és tervezési miniszterré nevezte ki.

A Reuter angol hírszolgálati iroda ismerteti az új tanzániai kormányfő politikai pályafutását. A 38 éves politikust 1965-ben választották be a parlamentbe. A hadügyi tárca élén öt éven át állott.

✦ *PÁRIZS: Legfrissebb statisztikai adatok szerint Franciaország lakossága 1976 végén 52 988 ezer fő volt. A népesség egy év alatt mindössze 135 000 emberrel nőtt.*

✦ SAN FRANCISCO: Az elmúlt tíz év során kétszeranynyian haltak meg a kábítószerek túlzott fogyasztása miatt Kaliforniában, mint korábban. Nemrég nyilvánosságra hozott statisztikai adatok szerint a heroin és más kábítószerek 1975-ben 2068 ember halálát okozták.

✦ BILBAO: Spanyol rohamrendőrök szombaton este gumilövedékekkel oszlattak szét háromszáz diáktüntetőt, akik bilbaói megmozdulásukon amnesztiát és szabadságot követeltek.

✦ *KAIRÓ: Basszel Akl, a PFSZ új ENSZ-képviselője Kairóban nyilatkozott újságíróknak Kurt Waldheim ENSZ főtitkárral folytatott megbeszélése után. Kifejtette: a PFSZ részt kíván venni a közel-keleti béke megteremtésére irányuló folyamatban, de csak akkor, ha biztosítják a palesztinai nép alapvető nemzeti jogait. Emlékeztetett rá, hogy a jogokat az ENSZ közgyűlés határozatai rögzítik.*

✦ *MELBOURNE: Szombat dél óta hatalmas bozóttüzek perzselik az ausztráliai Victoria állam nagykiterjedésű legelőit. A tűz, amelyet még nem sikerült megfékezni, öt ember életét követelte és többszázan maradtak fedél nélkül. Az állatállományban is igen nagy károk keletkeztek.*

Repülőgép-eltérítési kísérlet

Egy 17 éves fiatalember vasárnap reggel pisztolyt rántott és lövöldözni kezdett, hogy az Islamabadból Izmirbe tartó DC—9-es belföldi járat pilótáját arra kényszerítse, változtasson útirányt és Zágrábban landoljon — közölte az Anatolia félhivatalos török hírügynökség. A török légitársaság gépének személyzete azonban nem vesztette el lélekjelenlétét és a pilótának — bár megsebesült — sikerült a gépet, amelyen 52 utas tartózkodott, biztonságosan leszállítania az izmiri katonai repülőtéren. A pilóta mellett egy stewardess is könnyebben megsebesült. Amikor a gép leszállt Izmirben, a géprabló az egész tárat kilőtte a letartóztatására érkező rendőrökre, de szerencsére egy golyó sem talált. A hatóságok feltételezik, hogy a fiatalember elmebeteg.

◆

✦ *BONN: Tizenöt nyugat-európai ország politikai és katonai körének képviselői találkoztak Münchenben. A tanácskozáson, amelyen többek között részt vettek a nyugatnémet, a brit és a spanyol kormány tagjai, beszédet mondott Kurt Biedenkopf, a nyugatnémet kereszténydemokrata unió főtitkára. Felszólalásában heves kirohanásokat intézett az enyhülés politikája ellen.*



Máig sem nyelték le a gombócot...

Találkozás egy hírszerző tiszttel

Memoárkötet a magyar hírszerzés hőskorából

Fiatal, markáns arcú férfi jelentkezett 1947. március 6-án reggel fél nyolckor a budapesti hírszerző osztály ügyeletén. Illegálisan jött haza Ausztriából, hogy a Magyar Harcosok Bajtársi Közössége (MHBK) és a francia Deuxiéme Bureau megbízásából széles körű hírszerzői feladatot hajtson végre. Mivel nem kívánt hazájának ártani, első útja a magyar hírszerző szervekhez vezetett. Többek között róla szól *Szigeti János* most megjelent *Egy tiszt a kémközpontból* című, kitűnő könyve.

Bodrogi Tamással a legtitkosabb zárakba is jól illő kulcs került a magyar hírszerzés kezébe. A ráépített akció jelentőségét *Szigeti* így értékeli: Ezzel kezdődött az állambiztonsági szervek határon túli felderítő munkájának első jelentősebb ügye, amelyben a fiatal hírszerzés addigi tapasztalatait hasznosítani kellett. Ez az ügy hallatlan erőfeszítéseket igényelt nemcsak a hírszerzés vezetőitől és munkatársaitól, hanem a kémelhárítás illetékes alosztályától is. Ez utóbbi ugyanis kezdettől fogva részt vett a hazai szálak felgöngyölítésében, ellenőrzésében. Az akció szálait magyar részről *Koczkás Ferenc* hírszerző tiszt tartotta kézben. Ő egyébként a könyv másik főszereplője, az akkori idők egyik legeredményesebb felderítője.

– Csaknem harminc év telt el azóta – mondja *Koczkás Ferenc*, de úgy gondolom, hogy a Bodrogi-féle gombócot máig sem nyelték le az átejtett nyugati hírszerző szervek. Működésükről, Magyarország ellen szervezett és tervezett akcióikról valósághű, szinte minden részletre kiterjedő képet alkothattunk a kitűnő hírszerző tiszt információi alapján.

Egy csendes budapesti eszpresszó sarokasztalához húzódva beszélgetünk. A hőskort kevesen élték túl. *Koczkás Ferenc* egyike ezen keveseknek. Haja hófehér. Ma már teljes visszavonultságban él, unokáival foglalkozik, és olykor kiül a Dunapartra egy-egy harcsa-, vagy csukalesre. A tekintete azonban alighanem ilyen átható lehetett harminc évvel ezelőtt is, mint most. Önkéntelenül is magam mögé akarok pillantani, amikor a szemembe néz. Átlát rajtam...



SZIGETI JÁNOS

EGY TISZT A KÉMKÖZPONTBÓL

– A könyv, amely az ön figyelmét is magára vonta, felszabadulásunk 30. évfordulója alkalmából állít emléket a magyar hírszerzés megalapítóinak, akik közül ma már velem együtt csak nagyon kevesen élnek. Sokuk munka közben tűnt el nyomtalanul, mások elhasználódtak, cukorbetegségben, szívinfarktus következtében haltak meg. A parancsnokunk, Váradi ezredes elvtárs sem sokkal élte túl az 50 évet.

— *Hogyan készült fel ön erre a hallatlanul nehéz pályára, és miből merített erőt, ha súlyos helyzetekbe került?*

— A felkészítésben elsősorban a spanyol szabadságharcosok közül kikerült elvtársak, az illegalitás és a konspiráció gazdag tapasztalataival rendelkező kommunisták vettek részt. A hírszerzőt a közvélemény ritkán képzeli hús-vér embernek, pedig az. Én magam kölyökkoromban kerültem a Munkás Testedző Egyesületbe. Fiatalságomat Ferencvárosban töltöttem, tulajdonképpen Váradi ezredes fedezett fel ennek a munkának. Tőle tanultam a legtöbbet. Ez a tudás és a kommunista meggyőződés adott erőt azokban a helyzetekben, amelyekre ön céloz. Ami e tevékenység nehézségét illeti, valóban egész embert kívánó munka ez, amely állandó tanulást, önképzést és lemondást igényel...

Még sokáig beszélgetünk az *Egy tiszt a kémközpontból* című könyv részleteiről, *Koczkás Ferenc* hétköznapjairól. Az eszpresszó lassan megtelik vendégekkel. Kilépünk az utcára, kezet fogunk. Hosszan nézek utána, mígnem alakja eltűnik a járókelők forgatagában.

B. K.

Az EIVRT Sopiana Gépgyára felvételre keres:

— Esztergályos
— Marós
— Köszörűs

szak- és betanított munkásokat.

- Vidékieknek munkásszállást biztosítunk.
- A forgácsoló szakma megszerzésére lehetőséget adunk.

Jelentkezni lehet:

Pécs, Szalai A. u. 8.,
felvételi iroda
Telefon: 15-277/77

Egy ötlet nyomán: szülés a kamera előtt

Dacos védtelenségben, védőháló nélkül

Az ártatlan melóslány, Monori Lili



Monori Lili, Ha megjön József c. filmszerepben.

Filmkritikusok: legjobb színésznői alakítás

Szombaton este boldog volt egy kaposvári színésznő, tapsolt a magyar filmművészeti élet egész teremnyi képviselője és meglepődött egy taxisofőr valahol Pesten. Monori Lili átvette a magyar filmkritikusok 1976. évi díját, amit a főszerep kategóriában a legjobb színésznői alakításért kapott. A taxisofőr pedig, valahol egy pesti lakásban — persze ha éppen nem volt szolgálatban — valami olyasmit mondhatott, hogy:

— Azannya, ez igazi színésznő!

A sztori néhány éves és Monori Lili felettébb büszke rá. Taxival rohant a filmvárba, a „Próbafelvétel" felvételeire. Emlékezhetünk: egy kis munkáslányt játszott, akinek jó arca van egy filmszerepre, behívják, leforgatják vele a filmet, ő sztárálmokat kerget, aztán elküldik, nincs rá többé szükség. Hát akkor az a taxisofőr ránézett a kocsiban:

— Magával forgatják ezt a filmet? Vigyázzon ám, mert nagy svihákok ezek a filmesek az ilyen kis ártatlan melóslányokkal szemben.

A kis ártatlan „melóslány", aki már 1969-ben elvégezte a Színház- és Filmművészeti Főiskolát és négy évet „lehúzott" a Thália Színházban, még egyet a Kaposvári Csiky Gergely társulatnál, olvadt a gyönyörűségtől ott a taxiülésen; hogy igazi melóslánynak nézte egy melós. Szombaton estig titokban is maradhatott előtte ez az ügy.

— *Azt hiszem az arcáról áradó dacos védtelenségét szeretik magában a nézők. Hiszen a legtöbb mindennapi ember nem hatalmas, hanem védtelen kisember. Erről faggattam Monori Lilit a díjátadás szép pillanata előtt. Mi a véleménye erről?*

— Úgy érzem, hogy a filmjeim után mostanában szerették volna beskatulyázni a munkáslány szerepkörbe. Pedig engem minden szerep vonz, ami pedig emberi, az tízezer féle. Ha talán rokonszenves az arcom a mozinézőknek, ha tényleg sugárzik rólam egy dacos védtelenség, az attól lehet, hogy amióta élek, mindig védőháló nélkül, eléggé magamra hagyatva éltem. Elvált szülők... meg ilyesmi. Megtanultam, hogy az élet kemény, ha kapni akarunk, akkor adni is kell.

— *Teheránban is, meg most a IX. Magyar Játékfilmszemlén is a Kilenc hónapért kapott díjat. Amelyben például saját szülését élőben fotografálták. Szereti ezt a filmet?*

— Hát... Szerintem az én nagy filmalakításom a Kézdi Kovács Zsolt rendezte Ha megjön József-ben sikeredett. Két évig szüneteltem a kaposvári színházban, hashártyagyulladás, majd a gyermekszülés miatt nem játszottam. Amikor kis időm, meg erőm volt, odahaza Pesten, akkor is kellett a játék, elkezdtem hát filmezni. Már terhes voltam, amikor felkeresett Mészáros Márta: „A női filmrendezők nemzetközi kongresszusáról jöttem haza. Láttam egy filmet, ahol élőben forgatták le egy éppen szülő anya arcát. Hátborzongatóan szép élmény volt. Most babát vársz. Vállalnál egy ilyet?" — Hát így kezdődött.

A szülést leforgatták, Monori Lili egyedülálló szerepet játszott el a kamerák előtt, s ebben éppen az volt az egyedülálló, hogy nem játszott. Szült. Kéthónapos volt a baba, amikor lement vele Ózdra és ott forgatták a többi jelenetet, a korábbiakat is. Jan Novicki lengyel színésszel nem értették egymást. Csak szinkron után tudta meg, hogy miket beszél a filmen, s ez nem tetszett neki. Emlékezett még a Ha megjön József-re, ahol magyarul beszélt, meg Ruttkai Éva volt a partner... De hát a teheráni nagydíj, meg most a pesti... szóval már boldog. És a díjátadás boldog pillanataiban felmerült a dél-dunántúli nézőkben néhány remek alakítása, legélesebben talán az „Egy csepp méz" Joe-ja...

Földessy Dénes

Művészeti magazin



Párizsi nagydíj. Fábián Márta cimbalomművész Korunk zenéje című lemeze nagydíjat nyert Párizsban. A lemezen Németh Aliz pécsi operaénekesnő Kurtág György: Egy téli alkony emlékére című dalciklusát énekli. (Képünkön: Németh Aliz.)

*

Falstaff. A televízió tavaszvégi meglepetése lesz: Vámos László megrendezi a Falstaffot. Címszereplőt még nem választottak.

*

Bornemisza Péter: Tragédia magyar nyelven Szofoklész Elektrájából című művét Katona Imre, a Pécsi Nemzeti Színház dramaturgja rendezte a budapesti Egyetemi Színpadon.

*

Szobrok és szőnyegek. A nagykanizsai Hevesi Sándor Művelődési Központ galériájában Fürtös Ilona textil- és Rétfalvi Sándor szobrászművész közel másfél évtizedes munkásságának keresztmetszetét vonultatta fel. A kiállított művek kronológiai áttekintése arról győz meg, hogy a két művész indulásától a mai napig azonos alkotói alapelveket követ. Bár életszemléletük mind összetettebb, közlendőjük mind differenciáltabb, formanyelvük mégis — szerencsésen — mind egyszerűbb lett. B—i

*

Éva, Madách: Az ember tragédiája című drámájának Éva szerepét alakítja Vajda Márta az újjáalakított Szegedi Kis Színházban. Gilicz Mátyás rendező kilenc évig készült a darab előadására. Még a lengyelországi Gdanszkban is megrendezte egyik változatát. A hagyományokkal szakító korszerűség! — ez a rendezői koncepciója.

*

Szerelem. Bartha Lajos: Szerelem című színművét mutatja be az Állami Déryné Színház a Dunántúlon, körmüsorképpen. A darabot februárban Bátaszéken, Dombóváron, Dunaföldváron, Hőgyészen és Simontornyán adják elő.

Hegyi Flórián hódmezővásárhelyi fafaragó művész kiállítása nyílott meg tegnap délelőtt a a Szekszárdi Babits Mihály Művelődési Központban.

*

Miért nem játszik Sólyom Kati? — kérdezte több olvasónk. — Mert most született meg a kislánya: Kinga.

*

Firlefánc, a varázsló című mesejátékát mutatja be február 15-én a nagykanizsai gyerekeknek az Állami Déryné Színház.

*

Születésnap. Tegnap volt hetven éves Rajz János színművész, aki valaha éveken át a Pécsi Nemzeti Színház egyik legnépszerűbb tagja volt. Az ország a Dollárpapa című film főszerepében ismerte meg. Kossuth- és Jászai Mari-díjas, valamint érdemes művész. Születésnapjára pedig megkapta a Munka Érdemrend arany fokozatát.

*

A forrás lányai. Galambosi László költő mondja új kötetének megjelenése előtt:

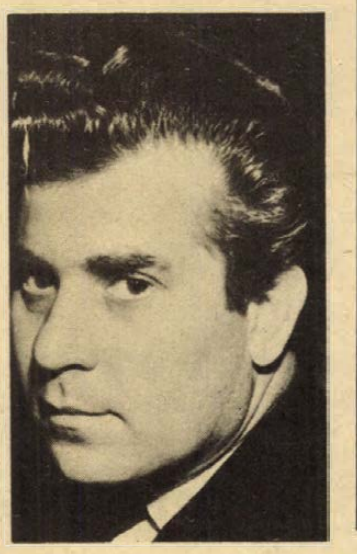

— A Forrás lányai-nak igen szép lesz a köntöse; Martyn Ferenc varázslatos Ir király című festményének színes reprodukcióját láthatjuk majd a borítón. Fontos állomásnak érzem az új kötetet. A legtisztább, a legegyszerűbb hangvételű könyvem lesz. Úgy érzem, sikerült a dalszerű formában életérzést, saját világot érzékeltetni. (Képünkön: Galambosi László.)

*

Környezetvédelem témaköréből hirdet közös gyermekrajzversenyt a Horvátországi Magyarok Szövetsége, az Eszéki Pedagógiai Intézet és a Baranya megyei Tanács Művelődésügyi Osztálya. A két ország gyermekeinek munkáiból előbb Pécsett, majd Eszéken rendeznek kiállítást az ősszel.

*

Az ellopott futár. Rejtő Jenő művéből ezen a címen rendez musicalt a Fővárosi Operettszínházban Sik Ferenc. Bemutató: febr. 18-án.

Van milliónyi néző

Filmek a fórumon

Távol a nézőtől?

A tv 2. műsora helyett mozi

A televízióban sokféle fórumot tartottak már — filmről még egyszer sem. Illetve egyszer Pécsett, a játékfilmszemle alkalmából felvettek egy fórumszerű műsort. De ott csak a teremben ülők kérdezhettek, a telefonhívások valóságszagú hitelessége hiányzott belőle. Most terveznek valami hasonlót. Igazi fórumot a filmről, a IX. Magyar Játékfilmszemle után.

Ha jól utánagondolunk, a magyar film — a televízió nélkül is — állandóan a nyilvánosság fórumán szerepel. A buszon munkából hazafelé menet, az iskola folyosóján a tízperc̈ben, az üzemi ebédlőben a „valamit visz a víz" levest kanalazva. Legutóbb a falvak tucatjaiban a falusi filmnapok ankétjain ezrek tárgyaltak a magyar filmről. Mintha a televízió a második csatornával arra adott volna ösztönzést, hogy többen használják azt a kisgombot, ami kikapcsolja a dobozból az áramot és a két csatorna helyett egy harmadikat válasszon — a mozit.

Ismét beszédtéma a magyar film, de becsapná magát a művész vagy a kritikus, ha a szaporodó beszélgetésekből nem hallaná ki a szemrehányásokat is. Sőt: a szidalmakat. Mert lehet a kabarészerzők satnya humorát kárhoztatni, hogyha nem jut már semmi eszükbe, akkor elkezdenek élcelődni az üres nézőtereken, de a közönséggel nem lehet viccelni, ha valóban hátat fordítanak sok olyan filmnek, amelyek talán nem érdemlik meg az ilyenfokú mellőzést.

Nagyon érdekes éppen ebből a szempontból az elmúlt egy esztendő magyar filmtermése. Először azért, mert most volt — és még műsoron van — néhány olyan magyar film, amelyik meglepően sok nézőt vonzott. Azért meglepőek ezek a számok, mert ma már az egymilliót megközelítő jegyeladás ritka, mint a fehér holló. Különösen olyan „nehéznek" is nevezhető témában, mint Móricz Zsigmond Árvácskája. Ranódy László filmje pedig nem egészen egy esztendő alatt megközelítette ezt az egymiliiós határt. A Kenguru, Zsombolyai János filmje, túl is haladta ezt a számot és nem igaz, hogy pusztán a népszerű beat együttesek miatt. Az elmúlt években jónéhány film készült, amelyeknek egy, vagy több magyar együttes adta, szerezte a zenéjét és meg sem közelítették a Kenguru sikerét.

Aztán, ha a nézőszámot csak egyik — már elsőrendűen fontos, — de nem egyedülvaló mércének tartjuk, akkor még egy sor filmet felsorolhatunk az elmúlt év termésében, amelyek olyan részértékekkel léptek a közönség elé, hogyha a filmek fórumán mérleget kell készíteni, akkor mindenképpen a jó oldalon húzzák le a serpenyőt. Elég talán a címeket felsorolni: Ötödik pecsét, Azonosítás, Vörös requiem, Szépek és bolondok, Labirintus, Herkulesfürdői emlék, Tükörképek, Zongora a levegőben, vagy a két Balázs Béla film, Az amerikai anzix és a Segesvár.

Mi az mégis, ami elégedetlenné teszi a nézőket? Erre a kérdésre valóban csak egy nagyobb fórum tud válaszolni. S a fórumok furcsa sajátossága, hogy nemcsak a válaszadók tudását, tájékozottságát mutatja meg kegyetlenül, hanem a kérdezőkét is. Amennyire az ankétok nyilvánossága és a véletlen baráti beszélgetések példája mutatja: a kifogások többnyire kétirányúak. Sokan úgy fogalmaznak: unalmasak, vagy ha még finomabban akarják mondani: nem elég érdekesek a magyar filmek. Mások viszont azt gondolják, hogy eltávolodóban van a magyar film a mai magyar valóságtól. Nem arról van szó, hogy akár a történelmi témának is ne lehetnének nagyon is aktuális gondolatai, hanem arról, hogy még a mával foglalkozó filmek is gyakran olyan felülről, az általánosságok olyan magas fokán foglalkoznak mai gondjainkkal, hogy a néző már nem is ismer rá saját hétköznapjaira, vagy ha mégis felismeri, akkor ebben a nehezen átélhető éteri, filozófiai közegben elveszti a kíváncsiságát. Nem lenne igazságos a kritikus, aki maga is néző — hivatásos néző —, ha nem ismerné el, hogy mindkét vádban van valami igazság.

A most (vasárnap este) megnyílt IX. Magyar Játékfilmszemle megannyi közönségtalálkozóján, ankétján, szakmai vitáján a művészekkel együtt a kritikus is érdeklődéssel várhatja, hogy a filmek fogadtatása — a hivatalosan szervezett fórumok nyilvánossága előtt — menynyire igazolja az előzetes elképzeléseket.

Bernáth László

FIGYELEM! FIGYELEM!

A Tűzoltókészülék KTSZ értesíti tisztelt ügyfeleit, hogy

megnyitotta új telephelyét

Továbbra is vállaljuk
a különböző típusú porraloltók javítását,
tűzcsapok, tűzoltótömlők ellenőrzését nyomáspróbáját.
Épületek, létesítmények lángmentesítését.

ERDEKLODNI LEHET: a 11-892-es telefonon
vagy személyesen új telephelyünkön
TŰZOLTÓKÉSZÜLÉK KTSZ
PÉCS,
ENGEL JÁNOS ÚT 11.

Rövid határidőre vállalunk

lakosság és közületek részére
bútoripari, kárpitosipari, épület-asztalosipari,

egyedi termékek gyártását, javítását és felújítását

▼

Pécsi Bútorgyár, Pécs, Somogyi Béla út 6.
Telefon: 10-099
Ugyintéző: Szili Ferenc.

A VILÁG SPORTJA

BELGRÁD. Befejeződött a nemzetközi ökölvívó torna. A kétszeres magyar könnyűsúlyú bajnok, Benczik Árpád a döntőben remekelt: pontozással győzött a jugoszlávok nagy reménysége, a kikindai Vujanovics ellen. Vujanovics, mint a mezőny legfiatalabb tagja kapta a Tempo című lap különdíját. A legtechnikásabb versenyzőnek a pehelysúlyú jugoszláv Riszticset választották, aki az 1975. évi katowicei Európa-bajnokságon Badari ellen a döntőt vívta.

*

MOSZTÁR. A nemzetközi labdarúgó tornán Lengyelország 2:0 (0:0) arányban győzött a Szarajevo ellen. Így a döntőt Lengyelország a Velezs ellen vívja, míg az Ú. Dózsa a harmadik helyért a Szarajevo ellen mérkőzik.

*

PÁRIZS. A nemzetközi úszóversenyen az 1500 méteres gyorsúszásban a magyar Nagy Sándor 15:19.33 perces eredménnyel győzött. Ez az idő jobb a magyar rekordnál, de 25 méteres uszodában érte el a magyar fiú. A második helyen is magyar versenyző végzett, Wladár Zoltán, 15:23.19 p-cel.

*

IZMIR. A törökországi Izmirben lejátszották a női röplabda bajnokcsapatok döntőjének második fordulóját. A NIM együttese hatalmas küzdelemben mindössze 3:2 arányú vereséget szenvedett a Dinamo Moszkvától. A másik mérkőzés eredménye: Traktor Schwerin (NDK)–Levszki Szpartak (bolgár) 3:1 (–10, 8, 8, 12).

*

VIAREGGIO. A nemzetközi ifjúsági labdarúgó tornán, Karnevál Kupán lejátszották a második fordulót. A harmadik csoportban szereplő Ú. Dózsa (3:0 (0:0) arányú vereséget szenvedett az olasz Internazionale csapatától. A csoport második eredménye: Lazio (olasz) –Hajdu Split (jugoszláv) 1:0 (1:0). A csoport élén az Internazionale áll 4 ponttal, az Ú. Dózsa pont nélküli.

*

OKLAHOMA CITY. A diszkoszvető olimpiai bajnok amerikai Mac Wilkins 20,59 m-rel nyerte a súlylökést. Második Feuerbach lett 19,86 m-rel. A hármasugrás győztesen Pomeney, 16,27 m-rel. Lousvilleben a tanzániai Bayi kitűnő 3:57.2 perccel nyerte az egymérföldes futást. 500 méteren az amerikai Wilson 1:02.4 p-cel beállította a világ eddigi legjobb eredményét.

*

MELBOURNE: Az Ausztrália –Izrael labdarúgó világbajnoki selejtező mérkőzés 1:1 arányú döntetlennel végződött. A játékvezető percekkel előbb vetett véget a találkozónak, mivel a két csapat játékosai összeverekedtek.

A Héttői Dunántúli Napló telefonjánál

Kovács Imre, a Pécsi MSC mestere válaszolt olvasóink kérdéseire

Egy héttel a labdarúgó NB II. tavaszi idényének megindulása előtt, az őszi mérkőzéseken jól szerepelt PMSC labdarúgók mestere, Kovács Imre volt szerkesztőségünk vendége. Telefonügyeletet tartottunk vasárnap délelőtt 10—12 óra között.

●



Tíz óra után egy perccel jelentkezett az első érdeklődő. Nagy Endre a 10-543-as telefonszámról kérdezte Kovács Imrétől: ki informálja és hogyan a második csapatban szereplő játékosok teljesítményéről, formájáról, mivel ő ezeken a mérkőzéseken nem tud jelen lenni.

— Sokrétű az információ. Az edzéseken látom a játékosokat. A szakosztályvezetőség előtt a megbízott edző, Kovács József pedig rendszeresen beszámol, és a szurkolóktól is kapok jelzéseket a tartalék játékosok formájáról. Egyébként a második csapat keretét, összeállítását én döntöm el.

— Van-e tudomásuk a PMSC vezetőinek arról, hogy egyik-másik játékos az esti szórakozóhelyeken is megtalálható, és mit tesznek annak érdekében, hogy a játékosok sportszerűen éljenek? (Nagy Imre, Pécs, Kisfaludy utca 12.)

— Rendszeres ellenőrzéseket tartunk, mind a szakosztály, mind a szakmai vezetés részéről. Nevelési módszerekkel igyekszünk ezt kiküszöbölni, de még mindig van olyan szabad idejük a játékosoknak, melyek nem ellenőrizhetők kellően. Sajnos meg kell mondanom, hogy a játékosok legközelebbi hozzátartozói közül is kevés a partner ezen a téren. Véleményem szerint e tekintetben a legjobb ellenőr az edzés és a mérkőzés.

— Meddig szól szerződése és marad-e akkor, ha a csapat feljut az NB I-be? (Kiss Endre 20-222 telefonszámról).

— Szerződésem 1978. VI. 30-ig szól.

— Hogyan értékeli a mester a futóversenyen a PMSC labdarúgók eredményeit, különös tekintettel Havasi negyedik és Hámori 80. helyére?

— Feljut-e a PMSC az NB I-be és ha igen, ki lesz a második feljutó? (Konrád Zoltán, pf. 254 N.)

— A mezei futóversenyen a 120 indulóból Havasi 4. és Hámori 80. helye nem jelenti azt, hogy a PMSC labdarúgói gyengén futottak volna, sőt. A csapatversenyt megnyertük. Ami konkrét eredménye a mezei futóversenynek, hogy az alap állóképesség nálunk rendben van, hisz a játékosaink valamennyien szintidőn belül futottak.

— Célkitűzésünk változatlan, különösképpen, hogy sikerült egy jó félévet zárni, megfelelő pozícióba kerülni. Most már ezt tartani kívánjuk, reméljük sikerülni fog. A másik feljutóra csak tippelni tudok. Két csapat esélyes erre, a Debrecen és a Szolnoki MTE.

— Dárdai Lajossal kapcsolatban milyen terveik vannak, számítanak-e rá a jövőben is maximálisan? (Gyopárosi György, Pécs, 19-069-es telefonról).

— Dárdai Lajos jelenleg is tagja a csapat szűkebb keretének, de szolgálati elfoglaltsága miatt nem tudott a csapat felkészülésén rendszeresen részt venni. Nem mondtunk le róla.

— Kik azok a PMSC játékosok közül, akik elérhetik a válogatott szintet? (Ropoli Péter, Pécs, Széchenyi 11.)

— Két játékost említenék elsősorban. A csatársorban Nagy Imre, a középpályán Kiss Sándor rendelkezik azokkal az erényekkel, melyekkel, ha fejlődésükben törés nem áll be, bekerülhetnek a válogatottba.

— Amennyiben a PMSC bejut az NB I-be, milyen intézkedéseket tesznek annak érdekében, hogy megfelelő csapat képviselje a város színeit? (Palotdi Lajos, Pécs, Kovácstelep.)

— Többen kérdezték ezt tőlem. A szakosztályvezetőség nagy erőfeszítéseket tesz az erősítések érdekében. Öt—hat játékost szeretnénk igazolni, több kiszemeltünk van. Már most előre gondolkodunk. Elsősorban támadójátékosokat szeretnénk igazolni, De a védelem megerősítését is fontosnak tartjuk.

— Mit tesznek a fiatal játékosok személyiségének formálása érdekében, és van-e a csapatnál pszichikai alapozás? (Zsolt Antalné, Pécs, Bajnok u. 4.)

— Csapatunk átlagos életkora nagyon fiatal. Ez egyben meghatározza a személyiség formálásával és a pszichikai képzéssel kapcsolatos tennivalónkat. A leglényegesebb, hogy ez nálunk egy folyamatos tevékenység és nemcsak az én, hanem a szakosztályvezetőség feladata is. Példa erre: a szakosztályvezetőségből alakult brigádok még a tavaszi idény megalakulása előtt személyesen beszélgetnek a játékosokkal. A személyiség formálását kiemelt feladatnak tekintjük, teljes értékű embereket akarunk formálni, akik később az életben is megállják a helyüket.

— Mi a véleménye a Mohácsról Pécsre került Morvairól? (Deák Ferenc, Pécs, József Attila u. 6.)

— Morvai fiatalabb korában Pécsett együtt kezdett mostani játékosainkkal, aztán Mohácsra került. Mi onnan visszahoztuk. Képességei, hozzáállása alapján alkalmasnak tartom arra, hogy helyet biztosítson magának a csapatban. Hogy hol lehet leghasznosabb tagja együttesünknek, az még nem alakult ki.

— Miért játszottak több alkalommal is a PVSK edzőpályáján, ahol a szurkolóknak nem a legkedvezőbb körülmények között kell nézni a mérkőzéseket? (Dr. Kisbán László, Pécs, 39-es dandár u. 3.)

— A felkészülés időszakában, amikor füves pályára nem tudunk menni, kényszerhelyzetben visszük a mérkőzéseinket a vasutasok salakos edzőpályájára.

— Miért mondtak le Hüberről? (Bajkó Bálint, Vasas II.)

— Több alkalommal kipróbáltuk, nem egy játéklehetőséget kapott nálunk, de a csapatba nem tudott bekerülni. Kifogástalan magatartása, hozzáállása miatt volt edzője, Rónai István kérésére engedtük őt át a PVSK-nak, ahol a játékos véleménye szerint fejlődése jobban biztosított.

●

Csak a legérdekesebb kérdéseket és Kovács Imre azokra adott válaszait szedtük csokorba. Feltűnő volt, hogy a csapat összeállítását illetően kevesen tettek fel kérdést, ami azt bizonyítja, hogy a PMSC jelenlegi összeállításával a szurkolók többségükben elégedettek. Többen firtatták, hogy milyen terveik vannak Dárdai Lajossal. Kovács Imre mindenkinek ugyanazt a választ adta a PMSC népszerű játékosával kapcsolatban, mint Gyopárosi Györgynek.

A hét végén pénteken, február 18-án, a pécsi szurkolók személyesen is találkozhatnak Kovács Imrével, a PMSC mesterével, a szakosztály vezetőségével, a játékosokkal. A Technika Házában szurkológyűlés lesz, melyre ezúton is meghívják a csapat barátait, szurkolóit.

Hegyi István

Sport vagy akrobatika?

Sirepülés

140 km órás sebességgel
Különleges felszerelés a levegőbe

A televízió „közreműködésével" sokan voltak már tanúi síugró versenynek, sőt megismerkedhettek e versenyág különlegesen nehéz, de talán még látványosabb számával, a sirepüléssel is.

Mi is ez? A versenyző 100 kilométeres gyorsasággal elrugaszkodik a sáncról, testét előredönti a vízszintesen tartott lécek irányába, karjait a combjához szorítja és — sebességét megfelelő légmunkával 140 km/órára növelve — repül a levegőben. Majd 130—160 méteres vagy még nagyobb távolságot megtéve érkezik a kemény — gyakran locsolással fagyasztott — hóval borított talajra.

— *Hogyan kell ilyen hatalmas ugrást végrehajtani?* — kérdeztük a kiváló szakembert, az egykori sokszoros válogatott Hemrik Ferencet.

— A felszerelésen kívül két dolog kell a sirepüléshez: úgynevezett óriás sánc és nagy adag bátorság. Óriás sánc a világon jelenleg mindössze öt van. Az első, a jugoszláviai Planicán épült, a második az NSZK-ban, Oberstdorfban, a harmadik az ausztriai Kulmban, a negyedik a norvégiai Vikersundban, az ötödik pedig az Egyesült Államokban, Irenwoodban. 1936 óta tartanak nyilván világrekordokat. Az első hivatalosan az osztrák Sepp Bradl érte el 101 méterrel Planicán. Ezt azóta huszonkétszer javították meg. A csehszlovák Jiri Raska 1969-ben fantasztikusnak tűnő 164 métert ért el, az NDK-s Manfred Wolf azonban ugyanabban az évben 165 métert repült. A legfrissebb világrekorder — 1973-tól — az ugyancsak NDK-s Hans-Georg Aschenbach 168 méteres teljesítményével.

— *Fokozhatók-e a távolságok?*

— Nemigen, mert a túl nagy, 170 vagy 180 méteres ugrás már életveszélyes. Ennek elkerülésére van szükség a sánc lejtőjének módosítására. Szabály ugyanis: ha az úgynevezett kritikus pontot túlugorják, a zsüri köteles a nekifutót rövidíteni, hogy a talajfogás továbbra is kedvező legyen. Nem lehet versenyt rendezni hármas szélsebesség mellett, mert a repülési irányból az ugró könnyen kilendülhet, s bukásakor súlyosan megsérülhet.

Különleges felszerelést és ruházatot használnak a sportolók. Pillanatnyilag az NDK gyártmányú léc, a Poppa a legjobb, ezt köti fel csaknem minden versenyző. Hossza a testmagasságtól függően 240—255 centiméter, szélessége 10—12 centiméter, súlya 10 kilógramm. Az öltözetben mindig újítanak, keresik a legjobb lehetőséget — több-kevesebb sikerrel. Jelenleg tapadó, de ugyanakkor lyukacsos ruhát használnak, a könnyű cipőben magasított sarokpántot helyeznek el, s ez szorosan tartja a lábat.

Végh Gyula

BÖRZE SAROK

Pécshez tíz kilométerre, kétszobás, kertes tanácsi lakást cserélnék városi másfél szobás, tanácsi, földszinti lakásra. „Sima csere" jeligére a Hunyadi úti hirdetőbe.

Fonyód község belterületén, nyaralóövezetben kétszoba, konyha, kamrás ház, 387 négyszögöl telekkel és ugyanitt 387 négyszögöl üres telek eladó. Érdeklődni: Fonyód, Kupavezér út 8.

150—200 m², akár több helyiségből álló

INGATLANT KERESUNK BÉRBE

vagy megvásárlásra, javító tevékenységre.

„Nem zajos" jeligére a Hunyadi úti hirdetőbe.

Elcserélném két és fél szobás, nagyméretű, kéterkélyes, komfortos lakásom másfél szobás komfortosra. „Uránváros" jeligére a Hunyadi úti hirdetőbe.

IV rendszámú S 100 SKODA 1978 decemberig érvényes forgalmi engedéllyel sürgősen eladó. Érdeklődni hétköznap 17.30 után és vasárnap egész nap. Pellérdi út 24. sz. alatt.

Sürgősen eladó kétszoba összkomfortos családi ház, garázs, pincével. Boldizsár utca 8/a.

Eladó háromszobás családi ház, gazdálkodásra alkalmas melléképületekkel, 400 négyszögöl telekkel. Helesfa, Fő út 117.

Lebontásra eladó 4,5x3 m új épület, hullámpala tetővel. Érdeklődni: 20-235-ös telefonon.

Műhelynek alkalmas, 35 m² területű szuterin eladó. Zsinkó István utca 6. sz. 16 órától, felső csengő.

Nem dohányzó értelmiségi nőnek vagy diáklánynak, Kertvárosban szoba kiadó. „Távfűtéses" jeligére a Hunyadi úti hirdetőbe.

Nagyméretű gyermekágy matracal, újszerű állapotban eladó. Szigeti út 41. (hátul az udvarban.)

Eladó egy 5x4 m-es szoba. „35 000" jeligére a Hunyadi úti hirdetőbe.

Elcserélném két és fél szobás összkomfortos szövetkezeti lakásomat két különálló egyszobásra. „Összeköltözők" jeligére a Hunyadi úti hirdetőbe.

Két szoba összkomfortos, öröklakási beköltözhetően eladó. „Mecsek oldal" jeligére a Hunyadi úti hirdetőbe.

négyszögöl szőlő-gyümölcsös. A többi rész 200 négyszögöles parcellákban megvehető. Dombóvár közelében. Kaposszekcső, szőlőhegy. Árpád utca 44.

Instruktort keresek matematika és orosz tantárgyak korrepetálásához. „Középiskola" jeligére a Sallai utcai hirdetőbe.

Pécs belvárosában egyszobás, alkovos, összkomfortos öröklakás eladó. Érdeklődni: 20-822 telefonon.

Siklóson háromszobás, téglás lakás, kp+OTP-vel eladó. Siklós, Iskola u. 16/A, 1/4.

Eladó vaskapu, nagy kétszárnyú, 3,70 m-es, kiskapu, 0,95 m-es, bontásból kétszárnyú, dupla ajtók, normál és extra méretben. Olasz, Kossuth u. 45. Marczi.

Vasas II-n kertes családi ház, garázzsal, áron alul, sürgősen eladó. Érdeklődni telefonon 12-083, Nagyné.

8/100-as DIAMANT síkköszaép — motorizáltan — sürgősen eladó. Cím: Pécs, Vasas I. Bányatelep 27., Váradiék.

Lucernaszéna eladó, kb. 25 mázsa. Görcsöny, Dózsa György u. 25.

FIGYELEM!

OLAJKÁLYHA-JAVÍTÁST vállalok!

Matyók, Vizes dűlő 15. Telefon: 20-549. 16—20 óráig.

Fogorvosi magángyakorlat végzéséhez rendelőt, valamint váróhelyiséget bérelnék. „Belváros" jeligére a Hunyadi úti hirdetőbe.

Beköltözhető ház, garázs és műhely lehetőséggel eladó. Hunyadi út 36.

Világos akasztós keményfa szekrények, néayszeles dunyha eladó. Érdeklődni: Perczel utca 21. 16 órától (udvarban).

Eladó pellérdi elaaazásnál 500 négyszögöl terület, fele szőlő, fele ayümölcsös, új épület (szoba, konyha, pince, felszereléssel, gazdasági udvarral, kút, villany van) két részben is eladó. Cím: Dobrosi József, III. kerület, Uránváros, Alpáry Gyula utca 4., földszint 2. (Misi cukrászdával szemben.)

Olajradiátor, hűtőszekrény eladó. Tettye utca 22. Lajtai. 13—17 óra között. (Hátsó lakás.)

Üzemképes, jó állapotban lévő szalagfűrész, fűrészekkel együtt eladó. Cím: Romonya, Béke utca 35.

IB rendszámú ZASTAVA eladó. Kertváros, Sarohin tábornok utca 18/a. II. 7. (Megyeri út folytatása.)

Fiatal házaspár garzont, egyszobás lakást, vagy összkomfortos albérletet keres fél évre. „Március 1." jeligére a Hunyadi úti hirdetőbe.

A Mázaszászvár nagyközségi közös Tanács V. B. nyilvános

INGATLANÁRVERESÉT

tart 1977. febr. 22-én 9 órakor a bányaüzem területén.

Árverésre kerül 4 db 3 lakásos, lebontásra kerülő lakóépület.

Magyarürögi úton, ikerház építésére alkalmas telek eladó. „Víz van" jeligére a Hunyadi úti hirdetőbe.

Eladó 250-es MZ oldalkocsis motorkerékpár, prima állapotban. Érvényes műszakival 1979-ig. Komló, Petőfi utca 39.

Felújított Skoda MB futóművek, sebességváltó és egyéb alkatrészek eladók. Lövei. Tortyogó.

601-es TRABANT, másfél éves, 16 000 km-rel, luxus tartozékokkal igényesnek eladó. Telefon: 20-999. 16 óra után.

Négyszobás, összkomfortos ház sürgősen eladó. Harkány, Kossuth u. 62.

Magaslati úton háromszoba hallos öröklakás tavaszi beköltözéssel eladó. „Kp+OTP" jeligére a Hunyadi úti hirdetőbe.

Jó forgalmú, lángospalacsintasütő a Balaton déli partján gépesítve eladó. Érdeklődni: Pécs, Építők útja 18/a. (Molnár).

Vasas II., Kút utca 2. családi ház fele: kétszoba, konyha, nyárikonyha, mellékhelyiségek, 122 négyszögöl kerttel beköltözhetően eladó.

MERCEDES 230, 1970-es kiadású, keveset használt, olcsón eladó. Telefon: 21-111.

Kétszobás öröklakás OTP átvállalással eladó. „Kacsóh P. 77" jeligére a Hunyadi úti hirdetőbe.

Eladó Kaposszekcső szőlőhegyen 1241 négyszögöl terület, 441

JÖN A TAVASZ, A NYÁR...

a szabadidő kellemes eltöltéséhez

és a turisztikára igen alkalmas

BARANYAKER

TÚRA ÉS

LAKÓSÁTRAK

● kempingbútorok

● hálózsákok

és egyéb sportfelszerelések és sportruházati cikkek nagy választékát tudjuk Önnek már most kínálni a

MECSEK ÁRUHÁZ sportosztályán Telefon: 13-622

38. SZ. SPORTBOLTUNKBAN Kossuth L. u. 40. Telefon: 10-362

A vásárlás 1000,— Ft felett OTP-re is megoldható.

Eszékre került a Dunántúli Napló Kupa



Mitzki Ervin, a Dunántúli Napló főszerkesztője adta át a DN Kupát a győztes eszéki csapat kapitányának.

TOTO

1. Bologna—Verona	0:0	x
2. Fiorentina—Cesena	2:1	1
3. Juventus—Lazio	2:0	1
4. Napoli—Catanzaro	törölve	
5. Perugia—Milan	3:1	1
6. Roma—Genoa	1:0	1
7. Sampdória—Torino	2:3	2
8. Atalanta—Taranto	2:0	1
9. Como—Ascoli	4:0	1
10. Novara—Monza	0:0	x
11. Pescara—Varese	1:0	1
12. Rimini—Modena	1:0	1
13. Spal—Cagliari	1:1	x
Pótmérkőzések:		
14. Sambenedettese—Brescia	1:0	1
15. Lecce—Catania	0:0	x
16. Lanerossi—Avellino	2:2	x

Kézilabda

PMSC—Nagykanizsa 30:19 (17:9). MNK férfi mérkőzés Pécs városi Sportcsarnok, 500 néző. A nagykanizsaiak lelkesen küzdöttek, de nem tudták megakadályozni a pécsiek biztos győzelmét. A PMSC legjobb góldobói: Agoston (9), Gera (6). A vendégcsapatból Taskó volt a legeredményesebb játékos, aki 8 gólt lőtt.

Kézilabda DNK

Az Universitas PEAC legyőzte a Komlót

Hétvégén a városi sportcsarnokban folytatódtak a Kézilabda Dunántúli Napló Kupa mérkőzések. A férfi I. osztályú mérkőzések közül kiemelkedett a nagy meglepetéssel végződött Universitas PEAC—Komló találkozó. A főiskolások végig irányították a játékot, biztosan vezettek, a győzelmet végül is időn túli szabaddobásokkal biztosították. A forduló legizgalmasabb játékát a Komló—Siklós összecsapás hozta, a bányászok csak szerencsével győztek a megtáltosodott ellenfelekkel szemben. Igazságos pontosztozkodás történt a Kesztyűgyár—Universitas PEAC mérkőzésen. A PMSC biztos győzelmet aratott az István-akna ellen.

A női I. osztályban némi meglepetést okozott az első alkalommal szereplő Szekszárdi Spartacus csapatának kettős veresége. A többi mérkőzés az esélyes csapatok győzelmét hozta, A női II. osztályban Katona Magdolna súlyos kézsérülést szenvedett, a kórházba szállították.

Férfi I. osztály eredményei: **Komló—Siklós 21:20 (13:11).** Vezette: Horváth—Szabó L. A lendületesebb Komló nagy küzdelem után győzött a jól játszó siklósiak ellen. L. d.: Zacomer (7), Puppi (4), illetve Kovács (6), Bender (4). **Kesztyűgyár—Universitas PEAC 20:20 (12:7).** Vezette: Horváth—Szabó L. Az első félidőben a Kesztyűgyár, szünet után az Universitas PEAC volt jobb, az eredmény igazságos. L. d.: Cserepes (6), Szabó J. (3), illetve Keller (7), Figler (6). **Universitas PEAC—Komló 24:23 (15:13).** Vezette: Radnai—Berkes. Változatos, nagyiramú mérkőzés, az Universitas időn túli góllal szerezte meg a győzelmet. L. d.: Figler (6), illetve Zacomel (6), Mercz (5). **PMSC—István-akna 26:18 (11:9).** Vezette: Hucker, Hummel. A PMSC a szünet utáni játékával szerezte meg a győzelmet a fáradt ellenfelével szemben. L. d.: Benkő (8), Hegedüs (4), illetve Gálos (6), Szegedi (4).

Női I. osztály. PMSC—Szekszárdi Spartacus 20:12 (9:8). Vezette: Kiss, Tóth. A PMSC a szünet utáni játékával rászolgált a győzelemre. L. d.: Balázsné (7), Solymosné (4), illetve Szabján (4), Sztálovszky (3). **Universitas PEAC—Szekszárdi Spartacus 20:14 (9:6).** Vezette: Kaszab, Csalami. A pécsiek könnyedén győztek a fáradtan játszó szekszárdiak ellen. L. d.: Tillinger (8), Kissné (4), illetve Szabján (5), Sztálovszky (5). **Kesztyűgyár—Zsolnay 12:8 (6:4).** Vezette: Radnai, Berkes. Szoros mérkőzésen a kesztyűgyáriak megérdemelten győztek. L. d.: Jakabné (4), Szomor (3), illetve Kuhár (3). **Universitas PEAC—Kesztyűgyár 15:13 (3:5).** Vezette: Hucker és Hummel. Universitas PEAC a szünet utáni játékával fordította a maga javára a mérkőzést. L. d.: Tillinger (5), Sólyomné (5).

Férfi II. osztály: PMSC—Újpetre 25:13. Mecseknádasd—Nagyharsány 16:10. **Férfi III. osztály:** Siklós—István-akna 14:7. Sportiskola—Gépipari 18:11. **Női II. osztály:** Sellye—Gázmű 13:7. Siklós—MEZŐGÉP 7:6, Sportiskola—Universitas PEAC 13:5.

Kosárlabda

MAFC—PVSK 112:67 (64:42). NB I. férfi mérkőzés, Budapest. Ld: Újhelyi (22), Salgó (16), Nagy (16), Guoth (12), illetve Rab II. (18), Hosszú (16), Vojtek (11). A műegyetemisták felszabadultan, ötletesen játszottak és már az első félidőben eldöntötték a mérkőzés sorsát. A pécsiek lelkesedése ezúttal kevésnek bizonyult a három számjegyű vereség elkerüléséhez.

PVSK—BEAC 70:61 (32:19). NB I. női mérkőzés, Budapest. Vezette: Nádai dr., Frizi dr. Ld: Verbőczíné (25), Notaisz (23), Bundászné (11), illetve Ternai (20), Hilbert (13). Az egyetemisták nem tudták tartani az erőteljesen kosárra törő Verbőczinét és Notaiszot és ez meghatározta a találkozó kimenetelét.

MAV Naagykanizsai TE—Szegedi EOL 86:60 (46:26). NB I. női mérkőzés, Nagykanizsa, Főiskola sportcsarnoka, 600 néző. V.: Berendt, Varga J. A végig vezető kanizsaiak biztosan nyertek az újonc ellen. Ld: Kovács (23), Heaybíró (22), Megyeri (14), illetve Lázár (25).

Edzői igazolványok cseréje

A Baranya megyei Sporthivatal közli az érdekeltekkel, az edzői igazolványokat 1977. évre nem kell érvényesíteni. Sem az országos szövetségekhez, sem a megyei Sporthivatalhoz nem kell beküldeni az igazolványokat, mert 1977-ben az edzői igazolványok cseréjére kerül sor. Tehát az 1976-ban érvényesített igazolványok 1977-ben is edzői szerződések kötésére jogosítanak. Az edzői igazolványok cseréjéről a megyei Sporthivatal értesíti az edzőket.

Ünnepélyes díjkiosztó a Hotel Pannoniában

Szombaton délelőtt aggódtunk: elmossa az eső a jubileumi Dunántúli Napló Kupát? Délre kiderült az ég, és amikor kifutott a PMSC és az Eszék Kaposváron a pályára, már tavaszias napsütés volt. Először játszottak nemzetközi DNK mérkőzést Somogy megye székhelyén és a kupa bemutatkozása a vártnál jobban sikerült. Sűrű sorokban érkeztek a szurkolók és a második találkozó a Rákóczi—Kárpáti Lvov mérkőzés kezdetére már háromezren voltak a nézők. Milyen a DN Kupa rangja? A szurkolók bizonyára jól ismerik Kalapot, a fővárosi Frutti-árust. Nos, Kalap ezen a hét végén a DNK mérkőzésein ajánlotta áruit.

●

Kaposváron minden megvolt, csak a gólokat kevesellték. Pécsett már nem volt probléma a csatárokkal, a Tüzér utcai pálya közönsége nyolc gólt láthatott. Apropó, Tüzér utca! Számos nagy futballcsata színhelye volt a pálya, két évvel ezelőtt véglegesen az atléták birodalma lett. Csak a DNK mérkőzéseire állították fel a kapukat egy évvel ezelőtt és idén. Most a pálya a DNK-tól is elbúcsúzott egy időre, a hatos út építése miatt észak—déli irányba kissé délebbre húzódik, emiatt a gyeptéglákat át kell költöztetni, ami sok időt követel. Talán tudták ezt a játékosok is? Ők szépen búcsúztak a pályától.

●

A mérkőzések után a Hotel Pannoniában találkoztak a csapatok az ünnepélyes díjkiosztón. A kupát a győztes eszéki csapatnak *Mitzki Ervin*, a Dunántúli Napló főszerkesztője adta át. Az elmúlt évi győztes, a PMSC gólkülönbséggel szorult a második helyre. A torna legeredményesebb csatárának *Lihacsov* (Karpati Lvov) bizonyult, egy gólt lőtt és a mérkőzések utáni büntetők közül kettőt értékesített. Lihacsov, a Somogyi Néplap szerkesztőségének különdíját kapta, melyet *Jávori Béla* főszerkesztő adott át. A legsportszerűbb játékos a kaposvári *Márton* lett, ő a Glas Slavonije díját *Zdrasvko Csakalo-tól*, a lap munkatársától vehette át. A PMSC ajándékát a legjobb kapus *Májer* (NK Eszék) kapta, a díjat *dr. Rugási Endre*, az egyesület elnöke adta át. A legküzdőképesebb játékos *Iványi* (PMSC) lett, aki a megyei TSH díját *Rolléder Károlytól*, a megyei labdarúgó jb főtitkárától vehette át. Ezután a Karpati Lvov sportegyesület nevében *Vlagyimir Ivanovics Petrik*, a lvovi Televíziógyár szakszervezeti titkára valamennyi részt vevő csapatnak egy-egy szamovárt adott ajándékba.

A díjkiosztó ünnepségen résztvett *Péter Pozsár*, a Glas Slavonije főszerkesztője.

●

Az ünnepélyes díjkiosztó végén a csapatok úgy búcsúztak egymástól: Viszontlátásra a XXI. Dunántúli Napló Kupán.

L. L.

Eredmények

ATLÉTIKA. Budapest fedettpályás atlétikai bajnokságán a 60 m-es síkfutást Lépold Endre (PMSC) nyerte 6,58 mp-cel. Lépold a 200 m-es síkfutásban is a legjobbnak bizonyult 22,10 mp-cel győzött. A női 800 m-es síkfutásban Hoffmann (Mohácsi TE) 2:09,7 mp-cel a 3. helyen végzett.

BIRKÓZÁS. Budapesten az idény nyitó országos I. osztályú szabad fogású birkózó versenyen súlycsoportjában Gazdag (PMSC) szerezte meg az első helyet.

Egy-iksz-kettő

A HDN totótippjei a következő hétre:

1. Catanzaro—Internazionale. A hazai totógyilkosnak még a szeme sem áll jól, mi mégis merünk papírformázni. Tipp: 2.
2. Cesena—Roma. Egy csésze Martini a Cesena egészségére. Tipp: 1, x.
3. Foggia—Perugia. A Foggia foggal-körömmel küzd a kiesés ellen. Tipp: x, 2.
4. Genoa—Juventus, A torinói Fiattal robog a két pont. Tipp: 2.
5. Lazio—Fiorentina. Valószínűleg leikszelés. Tipp: x, 1.
6. Milan—Sampdoria. Dóra jelenti: 1.
7. Torino—Bologna. Hazai esélyek. Tipp: 1.
8. Verona—Napoli. A vendéggyőzelem elnapolva. Tippek: 1, x.
9. Avellino—Lecce. Egy borsót elvihet a Lencse. Tipp: x.
10. Catania—Pescara. A Catanián nem segít a litánia. Tipp: x.
11. Modena—Novara. Tipettő: x, 2.
12. Ternana—Como. Terniben leteritve. Tipp: 1, x.
13. Varese—Lanerossi. Veszélyesebb az irokéz. Tipp: 1, x.
Pótmérkőzések: 14. Monza—Atalanta. Tipp: 1, x. 15. Taranto—Palermo. Tipp: 1. 16. Ascoli—Rimini. Tipp: 1.

H. L./— mz —

Góltotó

A bajnokság elindulásával újrakezdjük Góltotó pályázatunkat. A kiírás változatlan, a főmérkőzésként megjelölt összecsapás pontos, számszerű végeredményét kell eltalálni pályázóinknak. Amennyiben a főmérkőzést nem játsszák le, vagy nem fejeződik be, úgy a pótmérkőzésre adott tippek alapján döntjük el, ki lesz a nyertes, kié a 100 forintos vásárlási utalvány. Pályázni csak a lapból kivágott szelvényeken lehet, amelyeket szombat déli 12 óráig kell beküldeni szerkesztőségünk címére: 7601 Pécs, Hunyadi út 11.

Főmérkőzés: Komlói Bányász—PMSC .....

Pótmérkőzés: Szekszárd—MÁV DAC .....

A pályázó neve: .....

A pályázó lakcíme: .....

hétfői DN sport

Hétfői Dunántúli Napló Kupa

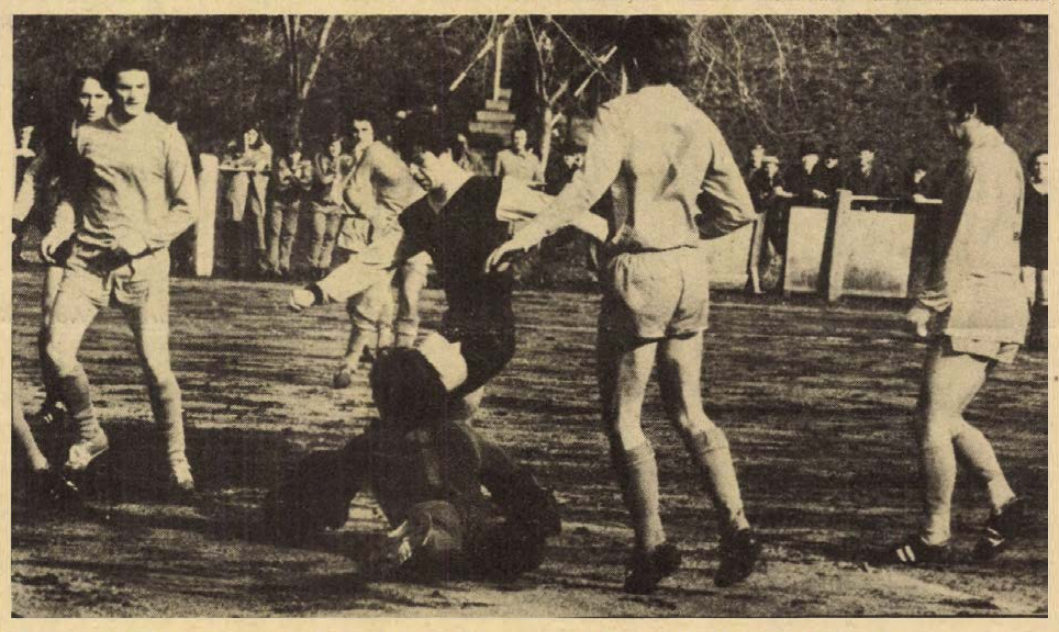

Bátor kivetődéssel ment Jankovics Jokl elől a PVSK—Sellye HDNK mérkőzésen. Fotó: Arató László

Kikapott a Komló Szekszárdon

Szekszárdi Dózsa—Komlói Bányász 2:0 (0:0). Szekszárd, 300 néző. V.: Dravecz. Szekszárdi Dózsa: Polyák — Varga (Glavatity), Korner, Vágó (Adorján), Lubastyik — Tóth, Weitner (Freppán dr.), Somodi — Szlovák (Pölöskei), Szőcs, Orosz. Edző: Jerabek Jenő. — Komlói Bányász: Fülöp (Erdősi) — Tresch, Kovács, Lahó, Gyurina (Kelemen) — Lingl (Farkas), Bányász, Róth — Gulyás (Hegyi), Tóth (Pintér), Kapcsos. Edző: Csaba Gábor. Jó iramú, változatos, küzdelmes mérkőzés. A többet kezdeményező és szünet után mezőnyfölényben játszó Dózsa megérdemelten nyert. Góllövők: Orosz (2).

Véménd—Mázaszászvár 2:1 (1:1) Véménd, 500 néző. V.: Schneider. Véménd: — Antal — Kajtár (Illés), Rott, Kiss, Mács — Törjék, Borovácz, Gruborovics — Takács, Gáll (Fiochsz), Bencsik (Andrássy). Edző: Szám Frigyes. Mázaszászvár: Banász (Szulics) — Csábrák, Bazsonyi, Katona, Kovács L. — Kólya, Pataky, Varga — Horony, Molnár, Csordás. Edző: Róth Antal. Küzdelmes, változatos mérkőzést vívott az első félidőben a két csapat. A második félidőben fölénybe kerültek a hazaiak, csatársoruk azonban körülményesen játszott, számos gólhelyzetben hibáztak. Góllövők: Borovácz, Gruborovics, illetve Molnár. Jók: Takács, Borovácz, Gruborovics, illetve Kólya, Molnár, Bazsonyi.

PVSK—Sellye 0:0. PVSK edzőpálya, 300 néző, vezette: Szücs. PVSK: Sulyok — Nagy (Erdős), Szabó, Grünwald, Tallósi, Kaszás, Jokl (Hüber), Kresz, Jánosi, Stejer (Baumholczer), Tóth. Edző: Rónai István. Sellye: Jankovics — Orlovics, Vass, Rácz, Lombosi, Krén, Könyves, Pandur (Barka), Szabó, Papp, Amigya. Edző: Bán László. Végig a PVSK kezdeményezett többet. Az első félidőben mindkét kapunál adódott néhány gólhelyzet. Szünet után nyomasztó volt a PVSK fölénye, de támadásaikban kevés elképzelés és átütő erő volt. A Sellye szervezetten és jól védekezett. 11-esekkel 3:1 arányban a PVSK győzött. Jók: Tallósi, Kaszás, illetve Jankovics, Vass, Rácz és Amigya.

Labdarúgó Steinmetz Kupa

PMSC Ifi—Pécsvárad 10:1, (5:0). Zsolnay pálya, 50 néző. Vezette: Bálint. Kesztyűgyár—Zsolnay 1:0, (1:0). Zsolnay pálya, 200 néző. Vezette: Szabó Gy. Nagykozár—Vasasi Bányász 2:0, (1:0). Ifjúsági stadion, 100 néző. Vezette: Polcz. Universitas PEAC—István-akna 1:0, (0:0). Ifjúsági stadion, 100 néző. Vezette: Szloboda. Postás—Steinmetz SE 0:0. Kovácstelepi pálya, 50 néző. Vezette: Egri. 11-ekkel 4:3 arányban a Steinmetz SE győzött. Beremend—Pogány 3:2, (1:1). Gázmű pálya, 100 néző. Vezette: Hődör. PMSC II.—Gázmű 2:0, (0:0). Gázmű pálya, 100 néző: Vezette: Horváth A.

Világ proletárjai, egyesüljetek!

hétfői Dunántúli napló

Az MSZMP Baranya megyei Bizottságának lapja

Főszerkesztő: Mitzki Ervin

Főszerkesztő-helyettesek: Báling József és Hallama Erzsébet

Szerkesztőségi ügyelet 8—20 óráig 10-053, 20 óra után 15-726.

Kiadja a Baranya megyei Lapkiadó Vállalat

Felelős kiadó: Braun Károly

Szerkesztőség és kiadóhivatal: 7601 Pécs, Hunyadi út 11. sz.

Telefon: 15-000, 15-762, 15-852, 15-245, 15-264

Telex: 12-320

Készült ofszet rotációs eljárással Saphir 96-os gépen Pécsi Szikra Nyomda 7630 Pécs, Engel János u. 8. Tel.: 13-177, 13-696. Telex: 12-211 Felelős vezető: Melles Rezső

Terjeszti a Magyar Posta Indexszám: 25 054 ISSN 0133—2007

Világ proletárjai, egyesüljetek!

Dunántúli napló

XXXIV. évfolyam, 45. szám
1977. február 15., kedd
Ára: 80 fillér

Az MSZMP Baranya megyei Bizottságának lapja

A fejlett szocializmus kérdései

A szocialista országok kommunista és munkáspártjainak a kongresszusai — elemezve az elmúlt időszakban lezajlott társadalmi változásokat — alapvető megállapításokat tettek országaink társadalmi állapotáról. Az SZKP, a Lengyel Egyesült Munkáspárt, a Csehszlovák Kommunista Párt, a Német Szocialista Egységpárt, a Bolgár Kommunista Párt, az MSZMP kongresszusain elfogadott dokumentumok és határozatok leglényegesebb elméleti megállapítása, hogy országaink a fejlett szocialista társadalom építésének szakaszához érkeztek el. A pártok az azonos úton járó, de bizonyos tekintetben különböző fejlettségi szinten levő országok társadalmi-gazdasági viszonyait elemezték, ezekből vontak le általánosítható következtetéseket, és fogalmazták meg a fejlett szocializmus megteremtésének távlati feladatait.

A fejlett szocialista társadalom céljainak megfogalmazása megköveteli a marxista társadalomelmélet továbbgondolását a megváltozott viszonyok között. Milyen fő problémákról esett szó? Korunkban a szocialista társadalom alapja a minőségileg új termelési viszonyrendszer. A szocialista tulajdon két formája fejlesztésének útján kialakuló magasabb szintű össznépi tulajdon fogalmának elméleti kimunkálása a társadalomtudományok igen fontos feladata.

Elemzés tárgyává kell tenni a tudományos-technikai forradalom eredményeinek átfogó alkalmazását a szocialista viszonyok között, ami egyben a technikai fejlődés káros, a társadalom számára veszélyes következmények tudatos kiküszöbölését is jelenti.

Fel kell tárni azokat a fejlett szocialista társadalom alapjaiban meglevő általános törvényszerűségeket, amelyek az egyes szocialista országokra jellemző nemzeti sajátosságokon keresztül érvényesülnek.

A pártok egyértelműen állapították meg, hogy a fejlett szocializmusban az osztályviszonyok jelentősen átstrukturálódnak, az osztályok közötti különbségek nagy mértékben csökkennek, de a munkásosztály vezető szerepe a szocializmus építésének időszakában mindvégig megmarad. Ez egyben azt is jelenti, hogy növekszik politikai aktivitása, a társadalmi cselekvésben való részvétele, emelkedik általános és szakmai műveltsége. A vezető szerep további érvényesítése nincs ellentmondásban azzal a ténnyel, hogy a társadalmi osztályok és rétegek közelítenek egymáshoz.

A fejlett szocialista társadalom felépítmény-rendszere az előző fejlettségi szakaszhoz képest minőségileg új elemeket tartalmaz. A szocialista állam fejlődésében előtérbe kerül az állam gazdasági szervező és irányító, valamint a kulturális és nevelő tevékenysége. A politikai tevékenység területén alapvető követelményként fogalmazódik meg a szocialista demokrácia különböző formáinak és szintjeinek kiszélesítése. A társadalom tagjainak politikai aktivitása elsősorban abban fejeződik ki, hogy egyre nagyobb mértékben vesznek részt — a választott testületekben, a tömegszervezetekben és közvetlenül is — a társadalom életének irányításában. A hatalom gyakorlásának magasabb szintű, a fejlett szocializmus viszonyainak megfelelő módjait kell megvalósítani.

A fejlett szocialista társadalomban a kultúra szerepe óriási mértékben növekszik. A tudományos-technikai haladás, a közéletben való részvétel igénye megköveteli a sokoldalúan fejlett, a kultúra érdekeit elsajátítani képes ember kiművelését. A sokoldalúan fejlett személyiség csak akkor válik realitássá, ha a kultúrairányítás területén is levonjuk azokat a következtetéseket, amelyek elméletileg a fejlett szocializmus társadalmából fakadnak.

Az elmúlt évtizedek alatt ezen a területen lényeges változások történtek, elsősorban a kultúra termékeivel való ellátottságban. A pártok kultúrpolitikája rendkívül differenciáltan vizsgálja az egyes társadalmi rétegek, csoportok kulturális szintjét, igényeit és ennek megfelelően alakítja ki konkrét döntéseit. Az egyes szocialista országok iskolarendszerei lehetővé teszik korunk kulturális értékeinek elsajátítását, de világos, hogy az ismeretek elsajátítása nem állhat meg az iskola elvégzésekor, hiszen viszonyaink között, a tudományos-technikai forradalom korában állandó, permanens művelődésre van szükség. Ez az alapvető társadalmi igény átgondolt, összehangolt kultúrairányítást követel. Nem véletlen, hogy a szocialista országokban olyan nagy jelentőséget tulajdonítanak a különböző továbbképzési formáknak.

A fejlett szocialista társadalom építéséhez magas fokú politikai és eszmei felkészültségre, a marxizmus—leninizmus alkotó módon történő állandó továbbfejlesztésére és elsajátítására van szükség. A mostani körülmények újabb feladatokat állítanak a pártok munkája elé. Az egész eszmei-nevelő munka komplex megközelítésére van szükség, vagyis az eszmei-politikai nevelés, a munkára való nevelés és az erkölcsi nevelés szoros egységének megteremtésére, figyelembe véve a dolgozók különböző csoportjainak sajátosságait.

Puja Frigyes Varsóban tárgyal

Hétfőn délelőtt, hivatalos látogatásra Varsóba érkezett a magyar külügyminiszter. Puja Frigyest a repülőtéren Emil Wojtaszek lengyel külügyminiszter fogadta.

Érkezését követően külügyminiszterünk megkoszorúzta az ismeretlen katona sírját, fogadta a díszszázad tisztelgését és beírta nevét az emlékkönyvbe.

Még a délelőtt folyamán Puja Frigyes látogatást tett Emil Wojtaszek lengyel külügyminiszternél, majd a külügyminisztérium épületében megkezdődtek a plenáris tárgyalások. A megbeszélés kezdetén Emil Wojtaszek kifejezésre juttatta örömét, hogy személyesen találkozhat a magyar külügyminiszterrel, aki oly jelentősen hozzájárult a két ország és a két minisztérium kapcsolatainak továbbfejlesztéséhez.

Hová és mivel utazott?

Utazásfelmérést kezd Pécsett az UVATERV

Kérdések minden tizedik családnak

A tapasztalatok a tervezést szolgálják

Pécs 15 éves tömegközlekedés-fejlesztési tervének kidolgozására kapott megbízatást az UVATERV. Ez lényegében a 60-as évek végén készült tanulmány felülvizsgálata és a jövő év közepére készül el.

A terv kidolgozásának alapja egy újszerű felmérés, amelyhez hasonlót — de nem ilyen céllal — nemrégiben Szegeden végzett az UVATERV. Eddig általában utasszámlálásokat végeztek, azaz a tömegközlekedési járműveken utazókat számolták meg bizonyos előre megállapított időpontokban. Ennek egy továbbfejlesztett változata volt az, amikor az utasok kis kérdőlapokat kaptak, s azokon kellett néhány, az utazási szokásokra utaló kérdésre válaszolni.

Most az utazási szokások alapos megismerésére utazásfelmérést végez Pécsett az UVATERV tanárképző főiskolások közreműködésével február 14-től. Az előreláthatóan egy hónapig tartó felmérés során a főiskolások minden tizedik pécsi lakásba kopogtatnak be. Két látogatás lesz: az első alkalommal abban állapodnak meg, hogy az illető család mely napon jegyezze fel összes utazását, akár autóbusszal, akár személygépkocsival, vagy más járművel történik az, de meg kell jegyezni az egy kilométernél hosszabb (nem kirándulás, vagy séta jellegű) gyaloglásokat is, amelyek lappangó utazási igényt jelenthetnek. Az utazások szempontjából figyelt napok: kedd, szerda és csütörtök. Ez a három nap mindenképpen kiegyenlített képet mutat a városi közlekedésben, s e napok megismert utazási szokásaiból jó és használható következtetéseket lehet levonni, amelyek alkalmasak a tervezésre. A hétvégi utazások ilyen szempontból nem használhatók, hiszen az utazásokat számtalan körülmény befolyásolja, s ezek miatt az általános kép sok bizonytalanságot tartalmaz.

Tehát a három nap valamelyikében állapodnak meg, s utána ismét felkeresik a családot a megbeszélt időpontban, hogy az utazási adatokat kérdőíven rögzítsék.

A mintegy 600 pécsi lakás felkeresése Újmecsekalján kezdődik. A lakásfelmérés befejezése után márciusban a munkahelyeket, iskolákat keresik fel az ingázók pécsi utazási szokásainak felvételére.

Szíriai kivonulás Libanonban

Az arabközi békefenntartó erők — zömében szíriai katonákból álló 500 főnyi egysége megkezdte kivonulását az izraeli határtól 15 kilométerre fekvő Nabatije dél-libanoni városból. Az amúgyis csak jelképes alakulat kivonását keddig befejezik, amikor is megkezdődik Cyrus Vance amerikai külügyminiszter Izraelt és öt arab országot érintő közel-keleti körútja.

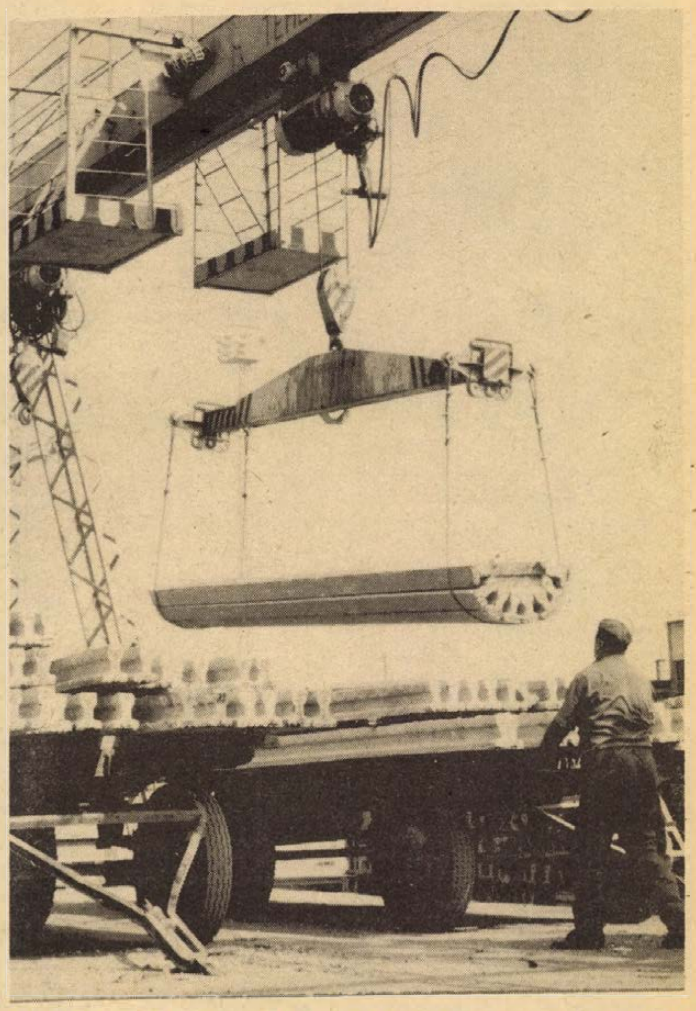

Közel 600 millió forint a Beton- és Vasbetonipari Vállalat ez évi terve. Ehhez mintegy 100 ezer méter födémpanel, 600 ezer méter gerenda és 20 ezer darab vasszerelvény gyártásával járul hozzá a vállalat hirdi gyáregysége. Képünkön: szállításra készítik elő a betongerendákat. Fotó: Maletics

Magasabb osztályba léphet

Befejezés előtt a komlói Béke Szálló korszerűsítése

Tavasszal vendégeket fogadhat

Kevesebb szoba, több fürdőszoba

Éppen két esztendeje, hogy hírül adtuk: felújítják a komlói Béke Szállót. Az akkori ígéret szerint az 1975. évi bányásznapon szerették volna megnyitni az újjávarázsolt szállodát. Az eredeti elképzelés különféle okok miatt módosult és még az 1976-os bányásznapon sem volt „új" szállodája Komlónak. De idén tavasszal... A szerződés szerinti befejezési határidő február 28, de ebből aligha lesz valami.

Külsőre már felfrissült képet mutat a szálloda, s csupán a festékfoltos ablakok jelzik, hogy bent még javában folyik a munka. A pécsváradi TOVÁLL, a szállodafelújítás kivitelezője 40 embert foglalkoztat itt ezekben a hetekben. Az ő kezük nyomán bontakozik ki a megújuló szálloda képe.

A Béke Szálló két évtizedes „történelme" során lemaradt a növekvő követelményektől. 44 fürdőszoba nélküli szobája volt, s ez volt a legnagyobb baja, hiszen ma már nehéz ilyen szálloda vendéget fogadni. De igen leromlott a szálloda általános állapota is és éttermestől, presszóstól, konyhástól együtt megérett már a felújításra. A felújítás ez esetben — korszerűsítés.

Az egykori C-kategóriás szálloda felsőbb osztályba lép. Ha megnyílik — Csicskár Ottó, a Baranya megyei Vendéglátó Vállalat komlói területi igazgatóságának vezetője bízik benne, hogy ez legkésőbb április elején meg is történik — B-kategóriás lesz. Az egykori 40 szobából 25 lesz. 15 szoba közös fürdőszobát kap. Lesz ezenkívül 8 fürdőszobás szoba és emeletenként egy-egy kétszobás lakosztály. Megszűnik a második emeleti ún. turistaszálló, ennek a helyén társalgó lesz.

Az emeleteken a befejező munkákat végzik már: festenek, mázolnak, tapétáznak a lakosztályokban, s burkolják a padlót. A földszinten némileg vontatottabban halad a munka. Itt sok még az utólagos módosítás, az előre nem látott munka, s tulajdonképpen emiatt kérdéses a február 28-i határidő betartása. Nemrég dőlt el például, hogy a konyhában palackgáz helyett olajtüzelést alkalmaznak. Emiatt még egy 13 méter magas kéményt kell ezután építeni.

Az étterem új padló- és falburkolatot kap, a presszó alapterülete valamivel kisebb lesz. Leginkább a konyha változik. Az új kialakítás lehetővé teszi, hogy a konyhában csak a főzőszemélyzet tartózkodjék (korábban „átjáróház" volt), s teljesen elkülönítik az előkészítő helyiségeket, személyzeti öltözőket és a szociális helyiségeket sem a konyhán át kell megközelíteni.

A Béke Szálló új berendezése már a helyszínen van, s bizonyára szállóvendégben sem lesz hiány. A téli hónapokban több csoportos megrendelést kellett elutasítani. Tavasszal azonban Komló már vendégeket fogadhat.

H. I.

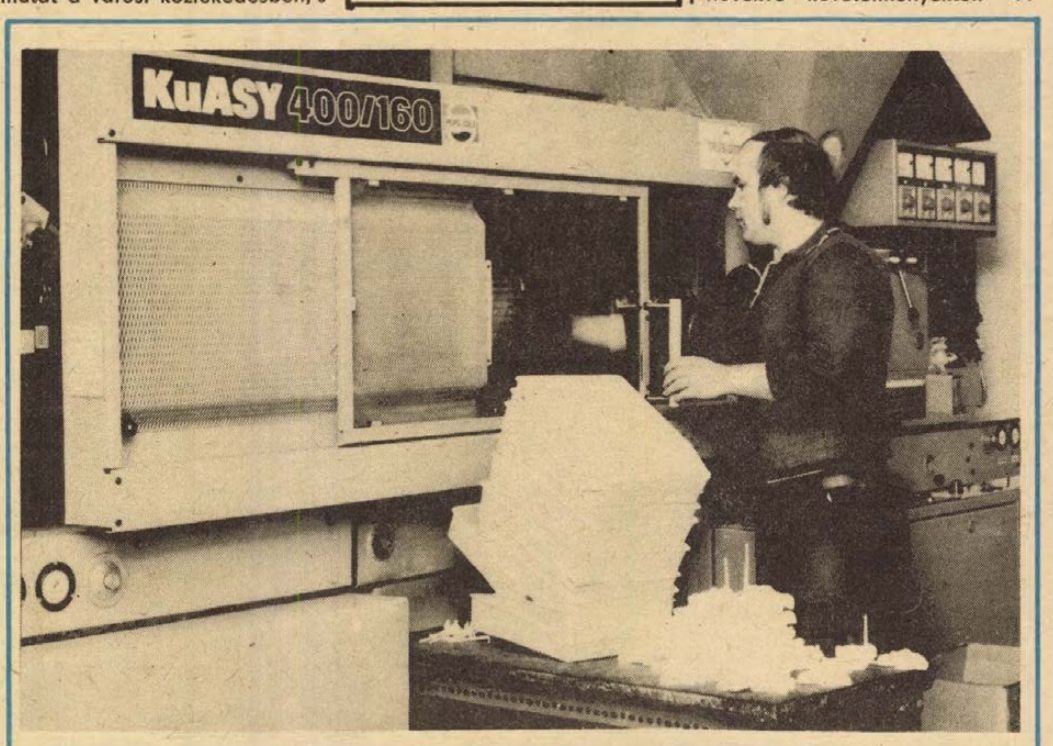

Évente 40 millió forint értékben készítenek műanyag játékokat, háztartási cikkeket a Házipari Szövetkezet fröccsöntő üzemében. A képen: német „Kuasy" típusú gépen készülnek a játékalkatrészek.

Hangverseny

Hans Pischner csembalóestje

Egy műfajtörténeti előadás illusztrációjának is megtette volna az a műgonddal összeválogatott négy darab, mely a nagyhírű NDK-beli csembalóművész, Hans Pischner szerdai koncertjének első felét alkotta. A 16—17. század fordulóján élt Samuel Scheidt variáció-sorozatából Froberger variációs tánc-szvitjén keresztül a fejlődés egyenes útja vezet Bach már erősen stilizált táncokat összefűző á-moll szvitjén át Händel mély gondolatiasságot hordozó A-dúr szvitjéig.

A darabok interpretációjából azonban, sajnos, egy másfajta „fejlődésvonal" is kibontakozott. Ez a vonal a Scheidt-mű hibáktól hemzsegő, lapról-játszás benyomását keltő megszólaltatásától a Händel-szvit összehasonlíthatatlanul szebb, de a Pischnertől várt színvonaltól még mindig messze elmaradó előadásáig ívelt.

Jobban sikerült a hangverseny második fele, melyben Bach Vivaldi nyomán írott D-dúr concertója (BWV. 972.) és a 976. BWV. számú C-dúr concerto között Rudolf Wagner-Régeny, NDK-ban élő zeneszerzőnek a barokk mesterek modorában komponált szvit-szerű Spinettmusik-ja hangzott el.

Az indokolatlan tempóváltozásokat leszámítva a két Bach-koncerttel elégedettek lehettünk volna, ha — orgonán halljuk. Ezek a darabok más szerzők zenekari műveinek átiratai, melyeket Bach inkább tanulmányozás, mint hangverseny céljaira készíthetett. Bár nem tartalmaznak pedálszólamot, jogosan játsszák az orgonisták: csembalón két fontos elem, a hangzás tömörsége és a szóló-tutti kontrasztja vész el belőlük.

Hogy ne távozzunk egészen csalódottan, a nem túl lelkes tapsot felhasználva Hans Pischner ráadásként két apró Rameau-karakterdarab remek előadásával örvendeztetett meg bennünket. Hát igen, ez az, amit a hanglemezek, a hírnév alapján várunk! Kár, hogy alig két percnyi jutott belőle.

Dobos L.

Aláírták az együttműködés idei programját

Bővülő kapcsolatok Eszékkel

A közelmúltban Eszéken írta alá Ivica Fekete, Eszék képviselőtestületének elnöke és Czente Gyula, Pécs tanácsának elnöke a két testvérváros idei együttműködésének programját.

Pécs és Eszék hagyományos testvérváros kapcsolatainak hivatalos részében szerepel, hogy Pécs küldöttséggel képviselteti magát Eszék április 14-i felszabadulási ünnepén. Ezt a látogatást szeptemberben eszéki küldöttség viszonozza. A testvérváros képviselőtestületének küldöttei részt vesznek annakidején Pécs és Lahti testvérvárosi találkozóján. Az év végén Pécs tanácsi és Eszék képviselőtestületi vezetői felülvizsgálják az idei együttműködés tapasztalatait és kidolgozzák a jövő évi programot.

Az idei együttműködés eseményeinek nyitányaként márciusban pécsi szakemberek utaznak Eszékre, hogy a városfejlesztés és a történelmi városrészek felújításának ottani tapasztalatait tanulmányozzák. Az eszéki szakemberek hasonló céllal májusban látogatnak Pécsre.

A gazdasági kapcsolatok között első helyen szerepel, hogy a két város vállalatai kölcsönösen részt vesznek Pécsett az ipari vásáron, Eszéken pedig az árumintavásáron. Továbbfejlesztik a DÉDÁSZ és az Elektroslavonija, a két posta és telefonközpont, valamint a vízgazdálkodási vállalatok kapcsolatait. Szakembercserével segítik a két város szálloda- és vendéglátóipara közötti együttműködést és fejlesztik az árucsereforgalmat.

Jelentős mértékben fejlődik az oktatási intézmények hagyományos együttműködése. Így pl. közvetlen kapcsolat jön létre az eszéki Vladimir Nazor, a Boris Kidrič és az Anka Butorac, illetve a pécsi gyárvárosi, a Bánki Donát utcai és a szerb-horvát általános iskola között. A felsőoktatási intézmények közül a tanárképző főiskolák és a közgazdasági egyetemek kapcsolatát erősítik. Pécsről egyetemi küldöttség utazik Eszékre a mezőgazdasági-élelmiszeripari-technológiai egyetem megnyitására.

Kulturális téren művészcseréket szerveznek különböző művészeti ágakban és elősegítik az eszéki népszínház és a pécsi Bóbita bábszínház együttműködését. Külön megállapodás szerint fejlesztik együttműködésüket a levéltárak, a könyvtárak és a múzeumok. Az év folyamán az eszéki képtár és az Ernestinovo naiv művészkolónia Pécsett, a pécsi festőművészek Eszéken állítanak ki. A testvérvárosban vendégszerepelnek az eszéki Franjo Kuhač Zeneiskola és a pécsi Liszt Ferenc Zeneművészeti Szakiskola növendékei.

Szorosabb lesz az együttműködés a két város sportmozgalmának számos ágában. Az MTESZ szervei szorosabbra fűzik kapcsolataikat az eszéki Narodnatechnikával és fejlesztik az autóklubok, fotóklubok és más technikai klubok között. Csereüdülést szerveznek a két város úttörői és pedagógusai részére. Segítik továbbá az együttműködés kialakulását a két város bélyeggyűjtői, eszperantistái és természetbarátai között.

Megnyílt a IX. magyar játékfilmszemle

Hat filmet először vetítenek

Budapest felszabadulásának 32. évfordulóján, vasárnap este a Vörös Csillag Filmszínházban, Szabó István „Budapesti mesék" című filmjének ősbemutatójával megkezdődött a IX. Magyar Játékfilmszemle eseménysorozata. A szemle keretében bemutatják a tavalyi teljes hazai játékfilm-termést: 18 magyar filmet, közöttük azt a hatot is, amelyet most először vetítenek a közönségnek.

A megnyitó ünnepségen *Fábri Zoltán* Kossuth-díjas filmrendező, a Magyar Film- és Tv-Művészek Szövetségének elnöke mondott beszédet. A megnyitón és az azt követő bemutatón jelen volt *Kállai Gyula*, a Hazafias Népfront Országos Tanácsának elnöke, *Pozsgay Imre* kulturális miniszter, *Katona Imre*, a Budapesti Pártbizottság első titkára, ott volt politikai, állami és kulturális életünk több ismert vezető személyisége. A filmszemlének eddig otthont adó Baranya megye képviseletében a nyitóünnepségen megjelen *Bocz József*, az MSZMP Baranya megyei Bizottságának titkára, *Takács Gyula*, a Baranya megyei Tanács elnökhelyettese és *Bernics Ferenc*, a Megyei Tanács művelődésügyi osztályvezetője, a szemle intézőbizottságának tagja.

A fővárosi bemutatókkal párhuzamosan a pécsi mozikban is bemutatnak néhány szemlefilmet. Tegnap este Pécsett, a Petőfi moziban a Királylány zsámolya című új magyar filmet vetítették. A bemutatón részt vett *Baleczky Annamária*, a Magyar Televízió bemondónője és *Fehér Tamás*, a film rendezője, akik ezt követően az Asztalos kollégium növendékeivel találkoztak.

Ma ugyancsak a Petőfi moziban, 18 órai kezdettel a Ludas Matyi című filmet vetítik. Holnap, szerdán a Petőfi moziban *Rózsa János* Pókfoci című filmjét mutatják be. A bemutatóra a rendező *Rózsa Jánoson* kívül a film főszereplőit, *Halász Juditot* és *Faludi Lászlót*, a Pécsi Nemzeti Színház művészét is meghívták. Szerdán 19 órai kezdettel a FEK-ben, 17 órai kezdettel pedig a Fekete Gyémánt moziban vetítik a Fekete gyémántok című filmet. Ez utóbbi rendezvényen a Mecseki Szénbányák Pécs-Bányaüzemének és szénelőkészítőjének dolgozói vesznek részt.

Muzsikáló fiatalok



A Marcipán együttes

KÉT NÍVÓDÍJJAL A KI MIT TUD-ON

A bemutatkozás rutinkérdéseivel kezdjük a beszélgetést: Gaál Gabriella, Keresztény Béla, Szakál József, Snieder József a zenekar tagjai. Keresztény Béla a BARANYATERV-nél dolgozik, ketten műszaki főiskolások, a zenekar nőtagja a tanárképzőre jár. Észak-Dunántúlról jött Pécsre diáknak négy fiatal, s kapott velük a város fiatalsága egy szellemesen muzsikáló, jó verseket választó együttest. Két gitáron, valamint hegedűn, furulyán, mandolinon és balalajkán játszanak.

— Muzsikánk jellegzetessége a sok ütőhangszer — meséli Snieder József és Keresztény Béla —, de a legkülönfélébb zajkeltő eszközöket felhasználjuk a zenei, illetve a szövegbeli poén kiemelésére. Ébresztőóra, konga, marhakolomp, sípoló gumi-játékbaba, triangulum, rumbafa és különféle csörgők szólalnak meg dalainkban. Vidám zene születik így, ezért a derűs hangulatú verseket keressük megzenésítésre, például Weöres Sándor, Tamkó Sirató Károly, Vaád Ferenc vagy pécsi költő, mint Pál József verseit, melyekben a szöveg csattanója ihleti a zenei csattanót, poént.

— Milyen műfajba sorolják a zenéjüket?

— A Ki mit tud? folk-beat kategóriába sorolta, noha úgy érezzük, ez nem fedi teljesen a munkánkat.

— Jogosnak találták-e Pernye András és Petrovics Emil lesújtó véleményét a Ki mit tud?-ban látott amatőr zenészekről?

— A szombat este hallottak esetében igen. De mint minden téren, itt is nagy színvonalbeli különbségek vannak műfajon belül a három akkordon pötyögéstől az igényességre törekvő muzsikálásig?

— Vannak-e példaképeik?

— Hogyne, a Kaláka együttes, de több zsüri rokonította már zenénket éppen a sok ütőhangszer kiváltotta hangzás miatt Karl Orff zene- és szövegértelmezésével.

Elbeszélgettünk még arról, hogy zenei képzettség, a lelki ráhangoltság, a verssel való azonosulás, milyen fontos számukra. Milyen nagyszerű közönségük verbuválódott a középiskolás és egyetemista fiatalokból, s milyen rangos helyezéseket értek el a különféle országos dalostalálkozókon, ahonnan kétszer jöttek haza nívódíjjal, a hangszerelésért járó, s egy második díjjal. Karácsonykor először kerültek képernyőre, legközelebb a Ki mit tud? elődöntőjén március 11-én láthatjuk őket újra viszont.

Gállos Orsolya

Tanácskoztak a fiatal szervezők

A múlt hét végén a Szervezési és Vezetési Tudományos Társaság fiatalok bizottságai országos és megyei vezetői kétnapos tanácskozásra gyűltek egybe Sopronban, hogy értékeljék elmúlt évi munkájukat és meghatározzák az idei feladatokat. Miközben újabb megyék fiataljai kapcsolódnak be az SZVT munkájába, a fiatalok részéről nehézségekbe ütközik társadalmi bázisuk megteremtése, nevezetesen a KISZ nemcsak elvi, de gyakorlati támogatásának megnyerése, ami sokkal hatékonyabbá tehetné a munkát. Az SZVT-ben való ténykedést egyfatja társadalmi munkának kellene felfogni és ennek megfelelően támogatni. A fiatalok egyúttal az alkotói energiák kibontakoztatására pályázatok kiírását sürgették. A tanácskozáson, amelyen részt vett Valkó Márton és Frank Tibor, az SZVT főtitkára és főtitkárhelyettese is, a baranyai szervezet fiataljait háromtagú küldöttség képviselte. Pécs egyébként megpályázta és szeretné elnyerni a következő évi országos tanácskozás megrendezésének jogát.

Díjkiosztás a Parlamentben

Tegnap, a parlamentben adták át az országos Játékpályázat nyerteseinek a díjakat. A II. kategóriában megosztott első díjat kapott a szentlőrinci 1. számú általános iskola kollektívája, és Baktay Patricia, a Pécsi Tanárképző Főiskola IV. éves, földrajz—rajz szakos hallgatója.

A szentlőrinci VII—VIII-kos gyerekek Jelics Tamás és dr. Gáspár László vezetésével városépítő és modellező kollektív játékot készítettek. Baktay Patricia didaktikai játékot állított össze, melyet egyénileg és csoportosan is használhatnak a gyerekek. Emellett ez a játék jól hasznosítható az általános iskolai rajzoktatásban.

Korai áradások a folyókon

Az elmúlt héten a csapadékos, enyhe időjárás „megcsapolta" a Duna, a Tisza és mellékfolyóinak vízgyűjtő területén levő „hókészleteket". Az átlagosnál 2—3 hónappal korábban megindult olvadás és esőzések hatására előbb kezdődött meg a magyarországi folyókon a „tavaszi áradás". A levonuló árhullámok miatt eddig 670 kilométer hosszú védvonalon kellett árvízvédelmi készültséget elrendelni. Jelenleg mintegy 70 000 hektárnyi területet öntött el a belvíz.

Bálványok, fejek, metamorfózisok



Papp Oszkár és Veress Pál kiállítása

Rangos képzőművészeti kiállítás színhelye a hónap végéig a Városi Tanács Színház téri kiállítóterme, ahol vasárnap délelőtt 11 órakor ünnepélyes keretek között nyitották meg *Papp Oszkár* és *Veress Pál* budapesti festőművészek kiállítását. *Martyn Ferenc* Kossuth-díjas festőművész megnyitó beszédében a figyelemreméltó esemény kapcsán ecsetelte a város képzőművészeti kultúrájának hírét és rangját.

Bálványok, fejek, metamorfózisok. A festői téma pszichikai megközelítésére utal a kiállítás címe is. Két művész csaknem azonos mentalitásokkal. Ritka az ilyen kollektív kiállítás. A rendező ugyan kellő gonddal határolja a két művész alkotásait, az egységes szellemiség, az egy törről fakadó gondolatépítés rendszere azonban, amely balról jobbra haladva Papp Oszkár érzelmeket, szenvedélyeket, hitet és rögeszmét, szorongást és félelmet közvetítő figuráival indul — töretlen marad Veress Pál tömondatokban fogalmazott bálványaiban. Ezek az ősi formatípusok Veress Pál plasztikus képein a gondolati sűrítés, a múló pillanat rögzítése helyett az állandóság kifejezésének eszközei.

Papp Oszkár és Veress Pál kiállítását, amely csaknem száz alkotást vonultat fel, a pécsi közönség február 28-ig láthatja.

Nyugdíj és kedvezményes utazási utalvány

Mint ismeretes, a Minisztertanács határozata értelmében a nyugdíjasok, valamint az egyéb nyugdíj-jellegű ellátásban részesülők 1977-től évi négy alkalomra szóló oda-visszautazásra, vagy nyolc ízbeni egyszeri belföldi utazásra szóló 50 százalékos vasúti kedvezményben részesülnek.

A nyugdíjfolyósító igazgatóság az utazási utalványokat minden évben a márciusi nyugellátási-utalvánnyal együtt, külön kérelem nélkül küldi ki, s azok a következő év március végéig érvényesek. Első ízben az idei márciusi nyugdíjakkal együtt kézbesítik az utalványokat.

Az utazási utalvány személyre szól, tehát családtagok nem vehetik igénybe, másra át nem ruházható, nem pótolható.

Az év közben nyugdíjba vonulóknak a nyugdíj-folyósítása megindulásával egyidőben küldik ki az utazási utalványokat.

A kedvezmény a szakszervezeti tagok és családtagjaik évi egyszeri 50 százalékos menetértí utazására jogosító kedvezményt nem érinti, az továbbra is változatlan marad.

A kedvezményes jegyet bármelyik vasúti pénztárnál vagy utazási irodában lehet vásárolni. A jegyváltáskor a pénztárnál az utalványt lepecsételik, s utazáskor a kalauznak a jegygyel együtt a lepecsételt utalványt és — mivel az névre szól — a személyi igazolványt is be kell mutatni.

A nyugdíjfolyósító igazgatóságnál a számítógépek valamennyi pénzutalványhoz készítenek kedvezményes utalványt, így technikai okokból pénzbeli járandóságukkal együtt a gyermekgondozási segélyben és a baleseti járadékban részesülők is kapnak utazási utalványt, akikre a kedvezmény kiterjesztése nem vonatkozik.
tése nem vonatkozik. Ezeket az utalványokat azonban a számítógép érvényteleníti.

Koncepció — rendszer — program

A holnap háztáji gazdasága

Integrálni, korszerűsíteni, újítani kell

A háztáji gazdálkodás fellendítésének mozgalma voltaképpen Baranyából indult ki. Eretnek módon itt helyeztek ki először állatokat a háztájiba, számították be a ház körül végzett munkát a közösbe, itt alkamaztak először háztáji agronómusokat és hajtott ki még a mozgalomnak sok más virága. A hatvanas évek közepén és végén új kezdeményezések hozták lázba a megye közvéleményét, baksai példát, pogányi, szalántai példákat emlegettünk. Nagy horderejű, országos jelentőségű kezdeményezések voltak ezek.

Ezekután nem véletlen, hogy éppen itt Baranyában fogtak hozzá, hogy rendszerbe foglalják a háztáji termelést. Erre az úttörő munkára — a baksai Ezüstkalász termelőszövetkezet és háztáji gazdaságai között kialakult szakosodás és kooperáció alapján — Baksai Antal vállalkozott. Könyve: A holnap háztáji gazdasága — januárban került ki a Pécsi Szikra Nyomdából.



Az egyik tésenyi korszerű háztáji gazdaság

A baksaiak a hatvanas évek elején, valamikor akkor kezdtek mozgolódni a baromfival — pontosabban az akkor nagyon korszerűnek számító zárt, mélyalmos baromfitartással — a háztájiban, amikor még a háztáji gazdaság inkább szükséges rossznak számított, a bizonytalanság állapotában lebegett valahol a heti piacok realitása és a szocializmus mezsgyéje között. Hol volt még akkor az elvi-politikai döntés, amely végül is kimondta: a háztájira még hosszú időn keresztül szükség van, a közös és a háztáji gazdaság szerves egységet alkot, ez utóbbit nem valami idegen test.

De miért kell ezt felemlegetnünk? Mert a régi, fanyalgó és elutasító szemlélet ferde szemével még vissza-visszapislant. Sajnos, még ma is akadnak olyan szövetkezeti vezetők, akik immel-ámmal csinálják, netán akkor hajlandók foglalkozni a háztáji szervezésével, ha erre külön utasítást kaptak. Ismerek Somogyban olyan szövetkezetet, ahol a fűbért a tehenek számától függően mértani haladvány szerint fizettetik a gazdával, így akinek sok tehene van, esetleg egy hízóbikája is rámehet a legelőbérre. Holott ma már a tartás fejében az állam fizet súlyos ezreket minden tehén után a gazdáknak. Mi több, száműzve minden kincstári szellemet, ma már a szarvasmarha után egyáltalán nem kell adózni.

De nemcsak a szemlélet gyökeres átformálása miatt van szükség, hogy a háztájit minduntalan deklaráljuk, méginkább: rendszerbe foglalva megmutassuk, mi is az a korszerű háztáji. Hanem mert elébük kell mennünk, kézen is kell fognunk azokat, akikkel a háztáji termelést képzeljük, mintegy tálcán felkínálva az élenjáró ismereteket, a lehetőségeket. Az ügy sürgető, a nemzedékváltással mindenütt küszöbön áll a háztáji termelés csökkenése.

A fiatalabb generáció nem hajlandó a régi, korszerűtlen körülmények között villát ragadni, délután és este inkább autózni, tévézni, vagy csak éppen elütni akarja idejét. Őket agitálni kell íme, így és így érdekes és hasznos vállalkozni. Másrészt bizonyos beszűkülés tapasztalható, az utóbbi időben már csak marha- és sertéstartásról van szó, holott széles skálán lehetne foglalkoztatni az embereket, még színesebb termékhegyeket produkálhatna a háztáji. Ezeket a lehetőségeket is be kell mutatni.

De időzzünk még kicsit annál, miért is olyan időszerű a korszerű háztáji koncepciójának kifejtése. Gondolom, azt már nem szükséges bizonygatni, hogy a háztáji gazdaságoknak milyen nagy a népgazdasági súlyuk — anélkül persze, hogy szerepét túlhangsúlyozni akarnánk —, vagy hogy Baksai Antal mutat rá találóan — mennyire elképzelhetetlen, hogy a nagyüzem valamikor is képes legyen egymaga biztosítani a piacok sokszínűségét, tarkaságát. Mindezt ma már nem kell súlykolni, ám mégis, illusztráljuk most két sajátságos példával a háztáji kapcsolódását a magyar nemzetgazdaság égető gondjai megoldásához. Ismertek külpiaci nehézségeink. Tudjuk-e, hogy például exportnyúlból több devizabevétele van az országnak, mint a gyógyszeriparból? Pedig a nyúl nem kopogtatott fejlesztési pénzekért egyik banknál sem. A másik. Amikor a háztáji gazdaság jövőjét formáljuk, egyszersmind ahhoz az elevenünkbe vágó kérdéshez is alkotóan hozzászólunk, hogy honnan vegyük, ami nincs. A válasz: hasznosítsuk a töredék munkaerőt!

Hogyan is néz ki a holnap háztáji gazdasága? Erről összefoglaló képet kaphatunk, ha egyszerűen lemásoljuk a könyvben refrénszerűen elhelyezett táblázatok egyikében foglaltakat, íme:

OPTIMALIZÁLNI A FELTÉTELEKET!

- A legújabb eredményeket átültetni a háztájiba
- Bemutatni, irányítani az új módszereket

TERVSZERŰSÉGET A HÁZTÁJIBAI

- A termelés irányát a nagyüzem határozza meg
- Tervezhető áruelőállítás.

TERMELTETÉS SZÉLESEBB SKÁLÁN

- A háztáji nem szorítkozik a szarvasmarhára és sertésre
- Gyorsabban követi a piac igényeit

HASZON MINDENKI SZÁMÁRA

- Fizetéskiegészítés és hobby
- Ki lehet számítani, mivel, mennyi idő alatt mekkora jövedelmet lehet elérni
- A jó mód nem von el a közös munkától

Miről van szó? Integrálni kell a háztájit, szakosodást és kooperációt, bedolgozói rendszert kell megvalósítani, könnyebbé tenni, modernizálni a háztáji gazdálkodást, átültetni a legújabb technikai és technológiai eredményeket, azokat, amelyeket a holnap nemzedéke, a fiatalok is elfogadnak és megvalósítanak; gondoskodni mindenről, egészen odáig, hogyha ehhez pénz, hitel szükséges, a tsz még kezességet is vállaljon tagjaiért. Mindennek a rendszerét és modelljeit adja Baksai Antal könyve, sorba véve — ezen belül természetesen a feltételeket kimunkálva, technológiai programot adva, gazdaságossági és jövedelmezőségi számításokat mellékelve — a teljesen integrált háztáji gazdaságokat, ahol a tsz-tag a saját istállójában a tsz állataival, takarmányával, technikai eszközeivel állít elő terméket, s ezért munkadíjat és istállóhasználati díjat kap.

E gazdaságok kisebb része mintagazdaság, ezekben próbálják ki és mutatják be mindenkor, mi a legkorszerűbb fajtában, technikában és technológiában. A könyv ezután sorra veszi a részben integrált háztáji gazdaságokat, amikoris az állat, a takarmány a kistermelő tulajdona s a tsz bonyolítja a beszerzést és értékesítést. A szövetkezet tagjain kívül már a községekben fellelhető valamennyi kistermelőt bevonja hálózatába. Végül bemutatja a háztáji és a közös gazdaság kapcsolatát, a háztáji gazdaságok szervezeteit — a háztáji főágazatot és a háztáji gazdaságok szakcsoportját. Az egész koncepciót dr. Kovács Imre mezőgazdasági és élelmezésügyi miniszterhelyettes bevezetője és a távlatok, a baksaiak kétéves programjának leírása, melynek eredményeként két év alatt megkétszerezni akarják a háztáji termelést — keretezi.

A könyv szerzője, Baksai Antal, — a baksai Ezüstkalász termelőszövetkezet elnöke. Nem íróasztal mellől, meleg kutatóintézeti szobában, számítógépekkel felszerelkezve fejtette ki a holnap korszerű háztájijának elveit, de föld- és emberközelből, a baksai szövetkezet gazdag tapasztalataiból merítve. Munkájának és vállalkozásának méltatására talán annyi is elegendő, Nuriev elvtárs, a nemrég hazánkban járt szovjet miniszterelnök-helyettes, amikor kezébe adták a könyvet, azonnal intézkedett, hogy fordítsák le oroszra.

A könyv megírásában szaktanácsadó Kaiser László, a szövetkezet közgazdásza segítette. A könyvet számos, a mondandót felerősítő és színesítő fotó illusztrálja, Szokolai István munkái.

A holnap háztáji gazdaságá-t ajánljuk minden szövetkezeti gazdának és vezetőnek, kistermelőknek és mindazoknak, akik munkálkodni akarnak a holnap háztáji gazdaságáért.

Miklósvári Zoltán

Előnyök és lehetőségek

Körvonalazódnak a pécsi troliközlekedés tervei

Hat fővonalon lenne járat
Százötvenhétmilliós beruházás

A trolibusz-közlekedés hazánkban és világszerte a reneszánszát éli. Pécs is trolit akar.

A világméretű reneszánszt két tényező váltotta ki. Az egyikről csak ennyit: olajválság. Az energiahelyzet még az ún. gazdag országokban is az olcsóbb, villamos üzemű tömegközlekedési járművek felé fordította a figyelmet. A troli igen gazdaságosan hasznosítja a villamos energiát. Lényeges tényező a környezetvédelem is. Az autóbusz szennyezi a levegőt és zajhatása sem lebecsülendő. A troli viszont zajtalanul és szagtalanul közlekedik.

Hátránya, hogy a felsővezetékhez kötött trolik nem előzhetik egymást és vezetékszakadás megakasztja a forgalmat.

Segítség és felkészülés

Budapesten egyszer már határozat született a troliközlekedés visszafejlesztésére. Az említett tényezők kikényszerítették a döntés visszavonását. Azóta a fővárosban erőteljesen fejlesztik a troliközlekedést és napirendre tűzték ennek a tömegközlekedési formának a nagy vidéki városokban való bevezetését is. A közlekedési tárca a hatodik ötéves tervben segítséget is nyújt ehhez. A vidéki városok feladata ezekben az években az, hogy megfelelően felkészüljenek a troli fogadására. Pécs a következő tervidőszak elején az elsők között kapja meg az állami támogatást.

Pécs miért fordult a troli felé? Dr. Németh Lajos tanácselnök-helyettes tavaly szeptemberben a KPM tanácsi közlekedési főosztályához e tárgyban írt levelében foglalta össze az indokokat. Íme: a város zsúfolt beépítése, a műemlékileg védett belváros megtartásának igénye a környezet károsítása elleni hatékony védekezést követeli; az olcsó helyi energiatermelés a gazdaságos troliüzem egyik biztosítéka; a város domborzati viszonyai között a trolibuszok az autóbuszoknál lényegesen jobb hatásfokkal üzemeltethetők; az egységes járműrendszerbe ez a járműfajta beilleszthető, s a Volán vállalja az üzemeltetést; a trolibuszok vezetésére nők is alkalmasak, Pécs pedig rendelkezik szabad női munkaerővel.

Az előkészületekkel még nagyon az elején van a város, de hiszen még a 77-es évnek is csak az elején vagyunk. A legfontosabb kérdések már tisztázottak. Így pl. az, hogy mintegy 30 km-nyi hálózathosszon 58 csuklós és 10 szóló trolival biztosítható a gazdaságos üzemeltetés. Hat főútvonalon közlekedtetnék kezdetben a trolibuszokat.

A tervezett útvonalak

Az egyik a Kürt utcától az északi érintő úton és az Engels úton át a Fehérhegyig közlekedne; lenne járat a Szigeti városrész és a Fehérhegy között, Újmecsekalja és a Budai városrész között a Szigeti úton át, illetve a Mártírok útján át; egy-egy trolijárat kötné össze a majdani Siklósi városrészt a városközponttal, illetve Újmecsekaljával.

Előzetes becslés szerint ez 157 millió forintos beruházással valósítható meg: 68 millióba kerülnének a járművek, 74 millióba a felsővezeték-hálózat, 15 millióba pedig az áramátalakító berendezések.

A troli jó „hegymászó" képességekkel rendelkező jármű, ami lejtmenetben ráadásul áramot termelhet vissza. Látva a hegyoldalra küszködve-kínlódva felkapaszkodó, sokszor fekete füstöt okádó autóbuszokat, felvetődik a kérdés: hegyi járatokra nem gondoltak? Nos, gondolni éppen gondoltak, de egyrészt félő, hogy nem lehetne a járatokat gazdaságosan kihasználni, másrészt nem tudni még, hogy a történelmi belvárosban elképzelhető-e a felsővezeték kiépítése. Persze, hogy tudjuk: valamikor volt villamos-felsővezeték is a belvárosban és mégsem zavart senkit... Csakhogy, azóta jobban érvényt szereznek a műemlékvédelmi szempontoknak.

Előrelátó tervezést

A trolihálózat kiépítését egyetlen tevékenységfajtával lehet megkezdeni már ebben a tervidőszakban. Ez viszont a DÉDÁSZ-tól is függ. A kijelölt troliközlekedési útvonalakon a közvilágítás-korszerűsítés keretében a felsővezeték elhelyezésének megfelelő lámpaoszlop-kiosztással olyan oszlopokat kellene elhelyezni, amelyek elbírják a kábelek-okozta terhelést.

De van még egy dolog. Pécs két újabb, tervezett felüljáróját, a Hunyadi útit és a Tüzér utcait úgy terveztetik, hogy alkalmasak legyenek a troliközlekedésre.

Hársfai István

A MECSEKI TANBÁNYA
azonnali belépéssel alkalmaz

KÖZPONTIFŰTÉS- és VÍZVEZETÉKSZERELŐT
KULSZINI és BÁNYALAKATOST

JELENTKEZÉS:
Komló,
Anna-akna,
munkaügy.

A KÖJÁL letilt — AGROKÉMIA rendel — ROMELAG szállít

„BOTTLE PACK" tizenhárommillióért

Egy KÖJÁL-letiltás komoly fejtörést okozott a Sellyei Agrokémiának, de alaposan megizzasztotta a világhírű svájci ROMELAG cég szakembereit is. Végsősoron mindkét üzem és tizenkét sellyei dolgozó is sokat köszönhet az erélyes intézkedésnek.

Még az elmúlt évben is az igen mérgező foszforsavészteres folyékony növényvédőszereket tizenketten csomagolták neoprén ruhákban és kesztyűben, szkafanderrel a fejükön, állandó veszélyhelyzetben. A kójálosok nem nézhették tovább. Válaszút elé állították az Agrokémiát: vagy abbahagyják a kézi kiszerelést, vagy beszereznek egy töltőgépet. Az utóbbit választották és így találtak rá a Romelagra, mely a folyékony anyagokat töltő automatizált gépeiről világhírű.

A kérés őket is váratlanul érte, hogy igen erős hatású, folyékony mérgeket csomagoló gépet készítsenek. Ilyet ugyanis még soha sem gyártottak, pedig a kóla, a sampon, motorolaj és más anyagokat töltő és csomagoló gépeik száma nem kevés.

Egyedileg tervezték és gyártották a Bottle pack-ot, mindenféle biztonsági előírásnak eleget téve: tökéletes az elszívás, robbanásbiztosak a villamos szerelvények és emberi kéz érintése nélkül, automatikusan üzemel. A polietilén granulátumból flakont készít, megtölti a mérgező vegyszerrel, lezárja, nyomáspróbának veti alá a teli flakont, majd futószalagon a csomagolóba szállítja. Ott már kesztyű nélkül pakolhatja három csomagoló a dobozokba. A gépnél egy kezelő ügyel és egy előkészítő segít a rakodásnál, így összesen öten dolgoznak.

A Bottle pack tizenhárommillió forintot ér és a folyamatos üzemeléshez négymillióért felújították a kémiai üzemrészt. A csodamasinának még van egy — várhatóan újabb bevételt hozó — előnye: referencia gép. Ez azt jelenti, hogy hazánkból és külföldről is jönnek majd szemlélni és ha megnyerte tetszésüket, megrendelhetik a Romelagtól.

Mit tud a gép? Évente folyamatos üzemelés mellett 2,5—3 millió flakont is megtölthet. Az Agrokémia 1 milliót tölt 3 decis és literes kivitelben, várhatóan kétműszakos termelésben. Van szabad kapacitásuk, akár ciánt is csomagolhatnak.

A svájci cég szerelői jó munkát végeztek, a próbaüzemelésen jelesre vizsgázott a Bottle pack. Ha az alapanyag is megérkezik külföldről, megkezdik az erős méregtartalmú folyékony növényvédőszerek „kiszerelését" emberi kéz érintése nélkül.

— Murányi —

HÍREK

1977. FEBRUÁR

15

KEDD

Szeretettel köszöntjük névnapjuk alkalmából

KOLOS

nevű

kedves olvasóinkat

A Nap kél 6.50 — nyugszik 17.07 órakor. A Hold kél 4.41 — nyugszik 14.27 órakor.

Ülést tartott a Pécs városi Pártbizottság

Kibővített ülésen vitatta meg tegnap a Pécs városi Pártbizottság a tagkönyvcsere lebonyolításáról, a tapasztalatok hasznosításáról készült jelentést *Szabó Nándor* osztályvezető előterjesztésében.

Novák Szilveszter, a pártbizottság osztályvezetője a létszámgazdálkodás helyzetéről és feladatairól a szocialista iparban és az úgynevezett 3. ágazatban címmel terjesztette elő megvitatásra a párt-végrehajtóbizottság jelentését.

A pártbizottság ülésén részt vett és a vitában felszólalt *Czégény József*, a Baranya megyei Pártbizottság titkára.

◆

— SÚLYKORLÁTOZÁS. A KPM Pécsi Közúti Igazgatósága a somberek—pécsváradi összekötő út zengővárkonyi elágazás és Erdősmecske vasútállomás közötti szakaszán 8 tonnás összsúlykorlátozást rendelt el a továbbiakig. A közút érintett szakaszán olyan mértékben felfagyott, hogy az állagmegóvás érdekében feltétlenül a súlykorlátozás elrendelése volt célravezető. A korlátozás 1977. február 15-én, reggel 8 órakor lép életbe.

Ma este

SZÍNHÁZ

Nemzeti Színház: Peer Gynt (este 7 órakor) Törzs-bérlet.

Kamaraszínház: Szünnap.

MOZI

Park: Különben dühbe jövünk (f5, f7, f9)
Petőfi: Különben dühbe jövünk (f4) Ludas Matyi (6) POTE Filmklub (8)
Kossuth: A jégsziget foglyai I—II. (10, f3) Amerikai éjszaka (hná, 8)
Fekete Gyémánt: Prémium (6) **Jószerencsét:** A rendőrnő (5, 7) **Rákóczi:** A kék katona (5, 7) **Május 1.:** Pénzt, vagy életet! (f6) **Bóly:** Hívtak orvost? (7) **Harkány:** A halott férfi esete (6, 8) **Komló, Május 1.:** Gawein és a zöld lovag (4, 6) **Komló, Zrínyi:** Felkelők álruhában (4, 6, 8) **Mohács:** Az utolsó szolgálat (6, 8) **Pécsvárad:** Válás előtt (7) **Sásd:** A két aranyásó (7) **Sellye:** Fekete farkasok üvöltése (7) **Siklós:** Óz, a csodák csodája (7) **Szigetvár:** Herkulesfürdői emlék (5) Az édes élet (7)

időjárás

Várható időjárás kedd estig: túlnyomóan borult idő, sokfelé esővel, északon főként kedden havaseső, havazással. Néhány helyen köd. Élénk északi, északkeleti szél, időnként megerősödik. A legalacsonyabb éjszakai hőmérséklet mínusz 1, plusz 3, a legmagasabb nappali hőmérséklet kedden 0, plusz 5 fok között. Távolabbi kilátások péntek reggelig: általában felhős idő, ismétlődő eső, havaseső. Legalacsonyabb hajnali hőmérséklet mínusz 2, plusz 2 fok között. Legmagasabb nappali hőmérséklet eleinte plusz 1—6, majd 4—9 fok között. Jelentős mennyiségű (legalább 5 mm) csapadék az ország területének 70 százalékán várható.

Kor, mű, ember, XX.-századiság

15-én, 18 órakor a Doktor Sándor Művelődési Központban a: „Jelentés", „A formatartalmak önállósulása", „Hogyan tükrözik a valóságot az „izmusok", „Új zene, képzőművészet, építészet" — témakörökről hangzik el beszélgetés Csizmadia Sándor filozófus, Kircsi László oboaművész és Aknai Tamás művészettörténész előadásának keretén belül.

◆

— Sokác-bál másodszor. A pécsi Horvát-Szerb Általános Iskola szülői munkaközössége szervezésében a nagy érdeklődésre való tekintettel február 18-án, a Nádor étterem összes helyiségében megrendezi az idei év második sokac-bálját. A vendégeket a Garai népi együttes szórakoztatja.

— Előadás. A Doktor Sándor Művelődési Központ kertvárosi klubjában 16-án, szerdán este 6 órakor „Hipnózis és szuggesszió" címmel Telkes József orvosi előadására kerül sor.

◆

Kedden lesz totónyereménylista

A Sportfogadási és Lottó Igazgatóság közlése szerint a nyertes totószelvények nagy száma miatt a tájékoztató nyereményjegyzék kiadására előreláthatólag csak ma, kedden kerül sor.

Gépkocsik előjegyzési sorszámai

A múlt héten 2232 gépkocsit adott át a MERKUR új tulajdonosaiknak. Ebből legtöbbet, 529-et Zsiguli típusból adtak ki. A gépkocsik előjegyzési sorszámai a következők: Trabant Limousine (Budapest) 7762, Trabant Limousine (Győr) 2689, Trabant Limousine Speciál (Budapest) 11 274, Trabant Limousine Speciál (Győr) 5162, Trabant Limousine Hycomat 5094, Trabant Combi 1452, Wartburg Limousine 3486, Wartburg de Luxe 3630, Wartburg de Luxe tolótetős 1022, Wartburg Limousine tolótetős 1037, Wartburg Tourist 997, Skoda 100 81 172, Skoda 100 L (Budapest) 8933, Skoda 100 L (Győr) 3468, Skoda 110 L (Budapest) 5793, Skoda 110 L (Győr) 1722, Polski FIAT 1500 11 626, Polski FIAT 126 2108, Zaporozsec 24 647, Zsiguli (Budapest) 82 897, Zsiguli (Debrecen) 37 224, Zsiguli Combi 9452, Zsiguli 1500 7264, Zsiguli 21011 (Budapest) 5314, Zsiguli 21011 (Debrecen) 2286, Dácia 8617, Moszkvics 2140 283.

— Új bútorszövetek. A baranyai Háziipari Szövetkezet január elsejétől gyártja az újfajta, népművészeti bútorszöveteket. A „Baranyá"-ból és a „Virág"-ból idén 120 000 méternyit készítenek és szállítják az ország több bútorgyárába.

— Megindult a közlekedés a Hal téren. Tegnap befejezte az Aknamélyítő Vállalat a Konzum áruház mellett nemrég leszakadt, életveszélyes pince tömedékelését. Tizenkilenc napig, éjjel is dolgoztak az építők, ennek köszönhető a gyors „útátadás".

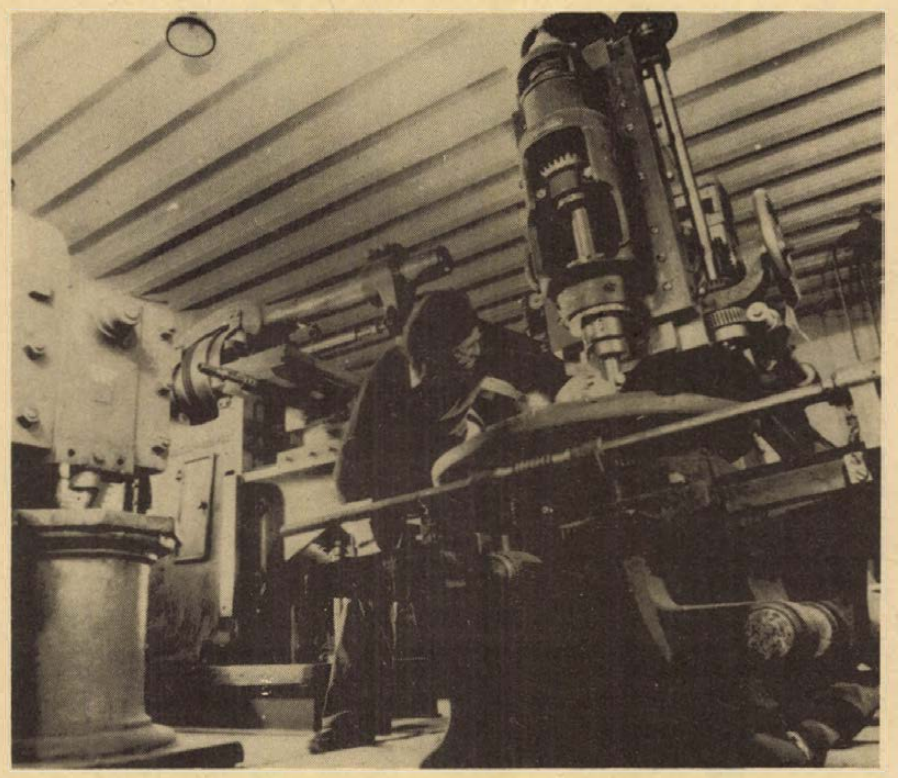

A budapesti Országos Műszaki Múzeum a XVI. századtól napjainkig mutatja be a tudomány- és technikatörténet egy-egy érdekes darabját. A múzeum szerszámgép-gyűjteménye európai viszonylatban első helyen áll.

— „Megdézsmált" telefonfülkék. Pécsett — sajnos — gyakori jelenség, főleg a Szigeti úton, hogy meggondolatlan emberek kifosztják a nyilvános telefonfülkéket. A pécsi postának a kellemetlen „akciók" jelentős pénzhiányt okoznak. Akadt olyan fülke, ahonnan 1200 forint tűnt el.

— Pécsi blúzok a Skálában. A Népművészeti Szövetkezet ez év második negyedévétől kezdődően többek között a budapesti Skála áruházba is szállít gyermek és felnőtt blúzokat.

— Kiállítás. 16-án, este 7 órakor a KPVDSZ Művelődési Ház Ifjúsági Klubjában kerül sor Szokolai István, a Dunántúli Napló fotóriporterének Ember és természet című kamarakiállításának megnyitására. A kiállítás megnyitó után kerül sor Lemle Zoltán „Állati dolgok..." biológiai előadássorozatának diavetítéssel egybekötött 2. részére.

04—05—07

Eltévedt lövés a vadászaton. Nagy László 28 éves pécsi lakos, a Józserencsét Vadásztársaság tagja több társával Vasas határában vadászott. Eközben egy kutyát látott, amire több lövést leadott; nem látta azonban, hogy a kutyát pórázon tartja a fűben fekvő gazdája. A kutyát nem találta el, de a gazdáját több lövéssel megsebesítette. A könnyen sérült embert a mentők a Honvéd Kórházba szállították. Az ügyben a rendőrség a vizsgálatot megindította.

◆

— Lakások szárítóból. A komlói Városgazdálkodási Vállalat a régi szárítókból kialakított komfort nélküli lakásokat alakítja át, illetve újakat épít.

— Téli javítás. A görcsönyi téglagyárban a nyerstéglagyártó soron elkezdődött a napokban a téli javítás. Három szocialista brigád felajánlotta, hogy jobb munkaszervezéssel 20 nap helyett 14 nap alatt fejezi be a javítást.

— Gyógyüdülő Harkányban. Kétszáz ágyas gyógyüdülőt épít Harkányban a Termelőszövetkezetek Baranya megyei Szövetsége. Az alapozást már elkezdték és április elején a magasépítéshez vonulnak fel a munkások.

— Focimeccs Moszkvában. A Szovjetunió—Magyarország világbajnoki selejtező mérkőzést májusban rendezik meg Moszkvában. A Coopturist pécsi irodája május 17—19-ig, háromnapos repülőutat szervez a meccs színhelyére.

Hazatias Népfront-küldöttség Eszéken

Franjo Plazibatnak, a Dolgozó Nép Szocialista Szövetsége Eszék Területi Konferenciájának elnöke meghívására Baranya megyei népfront küldöttség tartózkodik Eszéken. A küldöttség vezetője: *Kraszna Antal*, a HNF megyei Bizottságának titkára. A delegáció tagjai, *Gergely László*, a HNF Pécs városi titkára és *Gere Jánosné*, a HNF megyei alelnöke. A baranyai küldöttség tanulmányozza a város községpolitikai tevékenységét, a szocialista szövetség kapcsolatait a tanácsokkal, a tömegszervezetekkel és a gazdasági szervezetekkel, ismerkedik a területi konferencia és az alsóbb bizottságok kapcsolataival és a területi konferencia irányító tevékenységével.

◆

Kórházi felvételes ügyeletek

Mindennapos felvételi ügyeletek gyermekbelbetegek részére: Pécs város: POTE Gyermekklinika, Szigetvár város és járás, a pécsi és a volt selyei járás: Megyei Gyermekkórház. Gyermeksebészeti, gyermekfülészeti betegek, égett és forrázott gyermekek részére páratlan napokon: POTE Gyermekklinika, páros napokon: Megyei Gyermekkórház, Pécs és a megye egész területéről.

Felnőtt belgyógyászat, sebészet, traumatológia: I. sz. Klinika. Égési sérülések: Honvéd Kórház. Koponya- és agysérülések: Idegsebészet. Felnőtt fül-orr-gégészet: POTE Fül-Orr-Gége Klinika.

SOS-ÉLET telefonszolgálat hívószáma: 12-390, este 7-től reggel 7 óráig.

A telefonnál

A Dunántúli Napló szerkesztősége ma, kedden délután 4-től 6 óráig telefonügyeletet tart a lakosság adótartozásával kapcsolatos rendeletmódosításokról (háztáji és kisegítő gazdaságok jövedelemadója, gépjárműadó, iparosok adóztatása stb.) A kérdésekre az illetékes vezetők adnak választ. Jelen lesznek: Orosz Ferenc, a megyei tanács vb pénzügyi osztályának vezetője, dr. Dobrikán Jakab, a megyei tanács vb pénzügyi osztályának csoportvezetője, dr. Nagy Ferenc, a városi tanács vb pénzügyi osztályának vezetője, dr. Speigl Gyula, a városi tanács vb pénzügyi osztályának adóügyi csoportvezetője, Lajtai Jenő, az I. kerületi tanácsi hivatal pénzügyi osztályának vezetője, dr. Bogulin Elemér, a II. kerületi tanácsi hivatal pénzügyi osztályának vezetője, Bencze László, a III. kerületi tanácsi hivatal pénzügyi osztályának vezetője. Várjuk olvasóink hívását a 10-046-os telefonszámon.

tegnap történt

Szurdi István, az OIT elnöke vezetésével delegáció utazott Athénbe, az Országos Idegenforgalmi Tanács és a Görög Idegenforgalmi Hivatal közötti egyezmény megkötése céljából.

*

Pécs és jugoszláv testvérvárosa — Eszék — oktatási-művelődési együttműködésének keretében diákcserére került, illetve kerül sor. A Horvátországi Magyarok Szövetsége, valamint az Eszéki Tanács Kulturális Bizottsága és az Eszéki Gyermekszínház meghívására mintegy százötven pécsi diák utazott kétnapos látogatásra a Dráva-parti városba. Az eszéki látogatáson elsősorban délszláv anyanyelvű pécsi diákok vesznek részt. Magyarország és Jugoszlávia között most első alkalommal történt ilyen nagy létszámú diákcsere. Az eszéki iskolák tanulói — elsősorban magyar anyanyelvű gyerekek, fiatalok — a tavaszi szünetben látogatnak el Pécsre, ahol hasonló programban lesz részük.

*

Termékbemutatót tartott hétfőn az ország egyik legkorszerűbb mezőgazdasági üzemi vádóhídja. A Komáromi Állami Gazdaságban működő vágóhídon mindössze 110-en dolgoznak. Korszerűségére jellemző, hogy a leszúrt állat 2,4 perc alatt jut el a 140 vagonos hűtőtérbe, illetve a sózó-, pácoló-, érlelőkamrákba. A hús 60 százalékát feldolgozzák, a többit tőkehúsként értékesítik.

Lapzárta

Genf. Felújítja munkáját a genfi leszerelési bizottság és megkezdi a tervek szerint április végéig tartó tavaszi ülésszakát. Az új tanácskozássorozatot fokozott érdeklődés előzi meg, mivel a genfi fórumon a leszerelés területén megvalósítandó szerződések kidolgozása kerül napirendre. A kezdődő tavaszi ülésszakon a bizottság folytatja azoknak a témáknak a megvitatását, amelyekről már korábban is tárgyalt. A főbb kérdések között szerepel az a szovjet javaslat, amely az új típusú tömegpusztító fegyverek és fegyverrendszerek kifejlesztésének és előállításának betiltását szorgalmazza.

*

Kampala. Idi Amin ugandai elnök hétfőn a kampalai rádióban bejelentette, hogy a biztonsági szervek összeesküvést leplezték le, amelynek célja a kormány megdöntése volt. Az összeesküvésben való részvétellel gyanúsított négy személyt őrizetbe vették. Az államfő közlése szerint a hatóságok nagymennyiségű fegyvert foglaltak le. Az ugandai rádió szerint a hatóságok az összeesküvés értelmi szerzőjének az 1971-ben Idi Amin által megbuktatott Milton Obotét tekintik. Amin rádióbeszédében azt is közölte, hogy a lefoalalt fegyverek kínai gyártmányúak.

*

Berlin. Tartsanak világkongresszust 1979-ben a gyermekek helyzetének tanulmányozására és megjavítására az ENSZ által meghirdetett „Gyermekek évében" — kezdeményezte a Berlinben hétfőn este végetért háromnapos nemzetközi tanácskozás.



ELSŐ FEJEZET

Fél éve marós vagyok a Kisgépgyárban. Nem tudom, jól döntöttem-e, mikor munkásnak mentem. Néha bőghetnékem van. Persze, minek, mondaná a műhelyfőnök, nem érünk rá könnyeket pemzlizni, fel fiúk a viadalra stb.

Türelmetlen vagyok az élethez, magamhoz, mindenkihez. Ezért mentem dolgozni, nem akartam, hogy tovább pesztonkázzanak.

De az is lehet, hogy az öreg Krómann miatt, aki a gyárból jött hozzánk a gimnáziumba. Körülnézni, hogy tudna-e valakinek kedvet csinálni a textilszakmához. A mi osztályunkban nem volt szerencséje. Az igazgató elég kedvetlenül kihirdette, jelentkezőket vár a textilgyár, szövőnők, textiltechnikusok, formatervezők lehettek fiúk és lányok. Jó hogy még nem kért bocsánatot, hogy fel kell ajánlania az osztálynak. Krómann köszörülgette a torkát, ne féljetek, ez nem csak fizikai munka, a tervező például már szellemi dolgozó. Mennyire fintorgott az osztály! Egyébként már mindenki kitöltötte a jelentkezési lapot. Én közgázra megyek. Megint öt év, de aki jól tudja a matematikát meg ilyen a logikája... Bocsánat, nem én mondtam, hanem a diri és az osztályfőnök. Meg hát kerüljenek munkáslányok az egyetemre — emelte fel a hangját Letéri, a KISZ-tanár.

Krómann bácsi is felemelte a hangját. Egyszóval senki?! Állt az osztály előtt és lassan összegörnyedt.

Nincs igaza a dirinek, se az osztályfőnöknek. Nincs nekem logikám. Csak makacs, és türelmetlen vagyok. Azért is felálltam akkor: „Én jelentkezek a gyárba!" Hogy zúgott az osztály! A diri pislogott (jól van, megmentetted az osztály becsületét), Krómann kiegyenesedett, odaballagott hozzám, a szemembe nézett, és azt mondta: „Jól van kislányom! De még tanakodj magadban!"

Gondolkodjon, mondta a diri is. Mit gondolkodjak? Aha, most értem: megvolt a cirkusz, tapsolt a közönség, a következő attrakcióig a fehér egér behúzódhat a dobozba. Azért is megmacsakoltam magam: „Dolgozni megyek!" — ismételtem meg négyszemközt is. „Rendben van, de ha besuvasztják, nincs visszaút!" — köhintgetett a diri. Mindenesetre adott egy új űrlapot. „És beszéljen még a szüleivel, az osztályfőnökével, a KISZ-szel... meg mit tudom én, kivel. És gondolkodjon, gondolkodjon, nem piti ügy ám a pályaválasztás. Én például könnyen döntöttem, mert gyerekkorom óta nevelni szerettem volna." Elképzellek diri, kis dugaszként, most se vagy sudár alak, és ezzel a bulldog képeddel, ezzel a csontkeretes szemüveggel őskomolykodtál. Már akkor nevelni akartál természetes, hisz akkor is végtelenül fontos férfinak érezted magad ő, hogyne, neked kipattant a fejedből a mennyboltig csillogó szikra. Hagyjuk. Persze, hogy gondolkodok, beszélek, mindent megígérek, csak hagyjál. Hagyjon igazgató úr. Megpróbálom a gyárat és vagy bevál vagy nem. De megpróbálom. És persze, hogy beszélek. De mennyit beszéltem és hallgattam. Gondolkodtam és töprengtem. Az a felállás csak egy türelmetlen pillanat műve volt? Őrlődtem én Krómann bácsi előtt is, hogy lenne jobb? Mire leszek alkalmas, egyáltalán befejezhetem-e az egyetemet, hiszen az őseim öregek és szegények, lesz-e kitartásom, vagy ki kell szállni a buliból, és akkor fél diplomával megyek dolgozni, ami szerintem rosszabb, mintha meg se próbálja az ember.

(Folytatjuk)

A szerzőnek a Kozmosz sorozatban a közeljövőben megjelenő regénye.

24 ÓRA A NAGYVILÁGBAN

Megállapodás Ciprus helyzetéről

Makariosz érsek, ciprusi elnök vasárnapi sajtóértekezletén bejelentette: Rauf Denktassal, a ciprusi török közösség vezetőjével tartott találkozóján megállapodás született arról, hogy Ciprus szövetségi, egységes, két közösségből álló, független és el nem kötelezett politikát folytató állam lesz.

Makariosz elnök és Rauf Denktas találkozójára szombaton került sor, Kurt Waldheim ENSZ-főtitkár jelenlétében. Miként Makariosz sajtóértekezletén hangoztatta, a négy óra hosszat tartó tanácskozáson abban is megegyeztek, hogy március végén Bécsben újból összehívják a két közösség vezetőinek tavaly februárban megszakadt értekezletét.

Rauf Denktas, a ciprusi törökök vezetője, szintén megelégedéssel nyilatkozott a létrejött megállapodásról és elismerte, hogy a ciprusi görög fél jelentős lépést tett a megoldás irányába.

◆

Diáktletartóztatások Egyiptomban

Kilenc diákot letartóztattak a kairói egyetemen vasárnap az egyetemi felsőoktatási intézmények újra megnyitásának másnapján, miután heves összecsapások robbantak ki a diákok egymással szembenálló csoportjai között — írja a hétfői Al Ahram.

A lap ezúttal is a „kommunistákat" vádolja az egyetemi összetűzések megszervezésével. Kijelenti, hogy egyetemisták csoportjai röplapokat osztogattak és a falakra sztrájkra buzdító kiáltványokat ragasztottak. A hatóságok közbeavatkozása folytán egy személy megsebesült.

Nyolc egyetemistát letartóztattak az egyiptomi főváros egy másik főiskoláján is, mert a hatóságok szerint tiltott gyűlést tartottak.

Az Al Ahram beszámolója szerint vasárnap az alexandriai műszaki egyetem falain „provokációs feliratok" jelentek meg.

◆

✦ KAIRÓ: Jasszer Arafat, a PFSZ vb elnöke hétfőn Conakryból Kairóba érkezett — jelenti a MENA hírügynökség. Jól értesült körök úgy tudják, hogy a palesztin vezető az egyiptomi kormány tagjaival a rosszabbodó libanoni helyzetről kíván tárgyalni.



KS/D. NAPLÓ, TELEFOTÓ

Az arab békefenntartó erők harckocsijai felügyelik a bejrúti repülőtér felé vezető utat, miután a riválisa palesztin szervezetek között heves tűzharc robbant ki.

★

Veszelin Gyuranovicsot jelölték a jugoszláv kormány elnökévé

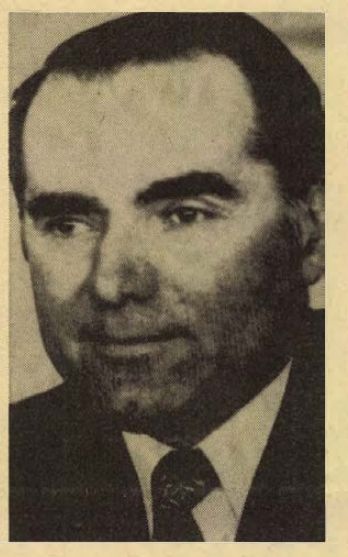

Veszelin Gyuranovicsot, a Crna Gorai Kommunisták Szövetsége Központi Bizottságának elnökét jelölték a Jugoszláv Szövetségi Végrehajtó Tanács (kormány) elnökévé, a január 18-án repülőszerencsétlenség következtében elhunyt Dzsemal Bijedics kormányfő utódjává.

Jugoszlávia államelnöksége hétfőn Igalóban tartott ülésén Tito elnök javaslatára, az ország köztársaságainak és tartományainak egyetértésével, egyhangúlag úgy határozott, hogy az 52 éves Crna Gora-i politikust, Veszelin Gyuranovicsot javasolja a kormányfői tisztség betöltésére. Az indítvány végleges jóváhagyására a szövetségi képviselőház hivatott.

◆

✦ *KRUSEVÁC: Az újvidéki NAFTAGASZ olajvállalat szakemberei több hónapos kutatás után kőolajra és földgázra bukkantak a Nyugat-Morava völgyében, Krusevác és Trsztenik között.*

Tudományos kutatások a Szaljut—5 űrállomáson

Hetedik napja tartózkodik az űrben Viktor Gorbatko és Jurij Glazkov, a Szaljut—5 tudományos űrállomás második legénysége.

A legutóbbi két munkanap programjának alapvető részét a műszaki technológiai, orvosi és biológiai kutatások és kísérletek tették ki. Az űrhajósok újból átvizsgálták a Szaljut—5 berendezéseit. Kísérleteik során — a kristályoknak a súlytalanság állapotában végbemenő növekedését vizsgálandó alumínium-kálium szulfát oldatba új, úgynevezett beoltó kristályokat helyeztek és ellenőrzik a folyamatot. A súlytalanság állapotában képződött kristályok elemzés céljából visszakerülnek a Földre, hogy össze tudják hasonlítani azokat földi körülmények között, illetve a Szaljut—5 első legénységének kísérletei során képződött kristálymintákkal.

Az orvosi kísérletek sorában elvégezték az űrhajósok közérzetének vizsgálatát, pihenés és erős fizikai megterhelés állapotában.

Mindkét űrhajós közérzete jó, a kutatások az űrállomáson folytatódnak.

★

✦ ADEN: Szergej Szokolov hadseregtábornok, a Szovjetunió honvédelmi miniszterének első helyettese Adenbe érkezett. Szokolov a jemeni fegyveres erők vezérkari főnökének meghívására tesz hivatalos látogatást a Jemeni Népi Demokratikus Köztársaságban.

◆

Kiutasítások a Szovjetunióból

Hétfőn a szovjet külügyminisztériumba kérették Norvégia moszkvai nagykövetét és közölték vele, a nagykövetség néhány alkalmazottja diplomata státusával összeegyeztethetetlen tevékenységet folytat. Ennek következtében K. Mugos kereskedelmi titkárnak el kell hagynia a Szovjetunió területét, K. Hauge első titkárnak pedig, aki jelenleg nem tartózkodik a Szovjetunióban, nem engedélyezik, hogy visszatérjen állomáshelyére.

◆

✦ *MOSZKVA: Fakhruddin Ali Ahmed indiai köztársasági elnök halála miatt, a felek kölcsönös megállapodása alapján, elhalasztották Nyikolaj Podgornijnak, a Szovjetunió Legfelsőbb Tanácsa Elnöksége elnökének február végére tervezett indiai hivatalos, baráti látogatását. A látogatás kölcsönösen elfogadható időpontját a későbbiekben rögzítik.*

✦ BELGRÁD: Hétfőn keletafrikai körútra indult Milos Minics, a Jugoszláv Szövetségi Végrehajtó Tanács (kormány) alelnöke, külügyminiszter. Minics Tanzániába, Madagaszkárra és Zambiába látogat.

✦ *DAR ES-SALAAM: Julius Nyerere, a Tanzániai Egyesült Köztársaság elnöke vasárnap kormányátalakítást hajtott végre. A kelet-afrikai ország új miniszterelnöke Edward Sokoine, eddigi hadügyminiszter lett. A távozó kormányfő, Rashidi M. Kawawa, aki 15 éven át töltötte be ezt a tisztséget, hadügyminiszter lett az új kormányban. Tanzánia új külügyminisztere Ben Mkapa, eddigi lagosi főmegbízott (nagykövet) lett.*

◆



Az olasz rendőrségnek sikerült letartóztatni a régóta keresett fasisztát, Pierluigi Concutellit, akit azzal gyanúsítanak, hogy részese volt egy bíró meggyilkolásának. Képünkön: a megbilincselt terrorista fasiszta módon „köszönti" a fényképészeket.

Stradivari a zongorában

Egy régi zongorában 100 000 dollár értékű Stradivarit találtak.

Néhány hónappal ezelőtt a mexikói Tamaulipas-ban lakó Ernesto Plasencia egy régi zongorát vásárolt ajándékba a kislányának. Amikor elhatározta, hogy rendbe teteti a hangszert, felnyitotta és egy hegedűt talált benne, amelyen a következő feliratot olvasta: „Antonius Stradivarius Cremonensis faciebat anno 1716".

Szakemberek minden kétséget kizáróan megállapították, hogy valódi Stradivariról van szó, értékét pedig százezer dollárra becsülték. A jelek szerint tehát a zongorában talált hegedű a világhírű cremonai mester 1715 és 1735 között készült, úgynevezett „muzeális darabjai" közül való. Mint ismeretes, az említett időszakban Stradivarius összesen 25 hegedűt készített, s mind ez ideig három került elő közülük.

A Kesztyűgyár 2. sz. Gyárának Engel János úton rövidesen beinduló új üzeméhez

kesztyűszabász és kesztyűvarrói

munkakörök betanulására

férfi és női dolgozókat felveszünk

- **Szállás ügyben felvilágosítást adunk.**
- **Érdeklődni lehet a 12-633, 12-845-ös telefonon és személyesen a Kesztyűgyár Edison (Hőerőmű mellett) úton lévő üzemének munkaügyi csoportjánál.**

A cárizmus végnapjai (1.)

„Szent Oroszország"

Azt, hogy egy forradalom mikor tört ki és mikor győzött, pontosan lehet tudni. Azt, hogy mikor kezdődött, szinte soha. Évtizedeken, sőt évszázadokon át nő, halmozódik az a gyúanyag, amely egy napon hirtelen felrobbantja a gátakat. Ahhoz, hogy megértsük egy-egy jelenség okát, ismernünk kell a közeget. Ahhoz, hogy megértsük, mi történt 1917 februárjában Oroszországban, ismernünk kell azt az Oroszországot, amely azokban a napokban összeomlott.

Az akkori oroszok — mintegy százötvenmillió ember — elsöprő többsége egyszerűen nem tudták, hogy az ország, amelyben élnek, a földfelszín egyhatodát borítja. Ködös fogalmaik voltak arról is, hány honfitársuk van. Aki vándorolt — és abban az Oroszországban nagyon sokan vándoroltak, űzte őket a nyomor korbácsa —, látott üzbégeket és tatárokat, zsidókat és szlávokat, németeket, grúzokat, örményeket és kalmüköket.

Két dátum

A lényeget az is tudta, aki nem vándorolt: bármelyikük meghalhat annak a távoli titokzatos ismeretlennek egyetlen intésére, aki valahol Pétervárott, díszes trónon dönt élet és halál fölött.

A februári forradalom 1917. február 27-én, illetve március 12-én győzött. Két dátum? Nem, egy! 1918-ig Oroszország a Julián-naptárt használta. Ez a XX. században 13 nappal maradt el a világon csaknem mindenütt használt Gregorián-kalendáriumtól.

A különbség jelkép is. Csakhogy az eltérés a világ fejlettebb országai és a cár birodalma között nem tizenhárom nap, hanem legalább egy évszázad volt.

A nagyvárosokban ez nem volt szembeszökő, a vidéki városkákban már inkább. De az igazi Oroszország lakosságának többsége a falvak ezreiben élt; ahol esténként minden sötétségbe, tavasszal és ősszel pedig sárba fúlt. A tél fél esztendeig teljes mozdulatlanságba dermesztette és elvágta a külvilágtól az ország nagy részét.

Kunyhók és kancsukák

Vagy százmilliónyi ember élt kunyhókban. Az élet dióhéjnyi sajka volt számukra, amely kiszolgáltatottan himbálózik ismeretlen erők óceánján és bármelyik pillanatban pozdorjává zúzódhat egy zátonyon.

Ha elmaradt az eső, a parasztok leszedték kunyhóik tetejéről a szalmát és odaadták a jószágnak. Ha beállt a tél, a vakítóan szikrázó mesevilágban gyermekek fagytak meg és haltak éhen. Néha a nagyvárosból lejött barátaival a földesúr. Trojkák és szánok csilingeltek, az élő és a halott gyerekek szülei felemelték fejüket a vidám hangra. Magukra aggatták rongyaikat és kiálltak a kalyibák elé. Szokás volt, hogy az elsuhanó, bundás urak és hölgyek néhány kopejkát hajítottak a tömegnek.

A parasztok eltemették a halott gyerekeket és hallgatták, amint az élők kenyeret kérnek. Aztán már akkor is kiálltak az útra, ha nem hallották a csilingelést. Amikor már maguk is együtt üvöltöttek a farkasokkal az éhségtől, nekizúdultak valaminek. Uzletnek, úri társaságnak, raktárnak, ami akadt. Ilyenkor hamarosan megérkezett egy szakasz kozák. Gőzölgő, jóltáplált paripákon jöttek, fekete kesztyűs kezükben egyaránt jól forgatták a kardot és a korbácsot. Ha parancsot kaptak rá, lőttek is. Gondolkodás nélkül és azonnal.

1917 februárjában sokan akkor értették meg, hogy ez már a forradalom, amikor a kozákok már nem lőttek a tömegre. Állítólag magával a cárral, II. Miklóssal is ez történt. Amikor meghallotta, hogy testőrsége, a Kozák Kíséret megtagadta az éhes, izzó szemű tömeg megtámadását, akkor, csak akkor kezdte sejteni, hogy eljött a vég.

Elnyelte őket a föld

II. Miklós 1896. május 26-án vonult be a koronázás ősi színhelyére, „a negyvenszer negyven templom" hagymakupolás Moszkvájába. Trónját 870 gyémánt, 144 rubin és 129 igazgyöngy díszítette, koronáján 44 óriás gyémántot vett körül kisebb briliánsok serege, központi íve két oldalán pedig 38—38 csodás igazgyöngy csillogott. Ezt a koronát az uralkodó a saját fejére tette — minden oroszok cárját nem koronázhatta meg más, mint önmaga.

A koronázási népünnepély színhelyére, a Hodinka-mezőre hatalmas tömeg sereglett. A réten csak ideiglenesen temettek be egy félbehagyott építkezés nyomán támadt gödröt. A sokaság alatt valósággal süllyedni kezdett a föld. Hamarosan hörgő sebesültek és néma halottak ezrei töltötték meg a mezőt, a népünnepély színhelye tömegsírrá változott. Aznap este volt a francia nagykövet bálja. A cár úgy döntött, hogy a történtek ellenére megjelenik rajta.

Az uralkodópár táncolva suhant a kristálycsillárok alatt, miközben nem messze a bálteremtől, az ispotályok termeiben, sőt udvarain és folyosóin tovább aratott a halál. Így kezdődött a Romanovok véres drámájának utolsó felvonása, amely 1917 februárjában ért véget.

Harmat Endre

Következik:
Szimbirszkben született

Befejeződött Cunhal és Berlinguer megbeszélése

Alvaro Cunhal az Olasz Kommunista Párt vezetőivel folytatott római tanácskozása után hétfőn visszaérkezett Lisszabonba. A PKP főtitkára „nagyon pozitívnak" nevezte Berlinguerrel folytatott megbeszéléseit és annak a véleményének adott hangot, hogy azok hozzájárultak a két párt baráti és testvéri kapcsolatának fejlesztéséhez.

„Szerintünk minden pártnak magának kell meghatároznia tevékenységének irányát országa konkrét helyzetének elemzése révén. Lehetséges, hogy több párt egymáshoz hasonlóan ítélje meg helyzetét és közösen keressen megoldásokat, sőt, politikájuk fontos vonatkozásokban egybeessen" – mondta egy újságíró kérdésére válaszolva. Portugália helyzetéről szólva hozzáfűzte, véleménye szerint „különbözik" a többi nyugat-európai országétól", hiszen a fasizmus megdöntése után „felszámolták az állami monopolkapitalizmust".

Cunhal közölte, hogy rövidesen a Francia KP vezetőivel is találkozót tartanak.

A képernyő előtt

A zsüri védelmében

Nem valószínű, hogy a zsüri igényt tartana egy ilyen védőbeszédre, ha megkérdezném előzőleg a véleményét. A zsüri nagyon jól tudja, hogy pártatlannak kell lennie, okosnak és higgadtnak, csupafülnek és csupaszemnek, és legjobb tudása szerint az igazat kell kimondania. A zsüri nagyon jól tudja, hogy munkájának van egy népszerű része, az, amikor egy jó produkcióra elmondhatja, hogy az jó produkció és a versenyző továbbjut. De azt is tudja, hogy van egy népszerűtlen feladata is, nevezetesen az, hogy a kevésbé jó produkcióról azt is elmondja, miért kevésbé jó. A zsürinek indokolnia kell és elutasítania. Elutasítani pedig népszerűtlen dolog. A zsüri biztosan szeretne az emberek általános szeretetében fürödni, dehát őriznie, képviselnie kell a színvonalat, azért állították — azaz ültették — oda.

A színvonal pedig végül mégiscsak egy ténylegesen létező dolog, ha nem is annyira magáért beszélő és magától értetődő, hogy mindenki, rögtön az első pillantásra, felismerje. A zsüri kipróbált, tapasztalt emberekből áll, akik jól ismerik a szakmájukat és ismerik felelősségüket. Ezért hát, ha a zsüri néha szomorú, amiért nemet kell mondani, vagy néha talán rosszul is alszik, nem tehet egyebet, mint hogy elvégzi azt a nehéz, és nem mindig népszerű feladatot, amit vállalt.

Azt hiszem, világos, hogy melyik zsüriről beszélek: a Ki mit tud? zsürijéről. Ennek az országra szóló nagy játéknak a zsürije minden eddiginél kevesebbet téved és talán minden eddiginél nehezebben dönt. E védőbeszédre pedig azért ragadtattam magam, mert hallottam olyan hangokat, miszerint a zsüri túl magasra állította a mércét és az eléje került produkciókat valamilyen általános, nagyobb kívánalmakhoz méri. Ha ezt teszi, jól teszi. Hiszen, bármennyire játékos vetélkedő is a Ki mit tud?, bármennyire nem megy „vérre", az engedménynek itt sincs helye. Vajon azon az egy-két versenyzőn kívül, akit érint, kinek lenne haszna abból, ha a zsüri könnyes szemekkel mondana köszönetet a nagy művészi élményért a legcsacskább műsorszám esetében is? Bizony, jó dolog, hogy a zsüri elmagyarázza, hogy adott területen lanyhult az átlagszínvonal, hígult a közízlés, hogynemondjam, szinte veszélyben van. Nem hiszem, hogy ez olyan nagy sértés lenne a versenyzőkre nézve. Hiszen, a verseny kockázat. A nyilvánosság pedig még nagyobb kockázat. A nyilvánosság előtti megméretésnek csak úgy van értelme, ha nemcsak babérokat arathat az ember, hanem tanulságokat is. Aztán pedig a Ki mit tud? egy egész ország előtt zajlik. Olyan alkalom, amikor helyes képet kaphatnak az emberek a valóságos értékekről. De kaphatnának hamis képet is. Ez nagyrészt a zsürin múlik.

S a zsüri lelkiismeretesen teljesíti ezt a dolgát, anélkül, hogy elfelejtene szórakozni. Szórakozik bizony, s az a legkellemesebb érzés, amikor a közönség és a zsüri együtt élvezhet egy tehetséges műsorszámot. Részünk legyen benne minél többször.

H. E.

Az egészségügyi ellátás helyzete

A telefonnál

Szerkesztőségünk január 18-án délután telefonszolgálatot tartott az egészségügyi ellátással (új gyógyszertárak, vény nélküli gyógyszer árak, vény nélküli koholisták kezeltetése, szülészeti ellátás, szanatóriumi elhelyezés stb.) kapcsolatban. A feltett kérdésekre adott válaszok közül az alábbiakban közlünk néhányat.

Dr. Páli Kálmán megyei szülész-szakfőorvos a kérdésekre a következőket válaszolta:

- **Az új gyógyszerárak**
- **Szanatóriumi elhelyezés**
- **Szülészeti ellátás**

KÉRDÉS: Miért vált szükségessé új beteglátogatási rendszer bevezetése a szülészeti osztályokon?

— Ez év január 1-én megjelent az Egészségügyi Minisztérium 37/1976. számú utasítása, amely a szülőszobai, újszülött, koraszülött részlegek, a csecsemő és gyermekosztályok hygiénés működéséről, valamint a kórházak (klinikák) gyermekágyas részlegeinek látogatási rendjéről intézkedik.

— Az utasítás előírja, hogy a fekvőbeteg-intézetek (klinikák, kórházak) szülészeti-nőgyógyászati osztályain a gyermekágyas kórtermekbe látogatók nem léphetnek be. A járóképes gyermekágyasok látogatóikkal — látogatási idő alatt — csak az arra a célra kijelölt helyiségben találkozhatnak. A gyermekágyasok és újszülöttek hazabocsátását is úgy kell megoldani, hogy a kísérők a gyermekágyas kórtermekbe és az újszülöttek elhelyezésére szolgáló helyiségekbe ne mehessenek be. Az utasítás azt is kimondja, hogy minél előbb meg kell valósítani, hogy az újszülöttek megtekintése ipari televízión át történjék.

Látogatás

KÉRDÉS: Miért tilos a látogatóknak a gyermekágyasok szobájába utcai öltözetben bemenni?

— Az eddigi tapasztalatok azt mutatták, hogy a szülésen átesett gyermekágyashoz nem egyszer a látogatók egész tömege érkezett (hozzátartozók, rokonok, ismerősök, munkatársak stb.). Az sem volt ritka eset, hogy eg-egy kismamához egyidőben négy-öt látogató is érkezett. Elképzelhető, hogy például egy öt-hatágyas kórterem milyen látványt mutatott ilyenkor, arról nem is beszélve, hogy egyesek utcai öltözetben a beteg ágyára ültek. Sokszor szinte a levegőt vették el az egyébként nyugalomra vágyó anyától. A legnagyobb baj azonban az volt, hogy valamennyi látogató ott hagyta az utcáról ruhájával és lábbelijével behozott fertőző ágenseket (baktériumokat, vírusokat). A látogatás befejeztével a kötelező szellőztetés nem tudta ezeket az ártalmakat ellensúlyozni. Látogatás után nemsokára behozták a kicsinyeket szoptatásra. Ismeretes, hogy az újszülöttek, főleg az esendő koraszülöttek milyen hajlamosak mindenféle fertőzésre, amire az elmondottak alapján bőven megvolt a lehetőség. Az újszülött részlegeken időnként jelentkező kisebb-nagyobb fertőzéses járványokat legtöbbször éppen a nem kulturált formában történő látogatások okozták.

— A rendelet életbelépése után néhány osztályos viziten megkérdeztük valamennyi gyermekágyasunkat, egyetértenek-e, helyeslik-e az új rendszabályokat és nem kis meglepetésünkre zömében úgy nyilatkoztak, hogy teljes mértékben egyetértenek vele, sőt elvétve olyan kijelentések is elhangzottak, kár, hogy már nem előbb hozták az új rendelkezést.

— Az utasítás rendelkezése értelmében minden szülészeti intézet külön helyiséget jelölt ki a látogatás céljára, hogy a gyermekágyas asszonyok ott találkozhassanak — látogatási idő alatt — az érkező egy-két látogatóval. Kívánatos, hogy lehetőleg csak az édesanya és a férj látogasson az intézetben és egyidőben kettőnél többen ne jelenjenek meg. Kivételes esetekben a szülészeti-nőgyógyászati osztály vezető főorvosa (klinika igazgatója) engedélyezheti, hogy a gyermekágyas közeli hozzátartozója megfelelő védőöltözetben (fehér köpeny, sapka, szájkendő, cipővédő) rövid időre látogatást tehessen. Erre azonban csak akkor van lehetőség, hogy ha a gyermekágyasnál súlyosabb szövődmény áll fenn (például thrombosis vagy súlyos szülészeti műtét utáni állapot).

Cserepes virág

KÉRDÉS: Miért nem szabad cserepes vagy vágott virágot bevinni?

— A szülészeti osztályokon sok évtizedes hagyomány, hogy cserepes virágot a gyermekágyas kórtermekbe bevinni szigorúan tilos. Régóta ismert, hogy a cserepes virág földje, amely legtöbbször trágyázott föld, rendkívül veszélyes lehet fertőzés szempontjából az infekcióra egyébként is hajlamos gyermekágyasra és újszülöttjére (főleg a tetanus fertőzéstől féltettük őket.) Mivel a vágott virág szintén többszörösen érintkezhet talaj-földdel és újabban egyéb vegyszerekkel is, érthető, hogy a vágott virágok behozatalának tiltásával egyrészt a bakteriális fertőzésektől, másrészt az esetleges kémiai ártalmaktól kívánjuk megóvni gyermekágyasainkat és újszülöttjeiket.

— Igen szeretnénk, ha mindenki megértené, hogy a közelmúltban hozott „tiltó" intézkedések nem állampolgári jogaikat akarják csökkenteni. Erről szó sincs. Kizárólagos céljuk, hogy szülészeti intézeteinkben lehetőleg mindent kövessünk el annak érdekében, hogy gyermekágyasainkat és az újszülötteket minden lehető módon védjük az egészségüket, sőt nem egyszer életüket fenyegető veszélyektől. Egyébként az utasítás igen szigorú rendelkezéseket ír elő a szülőszoba és az újszülött osztály belső rendjére vonatkozóan is. Ezeknek maradék nélküli betartása pedig az orvosok és ápolószemélyzet kötelessége.

Dr. Németh Miklós, a Baranya megyei Tanács Gyógyszertári Központjának főgyógyszerésze az alábbi kérdésekre válaszolt:

Miért...?

KÉRDÉS: Miért drágultak meg az egyes gyógyszerek?

— Általánosságban a gyári gyógyszerkészítmények új ára a régi ár 15 százalékával egyenlő, tehát a beteg a gyógyszerért ugyanannyit fizet, mint eddig.

— Vannak bizonyos gyógyszerek — elsősorban a külföldről importáltak, amelyeknek az ára magasabb ennél, mert az államháztartás nagyobb terheket nem bír el. A teljesen ingyenes gyógyszerellátásban részesülők körét is bővítették és azok, akik meghatározott betegségük következtében állandó gyógyszerszedésre kényszerülnek, szintén térítésmentesen jutnak gyógyszerhez. Ennek a többletkiadásnak az ellentétele annak a néhány gyógyszernek a régi ár 15 százalékánál magasabban megállapított ára.

Vény nélkül

KÉRDÉS: Miért növelték a vény nélkül kiadható gyógyszerek számát? Emiatt nem növekszik majd az indokolatlan gyógyszertogyasztás?

— Szerencsére a gyakorlat nem azt mutatja, hogy az indokolatlan gyógyszer-gyűjtögetés lenne a jellemző. Nem is szabad a túlnyomó többséget jelentő normálisan gyógyszert szedőket egy kalap alá venni a saját maguk ellenségeként élő kisebbséggel! Mindenesetre, velük is törődnünk kell, mert olyan már volt, aki a gyógyszertárvezetőtől el akarta kérni a vény nélkül beszerezhető gyógyszerek listáját, hogy „amíg várnom kell, kiírom, hogy mit vegyek még magamnak".

— A helyes tájékoztatás céljából állítjuk majd össze azoknak a gyógyszereknek a jegyzékét, amelyeknek a „házi-patikában" való tartása célszerű. (Ilyenek: fejfájás-csillapítók, görcsoldók, hashajtók stb.) Mindenképpen helyesnek látszik, ha a betegnek az orvos — legalábbis eleinte — felírja a vény nélkül beszerezhető gyógyszer nevét és használati utasítását, mert elképesztő névcseréknek és használati utasításbeli tévedéseknek lehetnek tanúi kollégáink nap mint nap a gyógyszertárakban.

Anyakönyv

PÉCS

SZÜLETTEK

Ott Bernadett, Ország Iván, Zsarkó Edina, Varga Bernadett, Kovács-Hegedüs Krisztián, Kovács Attila, Gulyás Attila, Radó Andrea, Kovács Zoltán, Giraszász Judit, Várhelyi Tamás, Varga Tibor, Mánfai Zsanett, Csaba Ders, Bak Ildikó, Ferencz Bernadett, Saska Gábor, Soós Orsolya, Kozári Gabriella, Vajda László, Koszér Géza, Kovács Petra, Füzi László, Szabó Edit, Schiffer Orsolya.

HÁZASSÁGOT KÖTÖTTEK

Mátyás Gyula és Kreisz Erika, Zsembery László és Pálmai Rita, Kovács Péter és Reiner Klára, Hirs Albert és Sztakó Erzsébet, Kisgyörgy Sándor és Vasi Györgyi, Dezső Barnabás és Zemplényi Veronika, Muzserák István és Kovács Erzsébet, Tomin János és Medgyesy Rózsa, Tarsoly Balázs és Marton Zsuzsanna, Horváth István és Rickert Ágnes, Zoboki János és Kövy Jolán, Glatt Péter és Kustos Irma, Bárdosi Attila és Sárdi Éva, dr. Bücs Gábor és dr. Kiss Terézia, Czigány Dezső és Vörös Aranka, Árvai József és Szücs Zsuzsanna, Kovács Attila és Csomós Katalin, Horváth Tibor és Gábriel Gyöngyi, Szili Csaba és Molnár Klára, Zékány László és Makk Éva, Szentes Sebestyén és Vasvári Mária, Beck János és Bors Erika, Szecsődi Lajos és Báronovics Erzsébet, Vigh Attila és Balogh Kornélia, Fenyvesi Árpád és Szita Gabriella, Horváth Gyula és Berényi Anna, Matyola Péter és Bosnyák Zsuzsanna, Jakab Ferenc és Marton Zsuzsanna, Vas János és Kurdi Anna, Kertész Károly és Tölgyesi Edit, Verhás Ferenc és Major Mária, Vincze Pál és Varga Mária, Mészáros László és György Mária, Nagy László és Dózsa Katalin, Sámóczi József és Dongó Erzsébet, De Blasio Antonio és Hajnal Brigitta, Jakó Tibor és Vas Éva, Racskó László és Szabó Klára.

MEGHALTAK

Simonyi Ernő, Kiss József, Pokorny Ferencné Rein Jozefa, Kardhordó Kálmánné Hagymási Irén, Ekker József, Horváth Imre, Miklós Vilmos, Mammel György, Hadrévi Albertné Keszler Katalin, Mezei Péter, Gulyás József, Tukora János, Raczkovics Márk, Fajnár Ferenc, Jakab Sándor, Zob Jánosné Takács Margit.

SZIGETVÁR

SZULETTEK

Molnár Beáta, Müller Ildikó, Szili Krisztina, Radics Bernadett, Fábos József, Szemesi Károly, Horváth Zsolt, Orsós Éva, Csizmadia Piroska, Boross Izabella Lívia, Szekeres Szilveszter, Papp Csaba István, Finta József, Farkas Zsolt, Nagy Endre, Kovács Katalin, Pfeiffer Norbert, Vass Róbert, Horváth Krisztina, Kovács Kornél, Nagy Katalin, Hegedüs László, Orsós János, Aracs Péter, Kiss Norbert, Völcsey Kornél, Novszki Bernadett, Szilber József, Német József, Boda Lívia, Pozsonyi Krisztina Gabriella, Hallgató Norbert, Páhi Szilárd Barna, Szökendy Tamás, Hideg Gábor, Laczkó István, Salgó Krisztina, Balog Antal, Szabó Szabolcs, Pál Gabriella, Kula Szabolcs, Váradi Noémi, Fockt Melinda, Nagy Sándor, Ruzsics Krisztián, Papp Ágnes, Fábián Eszter Edit, Kovács Éva Diána, Csigeti József, Benkő Tünde, Andrássy György, Kárpáti Adrienn, Káró Katalin, Boronkay Tamás, Albert György, Bogdán Ilona, Polhammer Csaba, Gyáni Lajos, Nagy Zsolt, Kovács Attila, Locsmádi László, Árvai Csaba, Pap Mónika, Bogdán Lajos, Fridrich Zsolt, Fazekas Norbert, Kresz Hanga.

HÁZASSÁGOT KÖTÖTTEK

Domaföldi Béla és Kovács Erzsébet, Keresztúri István és Domján Gabriella Györgyi, Csépán Jenő és Szegedi Mária, Nyári József és Staller Edit Éva, Császár Imre és Fehér Magdolna, Árvai Jenő és Fila Ilona, Ősi György és Csiszár Erzsébet Margit, Molnár József István és Papp Irén, Máté József és Wallner Ilona, Fischer István és Horváth Julianna, Joós Tibor és Sótonyi Ilona, Vajda János és Czigelédi Mária.

MEGHALTAK

Rácz Imréné Zákányi Katalin, Nagy Ferenc, Deme Sándorné Márkus Irén, Lőrincz István, Sántha Józsefné Verner Julianna, Horváth Gyuláné Horváth Erzsébet, Csizmazia Mártonné Kovács Mária, Bangócz István, Ötvös Lajos, Francsics József Ödön, Frick Józsefné Arnold Katalin, Kiefer Andrásné Romics Teréz, Kovács József, Sarkadi Nagy Sándorné Félegyházi Török Julianna, Szántó Lajos, Horváth József, Füle Józsefné Bodor Lídia, Nagy Ernőné Lukács Irma, Gergely Imre, Schmerl Emma, Osztopányi Józsefné Kovács Rozália, Sipos Lajos, Szalay Józsefné Turbéki Mária, Molnár Istvánné Vass Katalin, Lukács László József.

úton

Autókról — autósoknak II.

Az automobilizmus első, izgalmas útkereső korszakát egyszerű mesteremberek nevei fémjelzik. A felfedezők között alig akadt magasabb képzettségű szakember. Bollée például harangöntő volt, Bouton bádogos, Horsch kovács. Royce és Bosch elektromechanikus, de Levassor, Lancia, Ford, Fiat vagy Renault sem volt mérnök és még jónéhány nevet lehetne említeni... Részben ezekhez a nevekhez fűződnek és ebből a korszakból származik azoknak a szerkezeti elemeknek a felfedezése is, amelyek majd a későbbi autót jellemzik. Még a korszerűnek hitt tárcsafék, a légrúgózás, a lengőtengely, vagy a de Dion kerékfelfüggesztés is e korszak találmánya. A ma alkalmazott konstrukciós megoldások mindegyikét is ekkortájt próbálták ki először. A fronthajtást, a farmotort, sőt a középmotort is.

A ma hagyományosnak tekintett építési mód (motor elöl, meghajtás hátul) terjedt el még a legkésőbb. Ilyen konstrukció volt a híres T-Ford is, amelyből 1908 és 1927 között több, mint 15 millió darabot gyártottak. A 20 LE-s, három literes kocsi néhány eredeti példánya még ma is üzemképes. Ezt a gyártási rekordot csak egy típusnak sikerült túlszárnyalnia, a Volkswagen-nek. A modell nullszériája 1936-ban készült el és az osztrák származású Porsche még 1931—32-ben tervezte. Ugyanazok a szempontok vezették, mint Fordot: olcsó népautót akart készíteni. Ezért választotta, a Tatra által már alkalmazott megoldást, a motor és az erőátviteli szerkezetek összeépítését és a farmotort. Nem rajta múlott, hogy az igazi nagy széria — már katonai változatban — egy háborús gépezetet szolgált...

Amíg az olcsó gyártást biztosító VW konstrukció később óriási sikert aratott, addig ennek ellenkezője, a fronthajtás sokkal nehezebben érvényesült. Ennek legfőbb oka, hogy a kormányzás és a meghajtás összekapcsolása költségesebb és technikailag nehezebb megoldást jelentett. A fronthajtás első kísérletei még Daimler előttre nyúlnak vissza. Az első szériában gyártott kocsi mégis csak 1929-ben jelenik meg Amerikában. A Cord (nem Ford!) modellt hat éven keresztül gyártották. Európában először a DKW gyártott ilyen konstrukciót, majd az ugyancsak német Adler, a harmincas évek elejétől kezdve. A franciáknál Gregoir ismerte fel a „traction avant" előnyeit, de a szériagyártásra itt is csak 1934-ben tért rá a Citroën gyár. A 7 CV sikerét bizonyítja, hogy csak 1956-ban váltotta fel a korszerűsített DS sorozat. A 7 CV-n alkalmazott szerkezeti megoldásokat pedig még ma is megtalálhatjuk a Renault R—16 modelljén.

A Citroën jövőbe mutató koncepcióját akkoriban nemigen követték. A fronthajtás igazi győzelméig több, mint három évtizednek kellett eltelnie... A kocsiszekrény építésben a harmincas évek közepén jelent meg az első alapvető változás, az önhordó karosszéria megvalósításával. Az 1935-ös berlini autókiállítás is tartogatott meglepetést. Itt mutatták be a világ első Diesel-motoros személykocsiját, a Mercedes 260 D-t.

Ezekben az években jut egyre nagyobb szerephez az elméleti kutatás is, a kísérletezgetések helyett a tudományos vizsgálódás. M. Olley és D. Evans ekkoriban ismeri fel például a gumik kúszása és a kocsi viselkedése közötti összefüggést, a jó rúgózás követelményeit és a járműdinamika más kérdéseit... Aztán a világ fölé árnyék borult. Kitört a második világháború. Az autógyárak kocsik helyett repülőmotorokat, fegyvereket gyártottak.

Búsbarna László

Teljes értékű bútorok leértékelt áron

az ÁFÉSZ szigetvári
BÚTORBOLTJÁBAN
FEBRUÁR 14-TŐL 26-IG
AMÍG A KÉSZLET TART!

Komplett lakószobák, szekrénysorok
és kárpitozott garnitúrák
10—20%-os árengedménnyel,
10%-os OTP-előleg befizetéssel

NYITVATARTÁSI IDŐ

Hétfő—kedd—szerda	8—15,30 óráig
Csütörtök—péntek	8—18 óráig
Szombat	8—14 óráig

A bútorok házhoz szállítását

A RÁDIÓ ÉS TELEVÍZIÓ MŰSORÁBÓL

RÁDIÓ

KOSSUTH RÁDIÓ

8.27: Szenzáció volt? 8.57: Rossini: Ory grófja. 10.05: Iskolarádió. 10.35: Az operaközvetítés folytatása. 11.40: Villa Tahiban. Rádiójáték. IV. rész. 12.35: Melódiakoktél. Közben: 13.10: Törvénykönyv a törvénykönyvről. 13.25: A Melódiakoktél folytatása. 14.14: Százszorszép Színház. 14.50: Éneklő Ifjúság. 15.10: Haydn: D-dúr vonósnégyes. 15.28: „A tisztes ipar" zenei hagyományai I. rész. 15.44: Magyarán szólva . . . 16.05: Harsan a kürtszó! 16.35: Leoncavallo operáiból. 17.07: Fiatalok stúdiója. 17.32: Prokofjev: Péter és a farkas. 18.00: A Szabó család. 19.15: Mindenki Zeneiskolája. 19.53: Visszapillantás 1947—1977. 20.23: Népdalok. 21.05: Húszas stúdió. 22.20: Zenekari muzsika. Közben: 22.50: Meditáció. 23.00: A Zenekari muzsika folytatása.

PETŐFI RÁDIÓ

8.05: Dávid Gyula fúvósműveiből. 8.20: Tíz perc külpolitika (ism.). 8.33: Nótacsokor. 9.25: Orvosok a mikrofon előtt. 9.33: Derűre is derű. 10.00: A zene hullámhosszán. 12.00: Huszka Jenő operettjeiből. 12.33: Arcképek az orosz irodalomból. 12.50: Népszerű muzsika. 13.33: Munkásdal feldolgozások. 14.00: Kettőtől hatig . . . 14.00: Operaslágerek. 18.00: Kodály: Molnár Anna. 18.10: Barangolás régi hanglemezek között. 18.33: Népdalok, néptáncok. 19.15: A politikai irodalom új könyveiről. 19.30: Csak fiataloknak! 20.33: Mindenki Könyvtára. 21.03: Népi zene. 21.23: A Rádió Dalszínháza. 22.33: Tíz perc külpolitika. 22.43: Az operettközvetítés folytatása. 23.44: Régi magyar muzsika.

HARMADIK MŰSOR

14.05: Az 1976. évi Monterey Dzsesszfesztivál felvételeiből. Dizzie Gillespie kvartettje játszik. 14.35: Szemelvények a török népköltészetből. 14.55: Herbert von Karajan vezényel a Berlini Filharmonikus Zenekar élén. 16.03: Zenei panoráma. 16.26: Harminc perc alatt a Föld körül. 16.50: Kapcsoljuk a 22-es stúdiót. Romantikus zeneszerzők műveiből. 18.05: Cherubini operáiból. 18.29: A Tátrai vonósnégyes felvételeiből. 19.15: Iskolarádió. 19.33: Rákóczi: Epizódok Laczkó Géza regényéből. 19.54: Hangfelvételek felsőfokon. 21.14: Mezei András versei. 21.20: Új lemezeinkből. 22.15: Ázsiai zenekultúra.

PÉCSI RÁDIÓ

17.00: Műsorismertetés, hírek. 17.05: Zenés kívánságok. 17.30: Munkások a munkájukról. A bonyhádi cipőgyárban. Laky Rudolf riportja. 17.45: Liszt Ferenc művei pécsi előadók tolmácsolásában. 18.00: Déldunántúli híradó. 18.15: Lahtiból érkezett: Veljo Filppu együttese játszik. 18.25: Hírösszefoglaló. 18.30: Szerb-horvát nyelvű műsor. Hírek. — Az ifjúság hullámhosszán. Zenés műsor. 19.00: Német nyelvű műsor. Hírek. — Exportáló kisüzemek: A bólyi szőnyegszövőde. Riport. — Önök kérték. 19.30: Műsorzárás.

MAGYAR TV

7.59: Tévétorna (ism. — sz.) 8.05: Történelem (ált. isk. 5. o.) 9.00: Énekeljünk együtt. 9.05: Környezetismeret (ált. isk. 4. o.) 10.35: Aprók tánca (sz.) Néptáncműsor gyerekeknek. VI/6. rész. Dél-dunántúli táncok (ism.) 11.05: A kémia tudománya és oktatása. 12.05: Kémia (ált. isk. 8. o.) 13.05: Történelem (ism.) 14.00: Énekeljünk együtt! (ism.). 14.05: Környezetismeret (ism.). 14.55: A kémia tudománya és oktatása (ism.). 16.43: Hírek. 16.50: Kémia (ism.). 17.10: Csak gyerekeknek! Kisfilmösszeállítás. 17.45: Sakkmatt. 18.05: „Egészségünkért!" Az Egészségügyi Felvilágosítási Központ műsora. 18.10: Mindenki iskolája. 1. Kémia. 18.40: Reklámműsor. 18.45: 9. Fizika (ism.). 19.15: Esti mese. 19.20: Tévétorna. 19.30: Tv-Híradó. 20.00: Dobozy Imre: A tizenhetedik nap. Tévéfilm. — I. rész. 21.20: Panoráma. Fejlemények Kínában. 21.45: Családi kör. Szülők, nevelők magazinja. 22.35: Tv-Híradó 3.

MÁSODIK MŰSOR

20.00: Még egyszer! Ismétlés a januári műsorokból. 20.01: A Pécsi Balett a IV-es stúdióban (sz.). Mahler: IX. szimfónia IV. tétel — sikoltások. 20.50: Életút félidőben. Dokumentum-riportfilm (ism.). 21.25: Tv-Híradó 2. 21.45: Krúdy Gyula: Őszi versenyek (sz.). Tévéfilm (ism.).

JUGOSZLÁV TV

17.10: Magyar nyelvű tv-napló. 17.45: A természet Japánban. 18.15: Vörös zászló. 18.45: Csevegések a zenéről. 20.00: Középpontban. 20.50: A magas vérnyomás. 21.00: Filmfesztivál '77: F, mint Fairbanks — francia játékfilm.

MÁSODIK MŰSOR

18.45: Dokumentumfilm. 19.00: Humoros adás. 20.00: Lindberg gyermekének elrablása — dokumentumdráma. 21.00: Huszonnégy óra. 21.20: Szórakoztató zene. 21.45: Tudományos műsor.

Építők, tervezők, kivitelezők!

1977-BEN IS VÁLLALJUK AZ ALÁBBI VASBETON TERMÉKEK GYÁRTÁSÁT:

- távfűtőelemek, 50x25 cm-es keresztmetszettől 300x125 cm-es méretig;
- térburkoló-elemek különféle méretekben és vastagságban;
- gravitációs betoncső 1000, 1250, 1500 mm-es belső átmérővel;
- előregyártott akna a fenti csőméretekhez.

Araink a hivatalos értesítőben megjelentek.

Érdeklődés és rendelésfeladás:
MÉLYÉPÍTŐ VÁLLALAT BETONIPARI ÜZEMEI
1138 BUDAPEST,
Cserhalom u. 6.

Ugyintéző: KARCOS ELEMÉR
Telefon: 291-094

Orchideák, cserepes virágzó és levéldísznövények bemutatója

A Szombathelyi Kertész MTsz dísznövénykiállítást rendez Pécsett, a Janus Pannonius u. 11. sz. alatt, melyre szeretettel vár minden virágot szerető embert.

▼

NYITVATARTÁS:

február 18., péntek	12.30—18 óra
február 19., szombat	9.00—18 óra
február 20., vasárnap	9.00—18 óra

LAKÁS—INGATLAN

Eladó Kaposszekcső szőlőhegyen 1241 négyszögöl terület, 441 négyszögöl szőlő-gyümölcsös. A többi rész 200 négyszögöles parcellákban megvehető. Dombóvár közelében. Kaposszekcső, szőlőhegy, Árpád utca 44.

Komló, Rózsa utca 19. szám alatti, egyedül álló kertes családi ház eladó. Tanácsi, üzemi lakást beszámítva. Érdeklődni helyszínen.

Uránvárosi, másfél szobás, összkomfortos, szövetkezeti lakásomat elcserélném 2½—háromszobásra. Telefon: 17-295, 17 óra után.

Kertvárosban központi fűtéses, külön bejáratú, bútorozott szoba, fürdőszoba használattal kiadó. „Két diáklánynak" jeligére a Hunyadi úti hirdetőbe.

Balatonfenyvesen ikernyaraló rész eladó. — „Parti telek" jeligére a Hunyadi úti hirdetőbe.

Vennék készpénzfizetés ellenében Komlón egyszoba, összkomfortos vagy komfortos, földszinti, vagy első emeleti lakást. Cím: özv. Székelyné, Komló, Kossuth Lajos út 32.

Pécsire cserélem Budapest, lipótvárosi, másfél szobás, főbérleti, utcai lakásomat. „Májusi csere 123139" jeligére Felszabadulás téri hirdetőbe.

Távfűtéses, külön bejáratú albérleti szobát keresek fürdőszoba használattal azonnal. „511223" jeligére a Hunyadi úti hirdetőbe.

Üres albérleti szoba kiadó. Pécs, Viola utca 18.

Elcserélném kétszoba, összkomfortos öröklakásomat tanácsira. „Bármilyen" jeligére a Hunyadi úti hirdetőbe.

Lakásmegoldást keresek 20 ezer kp-val. „Pécsett bárhol" jeligére a Hunyadi úti hirdetőbe.

Két és fél szobás, tanácsi, komfortos lakásomat elcserélném budai városrészen másfél szobás vagy egyszobás, szövetkezetire. „Szabad rendelkezésű" jeligére a Hunyadi úti hirdetőbe.

Kettőszoba, összkomfortos, OTP öröklakás eladó, Pécs, Kodály Zoltán utca 10. földszint 3.

Eladjuk vagy elcserélnénk pécsi hasonlóra dombóvári háromszobás, első emeleti összkomfortos, OTP-s öröklakásunkat beköltözhetően. Bővebbet: Pécs, Batsányi út 10. Pusztay. (négyszázágyasnál).

Vennék másfél—két és fél szobás lakást „200 000 kp plusz részlet" jeligére a Hunyadi úti hirdetőbe.

Elcserélném komlói, kettőszobás, külön bejáratú, első emeleti lakásomat hasonló pécsiért, széntröszti dolgozóval. Komló, Vörösmarty út 29. I. emelet 1. Ugyanitt eladó két mélyfotel, négy kárpitozott szék és egy olajfestmény.

Keresek készpénzért 4—5 szobás, családi házat. Leveleket „Esetleg cserelakást is adok" jeligére a Sallai utcai hirdetőbe kérem.

Kb. 200 négyszögöl szőlő eladó. Illés János, Vasas I. Sas u. 7.

Házrész eladó 90 000 Ft-ért. Pécs, Ady Endre u. 51.

Felsőmindszent 57. sz. alatti családi ház nagy gazdasági épülettel, 2 hold szántóval eladó. 150 négyszögöl házhely, építési engedéllyel Bártfa utcában eladó. Érdeklődni: Istenáldás-völgy 7.

Kertvárosi, 3 szobás, összkomfortos, tanácsi lakásomat hasonló családi házra elcserélném. 100 n-öl terület szükséges. „Város területén" jeligére a Sallai utcai hirdetőbe.

Eladó regenyei szőlőhegyen 300 négyszögöl fiatal lugasszőlő. Szoba, présház, pince, ciszterna van és az egész terület bekerítve. Pécs, Kolozsvár u. 9. Vass Mihály.

800 négyszögöl telek — betegség miatt — kiadó. Fele szántó, fele szőlő és gyümölcsös. — Cím: Vincéné, Rezgő u. 1. (Pécsújhegy, 17-es buszmegállónál).

Szoba-konyha, éléskamrás házrész, 60 ezer Ft-ért eladó. Érdeklődni: Pécs, Vasas I. Bányatelep 34/2.

Budapesten a XV. kerületben, 120 négyszögöl területen, 1 szoba-konyhás családi ház beköltözhetően eladó. Érdeklődni: Pécs, Major u. 6.

Eladó 360 négyszögöl szőlő-gyümölcsös, fabódéval, szerszámokkal, Közép-Daindol 87. szám alatt. Érdeklődni: Alpári Gy. u. 6. szám fdsz. 4. (Misi cukrászdánál).

Kétszintes családi ház sürgősen eladó. 4 szobás, összkomfort, kétszintes plusz garázzsal, panorámás erkéllyel, mellékhelyiséggel 550 n-öl szőlő gazdálkodásra. A ház megosztva is. Saját kút, ipari áram, automata vízellátás. Pécs keleti részén, buszmegállónál van. — „Zöldövezet" jeligére a Sallai utcai hirdetőbe.

Kertes családi ház eladó. Pécs, III. kerület, Nefelejcs u. 14.

Veszek belvárosi, lakott, 3—4 szobás öröklakást, házat. Megfelelő lakást biztosítok. „Ősszel" jeligére a Sallai utcai hirdetőbe.

Szántót vagy kertet — öntözési lehetőséggel — keresek bérbe vagy megvételre, 1 hektárig, Pécs területén. „Fenyő" jeligére a Sallai utcai hirdetőbe.

80—100 ezer Ft kp plusz havi részletre egy—másfél szobás, összkomfortos lakást vennék. „Tamás" jeligére a Sallai utcai hirdetőbe.

Elcserélném I. kerületi, Tolbuhin úti, 2 szobás, kényelmes, komfortos, széntröszti lakásomat szénbányászati dolgozóval, város peremén, vagy közeli faluban, kis házért. „Nyugdíjas" jeligére a Sallai utcai hirdetőbe.

Eladó 192 négyszögöl gyümölcsös, a 400 ágyas klinika közelében. Tóka István, 7623 Pécs, Mártírok útja 42.

Külön bejáratú szoba, fürdőszoba használattal, 2 nő részére kiadó. — Varsány u. 2. X/39.

Harkányban nyaralót vennénk. Ikernyaraló is érdekel. „Nyaraló" jeligére a Sallai utcai hirdetőbe.

Vasas I., Murom dűlőben 200 négyszögöl lugas, hétvégi házzal, melléképülettel eladó. Víz bevezetve. Érdeklődni: Vasas I. Sas u. 11. szám.

Kaposvári másfél szoba, összkomfortos, tanácsi lakást hasonló pécsiért cserélnék, nagyobb lakás esetén megegyezéssel. Ajánlatokat: „Kedvező csere" jeligére a Sallai utcai hirdetőbe kérek.

Fiatal házaspár bútorozott szoba-konyhás, fürdőszobás lakást vagy lakrészt bérelne. „1977. március" jeligére a Sallai utcai hirdetőbe.

2 szoba, összkomfortos, étkezőfülkés, tanácsi lakásunkat elcserélnénk 2 kisebbre. „7 emeletesben" jeligére a Sallai utcai hirdetőbe.

Távfűtéses, 2 szoba plusz 2 fülkés PIK lakásomat — 74 négyzetméter — elcserélném nagyobb méretűre. „Lehetőleg emeleten" jeligére a Sallai utcai hirdetőbe.

ADÁS — VÉTEL

MODERN GARNITÚRÁK 3580 Ft-tól részletre VAJTA kárpitosnál, PÉCS, Déryné u. 11.

Olajkályhák, televíziók, rádiók, szekrények, heverők, mosógépek, porszívók olcsón vásárolhatók. Felsővámház utca 2.

Veszek: olajkályhákat, mosógépeket, varrógépeket, képrámákat, festményeket, dísztárgyakat, mozsarakat, gyertyatartókat, facsillárokat, régi órákat, agancsot, heverőket, rekamiékat, konyhabútorokat, gobelin képeket. Koltay, Rákóczi út 61.

Eladó egy igáskocsi, 70—80 mázsa széna Szabadszentkirályon, Petőfi Sándor u. 17. szám alatt.

Heverők, rekamié, szelon, olajkályha, szeneskályha, konyhabútor, hármasszekrény, asztalok eladók. Sallai u. 15.

24-es Volga sebességváltó, műszerfal, kormányszerkezet, ajtók, pótkerekek radiálgumival stb. olcsón eladók. Nébli József, Vásárosbéc, Dióspuszta. Megközelíthető a Szigetvár—Kadarkút útvonalon Somogyapáti és Somogyhatvan közötti kövesúton.

ZSIGULIT IN-es rendszámmal vennék. Ármegjelölést kérek. — „1200-as" jeligére a Hunyadi úti hirdetőbe.

Vállalatnak eladó 3 éves farkaskutya. Telefon: 19-161.

1600—TL-es Volkswagen reális áron eladó. — Komló, Vörösmarty u. 6., II. emelet 1. ajtó.

Rókát, nyestet, pézsmapatkányt bőröket átveszek, Gerebitz, Zetkin Klára u. 16.

Jótállásos ORFEUSZ rádió sürgősen eladó. Pécs, Móra Ferenc u. 52. Érdeklődni: 16 óra után.

ZL-es LADA gépkocsit vennék. Érdeklődni: 11-533-as telefonon.

Vennék rossz műszaki állapotú, vagy karambolos 601-es Trabantot, vagy Zsigulit. „601" jeligére a Sallai utcai hirdetőbe.

Barokk stílusú, intarziás, faragott ebédlőgarnitúra — igényesnek — eladó. Telefon: 10-219.

Egy 6 és 16 hónapos német juhász szuka eladó. Kökénypuszta, Zsiborási István.

Gerendák, lécek, deszkák jó állapotban, nagyobb mennyiségben eladók. Ifj. Borjus Ferenc, Pécs, Nagypostavölgy, Alsó u. 77. Érdeklődni: esti órákban.

Nyírfák, örökzöldek, oszloposfenyők, küszöfenyők, ezüstfenyők, cserepezve faiskolámban kaphatók. Pécs, Damjanich u. 17.

Aranyfácánok eladók. — Cseh József, Kozármisleny, Újtelep, Toldi u. 46.

IZ 353-as tolótetős Wartburg de Luxe eladó. — Pécs, I., Frankel Leó u. 17. Árvai.

4 db oleánderfa eladó. Vállalatok, üdülők részére is nagyon alkalmas. „Oleander" jeligére a Sallai utcai hirdetőbe.

Anyajuhok eladók. Horváth Mátyás, Kásád, Táncsics M. u. 6.

408-as MOSZKVICS bontva alkatrészenként eladó. Magyarürögi út 120.

Modern bútorokat vesz és eladok. Szabadság út 50. Telefon: 18-224.

Szőlőoltványok azonnali szállításra kaphatók postán utánvéttel 7 és 3,50 Ft áron, szaszla, csabagyöngye, szőlőskertek, Pannóniakincse, kardinál, olaszrizling, bánátrizling, rizlingszilváni, Zalagyöngye, pirosszlanka. Visonta 2. Pf. 5.

Fehér uszkár kölyök, nemzetközi első szülőktől eladó. Panta. Tarr Imre u. 4/B.

Modern bútorok vétele, eladása. Mártírok útja 18. Telefon: 20-571.

Fender hegedű, basszusgitár eladó. Hoffman. Kom.ó, Tompa u. 3.

Olcsón eladó Warszawa főtengely, ajtók stb. — Antal utca 3.

TS 125-ös MZ motorkerékpár eladó. Érdeklődni: 10-655/35-ös telefonon. Vincze. 8—15 óráig.

Vegyes pénzgyűjtemény, katalógusok eladók. Kovács József, 8230 Balatonfüred, Lóczy Lajos út 90. Telefon: 40-310 (60).

Német juhász kölykök fizetési könnyítéssel olcsón eladók. (KIGYÓSI FRANKÓ) győztes német juhász kannal sporttársi áron fedeztetést vállalok. Garay utca 16. Telefon: 21-952, 20-952.

VEGYES

Február 12-én, szombaton, a 20-as autóbuszon, 13 óra körül, elvesztettem női karórámat. Kérem a becsületes megtalálót, szíveskedjék leadni, a Sallai utcai hirdetőbe.

Esküvőre mindent megvásárolhat egy helyen! Esküvői Kellékek Szaküzlete, Pécs, Jókai tér 9.

Angol nyelvtanítás, korrepetálás, vizsgákra felkészítés külföldön tanult diplomásnál. Telefon: 19-073.

Személygépkocsi vezetőnek és anyagbeszerzőnek, középiskolai végzettséggel kisiparoshoz elhelyezkednék. „Műszaki" jeligére a Hunyadi úti hirdetőbe.

Tetőfedő szakmunkás 9 éves gyakorlattal állást változtatna. „Univerzális" jeligére a Sallai utcai hirdetőbe.

Ernyőjavítás, áthúzás, rövid határidőre. Garay u. 10. Kórház térnél.

Forgatást, mindennemű idő-, szőlőmunkát vállalunk. „Precíz" jeligére a Sallai utcai hirdetőbe.

Kisavermek gondozását — lakásomon — vállalom. „Nagy udvar" jeligére a Sallai utcai hirdetőbe.

FÉNYMÁSOLATOK készítését a Pécsi Szikra Nyomda újból megkezdte. Megrendelések felvétele: Pécs, Engel János u. 8. sz. alatt.

HALÁLOZÁS

Fájdalommal tudatjuk, hogy szeretett édesapánk, férjem, nagypapánk,

TISCHLER JÓZSEF

ny. bányász, 72 éves korában elhunyt. Temetése február 16-án, 1 órakor lesz a központi temetőben. A gyászoló család.

Fájdalommal tudatjuk, hogy szeretett férjem, édesapánk, nagyapánk és testvérünk,

MOLNÁR ELEK

január 21-én, 64 éves korában elhunyt. Hamvasztás utáni búcsúztatása február 16-án, (szerdán) fél 4 órakor lesz a központi temetőben. A gyászoló család.

Fájdalommal tudatjuk, hogy szeretett édesanya, nagymama, anyós és testvér,

ÖZV. DUNASZENTGYÖRGYI GUSZTÁVNÉ

életének 87. évében csendesen elhunyt. Drága halottunkat hamvasztás után Budapesten, a Farkasréti temetőben helyezzük örök nyugalomra. A gyászoló család.

Fájdalommal tudatjuk, hogy szeretett édesanyám, nagymamánk, dédikénk, anyósom és kedves rokonunk,

ÖZV. TÓTH JÁNOSNÉ
Hasáb Rozália

volt Szigetvár, Szabadság utca 8. sz. alatti lakos, életének 93. évében, csendesen elhunyt. Temetése február 16-án, 13 órakor lesz Szigetváron, a turbéki temetőben. A gyászoló család.

Mély fájdalommal tudatjuk, hogy szeretett anyánk, anyósunk, testvérünk, nagymamánk és dédmamánk,

FISCHER ÁDÁMNÉ

f. hó 11-én, hosszú szenvedés után elhunyt. Temetése február 16-án, szerdán fél 3 órakor lesz a pécsbányatelepi temetőben. A gyászoló család.

Fájdalommal tudatjuk, hogy szeretett nagypapánk,

JAKAB SÁNDOR

bissei születésű, 1977. február 10-én elhunyt. Temetése február 16-án, fél 2 órakor lesz a pécsi központi temetőben. Gyászoló menye, veje, unokái és dédunokái.

KÖSZÖNET

Köszönetet mondunk a kedves rokonoknak és mindazoknak, akik felejthetetlen drága édesanyánk,

ÖZV. STEINWENDER FERENCNÉT

utolsó útjára elkísérték, koszorúkkal, virágokkal, együttérzésükkel fájdalmunkat enyhíteni igyekeztek. A gyászoló család.

Hálás szívvel mondunk köszönetet mindazoknak, akik felejthetetlen testvérem,

BALINT ISTVÁN

temetésén részt vettek, koszorúk, virágok küldésével fájdalmunkat enyhíteni igyekeztek. Külön köszönetet mondunk a Téglaipari Tröszt és a központi javítóműhely dolgozóinak az általuk küldött koszorúkért. A gyászoló család.

Dolgozókat felvesznek

FORGALOMIRÁNYÍTÓT felvesz a Belker. Száll. Vállalat Pécs, Megyeri út 63. (50243)

MECHANIKAI és elektroműszerészt felveszünk. Pannónia Sörgyár. (216)

A PÉCSI Keményítőgyár felvesz férfi és női munkaerőt, 3 műszakos betanított gépkezelői munkakörbe. Jelentkezni lehet: Pécs, Bolgár Néphadsereg u. 47. szám alatt. (50241)

TAKARÍTÓNŐT felveszünk. Gyakorló Ált. Iskola (új), Petőfi utca. (50244)

ITALMÉRŐKET, női konyhai segédmunkásokat és takarítókat keresünk felvételre. Jelentkezés a Baranya megyei Vendéglátó Vállalat II. kerületi Területi Igazgatóságán Pécs, Szabadság u. 24. (378)

LAKATOST, villanyszerelőt tejporgyárunkba vezető porítósnak felveszünk. Középiskolát végzettek előnyben. Pécs, Tüzér u. 15. (379)

TEJTERMÉK kiszereléshez, csomagoláshoz női és férfi segédmunkásokat, porítóba zsákoláshoz férfi segédmunkásokat azonnali belépéssel felveszünk. Tejüzem, Pécs, Tüzér u. 15. (380)

A SZENTLŐRINCI Állami Gazdaság tarcsapusztai sertéstelepére sertéstenyésztő szakmunkást vesz fel. Jelentkezés: személyesen, a telepvezetőjénél. (50233)

ERŐSÁRAMÚ elektromérnököt kivitelezői, üzemeltetői munkakörbe keresünk, azonnali felvétellel. „Baranya—Somogy" jeligére a Sallai utcai hirdetőbe. (50234)

KÖZGAZDASÁGI technikumi végzettségű, gépírni tudó munkaerőt, műszaki előadói munkakörbe felveszünk. „Február 15" jeligére a Sallai utcai hirdetőbe. (50235)

KONYHAVEZETŐ-szakácsnőt keres felvételre a Mecsekvidéki Kőbányák komlói üzeme. (366)

A FUSZÉRT Vállalat felvételre keres: „E" vizsgával rendelkező gépkocsivezetőt IFA W 50-es gépkocsira, hegesztővizsgával rendelkező autószerelőt, gépésztechnikust, árukísérőket, férfi és női dolgozókat raktári munkára. Jelentkezés: Pécs, Megyeri út 59. Raktárbázis, FUSZÉRT, munkaügy. (330)

KÖZÉRDEKŰ

„NEMZETKÖZI gasztronómiai hetek 1977." Soproni hét a Nádor Éttermben. Asztalfoglalás: 11-477.

Tájékoztatjuk t. ügyfeleinket, hogy a SZIGETI ÚTI SZERVIZUNK telefonszáma 10-499. — Állandó ügyelet. AUTÓMENTÉS KÉRÉS a fenti számon.

MIT HOL VÁSÁROLJUNK

A MARADÉK méterárubolt (Pécs, Szalai András út 2.) egész évben 20—50 százalékos engedménnyel árusít méterárut, lakástextilt.

A KONZUM ÁRUHÁZ AJÁNLATA: Fényképezési tanácsadással egybekötött árubemutató, amatőr képek kiállítása a II. emeleten.

A KONZUM ÁRUHÁZ AJÁNLATA: összecsukható háztartási alumínium létra érkezett többfajta méretben a II. emeleten lévő napicikk osztályunkra.

IMPORT jersey anyagok érkeztek színekben a Kilós áruk boltjába, Pécs, Kossuth L. u. 56. és Hajnóczy u. 2. sz. (Uránvárosi piacnál)

Február 14—19-ig

A KONZUM ÁRUHÁZ

II. EMELETI MŰSZAKI OSZTÁLYÁN

„CSAJKA" varrógép-bemutatót

TARTUNK, MELYRE

MEGHÍVJUK ÖNT

A VARRÓGÉP SEGÍTŐTÁRSA LEHET SZABAD IDEJÉBEN.

A HELYSZÍNEN MEGVÁSÁROLHATÓ!

FORGALOMBA HOZZA: A TITÁN KERESKEDELMI VÁLLALAT

Eszékre került a labdarúgó DNK

Díjkiosztó ünnepség a Pannonia szállóban



Jónás többször veszélyeztette a lvoviak kapuját. Egy gólt is szerzett csapatának, a PMSC-nek. Szokolai István felvétele

Vasárnap délután élénk érdeklődés mellett játszották Pécsett a Tüzér utcai pályán a labdarúgó DNK mérkőzések második napi találkozóit. Először az NK Osijek—Rákóczi, majd utána PMSC–Karpati Lvov összecsapásokat rendezték. Az NK Osijek legyőzte a Rákóczit, a PMSC a Karpati Lvovot, a Dunántúli Napló Kupát jobb gólkülönbséggel Eszék nyerte.

NK Osijek–Rákóczi 3:0 (1:0). Tüzér utca, 3000 néző, vezette: Hámori. Osijek: Majer – Ilicsics, Cukon (Macskovics), Cselics (Sumics) Dumancsics – Popovics (Ivkovics), Csordás, Petrovics – Szmolcsics, (Bosnyák), Lukacsevics, Grnja. K. Rákóczi: Hegedüs – Németh, Zentai, Ágfalvi (Márton), Duschák (Kanyar) – Nagy, Kovács, Konrád (Földesi) – Turai, Kiss, Varga.

Góllövők: 41. percben Petrovics, 75. percben Grnja, a 77. percben Bosnyák.

Az eszéki csapat jól megszervezte játékát, szélsőik fölváltva visszahúzódtak a középpályára és az innen indított gyors támadásokra rendre zavarokat okoztak a gyenge napot kifogó Kaposvár kapuja előtt. A Rákóczi támadójátéka erőtlen volt, egyetlen egyszer sem lőttek kapura a mérkőzésen. Az Eszékből Grnja, Csordás, Petrovics és Dumancsics játéka emelhető ki, a Kaposvári Rákócziból Hegedüst illeti dicséret.

PMSC–Karpati Lvov 3:2 (2:2). Tüzér utca, 4000 néző. V.: Szőke. PMSC: Katzirz – Iványi, Toma, Schulteisz, Tapaszti – Kiss (Havasi), Dárdai P., Lőrincz – Kardos (Hergenröder) Dobány (Lutz), Jónás. Karpati Lvov: Rokickij – Rifjak, Krupej, Bondarenko (Nikityuk), Csorba, Bali, Kikoty (Szavka) Lihacsov, Dubrovnij, Danilyuk (Hirnik), Kozinkevics.

Góllövő: 23. percben Dorovnij, 24. percben Kardos, 30. percben Kiss, 34. percben Lihacsov, 73. percben Jónás.

Az idénynyitás előtt jó mérkőzést láthattak a nézők. Az első félidőben a lvoviak igazolták jó hírnevüket, lendületesen játszottak, ügyesen adogattak. Szünet után a pécsiek magukra találtak és bár helyzetek kihasználásával adósak maradtak, maguknak biztosították a győzelmet. A pécsi játékosok közül Lutz, Kiss, Lőrincz, a vendégcsapatból Csorba, Lihacsov, és Kozenkovics játéka emelkedett ki.

A DNK végeredménye

1. Osijek	2	1	1 — 3-0	3
2. PMSC	2	1	1 — 3-2	3
3. Lvov	2	—	1 3-4	1
4. Rákóczi	2	—	1 1-4	1

A mérkőzések után a Hotel Pannoniában találkoztak a csapatok az ünnepélyes díjkiosztón. A kupát a győztes eszéki csapatnak *Mitzki Ervin*, a Dunántúli Napló főszerkesztője adta át. Az elmúlt évi győztes, a PMSC, gólkülönbséggel szorult a második helyre. A torna legeredményesebb csatárának Lihacsov (Karpati Lvov) bizonyult, egy gólt lőtt és a mérkőzések utáni büntetők közül kettőt értékesített. *Lihacsov*, a Somogyi Néplap szerkesztőségének különdíját kapta, melyet *Jávori Béla* főszerkesztő adott át. A legsportszerűbb játékos a kaposvári *Márton* lett, ő a Glas Slavonije díját *Zdrasvko Csakalo-tól*, a lap munkatársától vehette át. A PMSC ajándékát a legjobb kapus *Májer* (NK Eszék) kapta, a díjat *dr. Rugási Endre*, az egyesület elnöke adta át. A legküzdőképesebb játékos *Iványi* (PMSC) lett, aki a megyei TSH díját *Rolléder Károlytól*, a megyei labdarúgó jb főtitkárától vehette át. Ezután a Karpati Lvov sportegyesület nevében *Vlagyimir Ivanovics Petrik*, a Lvovi Televíziógyár szakszervezeti titkára valamennyi résztvevő csapatnak egy-egy szamovárt adott ajándékba.

A díjkiosztó ünnepségen részt vett *Péter Pozsár*, a Glas Slavonije főszerkesztője.

Labdarúgó HDNK

Szekszárdi Dózsa—Komlói Bányász 2:0 (0:0). Szekszárd, 300 néző. V.: Dravecz. Komlói Bányász: Fülöp (Erdősi) — Tresch, Kovács, Lahó, Gyurina (Kelemen) — Lingl (Farkas), Bányász, Róth — Gulyás (Hegyi), Tóth (Pintér), Kapcsos. Edző: Csaba Gábor. Jó iramú, változatos, küzdelmes mérkőzés. A többet kezdeményező és szünet után mezőnyfölényben játszó Dózsa megérdemelten nyert. Góllövő: Orosz (2).

Véménd—Mázaszászvár 2:1 (1:1). Véménd, 500 néző. V.: Schneider. Véménd: Antal — Kajtár (Illés), Rott, Kiss, Mács — Törjék, Borovácz, Gruborovics — Takács, Gáll (Fiochsz), Bencsik (Andrássy). Edző: Szám Frigyes. Mázaszászvár: Banász (Szulics) — Csábrák, Bazsonyi, Katona, Kovács L. — Kólya, Pataky, Varga — Horony, Molnár, Csordás. Edző: Róth Antal. A második félidőben fölénybe kerültek a hazaiak. Góllövők: Borovácz, Gruborovics, illetve Molnár. Jók: Takács, Borovácz, Gruborovics, illetve Kólya, Molnár, Bazsonyi.

PVSK—Sellye 0:0. PVSK edzőpálya, 300 néző, vezette: Szücs. PVSK: Sulyok — Nagy (Erdős), Szabó, Grünwald, Tallósi, Kaszás, Jokl (Hüber), Kresz, Jánosi, Stejer (Baumholczer), Tóth. Edző: Rónai István. Sellye: Sankovics — Orlovics, Vass, Rácz, Lombosi, Krén, Könyves, Pandur (Barka), Szabó, Papp, Amigya. Edző: Bán László. Végig a PVSK kezdeményezett többet. A Sellye szervezetten és jól védekezett, 11-esekkel 3:1 arányban a PVSK győzött. Jók: Tallósi, Kaszás, illetve Jankovics, Vass, Rácz és Amigya.

Labdarúgó Steinmetz Kupa

PMSC ifi—Pécsvárad 10:1 (5:0), Kesztyűgyár—Zsolnay 1:0 (1:0), Nagykozár—Vasasi Bányász 2:0 (1:0), Universitas PEAC—István-akna 1:0 (0:0), Postás—Steinmetz SE 0:0, Beremend—Pogány 3:2 (1:1), PMSC II.—Gázmű 2:0 (0:0), Bóly—Komló II. 1:0 (0:0).

Röviden

ATLÉTIKA. Budapest fedettpályás atlétikai bajnokságán a 60 m-es síkfutást Lépold Endre (PMSC) nyerte 6,58 mp-cel. Lépold a 200 m-es síkfutásban is a legjobbnak bizonyult 22,10 mp-cel győzött. A női 800 m-es síkfutásban Hoffmann (Mohácsi TE) 2:09,7 mp-cel a 3. helyen végzett. Hoffmann 1500-on is 3. volt, 400-on pedig 5. helyet szerzett.

BIRKÓZÁS. Budapesten az idénynyitó országos I. osztályú szabadfogású birkózó versenyen súlycsoportjában Gazdag (PMSC) szerezte meg az első helyet. Kálmán 5. lett.

VIVÁS: Az országos junior férfi tőr csapatbajnokságon az Universitas PEAC együttese a 4. helyet szerezte meg. A bajnokságot az Újpesti Dózsa nyerte.

SAKK. PMSC—Debrecen 7:6 (egy játszma függőben) OB I. mérkőzés, Debrecen. Pécsi győztesek: Flesch, Karsa, Reszler, Bereczki, Lehel, döntetlent értek el: Glatt, Szilárd, Kocsis, Kamarás.

BIRKÓZÁS. Budapesten országos ifjúsági II. korcsoportú kötöttfogású KISZ Kupa-versenyen a 70 kg-os súlycsoportban Horváth (PMSC) 2. volt.

KOSÁRLABDA. Kiskunfélegyházán öt csapat részvételével rendezték meg a Kiskun Kupa mérkőzéseket, a tornán az első helyet az Universitas PEAC férfi csapata szerezte meg.

ÚSZÁS. Egy fiú és lány versenyző harcolta ki a területi seregszemlén az országos döntőbe jutást a pécsi úszók közül Kamondi Mónika az 50 m-es mellúszásban 3., 200 m-en 8. volt. A fiúknál Oberitter Zsolt 1500 gyorson, 200 háton 8. lett.

KÉZILABDA. PMSC—Nagykanizsa 30:19 (17:9) MNK férfi mérkőzés Pécs, városi Sportcsarnok, 500 néző. A PMSC legjobb góldobói: Ágoston (9), Gera (6).

CSELGÁNCS. Kaposváron területi úttörő serdülő rangsor versenyen a Pécsi Sportiskolások is elindultak. Eredmények: úttörők: 1. 53 kg: Keszthelyi, 3. 38 kg: Kiss. 3. 41 kg Svegál és Frei. 63 kg-ban 3. Schéger, 5. Tóth, Kőszegi és Szabó. Serdülő: 2. Spengel, 3. Helcz, Nyers.

Labdarúgó-válogatottunk második győzelme

A Latin-Amerikában vendégszereplő magyar labdarúgó válogatott magyar idő szerint hétfőre virradóra a hondurasi második legnagyobb városban, San Pedro Sulában játszott a bajnokcsapat, az Espana ellen.

A magyar válogatott 2:1 (2:1) arányú győzelmet aratott. A vezetést Ortega révén a 34. percben a hazai együttes szerezte meg, ezt a 39. percben Fazekas egyenlítette, majd a 41. percben a győztes gólt is az újpesti csatár lőtte.

A magyar labdarúgó válogatott eddigi túra-mérlege: 2 győzelem, 2 vereség, 7:7-es gólkülönbség. A legközelebbi mérkőzés február 16-án ugyancsak Hondurasban lesz.

A világ sportja

Szerdán a svédországi Varbergben a helyi BTK együttese ellen vívja a Statisztika női asztalitenisz csapata az idei Európa Kupa döntőjét. A hatszoros kupagyőztes magyar együttes hétfőn kelt útra. Magos, Kisházi, Szabó és Oláh utazott a skandináviai mérkőzésre, a végleges csapatot Ormai edző csak a helyszínen jelöli ki. Magos és Kisházi játéka biztos, a harmadik szereplő kérdéses.

Totó

1. Bologna—Verona	0:0	x
2. Fiorentina—Cesena	2:1	1
3. Juventus—Lazio	2:0	1
4. Napoli—Catanzaro	törölve	
5. Perugia—Milan	3:1	1
6. Roma—Genoa	1:0	1
7. Sampdória—Torino	2:3	2
8. Atalanta—Taranto	2:0	1
9. Como—Ascoli	4:0	1
10. Novara—Monza	0:0	x
11. Pescara—Varese	1:0	1
12. Rimini—Modena	1:0	1
13. Spal—Cagliari	1:1	x
Pótmérkőzések:		
14. Sambenedettese—Brescia	1:0	1
15. Lecce—Catania	0:0	x
16. Lanerossi—Avellino	2:2	x

Mai sportműsor

KÉZILABDA. Nagykanizsa—Ferencváros, MNK-mérkőzés. Pécs, Városi sportcsarnok, 15.00.

Dunántúli Napló

Az MSZMP Baranya megyei Bizottságának lapja
Főszerkesztő: Mitzki Ervin
Főszerkesztő-helyettesek: Báling József és Hallama Erzsébet
Szerkesztőségi ügyelet 8—20 óráig 10-053, 20 óra után 15-726
Kiadja a Baranya megyei Lapkiadó Vállalat
Felelős kiadó: Braun Károly
Szerkesztőség és kiadóhivatal: 7601 Pécs, Hunyadi út 11. sz. Telefon: 15-000, 15-762, 15-852, 15-245, 15-264
Szerkesztőség telex: 12-421
Kiadó telex: 12-320
Készült ofszet rotációs eljárással Saphir 96-os gépen Pécsi Szikra Nyomda 7630 Pécs, Engel János u. 8.
Tel: 13-177, 13-696. Telex: 12-211
Felelős vezető: Melles Rezső
Terjeszti a Magyar Posta Előfizethető a helyi postahivataloknál és a kézbesítőknél.
Előfizetési díj egy hónapra 21 Ft
Indexszám: 25 054
ISSN 0133—2007

DN SPORT

Kosárlabda

MAFC—PVSK 112:67 (64:42). NB I. férfi mérkőzés, Budapest. L. d.: Újhelyi (22), Salgó (16), Nagy (16), Guoth (12), illetve Rab II. (18), Hosszú (16), Vojtek (11). A pécsiek lelkesedése ezúttal kevésnek bizonyult.

*

PVSK—BEAC 70:61 (32:19). NB I. női mérkőzés, Budapest. Vezette: Nádai dr., Frizi dr. L. d.: Verbőczíné (25), Notaisz (23), Bundászné (11), illetve Ternai (20), Hilbert (13). Az egyetemisták nem tudták tartani az erőteljesen kosárra törő Verbőczinét és Notaiszot.

*

PVSK—Nagykanizsa 83:79 (40:42). NB I. női mérkőzés, Vasutas tornacsarnok, 200 néző. V.: Puhr, Péter. A PVSK a hajrában fordította a maga javára a mérkőzést, így a vasutascsapat 5 forduló után még mindig veretlen. Legjobb dobók: Notaisz (27), Verbőczíné (25), Szabóné (11), illetve Hegybíró (26), Kovács (22), Szentesiné (11).

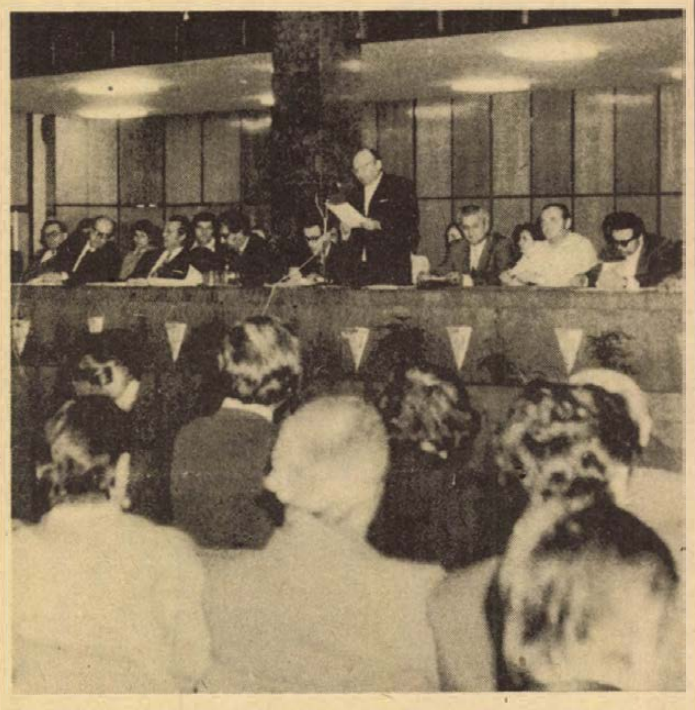

Az Orvostudományi Egyetem aulájában hétfőn délután tartotta évi beszámoló közgyűlését az Universitas PEAC. Egy év alatt sokat fejlődött a pécsi egyetemisták és főiskolások sportélete. Ez derült ki abból a beszámolóból, amit az elnökség terjesztett a tagság elé. Arató László felvétele

Kézilabda DNK

Szombaton és vasárnap délután a kézilabda Dunántúli Napló Kupa mérkőzések második fordulóját bonyolították le. Eredmények: férfi I. osztály: Komló—Siklós 21:20 (13:11), Kesztyűgyár—Universitas PEAC 20:20 (12:7), Universitas PEAC—Komló 28:23 (15:13), PMSC—István-akna 26:18 (11:9). Női I. osztály: PMSC—Szekszárdi Spartacus 20:12 (9:8), Universitas PEAC—Szekszárdi Spartacus 20:14 (9:6), Kesztyűgyár—Zsolnay 12:8 (6:4), Universitas PEAC—Kesztyűgyár 15:13 (3:5). Férfi II. osztály: PMSC—Újpetre 25:13, Mecseknádasd—Nagyharsány 16:10. Férfi III. osztály: Siklós—István-akna 14:7, Sportiskola—Gépipari 18:11. Női II. osztály: Sellye—Gázmű 13:7, Siklós—MEZŐGÉP 7:6, Sportiskola—Universitas PEAC 13:5.



Szép támadás végén gólt szerez csapatának a mecseknádasdi játékos a Nagyharsány elleni DNK mérkőzésen. Fotó: Arató László

Pécsi sikerek a Rausch emlékversenyen

Vasárnap délelőtt mintegy 800 indulóval rendezték Csepelen a hagyományos mezei idénynyitót, illetve a rossz terepviszonyok miatt háztömbkörülivé vált futóversenyt. A sok vidéki között a Baranya megyei szakosztályok képviselőit is ott találtuk a rajtnál, s a pécsiek mellett komlói és szigetvári versenyzők is felhívták magukra a figyelmet. A felnőtt férfiak 10 km-es versenyében Homoki 10.-nek ért célba, a nőknél Tonomár (PMSC) 5. volt 2,5 km-en. Az ifjúsági fiúknál 5000 m-en: 1. Riba (PMSC), 8. Támadás, 9. Buzás, 10. Gellai, 11. Andok (mind PMSC); csapatversenyben is a PMSC nyert. A serdülő fiúknál (15—16 évesek) 4000 méteren: 1. Szabó T. (PSI), 3. Konkoly (Szigetvár), 5. Szabó L. 10. Nyirő, 11. Nagy, 12. Bércesi (mind Pécsi Sportiskola); a csapatversenyt a Pécsi Sportiskola nyerte. Az ifjúsági lányok 2000 méteres távján: 3. Fábián, 5. Hajdu, 7. Czerpán, 10. Kerényi (mind PMSC).

A PMSC vasárnapi fedettpályás versenyén a vágtázó férfiak ismét javítottak eredményükön. Jobb eredmények: 60 m: 1. Solymosy 6.8, 2. Varga 6.9 mp. Nők: 1. Varga E. (PMSC) 8.1 mp. Magasugrás: 1. Simon (PMSC) 195 cm. Távolugrás: 1. Pálinkás (Kun Béla SE) 664 cm, 2. Kántor (PMSC) 651 cm.

Világ proletárjai, egyesüljetek!

Dunántúli napló

XXXIV. évfolyam, 46. szám
1977. február 16., szerda
Ára: 80 fillér

Az MSZMP Baranya megyei Bizottságának lapja

Életünk tükre

A statisztikai hivatal közzétette jelentését népgazdaságunk, s benne mindnyájunk életének múlt esztendejéről. A jelentés személyes — családi — boldogulásunk, az országos körülmények, sőt a nemzetközi gazdasági helyzet higgadt, tárgyilagos mérlegelését, a kölcsönhatások józan tudomásulvételét tükrözi, következésképpen, ha nem is feltétlen elégedettséget, de kiegyensúlyozottságot és szolid bizakodást.

Kezdjük mindjárt az életkörülményekkel. A kereset átlagosan öt és fél százalékkal nőtt, az áremelkedések együttes hatása elérte az öt százalékot. Ilyen módon az egy keresőre jutó félszázalékos reálbér-, illetve — a juttatásokat is magában foglaló — egyszázalékos reáljövedelem-növekedés szerény mértékű, gyakorlatilag pedig alig érzékelhető. Sőt, megfigyelések szerint az ilyen csekély életszínvonal-emelkedés — éppen a hosszú évek óta megszokott javuláshoz mérten — sokak számára rosszabbodásnak is tűnhet. Tény, hogy a jelzett növekedés a tervezettnél is mérsékeltebb.

Hogy mindezek ellenére a népgazdaság jó irányban fejlődött és életünk folyása a nehézségek közepette — átlagosan tekintve — nem rosszabbodott, szocialista gazdaságunk nagyfokú tűrőképességének és a sok eredményes emberi erőfeszítésnek köszönhető. Külkereskedelmi mérlegünk hiánya ugyanis jóval kisebb volt az előző évinél, és a belföldi felhasználás is kisebb ütemben nőtt, mint a nemzeti jövedelem. Jó irányzat ez.

Életünk folyamatát, életérzéseinket persze sokkal bonyolultabb tényezők alakítják. Ezt a jelentést forgatva is, lehet a tovább csökkenő csecsemőhalandóságnak, a kórházi ágyak ismét növekedésnek indult számának, a még nagyobb mértékben igénybe vett gyermekgondozási segélynek, vagy a nyugdíjasok további létszámgyarapodásának több másnál nagyobb fontosságot tulajdonítani. El lehet tűnődni a kereskedelem szerint igen lanyha ruházati forgalmon, de azon is, hogy nem kevesebb, mint negyedmillió új hűtőszekrény, ugyanannyi televízió, sok-sok milliárd forint értékű bútor és több mint 80 ezer gépkocsi kelt el a múlt évben. Jelentősen nőtt a takarékbetét állomány és csaknem 94 ezer lakás épült, ebből több mint 61 ezer magánerőből — ez utóbbi hét és fél ezerrel több az előirányzottnál!

Nem szeszélyből kapcsoltuk össze a takarékbetéteket és az építkezést. Mert ha csak némileg is könnyebbek lennének az építkezési feltételek, az anyagbeszerzés, még inkább a kivitelezők „megszerzése" — a jelentés sem mondhat kiemelkedően jót az építőipari vállalatok, különösen a szövetkezetek teljesítményéről —, akkor bizonyára kevesebbet tartalékoltak volna az emberek. Mert a megközelítően százezer új lakás igen tekintélyes hozzájárulás a valóban nagyszabású lakásépítési programhoz, de akinek még nem jutott megfelelő lakás, annak továbbra is ez az első számú gondja. Ilyen módon a jelentés ebben is, sok egyébben is kimondva-kimondatlanul utal a teendőkre.

Mielőbb beszüntetni a fegyverkezési hajszát

Megkezdődött a leszerelési bizottság tavaszi ülésszaka

Kedden Genfben megnyílt a leszerelési bizottság tavaszi ülésszaka. Az ülésszak homlokterében olyan fontos problémák állnak, mint a nukleáris fegyverkezési hajsza beszüntetése, a nukleáris fegyverek számának csökkentése, majd felszámolása, az új típusú tömegpusztító fegyverek létrehozásának tilalma, az államok katonai költségvetésének csökkentése, stb.

A keddi ülésen szólalt fel Viktor Lihacsov, a Szovjetunió képviselője. Beszédében hangsúlyozta, a Szovjetunió minden erejével azon munkálkodik, hogy valóra váltsa a békéért és a nemzetközi együttműködésért folyó harcnak az SZKP XXV. kongresszusán elfogadott programját. Ez az átfogó, konkrét és reális program egy új világháború veszélyének csökkentését, majd teljes kiküszöbölését célozza.

E programban szerepel többek között az erőszak alkalmazását a nemzetközi kapcsolatokból kiktató egyetemes nemzetközi szerződés megkötésének terve. Az ENSZ-közgyűlés 31. ülésszakán e kérdésben hozott határozat lehetőséget teremtett a szerződés előkészítésével kapcsolatos széles körű vitára és konkrét tárgyalásokra.

Árvízvédelmi próbariasztás Mohácson

Kordában tartják a Dunát

Valamennyi védekezési eszköz a helyén

Hajnali négykor riasztották a Dél-dunántúli Vízügyi Igazgatóság pécsi központi ügyeletesét, néhány perc múltán pedig már Somogyban, Baranyában 33 helyen szólalt meg a telefon, mérnököket, technikusokat, híradósokat utasítottak, hogy azonnal induljanak Mohácsra.

Magyarország valamennyi folyóján árhullám vonul le, különösen hazánk északi folyói duzzadtak fel az elmúlt napokban. A Dunán február 6-án osztrák területen indult nagyobb árhullám, amely tegnap dél körül Pozsonyhoz ért, ma Budapestnél tetőzik a Duna, szombatra pedig Mohácsra ér az árhullám. Várhatóan 760 centiméter lesz a Duna vízszintje. Az emlékezetes 1965-ös legmagasabb vízállás 984 centiméter volt, az elmúlt esztendő tavaszán 921 centimétert mértek.

Polohn István, a Dél-dunántúli Vízügyi Igazgatóság árvízvédelmi és folyószabályozási osztályának irányítója, a terület védelmének helyettes vezetője elmondása szerint a tegnapi próbariasztásra azért volt szükség, hogy felmérjék a szervezet éberségét, a védekezésre való felkészültség hatékonyságát. A Dunán most kialakulóban levő árhullám az I. fokú készültséget követelné meg, ami tulajdonképpen csak figyelőszolgálatból áll. Hazánk legnagyobb folyóján jó előre kiszámítható az áradás, a védekezésre tulajdonképpen már napokkal előbb fel lehet készülni. Más vízfolyásokon, vagy a Dráván azonban sokkal gyorsabb beavatkozásra van szükség.

Négy órával a riasztás után egyszerre értünk a mohácsi védekezési központba azokkal, akik Somogyból indultak. Az árvízvédekezés teljes irányító személyzete pontosan 8 órára Mohácsra érkezett. A próbariasztás alkalmával természetesen nem hozták az összes technikai eszközöket: földmunkagépeket, szádpadló verőket, homokzsáktöltőket. A legszükségesebb gépi berendezések, anyagok és eszközök amúgyis az igazgatósághoz tartozó 20 kilométeres jobbparti szakasz gátőrjárásaihoz tartozó árvízvédelmi raktárakban (gátőrházakban) van tárolva: a tegnapi riasztás alkalmával meggyőződhettünk arról, hogy valamennyi védekezési eszköz a helyén, a gátőrök s más műszaki személyzet a gátakon volt. Arról is világos kép alakult ki: a Duna gátjai ma olyan állapotban vannak, hogy akár az 1965-ös maximális 984 centiméteres magasságot 1—1,5 méterrel meghaladó ár ellen is sikerrel védekezhetnének.

Lombosi J.

Puja Frigyes látogatása Lodzban

Puja Frigyes, a Magyar Népköztársaság külügyminisztere lengyelországi látogatásának második napját vidéken töltötte. A külügyminisztert elkísérte Lodzba *Marian Dmochowski* külügyminiszter-helyettes, *Stefan Jedrychowski* Lengyelország budapesti nagykövete és *Németi József*, hazánk varsói nagykövete.

A vendégeket Lodzban *Boleslaw Koperski* megyei első titkár fogadta, aki tájékoztatást adott a Vajdaság helyzetéről, múltjáról, jelenéről és terveiről. Beszámolt azokról a nehézségekről, amelyekkel a háború utáni években meg kellett küzdenie a városnak, és amelyek még ma is gondokat okoznak, ez elsősorban a lakáshelyzetre és a közlekedésre jellemző. Mint elmondotta, Lodz változatlanul az ország textiliparának központja, de emellett az utóbbi években jelentős fejlődésen ment át a villamosgép és textilgépipar is.

A találkozó után Puja Frigyes elhelyezte az emlékezés virágait a mártírok emlékművénél, majd megtekintette a Teofilow textilgyárat.

Délben a megyei első titkár ebédet adott Puja Frigyes és kísérete tiszteletére, amelyen részt vettek a helyi párt- és tanácsi vezetők. Boleslaw Koperski pohárköszöntőjében emlékeztetett népeink történelmi barátságára, és kifejezésre juttatta reményét, hogy a jövőben ismét alkalmuk lesz vendégül látni hazánk külügyminiszterét. Puja Frigyes válaszában megköszönte a meleg, baráti fogadtatást, majd tárgyalásairól szólva elmondotta, hogy igen elégedett azok eredményeivel. A díszebéd után külügyminiszterünk megtekintette a munkásmozgalmi történeti múzeumot, majd az esti órákban visszatért Varsóba.

Két hét karbantartásra



A töltelékáru üzem géptermében folyik a padló burkolatcseréje és a berendezések nagytakarítása, javítása.

Erb János felvétele

Leállt a pécsi húsfeldolgozó

Zökkenőmentes lesz az ellátás

Napi egy vagon áru érkezik a ZALAHUS-tól

Hétfőtől szabadságolták a dolgozókat, február 14-től március 1-ig, két hétre a szokásos évi karbantartás végett leállították a Baranya megyei Állatforgalmi és Húsipari Vállalat húsfeldolgozó üzemét. A csarnokokat a gépkarbantartók, szerelők népesítették be, hogy megjavítsák, rendbehozzák az egész éven át alaposan igénybevett virsli-, hurka- és szalámigyártó gépeket. Az üzem leállítása mintegy 80 dolgozót érintett, ám aki nem akart szabadságra menni, azt nem kötelezték rá. A részleg dolgozói is bekapcsolódhattak a „tavaszi nagytakarításba". Kedden, a kora reggeli órákban megkezdték az épület festését, az ablakok, ajtók mázolását, a padozat kijavítását, melyet a balesetveszély elhárítására a TMK alkalmából csúszásmentesítenek.

Pécs város és a megye fogyasztóinak egyik legnagyobb éléskamráját zárták most be 14 napra, ahol a májashurkától az olasz szalámiig 30 féle cikket állítanak elő napi egy vagont meghaladó mennyiségben. Sőt, hurkafélékből Budapest ellátásába is rendszeresen besegítenek. Ebben a két hétben milyen ellátásra számíthat a város és a megye lakossága? — tettük fel a kérdést *Fehér Sándornak*, az üzem főmérnökének.

— Ami a mennyiségi ellátást illeti, a fogyasztók észre sem veszik a változást, a termékskála is csaknem azonos marad. Mindössze annyi a különbség, hogy ebben a két hétben a Zala megyei Húsipari Vállalat látja el Pécs és Baranya lakosságát. A húsipari vállalatok eltérő időpontokban végzik a karbantartásaikat, hogy egymást kisegíthessék. A ZALAHUS-nak van felesleges kapacitása, két hétig Zala mellett Baranya megyét is el tudja látni. Ez utóbbira egyébként a Húsipari Tröszt jelölte ki Zalát. Naponta egy vagon, összesen mintegy 12—13 vagon zalai húskészítményt fogyaszthatnak el a pécsi és a baranyai lakosok. Az áru hűtőkamionokban érkezik. Naponta friss szállítmányt küldenek. Az áru frisseségén tehát nem érződik meg, hogy Pécs helyett Zalaegerszegről szállították.

Ha lapunk nem közölné, a fogyasztók észre sem vennék a változást? Vagy mégis? Hisz, a készítmények minősége az azonos szabvány mellett is némileg eltérő. Most ebben a két hétben módjuk lesz a baranyai fogyasztóknak összehasonlítani a Pécsett és a Zalában gyártott véres és májas hurkát, bácskait, a disznósajtot, a szafaládét, a parizert, a virslit, a soproni és az olasz szalámit és még vagy egy tucat különféle húskészítményt. Egy közvéleménykutatás most valóban választ adhatna egy régi fogyasztói vitára, jók-e a pécsi húskészítmények. A Pécsi Húsüzem vezetői és dolgozói mindenesetre bátran vállalják az összehasonlítást.



A Bólyi Mezőgazdasági Kombinát bári keltetőüzeméből tavaly Csehszlovákiába félmillió, Jugoszláviába 213 500 tenyésztojást exportáltak. Az érdekelt felekkel most folynak a tárgyalások 1977-re és a jelek szerint várható, hogy az exportszállítás növekszik. A képen: útjára indul egy tojásszállító kamion Jugoszláviába.

Mi a divat Komlón?

Divatbemutatóra hívtak és valóságos ötletparádén vehettünk részt Komlón szombat este, a Juhász Gyula Művelődési Házban, ahol három varrónő — Szín Józsefné, Bánusz Ernőné, Nagy Lászlóné — és egy kötős, Herendi Károlyné ruháit, szoknyáit, kosztümjeit, pongyoláit, blúzait, garbóit és kardigánjait mutatták be azok, akik viselik — fiatalasszonyok és középkorúak. Képsorunk ízelítőt ad a 41 kreációból, amely gazdag fantáziáról, kiemelkedő szakmai tudásról tanúskodik és vállalkozókedvről, amelyhez hasonló fórumot nem ártana teremteni Pécsett és más váro-



Fogyasztók fóruma Pécsett

A Baranyai kereskedelem legidőszerűbb kérdéseit vitatják meg — vásárlók és szakemberek közösen — a Petőfi adó március 5-én sugárzásra kerülő Fogyasztók fóruma c. műsorában. Már gyűlnek az észrevételek, panaszok, javaslatok a Konzum Áruház földszinti hírlapárudája mellé kihelyezett gyűjtőládába. A névvel, lakcímmel ellátott ívekre, bárki leírhatja véleményét az áruellátással, minőséggel, kiszolgálással, szavatossággal, kereskedelmi szolgáltatással és számos más, hasonló témával kapcsolatban. A legérdekesebb kérdés feltevőket a műsor készítői meghívják a jövő keddi, vagyis február 22-i nyilvános felvételre. A Konzum Áruházban tartandó fórumon már várják őket a terület irányító szakemberei, akik a helyszínen választ adnak a felvetett kérdésekre.

KELETI ÉVA fotókiállítása

Valóságos színháztörténeti dokumentum Keleti Éva fotóművész tegnap megnyílt kiállítása Pécsett, a BARANYAKER Új Tükör klubjában. Az itt látható fotóanyag persze csak töredéke annak a gazdag életműnek, amely Keleti Éva két évtizedes fotóriporteri munkássága nyomán született, mint az MTI kulturális rovatának munkatársa 1976 márciusáig, az Új Tükör című lap beindulásáig fényképezte csaknem 20 éven át a budapesti színházak világát. Ott volt minden premieren, minden jelentős színházi eseményen, elsőként röpítette szét országszerte fotóit, a hírközlés roppant gépezete. A képein hozzáértő biztonságával és a beavatott hitelességével ragadja meg egy-egy előadás legjellemzőbb mozzanatait. Művészportréi egy lélekbúvár minden erényét fölvillantják.

1976 márciusától az Új Tükör című lap képszerkesztője, ahol sok évtizedes fotóriporteri tapasztalatait, művészetét a lap javára tudja kamatoztatni. A Magyar Újságíró Szövetség vezetőségében is tevékenyen munkálkodik. A MÚOSZ riporteri szakosztályának titkára. Számos hazai kiállítása között, legjelentősebb az Ernst Múzeumban rendezett bemutatója.

Keleti Éva pécsi kiállítását tegnap délután 6 órakor nyitotta meg Kuczka Péter író, a BARANYAKER Új Tükör klubjában (Rákóczi u. 11.). A kiállítást két héten át látogathatják az érdeklődők.

P. L.

140 agancsot értékeltek

Trófea-bírálat Siklóson

Pécsett, Pécsváradon és Sásdon folytatódik

Eredményhirdetés márciusban



Szarvas- és őzagancs-erdő fogadta tegnap délelőtt az érdeklődőket Siklóson, a járási hivatal tanácstermében. A Siklós környéki egyesületek anyagát tekintette meg és értékelte a Baranya megyei Trófeabíráló Bizottság. Ezzel kezdetét vette a megyében a hagyományos év eleji trófeabírálat, ami február végén Pécsett, Pécsváradon és Sásdon folytatódik.

Ezúttal öt vadásztársaság tagjai hozták el bírálatra a tavaly elejtett szarvasok és őzbakok agancsait. A vadászok nagy izgalommal tartották a trófeákat, míg a bíráló bizottság azokat mérte és minősítette. A mérések eredményeit bírálati képletekbe helyettesítik, ami egy pontszámot ad. A minősítésnél elsőrendű szempont, hogy a kilövés helyes volt-e, vagy sem. Amennyiben igen, úgy pluszpontot adnak, ha helytelen, akkor pontlevonás jár. Aranyérmes az a trófea, aminek az összpontszáma több mint 210. Amelyik agancs eléri az érmes szintet, a tulajdonosa oklevelet kap. A trófeabírálatnak rendkívül nagy a jelentősége; az adatok feldolgozása tudományos kutatásokat tesz lehetővé és a vadállomány minőségi szabályozását is figyelemmel kísérhetik. Ezenkívül az értékelések alapján a következő év feladatait is meghatározhatják. Hasznos, hogy a vadászok is részt vesznek a bíráláton, így munkájukat ők is ellenőrizhetik, ami szakmai tudásukat és vadászkultúrájukat növeli. A bíráló bizottság Siklóson, mintegy 140 agancsot értékelt; hibás elejtésűt nem találtak.

A Baranya megyei trófeabíráló bizottság még közel 800 agancs értékelését végzi el a megyében. Az eredményekről március végén tájékoztatják a vadászokat.

R. N.

Ki minek mestere? területi döntő

Baranyai hegesztők sikere

Jelentős baranyai sikerrel zárult február 12-én Győrben az ív- és lánghegesztők dunántúli területi döntője a Ki minek mestere? szakmai-politikai versenyen.

A MEZŐGÉP Vállalat pécsváradi 3. Gyáregységének 5 fiatal ívhegesztője és a felkészítésüket végző Frick Miklós MEO-csoportvezető sem hitték, hogy az erős, 30 fős mezőnyben mindannyian az első 10 között végeznek és ezzel csapatelsők lesznek. 1. Hárka Géza, 4. Pencs Antal, 6. Albert Ferenc, 7. Varga Béla és 9. Friedszám László lett.

A MÉM közleménye

Az állami földek tartós használatba adása

A közelmúltban (a Tanácsok Közlönye 1976. december 31-i 62. és 1977. február 3-i 5. számában) megjelent jogszabályok 1977. január 1-től lehetővé teszik a tanácsi kezelésben levő, nagyüzemileg nem hasznosítható külterületi állami földek tartós használatba adását mezőgazdasági szakcsoportok, üzemi, intézményi közösségek és magánszemélyek részére. Ezzel kapcsolatban több érdeklődő fordult a minisztériumhoz olyan kérdéssel, hogy hol, mikor és milyen feltételekkel lehet földet tartós (legalább 50 évi) használatba igényelni.

●

A félreértések elkerülése végett fel kell hívni a figyelmet arra, hogy a vonatkozó jogszabályokban érintett földek tartós használatba adásának alapvető célja ezeknek a földeknek a megművelése és azokon a termelési biztonság megteremtése. A használatba adott földeket rendeltetésüknek megfelelően mezőgazdasági, kertészeti termeléssel kell hasznosítani és nem szabad lakó- vagy üdülőteleknek tekinteni. Ezért az időlegesen mezőgazdasági, kertészeti műveléssel hasznosítható belterületi földeket továbbra is csak rövidebb időre lehet használatba adni.

A mezőgazdasági, kertészeti termelés céljára tartós használatba adható külterületi állami földeket a helyi tanácsok jelölik ki. A földek elhelyezkedéséről, fekvéséről és a használatba adás feltételeiről a lakosságot a helyi tanácsok tájékoztatják.

Azok az állampolgárok (üzemi, vállalati stb. közösségek) tehát, akik ilyen földeket tartós használatba kívánnak venni, kérelmükkel írásban forduljanak a lakóhelyük vagy az érdeklődésüknek megfelelő községek (városok) tanácsaihoz. A termelőszövetkezeti tagok és állandó alkalmazottak igényüket a termelőszövetkezet vezetőségéhez nyújthatják be. A budapesti lakosok figyelmét felhívjuk arra, hogy a főváros területéhez tartozó földeknek csak rövidebb időre való haszonbérbe adására van lehetőség.

A minisztérium lehetségesnek tartja azt is, hogy főleg a helyben lakó állampolgárok, üzemi, vállalati közösségek felhívják a helyi tanácsok figyelmét a község vagy város külterületén, a zártkertekben található parlagföldekre. Természetesen a helyi tanácsi szervek joga, hogy az ilyen földek használatba adásának lehetőségét körültekintően megvizsgálják, mert csak ezt követően lehet a tartós használatba adás kérdésében dönteni. Amennyiben a tartós használatba adás lehetséges, úgy azok igényeit, akik ilyen parlagföldet bejelentenek, elsődlegesen kell kielégíteni.

●

A minisztérium kéri az érdekelt helyi tanácsokat, hogy alapos szervező munkával, nagy gondossággal minél előbb vizsgálják meg az illetékességükbe tartozó külterületi parlagföldek tulajdoni viszonyait, s — az érdeklődők igényeit is figyelembe véve — jelöljék ki azokat a területeket, amelyek nagyüzemileg nem hasznosíthatók és már a tavasz folyamán használatba adhatók.

Tisztújításra készül az MTESZ

Az elmúlt három és fél év munkájáról számot adó küldöttértekezletre való felkészülés jegyében tegnap délután a Mecseki Ércbányászati Vállalat munkásszállóján, Jazbinsek Vilmos elnökletével ülést tartott az MTESZ Baranya megyei szervezetének elnöksége. A küldöttértekezletre készült írásos beszámolóhoz Török László titkár fűzött szóbeli kiegészítést, többek között megemlítette, új fejlemény, hogy az MTESZ új székházát — a Tudomány és Technika Házát — Pécs új művelődési központjával együtt alakítják ki. Az ülésen beszámoltak a Gépipari Tudományos Egyesület pécsi szervezetének tevékenységéről, amelyet eredményesnek ítéltek meg. A résztvevők egyperces néma felállással adóztak az elnökség tagja, a nemrég meghalt Upor Endre emlékének. Végül dr. Majorlaki József a küldöttértekezletre való felkészülésről számolt be. A küldöttértekezletet, amelyen tisztújításra kerül sor, február 22-én, délután 3 órakor tartják a Doktor Sándor Művelődési Házban.

Pécsi sikerek

Az MTA pedagógiai pályázatának eredményei

A pedagógiai távlati tudományos kutatási terv főirányai, elsősorban a köznevelés fejlesztését szolgáló 6. számú főirány jelentős kutatási eredményeinek jutalmazására az elmúlt évben pályázatot hirdetett a Magyar Tudományos Akadémia. A pályázaton számos pécsi — felsőoktatási intézményekben tevékenykedő — pedagógus vett részt szép sikerrel. A pécsiek közül *Bernáth József* (Tanárképző Főiskola), *Várnagy Elemér* (Tanárképző Főiskola), *Vastagh Zoltán*, *Vastagh Zoltánné* (Tanárképző Főiskola általános iskolája), *Horváth Dénes* (Tanárképző Főiskola) és *Wéber Mihály* (Tanárképző Főiskola) pályaművei nyertek jutalmakat.

Háromszáznegyven dolgozat — ezerkétszáz diák

Ma kezdődik a TDK-pályázatok előzsürizése

Az Országos Tudományos Diákköri Tanács és a KISZ KB kezdeményezésére a pécsi Pollack Mihály Műszaki Főiskola rendezi meg az idei XIII. országos tudományos diákköri konferenciát. A konferencián az ország legnagyobb számú tudományos diákköreinek, a műszaki tudományokat képviselő diákköröknek mintegy 600 képviselője vesz részt március 31-én, április 1-én és 2-án. A diákvendégek körét 200 tanár és 100 zsüritag egészíti ki.

A TDK konferenciára 340 dolgozatot neveztek be és ebben legalább 1200 diák munkája realizálódik. A dolgozatok előzsürizése a mai napon kezdődik meg Pécsett, a Pollack Mihály Műszaki Főiskolán. A zsüri munkájában 100 műszaki szakember vesz részt az ország különböző műszaki felsőoktatási és tudományos intézményéből, gyáraiból, üzemeiből. Az előzsüri által elfogadandó dolgozatokat azok készítői a konferencián ismertetik majd rövid előadások keretében. A beérkezett pályamunkák egyébként már megmérettek az intézményi zsürik által, amelyek csak a megfelelő színvonalú dolgozatokat továbbították a pécsi TDK-konferenciára.

A nagyszabású tudományos diákköri rendezvénysorozat ünnepélyes megnyitóját március 31-én reggel rendezik meg a műszaki főiskola nagy előadótermében, majd a következőkben elhangzó előadások meghallgatása után, 2-án kerül sor az eredményhirdetésre és a díjak átadására. Itt-tartózkodásuk alatt a konferencia vendégei — kulturális program keretében — megtekintik a pécsi múzeumokat, irodalmi és zenés műsoros esten vesznek részt.

GYUMOLCSOLTVÁNYOK,
DISZFÁK,
DISZCSERJÉK
február 17-től kaphatók faiskolai lerakatunkban Pécs,
Bolgár Néphadsereg u. 79.
(Köztemető északi falánál)
Nyitvatartás:
hétköznap 7—17 óráig
szombaton 7—13 óráig.
Hétfő szünnap.
Pécsi Kertészeti és Parképítő Vállalat.

A pécsi tanárképző műszaki tanszékén

Ideális lehetőségek — kevés jelentkező

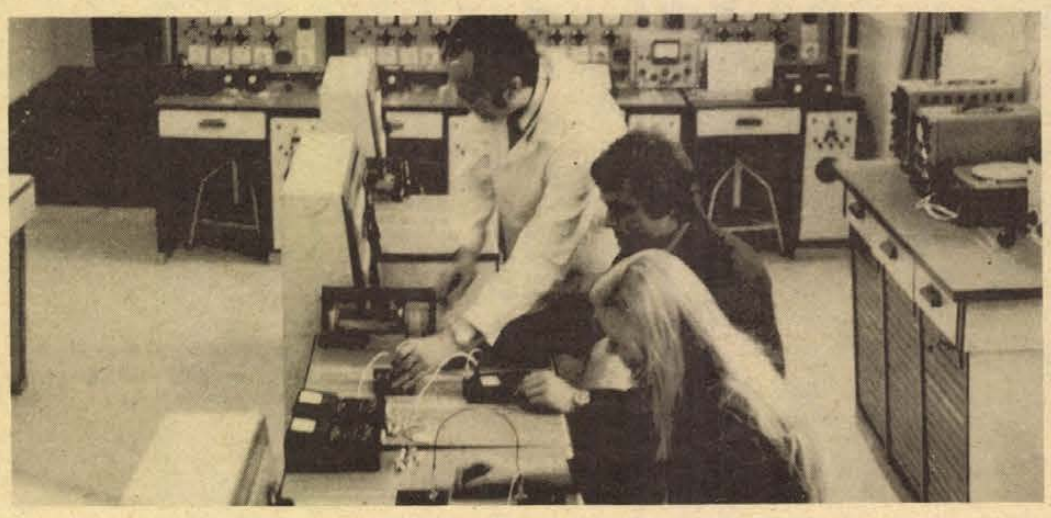

A műszaki jártasság egyre inkább az általános műveltség része...

Pécsett, a Tanárképző Főiskolán 1959 óta folyik műszaki szakos tanárképzés. A műszaki tanszéken az általános iskolák kimondottan ipari jellegű gyakorlati foglalkozást vezető szaktanárai tanulnak. Tíz éve vezették be a kétszakos képzést. Azóta a matematikával párosítják a műszaki ismereteket a jövő tanárai részére.

— A műszaki tudományok szinte teljes skáláját áttekintjük a 4 év folyamán — mondja Walz János tanszékvezető főiskolai docens, aki az induláskor, 1959-ben még diákként ült a padban. — Vannak „alapozó tárgyak", mint a műszaki mechanika, a műszaki rajz, a gépelemek, az általános elektrotechnika, a technológia, ezen belül is a fa-, fém-, műanyagok technológiája. De hallgatóink megismerkednek a négy év alatt a géptan, az elektrotechnika, a híradástechnika és az automatika elméleti és gyakorlati kérdéseivel egyaránt. A képzés szerves része a technikai oktatás módszertanával való ismerkedés és a 6—7. félévben az iskolai gyakorlatok. A negyedik évben fakultatív kollégiumok keretében a hallgatók bővebb ismereteket is kapnak a rádió-, a tévétechnika, a kibernetika témaköréből.



— *A meglehetősen „férfias" tananyag ellenére igen sok nő hallgatót láttam . . .*

— Pedig most, ha a négy évfolyamot tekintem, körülbelül fele-fele a fiúk és lányok aránya. Pár évvel ezelőtt még többségben voltak ezen a szakon a lányok!

— *Népszerű szak a matematika—műszaki? Nagy a túljelentkezés?*

— Az utóbbi években nem beszélhetünk túljelentkezésről. Huszonnégy hallgatót veszünk fel és az elmúlt évben harmincan jelentkeztek. Amióta a műszaki főiskolák léteznek, azóta csökkent a jelentkezők száma. Továbbá sokan megriadnak attól is, hogy a felvételi tárgy matematika és fizika. Pedig a szóbeli felvételi vizsgán a követelményszint igazodik a szakközépiskolák anyagához — tehát, aki szakközépiskolából jelentkezik erre a szakra, azt sem éri hátrány egy általános vagy matematika tagon végzett felvételizővel szemben. Viszont a műszaki ismeretekkel rendelkező szakközépiskolásokkal szemben a gimnáziumban végzett hallgatók sem kerülnek hátrányba a főiskolán, mivel a műszaki tárgyak oktatását az alapoktól kezdjük.

— *Nagyon jól felszerelt technikai laboratóriumokat láttam a tanszéken.*

— A képzésünk iskolaközpontú. De arra is gondolunk, hogy végzős hallgatóink még az ezredfordulón is tanítanak majd! A permanens önművelés, a szakmai továbbképzés elengedhetetlen. De ehhez igen széles bázist szeretnénk adni. Az elmélettel párhuzamosan folyik a gyakorlati képzés. A gyakorlati foglalkozáson nincs munkadarab-központúság, a munkadarab csak eszköz, és a művelet megfelelő szintű begyakorlása a cél. Minden szaktárgynak külön laboratóriuma van. Két kollektív tanítógép és — a szaktanár nélküli egyéni tanuláshoz — oktatógép is áll a hallgatók rendelkezésére. Az ipari televízió elsősorban az elektrotechnika oktatását segíti, de szinte minden tantárgynál használható.

— *Az elhelyezkedési lehetőségek?*

— Azt mondhatnám, ideálisak egy friss diplomás számára. A Pécsi Tanárképző Főiskola vonzáskörzete Dunántúl. Csak a városok több helyet kínálnak, mint ahányan ezen a szakon végeznek.

— *A műszaki ismeret és jártasság korunkban egyre inkább az általános műveltség szerves része . . .*

— Ez így van. És a jövőben még egyre inkább nagyobb jelentőséget kap az egyén és a társadalom életében a technika. Többek között emiatt is az 1978—79-es tanévtől kezdve az Oktatási Minisztérium az általános iskolákban és gimnáziumokban fokozatosan új tantervet vezet be. Ezekben az általános iskola első osztályától kezdve a gimnázium második osztályáig, az eddigi gyakorlati foglalkozást a technika című tantárgy váltja fel, amely korszerűbb tartalmával és sokoldalú tevékenységi formáival jobban szolgálja majd ifjúságunk általános műszaki, technikai kulturáltságának megalapozását. A műszaki tanszék oktatóinak is jelentős szerepe van a technika-oktatás új tantervének kidolgozásában. Mert oktató-nevelő munkánk mellett 10 éve tudományos kutatómunkát is végzünk, amelynek témája a technikai nevelés korszerűsítése az általános iskolában. Munkánkért 1974-ben akadémiai pályadíjat is kaptunk — mondotta Walz János.

Varga Ágnes

Eredményes néprajzi gyűjtőpályázat

Két tájház berendezése a múzeum terveiben

Sikerült összegyűjteni a Sziget-vidéki magyarság tárgyi emlékeit

Sokác fejdíszek, faragványok, fotók, könyvek között beszélgetünk a Janus Pannonius Múzeum néprajzi osztályának munkájáról *dr. Andrásfalvy Bertalannal*, az osztály vezetőjével a jövő terveiről, és *Mándoki László* tudományos főmunkatárssal az elmúlt év eredményeiről.

— Tárgyi gyűjtésünk a múzeum hiányait igyekezett pótolni — összegezi Mándoki László. — Német viseletek, kerámiák, a német paraszti gazdálkodás és kisipar eszközei kerültek hozzánk. Ez a kollekció a mecseknádasdi tájház berendezését fogja alkotni Lantosné, Imre Mária munkája nyomán. Bővíteni kívánjuk a sellyei tájmúzeumot is. Külső kutatók bevonásával folyt az anyaggyűjtés Baranya néprajzi atlaszához. Restaurációs műhelyünkben a legsürgősebb védelemre szoruló tárgyak mellett a tervezett bútorkiállítás anyagát hozták helyre. A közművelődési párthatározat szellemében igen sok előadást, ismeretterjesztő cikket tett közzé a néprajzi osztály. Nyolc kiállításunkat láthatta a közönség 18 helyen, köztük szerb textiliákat, a Dél-Dunántúl pásztorművészetét bemutató anyagot.

Az elmúlt évet összegezve Mándoki László elmondta, hogy eredményesen zárult a néprajzi és nyelvjárási gyűjtőpályázat, amely az adattári anyagot gazdagítja: 300-nál több leltározott tárgyat és 1800 fényképes dokumentumot eredményezett a 76-os esztendő.

*

Dr. Andrásfalvy Bertalan néprajzkutató a közelmúltban vette át a néprajzi osztály vezetését, így az 1977-es év számára a tájékozódás periódusát fogja jelenteni.

— Baranya megye néprajzi monográfiáján dolgozom, jelenlegi munkaköröm lehetővé teszi az eddig múzeumba került tárgyi anyag áttekintését. A gyűjtés és a tudományos munka mellett továbbra is célunk a honismereti és néprajzi szakkörök, a néphagyományokat ápoló együttesek segítése. Ugyanakkor mi is támaszkodni szeretnénk az ő kutatómunkájukra. Két tájház berendezése szerepel még az idei esztendő programjában: Nagydobszán a Sziget-vidéki magyarság tárgyi emlékeit sikerült összegyűjtenem.

A német nemzetiségi tájházról Lantosné Imre Mária, a néprajzi osztály munkatársa számolt be:

— Idén ősszel szeretnénk megnyitni a mecseknádasdi tájházat. Egyik helyiségében a megyénkben élő németség bútorait és más tárgyi emlékeit helyezzük el, a többiben iparukat, népi kismesterségeiket szeretnénk bemutatni.

Gállos

Kórusaink életéből

Második alkalommal rendeztek vasárnap délután (a pécsi Liszt-teremben) baranyai kórustalálkozót. A Baranya megyei Népművelési Tanácsadó meghívására kilenc pécsi és baranyai együttes: a Nagy Lajos Gimnázium férfi vokálegyüttese és vegyeskara; a dunaszekcsői „Luggio" Vegyeskórus; a pécsi Janus Pannonius női kórus; a Tanárképző Főiskola vegyeskórusa és női kara; az Ifjúsági Ház Kamarakórusa; a mohácsi Kisfaludy Gimnázium kamarakórusa; a pécsi Mecsek Kórus, valamint a pécsi Bartók Béla férfikar mintegy 500 dalosa énekelt külön és együtt is ezen a délutánon, fölszabadult szívvel, baráti közösségben.

Különös, megkapó érzés hallgatni, amikor egy zsúfolt *nézőtér* énekel tiszta lélekkel, föloldódva a zene minden igaz embert szelíden magával ragadó hatalmában. Eltűnik ilyenkor a világ, a magánélet, a hétköznapok összes felhője. Ezeket az órákat a muzsika öröme, a tiszta harmóniák világa tölti be. Zengnek a *„Viva la musica!" az „Erdő mélyén"* kánonszólamai; fölragyognak a tiszta forrás, a magyar népdalok üde színei, s felível az *Örömóda* ünnepien hömpölygő dallama, megemlékezésül a nagy mester halála évfordulóján.

A cél: egymással találkozni, megismerkedni; bemutatkozni önálló kis műsor-összeállításokkal — ezúttal is, csakúgy, mint az elmúlt évben — jól, eredményesen teljesült.

Ugyanazt mondhatjuk mint egy évvel ezelőtt. Örülünk ennek a találkozónak, és jó lenne legalább évente két alkalommal rendezni hasonlót.

Amatőr együtteseink — köztük elsősorban a kórusok, a legnépesebb tábor — általunk is több ízben fájlalt visszaesési folyamata, úgy tűnik, abbamaradt. A mozgalom föllendülőben van.

Adjunk lehetőséget szereplésükre, találkozóikra minél több alkalommal. Ahányszor csak lehetséges . . .

✦

Rövidesen megkezdődnek az amatőr művészeti szemle új bemutató rendszerének első körzeti rendezvényei Baranya járásaiban. A bemutató műsorain szép számban amatőr kórusaink, népdalköreink is kiveszik részüket. A siklósi járásban 5, a mohácsiban 11, a sásdiban 2, a szigetváriban és a pécsi járásban egy-egy; Komló városban négy kórus, népdalkör, illetve páva-kör jelentkezett a szemle körzeti bemutatóira. Pécs várossal együtt mintegy 50 kórus és népdalkör részvételére számíthatunk az amatőr művészeti szemle bemutatóin.

A Pécsi Nevelők Háza Kamarakórusának két egyenes adású koncertjét közvetíti hatos stúdiójából a Magyar Rádió ezen a héten. Pénteken este a 3. műsorban a *Tízéves a Rádió Kóruspódiuma* c. sorozat keretében modern és reneszánsz műveket énekel az együttes Tillai Aurél és Dobos László vezénylésével. Szombaton este *Barokk muzsika* címmel hangzik fel a 6-os stúdióból a Pécsi Filharmonikus Zenekar hangversenye a Nevelők Háza Kamarakórusa és hangszeres, énekes szólisták közreműködésével. A zenekart és kórust *Breitner Tamás* vezényli, karigazgató *Tillai Aurél*.

W. E.

Álmodott Ön már busóról?

Kétszáz maszkot faragott eddig

Nehéz beszerezni a kosszarvat

A hideg is kiráz, ha rámnéz egy busó!... Évek óta meg akarok kérdezni egy ilyen busómaszk-faragót:

— Uram, álmodott ön már busóról?

Most sikerült. Késics Györgyöt kérdeztem meg, aki ötven esztendős és eddig kétszáz ilyen rémséggel borzolta fel a nép hátán a libabőrt. Szóval, Késics György álmodott már busóról:

— Ott „lakott" a szomszéd padlásán — meséli az alapélményt: a gyermekkort. — Engem sosem engedtek fel a Bátaszékiék, tudja, így hívták a szomszédékat, „de a maszkot a farsangra mindig jó szívvel kölcsön adták. Elszaladt felettem ötven év, de máig sem láttam olyan maszkot. A Bátaszékiék meg a csodamaszk, eltűntek valahol a háborúban. De ha faragok, ha álmodom, mindig ott van előttem, ahogy az öreg Bátaszéki hozza le a padlásról...

Nyolcévesen faragott először. Bátaszékiéktől még nem mert kölcsönkérni, nekik meg otthon nem volt, hát deszkából összeeszkábált egyet. Ne mondják, hogy a kis Késics maszk nélkül farsangol.

Álmodott tehát, de ez alkotó álom. Ami nekünk borzongató látvány, neki — faragóművészet. Meg persze hatszáz forint. Ennyire felverték az árakat a mindent gyűjtő városiak. Igaz, nehéz beszerezni a szarvát, — külföldre viszik a kosokat, kemény valutáért — elég drága a birkasuba is. Késics György meg elegáns faragókészlettel dolgozik. Az van ráírva, hogy „Wood carving set Twele pieces". Ebből is kiderül, elegáns dolog busómaszk-faragónak lenni, tizenkét darabos, szép piros nyelű amerikai készlettel.

— Hányszor vágta már be a kezét?

— Igazából még sosem. Egyszer kicsit megsebeztem és rácsöppent a vér a fára. Akkor jöttem rá, hogy a vérszínű busómaszk az igazi. Azóta disznóvérrel festem...

Most régi mohácsi stafírungládákat meg ilyesmiket szépítget, nitroszagú szerekkel. Híres lett a keze: faragásait már a mohácsi iskolában kiállították, meg a pécsi múzeumban is van három szép busómaszkja.

Forgatom ezt, amit most farag: elöl hiányzik egy foga.

— Foghíjas busó? Ez meg milyen népviselet?

— Hát, hogy az öregek a pipát maszkban is szívhassák! Jobb faragók ezt már így csinálják!...

Földessy Dénes



HÍREK

1977. FEBRUÁR

16

SZERDA

Szeretettel köszöntjük névnapjuk alkalmából JULIANNA nevű kedves olvasóinkat

A Nap kél 6.49 — nyugszik 17.09 órakor. A Hold kél 5.22 — nyugszik 15.35 órakor.

Farkas Károly

Hetven évvel ezelőtt, 1907. február 16-án halt meg — 65 éves korában — Farkas Károly vasmunkás, az I. Internacionálé főmegbízottja, a magyar munkásmozgalom kezdeti szakaszának kimagasló alakja.

Édesanyja német, édesapja, a lugosi megyei írnok, magyar származású volt. Farkas Károly inkább németül beszélt, de értett magyarul és románul is. Nem csupán fiatalkori élményei, munkássorsa tették internacionalistává, alakították forradalmi egyéniségét, hanem a sok nemzetiségű vidék is, — Resica környéke — ahol született és nevelkedett. Szakmáját, a gépszerelést Svájcban tanulta ki, itt ismerkedett meg a szocialista eszmékkel, az I. Internacionálé forradalmi tanításaival, s ekkor csatlakozott a Nemzetközi Munkásszövetséghez is. 1868-ban tért vissza Magyarországra. Sztrájkokat szervezett és terjesztette a Svájcból kapott forradalmi nyomtatványokat, a korabeli szocialista irodalom legszínvonalasabb alkotásait, köztük a Kommunista Kiáltványt is. 1869 januárjában ő lett az Internacionálé magyarországi központi megbízottja.

1871 júniusában kezdeményezésére rendezték meg Pesten a Párizsi Kommünnel szolidaritást vállaló gyűlést és tüntetést, amely után Farkast letartóztatták, majd tiz hónapi vizsgálati fogság után az úgynevezett „hűtlenségi per" fővádlottjaként bíróság elé állították. Itt is bátran, öntudatosan viselkedett, s végül kénytelenek voltak felmenteni.

Ma este

SZÍNHÁZ

Nemzeti Színház: Übü király (este 7 órakor) Egressy-bérlet.
Kamaraszínház: Szünnap.

MOZI

Park: Különben dühbe jövünk (f4, f6, f8)

Petőfi: Különben dühbe jövünk (f5) Pókfoci (f7) Balázs Béla filmklub (f9)

Kossuth: Amerikai éjszaka (10, 12, hn6, 8) A jégsziget foglyai I—II. f3)

FEK Klub: Fekete gyémántok I—II. (7) **Rákóczi:** A kék katona (5, 7) **Komló, Május 1.:** Gawein és a zöld lovag. (4, 6) **Komló, Zrínyi:** Felkelők álruhában (4, 6, 8) **Mohács:** Az utolsó szolgálat (6) Az édes élet I—II. (8)

időjárás

Várható időjárás szerda estig: nyugaton időnként kissé felszakadozó felhőzet, máshol jobbára borult idő, főként az ország keleti felében ismétlődő esővel, a hegyeken időnként havazással. Mérsékelt, időnként élénk északi, északnyugati szél, a hajnali és a reggeli órákban helyenként köd. Várható legalacsonyabb éjszakai hőmérséklet: mínusz 2 — plusz 3, legmagasabb nappali hőmérséklet szerdán: 2—7 fok között.

Dr. Jakab Sándor látogatása Baranyában

Tegnap *dr. Nagy Józsefnek*, az MSZMP KB tagjának, a Baranya megyei Pártbizottság első titkárának elnökletével ülést tartott a megyei párt-végrehajtóbizottság, melyen megvitatták a tagkönyvcsere lebonyolításáról, a tapasztalatok hasznosításáról készült jelentést. Az ülésen részt vett és felszólalt *dr. Jakab Sándor*, az MSZMP KB tagja, a Központi Bizottság párt- és tömegszervezetek osztályának vezetője.

Dr. Jakab Sándor délután Komlón, Zobák bányán pártnap keretében időszerű gazdaságpolitikai kérdésekről, az 1977. évi gazdaságpolitikai célkitűzésekről adott tájékoztatót.

◆

— A nagy érdeklődésre való tekintettel február 17-én, csütörtökön nyolc órai kezdettel a Kamaraszínház Illyés Gyula: Dániel az övéi között című drámája látható. Jegyek még kaphatók.

— Kisiparosok vasárnap. A Baranya megyei Szolgáltatásfejlesztési Bizottság a tavalyi tájékoztató füzet után új szolgáltatással segíti a lakosságot. Munkaidő után és vasárnaponként a KIOSZ klubban telefonügyelet tájékoztatja az érdeklődőket a szolgálatban lévő gyorsjavító kisiparosokról.

— Több kifli, több zsemlye. Süteményesüzem épül Pécsett, a Pécsi Sütőipari Vállalat beruházásában. Az első termelővonalat még idén megépítik, s a beruházást 1981-ig háromvonalassá fejlesztik.

◆

Esküvő

BOROS MÁRIA
és
BERTALAN JÓZSEF
szeretettel értesítjük kedves ismerőseinket, barátainkat, hogy 1977. február 19-én 15.30 órakor házasságot kötünk a pécsi központi házasságkötő teremben (Hunyadi út 2. sz.).

SVIGRUHA ERZSÉBET
és
SALLAI ZOLTÁN
szeretettel értesítjük kedves ismerőseinket, barátainkat, hogy 1977. február 19-én 14.30 órakor házasságot kötünk a pécsi központi házasságkötő teremben (Hunyadi út 2. sz.).

JAKÓ TUNDE
és
BILETICS MIHÁLY
szeretettel értesítjük kedves ismerőseinket, barátainkat, hogy 1977. február 19-én 15.00 órakor házasságot kötünk a pécsi központi házasságkötő teremben (Hunyadi út 2. sz.).



A tegnapi telefonügyeletünkön a lakosság adóztatásával kapcsolatos rendeletmódosításokról (háztáji és kisegítő gazdaságok jövedelemadója, gépjárműadó, iparosok adóztatása stb.) érdeklődtek a telefonálók. A kérdésekre szerkesztőségünk vendégei Orosz Ferenc, a megyei tanács pénzügyi osztályának vezetője, dr. Dobribán Jakab, a megyei tanács pénzügyi osztályának csoportvezetője, dr. Nagy Ferenc, a városi tanács pénzügyi osztályának vezetője, dr. Sabacz Jenő, a városi tanács pénzügyi osztályának helyettes vezetője, dr. Speigl Gyula, a városi tanács pénzügyi osztályának adóügyi csoportvezetője, Saághy István, az I. kerületi tanácsi hivatal pénzügyi osztályának csoportvezetője, dr. Bogolin Elemér, a II. kerületi tacsi hivatal pénzügyi osztályának vezetője, Bencze László, a III. kerületi tanácsi hivatal pénzügyi osztályának vezetője válaszoltak.

Közlemény

A Pécs városi és járási Rendőrkapitányságon — az épületfelújítási munkálatok miatt — a személyi igazolvány érvényesítéssel, cserével kapcsolatos ügyintézés — a halaszthatatlan, sürgős esetek kivételével — 1977. február 24-ig szünetel.

◆

— Tárlatvezetés. A pécsi Ifjúsági Ház Ex libris kiállításán tárlatvezetést tart február 16-án 18.30-kor Szentesi Flórián, a Kisgrafika Barátok Köre pécsi szervezetének titkára. Minden érdeklődőt szeretettel várnak.

— „Vigyázat! Veszélyesen csúszós út!" — hirdeti néhány napja két tábla Pécsett, az Aradi vértanúk és a Hunyadi út találkozásánál. A székesegyház mögötti részről ugyanis folyamatosan szállítják el a földet és a törmeléket, s a vizes, ragacsos, sáros földdarabok az autók kerekéről az úttestre tapadnak. A veszélyes útszakasz a gépkocsivezetőktől nagyobb figyelmet, óvatosabb közlekedést igényel.

◆

Rendezvények

„Furcsa művek". A pécsi Modern Magyar Képtárban február 19-én, 10.00 órakor a kortárs szobrászat alkotásaival ismerteti meg a látogatókat Aknai Tamás művészettörténész a „Munkások a képtárban" sorozat keretében.

*

„Mákvirág". A pécsi Ifjúsági Parkban szerdán 18.00 órakor lép fel a budapesti „Mákvirág" folk-együttes és Kóka Rozália énekes.

— Megérkeztek a nyári ludak. A több napja tartó enyhe idő visszatérésre késztette a Baranya megyében ritkán előforduló nyári ludakat. A Sumonyi tó környékén több lúdpár tartózkodik; ez már a tavasz közeledését jelzi.

Tv-film Rákóczi fejedelemről

„Fejezetek a Rákóczi szabadságharc történetéből" címmel háromrészes, színes tv-film forgatását kezdték meg a MAFILM munkatársai kedden Vaján. Az első forgatási napon eredeti környezetben, a vajai várkastély emeleti nagytermében, azon a helyen dolgoztak a filmesek, ahol 266 esztendővel ezelőtt a fejedelem találkozott Pálffy császári generálissal.

A film rendezője Kézdi Kovács Zsolt, az operatőr Káplár Ferenc. Rákóczit Kránitz Lajos, Bercsényit Bujtor István, Pálffyt pedig Bánffy György személyesíti meg. Esze Tamást Molnár Tibor alakítja.

A filmesek egy hétig Vaján, márciusban Egerben, majd Martonvásár környékén, végül pedig a budai hegyekben készítik a felvételeket.

A tervek szerint a film októberben kerül a televízió képernyőjére.

— Félmillió forint értékben újítják fel a Mecseki Erdő- és Fafeldolgozó Gazdaság dolgozói, többek között a Mecseken elhelyezett esőbeállókat, a több száz padot, asztalt, szalonnasütőket, tisztítják a forrásokat, autós pihenőket, erdei sétautakat. A munkálatok május végére fejeződnek be.

— Önkiszolgálóvá alakítják a pécsi Ádám férfi ruhaszaküzletet. A boltot tegnap zárták be és egy hónap múlva nyitják ki újra. A MERUKER karbantartó részlege végzi el a felújítást, korszerűsítést, bútorcserét 350 000 forint értékben.

— Fúvósok zsürizése. A pécsi gyárvárosi iskola zenetermében szerdán 18.30-kor zsürizik az Országos Fúvószenei Fesztiválra jelentkezett baranyai együtteseket. A legjobbak részt vesznek az április elején Sopronban megrendezendő országos „versenyen".

Csehszlovák pártmunkásküldöttség érkezett Budapestre

A Magyar Szocialista Munkáspárt Központi Bizottságának meghívására kedden Budapestre érkezett Csehszlovákia Kommunista Pártja Központi Bizottságának pártmunkásküldöttsége, Václav Vancatának, a KB alosztályvezetőjének vezetésével. A küldöttséget a Ferihegyi repülőtéren Barát Károly, a KB alosztályvezetője fogadta.

◆

— Rácspadozatos liba elő- és utónevelőt hoz létre mintegy 8 millió forintért a sásdi Búzakalász Termelőszövetkezet. Az AGROBER tervei alapján készülő létesítményben 100 ezer libát nevelnek évente.

◆

Kórházi felvételes ügyeletek

Mindennapos felvételi ügyeletek gyermekbelbetegek részére: Pécs város: POTE Gyermekklinika, Szigetvár város és járás, a pécsi és a volt selyei járás: Megyei Gyermekkórház. Gyermeksebészeti, gyermekfülészeti betegek, égett és forrázott gyermekek részére páratlan napokon: POTE Gyermekklinika, páros napokon: Megyei Gyermekkórház, Pécs és a megye egész területéről.

Felnőtt belgyógyászat: Megyei Kórház. Sebészet, traumatológia: Honvéd Kórház. Égési sérülések: Honvéd Kórház. Koponya- és agysérülések: Idegsebészet. Fül-orr-gégészet: POTE Fül-Orr-Gége Klinika.

SOS-ÉLET telefonszolgálat hívószáma: 12-390, este 7-től reggel 7 óráig.



Az Állami Bábszínház bábkészítő-műhelyeiben négy— öt bemutatóhoz készítenek bábokat. Jelenleg Gogol: Az orr című darabjának stúdióelőadásához csinosítják az óriási bábfejeket.

tegnap történt

A Magyar Szocialista Munkáspárt Központi Bizottságának meghívására kedden Budapestre érkezett Josef Havlin, Csehszlovákia Kommunista Pártja Központi Bizottságának titkára. A vendéget a Ferihegyi repülőtéren Borbély Sándor, az MSZMP Központi Bizottságának titkára fogadta. Jelen volt dr. Václav Moravec, a Csehszlovák Szocialista Köztársaság budapesti nagykövete.

*

Az Opus Pacis és az Országos Béketanács Katolikus Bizottsága — dr. Ijjas József kalocsai érsek elnökletével — kedden együttes ülést tartott, melyen megjelent a magyar katolikus püspöki kar több tagja is. A tanácskozáson dr. Weisz Ferenc prépost, az Országos Béketanács Katolikus Bizottságának főtitkár-helyettese adott tájékoztatást a nemzetközi békemunka időszerű kérdéseiről, majd az ülés résztvevői megvitatták a katolikus bizottság beszámolóját 1976. évi tevékenységéről, s elfogadták az ez évi munkaprogramot.

*

Kedden a Termelőszövetkezetek Országos Tanácsának elnöksége a megyei területi szövetségek elnökei és titkárai részére Szabó István vezetésével munkaértekezletet rendezett időszerű szövetkezetpolitikai kérdésekről és érdekképviseleti feladatokról. A tanácskozáson részt vett dr. Soós Gábor MÉM államtitkár.

Lapzárta

A háromnapos hivatalos látogatásra hétfőn hazájába érkezett Kurt Waldheim, az ENSZ főtitkára kedden Bécsben több mint egyórás eszmecserét folytatott Bruno Kreisky osztrák szövetségi kancellárral. Waldheim kedden este az Osztrák Külpolitikai Társaságban mondott beszédet. Kifejtette, változatlanul reméli, hogy a belátható jövőben fel lehet újítani a genfi közel-keleti értekezlet munkáját.

*

Losonczi Pál, az MSZMP Politikai Bizottságának tagja, az Elnöki Tanács elnöke dr. Rományi Pál mezőgazdasági és élelmezésügyi miniszter társaságában megtekintette A mezőgazdasági termelőszövetkezetek Magyarországon címmel a Mezőgazdasági Múzeumban rendezett kiállítást. Az Elnöki Tanács elnöke elismeréssel szólt a kiállításról.

*

Kedden Varsóban megnyíltak a budapesti napok. A nagy érdeklődéssel várt rendezvény-sorozatot Farkasinszky Lajos, a Fővárosi Tanács elnökhelyettese nyitotta meg a Tudomány és Kultúra Palotájában, ahol a nézők a magyar képzőművészet harminc évének eredményével ismerkedhetnek meg A magyar képzőművészet 1945—1975 című kiállításon. A délutáni órákban Farkasinszky Lajost fogadta Jerzy Majewski, Varsó főpolgármestere, majd este sor került a Madách Színház társulatának gálaestjére — az Othello bemutatására.



2.

Rájöttem, hogy nem érdemes annyit meditálni, tenni kell. Az életben úgyis kiszámíthatatlan és nagy fordulatok jönnek. Én se a textilgyárba mentem. De azért nem csaptalak be Krómann bácsi.

Lehet a tanulást élvezni? Hát a munkát? Akik nevetnek rajtam, gondoljanak arra, hogy egy matek példa megoldása után milyen volt a hangulatuk. Vagy emlékezzenek arra, hogy egy tengelyt tartva a kezükben, amit ők formáltak fényességé-pontossá, hogyan érezték magukat.

Persze, most bölcs vagyok, de azt hiszem, aki végzett már valamilyen munkát, megért engem. Az eminens tanulót (az osztályfőnököm szavai), aki az anyja, a tanárai szerint többre volt hivatott, minthogy vasat csiszolgasson.

Apám, akit a szilikózisa gyötört (harmincöt évig dolgozott a porcelángyárban), szó nélkül ledőlt az ágyba, én a konyhában hallgathattam anyám szemrehányásait. Hogy gonoszsággal viszonoztam az iskola jóindulatát: hogy segítettek volna ösztöndíjjal, mint régen is a jóeszű szegény gyerekeket (a kolónia plebánosa árvagyerek volt, mégis mi lett belőle), hogy a fejemet kellene a falba verni, mert nem ragadom meg a demokrácia segítő kezét (ezt valahol szemináriumon hallotta még 56 előtt), de majd kirúg rám a KISZ, a párt, meg mindenki, hiszen munkásokból kell kinevelni az új értelmiségit. Hallgattam egy darabig, aztán törülgetni kezdtem a tányérokat. Anyámat elhagyta a türelme, megfogta a hajam (akkor a derekamig ért), és nagyon megrángatta. Nem mondhatom, hogy bigott módon tiszteltem a szüleim, de jobban mint sok fiatal. Mégis kitéptem magam a keze közül, és akkorát löktem rajta, hogy a konyhaszekrénynek esett, halomra dőltek a tányérok. A zsivajra kijött apám a szobából. Nem tudott kiabálni, csak kapkodott a levegő után, aztán összeszedte az erejét (és amit sose láttam tőle), rázuhant öklével anyám hátára. Elszorult a torkom, és kiabáltam-visongtam: „Ne öljétek egymást, azt teszem, amit akartok!" Hirtelen csend támadt, apám visszaballagott az ágyába, anyám a tányérokat rakosgatta, én kiszaladtam az utcára. Éjfélig sétáltam, mikor bementem, anyám és apám egymás mellett feküdtek az egyszemélyes sezlonon (egész életükben szorosan aludtak), szemük a semmibe nézett. Rájuk borultam, és bőgtem. Anyám meg se mozdult, apám simogatni kezdte a fejem.

— Judit — szeretnék magával beszélni — szólt a diri, mikor kihirdették, hogy jelesre sikerült az érettségim. Állati udvarias az öreg.

— Még egyszer gondolja meg, Judit.

— Igazgató úr, ha jól sejtem...

— Igen, arról van szó.

— Meggondoltam.

— És?

— Változatlan.

— Elássa magát.

— Nem tehetek mást.

— Nincs igaza.

— Ne tessék haragudni...

— Jójó, megsértettem, bocsánat...

— Nem, de befejezném.

— Tessék...

(Folytatjuk)

24 ÓRA A NAGYVILÁGBAN

Komszomol-kitüntetés L. Corvalánnak

Luis Corvalán, a Chilei Kommunista Párt főtitkára a Komszomol Központi Bizottságában részt vett a szovjet főváros Komszomol-aktívájának nagygyűlésén.

Jevgenyij Tyazselnyikov, a Komszomol KB első titkára átnyújtotta 60-ik születésnapja alkalmából Luis Corvalánnak a legmagasabb Komszomol-kitüntetést.

Kedden nagygyűlést tartott a szovjet főváros szakszervezeti aktívája a chilei dolgozók egységes központja (CUT) megalakulásának 24-ik évfordulója alkalmából.

A szovjet emberek szolidaritását tolmácsolták a chilei katonai junta ellen küzdő hazafiaknak és kifejtették, hogy hűen a proletár internacionalizmushoz, a jövőben is segítik a chilei hazafiak harcát a Pinochet-rezsim ellen.

●

✦ MADRID: A spanyol kormány és a demokratikus ellenzék között megállapodás jött létre az általános választások lebonyolításának módozatairól — jelentette be a demokratikus ellenzék szóvivője. Elmondotta, hogy az ellenzék tárgyaló bizottságának hat tagja és Adolfo Suarez miniszterelnök három órás tanácskozásának eredményeként hamarosan választási törvényt hoznak nyilvánosságra.

●



SOARES LONDONBAN. A portugál miniszterelnök látogatást tett az angol fővárosban, ahol Callaghan brit miniszterelnökkel Portugáliának a Közös Piacba való belépéséről tárgyalt.

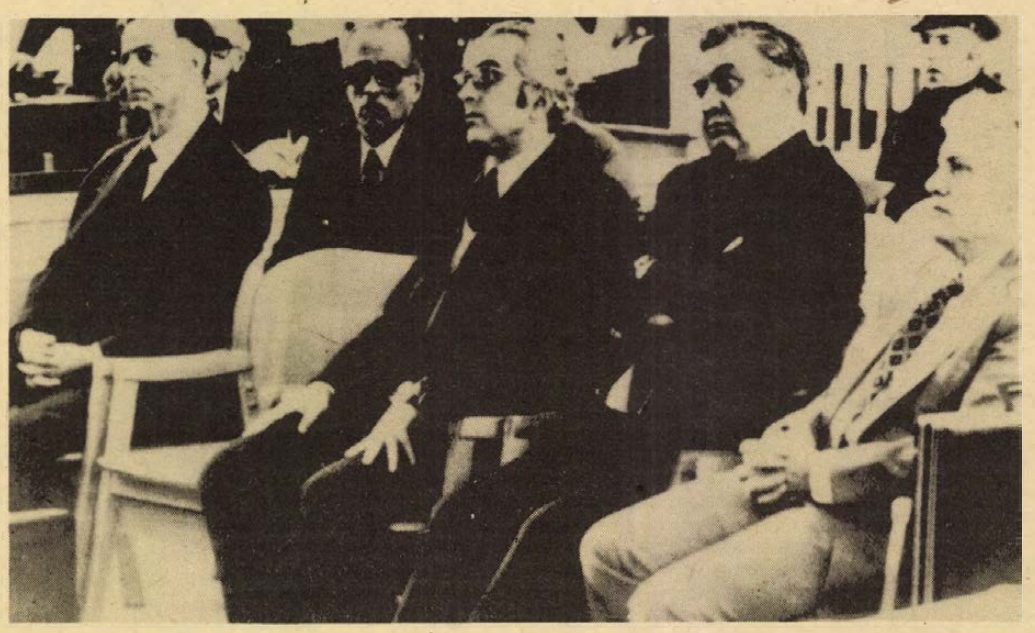

FASISZTA KATONATISZTEK A BÍRÓSÁG ELŐTT. A görög katonai diktatúra idején több mint ezer embert kínzott meg és 28 haláláért volt felelős az az öt magas rangú katonatiszt, akit most Athénban bíróság elé állítottak. A vádlottak között van a görög fegyveres erők egykori vezérkari főnöke, Zagorianakos tábornok is. (Képünkön sötét szemüvegben.)

★

Az Emberi Jogok Bizottsága elítélte az izraeli politikát

Genf

Az ENSZ Emberi Jogok Bizottsága kedden 23 szavazattal, három szavazat ellenében — hat tartózkodás mellett — elfogadott határozatában úgy döntött, hogy 1977 nyarán megvitatja az Izrael által megszállt arab területeken, „ezen belül Palesztinában", (vagyis magában Izraelben) fennálló helyzetet.

A bizottság ugyanebben a határozatban elítélte a megszállt arab területeken folytatott izraeli politikát és Tel Avivot: „haladéktalanul tegye meg a szükséges intézkedéseket annak érdekében, hogy a palesztinaiak és a megszállt arab területek más kitelepített lakosai visszatérhessenek otthonukba".

●

✦ *COLOMBO: A Sri Lanka-i (egykori Ceylon) kormány kedden megszüntette a hat évvel ezelőtt elrendelt rendkívüli állapotot, hogy az év végéig esedékes általános választásokat ne a rendkívüli állapot körülményei között tartsák meg. A Bandaranaike asszony vezette kabinet egyúttal bejelentette, hogy a szükségállapot rendelkezései alapján letartóztatott személyeket, beleértve a politikai foglyokat, szabadon bocsátották.*

✦ TEL AVIV: Cyrus Vance, az Egyesült Államok külügyminisztere kedden este hat közel-keleti országot érintő körútjának első állomására, Izraelbe érkezett. A repülőtéren Jigal Allon izraeli külügyminiszter és magas rangú tisztségviselők fogadták.

✦ NYUGAT-BERLIN: Három fegyveres hétfőn kirabolt egy nyugat-berlini bankot és zsákmányával, 120 ezer márkával sértetlenül elmenekült. Néhány órával később felhívták a rendőrséget és közölték, hogy az akciót az „Ulrike Meinhof kommandó" tagjai hajtották végre.

●



V. Gorbatko és J. Glazkov szovjet űrhajósok orvos-biológiai kísérletek sorozatát végzik a Szaljut—5 orbitális űrállomás fedélzetén. Képünkön Viktor Gorbatko, az űrhajó parancsnoka.

●

✦ *BERLIN: Nagy sikerrel szerepel a politikai dalok VII. nemzetközi fesztiválján Berlinben a 25. Színház és a KISZ folk-pódiuma. A két együttes minden fellépésére elkeltek a jegyek. A 25. Színház fő programját, a „Vörös zsoltárt" az NDK sajtója „teljesen új színfoltnak" nevezi a fesztivál előadásai között. A folk-pódium műsorán szereplő „Fehérlófia"-t pedig „a politikai szatíra különleges csemegejeként" értékeli.*

✦ ADDISZ ABEBA: Ezekben a napokban Etiópia valamennyi körzetében tömeggyűléseket és tüntetéseket rendeznek az ideiglenes katonai kormányzótanács határozatainak támogatására. A gyűlések, tüntetések részvevői szilárd eltökéltségüket nyilvánítják az új társadalom építéséhez vezető forradalom vívmányainak megvédésére és felháborodottan ítélik el a belső és külső reakció arra irányuló mesterkedéseit, hogy letérítsék az országot a nép által választott útról.

✦ *MELBOURNE: A 26 éves ausztráliai John Zeastwood megszökött börtönéből, összefogdosott 16 túszt, beterelte őket egy lopott teherautóba és el akart menekülni. Az egyik fogoly azonban leugrott a kocsiról és értesítette a rendőrséget. A rendőrök egy kereszteződésnél felállított drótakadály mögül tüzet nyitottak az emberrablóra, megsebesítették és elfogták.*

✦ MOSZKVA: A Csepel Vas- és Fémmű dolgozói munkaversenyfelhívásának változatlanul nagy a visszhangja a szovjet dolgozók körében is. A Nagy Októberi Szocialista Forradalom 60. évfordulójának esztendejében a szovjet dolgozók elhatározták, hogy különös figyelmet fordítanak a szocialista országok megrendeléseire és kötelezettséget vállaltak, hogy határidő előtt és kiváló minőségű termékekkel teljesítik a KGST-országokba irányuló szállításaikat. E tervek valóraváltásához a magyar dolgozók is hozzájárulnak: részt vesznek az Orenburg és a Szovjetunió nyugati határa közötti gázvezeték építésében és megkezdték a kompresszorállomás építését saját szakaszukon.

✦ *LONDON: Az Irish Times kedden folytatta leleplezéseit az Ir Köztársaság bűnüldöző szerveinek visszaéléseiről, a politikai terrorizmussal gyanúsított személyek megkínzásáról. Az ír közvéleményt és a kormányt hétfőn bombaként érte a hír, hogy a köztársaságban ugyanúgy megsértik az emberi jogokat, mint Angliában. Dublinban erősödik a követelés, hogy állítsanak fel különleges törvényszéket a súlyos vádak kivizsgálására.*

✦ NEW YORK: New Rochelle-ben — New York egyik elővárosában — hétfőn reggel a Neptune Worldwide Moving ismert szállító társaság raktárhelyiségébe belépett egy SS egyenruhába öltözött férfi, automata fegyverrel a kezében, és „gyűlölöm a zsidókat és a négereket!" felkiáltással tüzet nyitott a jelenlévőkre. Öt ember meghalt és többen megsebesültek. A bűnöző később tűzharcba bocsátkozott a rendőrökkel és amikor azok végülis behatoltak a raktárhelyiségbe, már holtan találták.

✦ *PÁRIZS: Többhetes tárgyalás után kedden megállapodás született a baloldali pártok képviselői között a március 13—20-i községtanácsi választások első fordulójának Párizsban indítandó közös jelöltlistáról. A megosztott kormánytáborral szemben így a baloldal közös programjának aláírói — a szocialisták, a kommunisták és a baloldali radikálisok — közösen veszik fel a küzdelmet az országos politikai jelentőségűvé nőtt párizsi községtanácsi választásokon, amelyek eredményeként először kap a többi városhoz hasonlóan polgármestert a francia főváros.*

✦ LONDON: Portugália márciusban benyújtja csatlakozási kérelmét a Közös Piachoz és reméli, hogy a kilencek a jövő év folyamán kedvező választ adnak, jelentette ki kedden londoni tárgyalásai befejeztével tartott sajtóértekezletén Mario Soares portugál miniszterelnök. Soares ezt követően közös piaci körútja következő állomására, Dublinba utazott.

✦ BEJRÚT: Eliasz Szárkisz libaboni elnök vezetésével Bejrútban ülést tartott a minisztertanács. A kormány ülésén több gazdasági, pénzügyi és szociális vonatkozású intézkedést fogadtak el. Céljuk az, hogy elősegítsék az ország helyzetének normalizálását, a gazdaság talpra állítását és az állami intézmények zökkenőmentes munkájának szavatolását.

✦ *DAMASZKUSZ: Jasszer Arafat, a Palesztinai Felszabadítási Szervezet Végrehajtó Bizottságának elnöke, aki Kairóból hétfőn este Szíriába utazott, kedd reggel megkezdte tanácskozásait Hafez Asszad szíriai elnökkel. Értesülések szerint a megbeszélések középpontjában a súlyosbodó libanoni helyzet áll.*

Biztos nyereség!

Szereti a szépet?

Óriási választék, kedvező feltételek...

BÚTORVÁSÁR

a dombóvári ÁFÉSZ bútorüzletében

20—30 százalék engedménnyel,

10% OTP előlegfizetéssel
vásárolhat lakószobákat, kárpitos garnitúrákat, konyhabútorokat,
1977. február 16-tól március 5-ig.

Nyitva: naponta 8—13 óráig, 15.30—18 óráig
szerda: 8—15 óráig
szombat: 8—14 óráig

A cárizmus végnapjai (2.)

Szimbirszkben született

Két évvel a későbbi II. Miklós cár után, 1870-ben megszületett Ilja Uljanov felszabadult jobbágyból lett körzeti tanfelügyelő és egy volgai-német orvos lánya, Marija Blank harmadik gyermeke, Vlagyimir. A színhely Szimbirszk volt, a Volga középső szakaszánál. Nyáron gőzösök pöfögtek erre és fehér vadvirágok borították a partot, a folyó feletti dombokról pompás kilátásban gyönyörködhetett a szemlélődő. Télen itt is csak a szán suhant a szélfútta utakon, a vasút nem ért el idáig.

A rőt hajú, zömök testalkatú Vologya nagyokat úszott a Volgában, órákon át gombászott a városszéli erdők hűvös homályában. A bizonyítványosztás az Uljanov gyerekek számára afféle szertartás volt; a tanügyi tanácsos otthon is jó nevelőnek bizonyult. A gyerekek sorra járultak a családfő elé, kezükben a nyitott értesítővel. A dolog Vologya esetében volt a legegyszerűbb. A kisfiú hazajött és már messziről kiáltotta:

— Mindenből kitűnő!

A másik Uljanov

Vlagyimir Iljics Lenin 1922-ben azt írta egy kérdőívre, hogy 1886 óta ateista. Akkor, a szeme láttára halt meg szívrohamban az apja. 1887-ben bátyját, négy más egyetemistával együtt letartóztatták Pétervárott. Az Ohrana, a cári politikai rendőrség azzal vádolta őket, hogy végezni akartak a cárral, III. Sándorral, akit robusztus termete miatt Medvének neveztek. A fiatal Uljanov büszkén bólintott:

— Úgy van, csak sajnos nem sikerült.

1887-ben Alekszander Uljanovot felakasztották. Szimbirszkben virágba borultak a fák, amikor öccsét, a végzős középiskolások osztályelsőjét kihívta a szakállas pedellus. Vlagyimir meghallgatta a hírt és tudta, hogy mindentől el kell búcsúznia, amit szeretett: kivégzett forradalmár hozzátartozóinak nem lett volna maradásuk Szimbirszkben.

Mielőtt elhagyta a várost, tisztelettudóan elbúcsúzott az iskola direktorától, apja kollégájától, Pjotr Kerenszkijtől. Igen, Alekszandr Kerenszkijnek, az Ideiglenes Kormány későbbi elnökének édesapjától.

Kazányban beiratkozott az egyetemre. Hamarosan belekeveredett egy diákmegmozdulásba és a családnak Kazányt is el kellett hagynia. Szamarába költöztek, ott végezte el az egyetemet, négy év helyett tizenkét hónap alatt. És — szokás szerint — kitüntetéssel. Kisembereket, munkásokat, parasztokat védett a bíróság előtt. De a bírák az esetek többségében elítélték védenceit. A fiatal Uljanov megértette, hogy a bíróságok a fennálló rendet védik, azt pedig akkor már tudta, hogy a renddel nagy baj van.

A felismert igazság

Ettől már csak egy lépés volt a felismerés, hogy bátyja tévedett, amikor azt hitte, ha megöli a cárt, megváltozik a világ. II. Sándort megölték, — és utána III. Sándor következett... Vlagyimir megismerkedett Marx műveivel és tudta, hogy kérdéseire megkapta a keresett választ. Tudta, hogy amit olvas, valami egészen más, mint az anarchisták lobbanékony, megbízhatatlan romantikája: maga a felismert és tudományosan rendszerezett igazság.

Miközben a leendő cár, Nyikolaj Romanov élte a trónörökösök tétlen életét, Vlagyimir Uljanov egy életre eljegyezte magát Marx tudományos igazságával. Megértette, mondta anyjának, hogy a forradalmat a városi proletariátusnak kell vezetnie, munkásság jobbára a fővárosban van, tehát odautazik. Marija asszonynak Petrográd nem egyszerűen az ország fővárosa volt, hanem az a város, ahol a fiát felakasztották. És most oda indul a másik fia is.

1893-ban, három esztendővel Miklós koronázása előtt apja viseltes felöltőjében és kalapjában Pétervárra érkezett a huszonhárom éves Vlagyimir Iljics Uljanov. Meg akarta változtatni a világot és ehhez egyetlen fegyvere volt: a felismerés, hogy minden oroszok cárjának félelmetes gépezetét elsöpörheti egy áradat: a népé. Jót nevetett volna bármelyik jövendőmondó — akkoriban csak úgy nyüzsgött tőlük „Szent Oroszország" — ha valaki a kopott, korán kopaszodó jogászra mutat és azt mondja: ez a fiatalember felforgatja majd először a világ egyhatodát, azután a világot.

Libériás lakájok

Milyen volt a város, ahová az ifjú Lenin megérkezett? A szezon újévkor köszöntött a havas Pétervárra. Nagyböjtig tartott a koncertek, bálok, bankettek, magánzsúrok, operai esték láncolata. Színház után az inasok és komornák felsegítették a bundákat, a kocsisok, akik addig tenyérdörzsöléssel és némi vodkával melegítették magukat, kitárták a hintók ajtajait. A kocsik sorra álltak meg a drága vendéglők előtt.

A banketten libériás lakájok hordták a pezsgőt rendjelekkel teleaggatott uraknak és egymás toalettjeit féltékenyen mustrálgató hölgyeknek. Eljött a Rózsabál, a Fehér Bál és eljött a bálok bálja, az udvari bál a Téli Palotában. A falak mentén orchideás kosarak és pálmák emlékeztettek egy olyan világra, amelyet januárban sem borít hó. A folyosókon hófehér egyenruhában merevedett szoborrá a Kozák Kíséret, másutt a Preobrazsenszkij-ezred skarlátvörös uniformisai izzottak. Nyolc óra harminc perckor háromezer vendég moraja hirtelen elhalkult, a szertartásmester hármat koppintott botjával és érces hangon kiáltotta: „Ő Cári Felségeik!"

Senki sem számolta, hogy egy szezon alatt a viborgi városrészben hány gyermek hal meg az éhségtől és a hidegtől.

Harmat Endre

Következik: Temetés, koporsó nélkül

Jogi tanácsadó

A. L. kérdezi, hogy lehet-e a gyermek családi neve az anya leánykori neve?

Igen! Erre az érvényes jogszabályi rendelkezések módot adnak. Ha a házasságkötéskor a menyasszony bejelenti, hogy a házasságkötés után kizárólag leánykori családi nevét kívánja továbbra is használni, módjukban van a házasulóknak már a házasságkötés előtt is megállapodni abban, hogy a házasságból származó gyermekek milyen családi nevet viseljenek. Ilyenkor a megállapodást a házasságkötés anyakönyvi bejegyzése alkalmával az anyakönyv „Megjegyzések" rovatába kell bejegyeztetni.

De mód van arra is, hogy a házaspár később döntse el, hogy a születendő gyermeküknek mi legyen a családi neve. Ezt a döntést legkésőbb az első közös gyermek születésének anyakönyvezéséig kell megtenni.

Alapvető szabály azonban, hogy a házasságban élő szülőktől származó gyermek nem viselhet más családi nevet, mint amelyet a házasságból korábban született gyermekek viselnek. Ezért szükséges az, hogy már az első gyermek születése előtt eldöntsék a szülők a gyermek leendő családi nevét.

A családi név viselésével kapcsolatos megállapodást okirattal vagy olyan házassági anyakönyvi kivonattal kell igazolni, amelyben a gyermekek nevére vonatkozó megállapodást már feljegyezték.

Abban az esetben, ha a gyermek születésének anyakönyvezéséig a szülők a gyermek családi nevére vonatkozó külön megállapodást nem igazolják, a gyermek családi neveként az apa családi nevét **kell** bejegyezni.

Nagy S. olvasónk kérdezi, hogy hol kell kérnie az elvi építési engedélyt?

A területileg illetékes helyi tanács építésügyi szakigazgatási szervénél kell kérni az elvi építési engedélyt. Megyei városban a kerületi hivatal műszaki osztálya, városban a tanács műszaki osztálya, községben és nagyközségben a tanács egységes szakigazgatási szerve, vagy a járási hivatal műszaki osztálya adja ki kérelemre az engedélyt.

Tájékoztatnunk kell azonban olvasónkat arról is, hogy az elvi építési engedély csak a műszaki tervezéshez ad támpontot, de építési munkára nem ad jogosultságot. Azt is el kell mondani, hogy az elvi építési engedély az építésügyi hatóságot csak azokban a kérdésekben köti, melyekről az elvi építési engedélyben kifejezetten rendelkezett.

A szerkesztőség postájából

Pénzért sem jönnek...

Naponta halljuk, olvassuk, nem jó a zöldség-, gyümölcsellátás, vonjuk be a kertbarátokat stb.... Igen sok szorgalmas ember szeretne az országos problémán enyhíteni, sajnos azonban ehhez a legelemibb segítséget sem nyújtja a tsz. Nekünk minden évben nagy problémát okoz a nagybereki dűlőben levő bérelt földek szántása. Kora ősztől felváltva járjuk a tsz irodát, hogy küldjenek traktorost az őszi szántás elvégzéséhez. Sajnos, pénzért sem jönnek, viszont 200—300 négyszögöl bérelt földhöz nem vásárolhatunk traktort.

Kérjük az illetékeseket, minél előbb legyenek segítségünkre, végeztessék el a szántást, amíg nem késő. Ne várják meg, míg kedveszegetten lemondjuk sorban a föld művelését. Szervezetten, körülbelül két nap alatt végezhetné el egy traktoros az ott levő összes szántást.

Varga Ferenc

Mit érdemel az az autótulajdonos...?

A legutóbbi pécsi vásár alkalmával történt: az AU 82—80 rendszámot viselő gépkocsi — jobb parkolási lehetőséget nem találva — gátlástalanul felállt a fenyőfával és virágokkal díszített járdaszigetre. A vezető kitűnő képességeit dicséri, hogy az erősen felázott talajon csak a virágokat taposta szét, és az ötven centiméteres fenyő mellett megállt oly módon, hogy a kerék alól éppen csak elhajolt a fenyő.

Az UC 25—28-as rendszámú gépkocsi már kitörte a fenyőt, viszont gavallér módon kifizette a fenyő árát! Mit neki virág és díszfa!...

A következő elegáns gépkocsi, ZL 33—71-es rendszámmal ugyancsak a járdaszigetre hajtott, végigtaposott virágon, a kidöntött fenyőn, majd arra a kérdésre, hogy mindezt miképpen képzeli, nagyon kedvesen, udvariasan„ „úrvezetőhöz" illően válaszolta: „... csak nem képzeli, hogy összetöröm a kocsimat?" Mindezek után — a legtermészetesebb módon —, behajtott az udvarba, megfordult, és elment.

A fenti esetek nem egyediek, minden vásár alkalmával megtörténik. Önkéntelenül felmerül az a kérdés: mit érdemel az a gépkocsi-tulajdonos, aki gépkocsijának erejében bízva, annak épségét óva, a más munkáját és kertjét teszi tönkre?

F. Z.

Így gazdaságosabb?



A Vilmos és a Miklós utca sarkán levő kőkút több hónap óta állandóan folyik és így sok ivóvíz veszett kárba és csorgott le a lejtőn. A képen látható tégla a szeleprúgót helyettesíti. Nem volna gazdaságosabb a kúttestet kicserélni, mint az ivóvizet az utcára engedni?

Valóban nem lehet semmit tenni?

A Rákóczi úton lakunk, balszerencsénkre a földszinten. Pár hónapja az ablakunk előtt az úttesten gödrök keletkeztek, melyekből a gépjárművek szünet nélkül ontják a piszkos sarat az ablakunkra úgy, hogy hiába takarítom azokat, sőt szellőztetni sem lehet, mert az ablakon keresztül a lakásba jön a sár. A KPM-szolgálat nemrég betömette a gödröket, de egy óra múlva már ismét ott éktelenkedtek. Újabb panaszunkra kijelentették, hogy nem tudnak ez ügyben semmit sem tenni. Ez eddig magánügy. De az már közügy, hogy a gépkocsik százai rongálódnak, amíg végigdöccennek e kátyúkon, hogy remeg bele a ház és ettől a rázkódástól megsüllyednek az épületek vagy leszakad az úttest. Valóban nem lehet semmit tenni?

Máté Mihályné
Rákóczi út 72.

Nem a vezető volt a hibás

Február 1-én Komlóról a GC 72-34 forgalmi rendszámú autóbusszal utaztam Pécsre. Az éjszaka folyamán leesett hóban a buszvezető rutinos, különböző manőverezésével sikerült eljutni a mánfai váróteremig, ahol egy utas miatt megállt. Indulás közben a busz nekicsúszott a buszváróteremnek, és az megrongálódott. Egy-két utas olyan megjegyzést tett a vezetőre, amit nem érdemelt meg, mert a történtekért nem a vezető volt a hibás, hanem a KPM Útfelügyelete, amiért a hajnali órákban nem sózatta le az utakat. Útközben találkoztunk Meszesen két „sózó" kocsival, melyek szerintem előbb is indulhattak volna. Tudomásom szerint az úgynevezett „hószolgálatos" gépkocsik vezetőkkel, rakodókkal készenlétben vannak — annakidején az újságok is közölték, hogy a KPM felkészült a télre. — A GC 72-34 forgalmi rendszámú busz vezetőjét dicséret illeti, mert minden utas épségben került haza a családjához.

Czakó Pál
Vásárosdombó

Az illetékesek válaszolnak

„A vitatott fekete recept, INGYEN GYÓGYSZER"

A magyar állampolgárok gyógyító-megelőző ellátásával kapcsolatos gyógyszerellátás keretében a térítésmentesen kiszolgáltatható gyógyszerek, illetve a térítésmentes gyógyszerre jogosultak körével a 7/1975. EÜM számú rendelet 3. §-a foglalkozik. A rendelet szerint nem kell térítést fizetni többek között — az üzemi baleset vagy foglalkozási megbetegedés miatt szükséges gyógyszerekért.

A foglalkozási betegségeket és a munkaköröket a 17/1975. MT számú rendelet II. sz. mellékleteként közzétett jegyzék tartalmazza, mely megjelent a Magyar Közlöny 1975. június 14-i, 42. számában. 1976. december 31-ig a gyógyszerek elszámolása a társadalombiztosítás hatáskörébe tartozott. A 38/1976. MT sz. rendelet és a 14/1976. EÜM sz. rendelet szerint, amely a gyógyszerek rendelkezéséről és kiadásáról szól — a gyógyszerek elszámolása is 1977. január 1-től — az egészségügyi szervek hatáskörébe tartozik.

Dr. Varga Kovács István,
a Társadalombiztosítási Igazgatóság igazgatója

Egy lakástűz — közelről

A Kőrösi Csoma Sándor utcai lakástűzről a Dunántúli Napló február 3-i számában megjelent cikkből nem derült ki, hogy a károsult Bodó Béla rendelkezett olyan, régebbi módozatú, olcsóbb díjú lakásbiztosítással, amelynek alapján a keletkezett kár jelentős részét intézetünk megtéríti. Szakértőnk a tűzesetet követően azonnal kiszállt a helyszínre. Előbecslés alapján, megközelítő pontossággal 14 500 forint körüli összeget fizetünk majd ki ügyfelünknek, a tűzrendészeti hatóság vétlenségi igazolásának beérkezése után. Kétségtelen, ha a károsult a kár bekövetkezése előtt biztosítását módosítja, közel 10 000 forinttal magasabb összegű kártérítést nyújthattunk volna részére. Az eltérés a megsemmisült bútorok beszerzési és használt értékéneknek különbözetéből, valamint az elégett nyílászárók pótlási költségéből adódik.

Ennek az esetnek a tanúságaként is érdemes a régi módozatú lakásbiztosításokat átdolgoztatni. A saját érdekükben keressék fel ügyfeleink a lakóhelyükhöz legközelebb eső fiókunkat biztosításuk átdolgozása miatt.

Dr. Vámhidy László,
az Állami Biztosító Baranya megyei igazgatóságának vezetője

Szerkesztői üzenetek

Sz. József, Hosszúhetény: A félhavi bérletjegyek érvényességi ideje múlt év április 10-ével megváltozott. A változásról az utazók az autóbusz pályaudvar elővételi pénztáránál elhelyezett fali hirdetményen és a járatszemélyzeten keresztül tájékozódhattak. (Azóta az újságban is megjelent.) A felülbélyegzésre vonatkozó javaslatát a vállalat vezetősége köszöni és elfogadta, intézkedett a bélyegzők beszerzése és azok használatbavétele ügyében.

Özv. Gaspovik Jánosné Pécs: Saját termelvényét kerítésén belül, vagy a piacon árusíthatja.

Leveleink nyomában

Rossz álmokban fordul elő az ilyesmi: az ember lépne, de mindenütt megfoghatatlan falakba ütközik. Vagy mintha írásos engedélye lenne, hogy valahova bemenjen, de a portás nem tud olvasni, s ezért elállja a bejáratot.

Jogszabályok erős fala...

Fizet a kezes, bár igaza van

A kezességről van szó. Ezzel a jogintézménnyel lépten-nyomon találkozunk; emelkedett az életszínvonal, a tartós fogyasztási cikkek mindennapi életünk részévé váltak; tévé, rádió, mosógép, automata tűzhely nélkül tán már élni se tudnánk. Megvásárlásukhoz jelentős összegre van szükség, s itt — e cikkek vételénél — található a régi vicc nyitja: mennyi a jövedelme? Kétezer forint. És mennyit költ havonta? Háromezret... A kezességet a Polgári törvénykönyv és számos más rendelkezés szabályozza. Általánosságban elmondható, hogy áruvásárláskor, személyi kölcsön felvételekor kezest vagy kezeseket kell állítani, mégpedig készfizetőt: ha a jogügylet alanya nem fizet, a követelést a kezesen hajtják be. Ő pedig polgári jogi igénnyel fordulhat a bírósághoz költségei miatt. A bíróság ezt elfogadja, az adóst végrehajtják. Milyen szép is így, leírva...

A hozzánk érkezett levélből viszont öt évig tartó eredménytelen kezességi herce-hurca, bírósági tengerikígyó bontakozik ki. N. János huszonhárom éves szakmunkás 1972-ben munkatársának — akkor még barátjának — Sz. Lászlónak kezességet vállalt OTP személyi kölcsönhöz. Sz. László nem vagy nem mindent fizetett, így az Országos Takarékpénztár letiltása alapján 1972 augusztusától 1973 februárjáig a kezes fizetéséből a munkaadó 2898 forintot levont. Való igaz: az adós általában fizetni szokott, a szokványoktól már az is eltér, hogy a kezes kénytelen jótállni. Ebben az ügyben azonban még ez a legkevésbé rendhagyó.

N. János 1972 decemberében a Pécsi Járásbírósághoz fordul. A bíróság PK 50. 312/1972. számú fizetési meghagyásában végrehajtás terhével kötelezi Sz. Lászlót tartozása kiegyenlítésére. Az ügy első „eredménye", hogy a kezes felszólítást kap: fizessen (!) húsz forintot a végrehajtás költségeire. Kifizeti. Az igaza hitében erős, de az aktagyárak hatékonysága tekintetében már bizonytalan ember csaknem egy évig vár, aztán érdeklődik. 1973. december 17-én megkapja a gyors és lehangoló választ: az adósnak foglalható ingósága nincs, állandó munkaviszonyban nem áll, a követelés behajthatatlan.

Tehát létezik egy ember, aki a levegőből él, nem dolgozik, nem keres, N. János nem hisz ebben, a Megyei Rendőr-főkapitányság panaszirodájához fordul. Sajnálattal értesítik, hogy a rendőri szervek hatáskör hiányában az üggyel nem foglalkoznak; forduljon a bírósághoz. De minek?

A kezes kétségbeesett lépésre szánja el magát: egyszemélyben akar rendőrség és bíróság lenni. Fűhöz-fához szaladgál, megpróbálja felderíteni az adós jövedelemforrásait, munkaviszonyát...

Álljunk meg egy pillanatra. Végül is csak háromezer forintról van szó! Igaz. Feltehetőleg N. János sem a pénze, hanem az igaza után futott. Utóbbi viszont valóban létezik, és valóban nagy dolog. Hallottunk viszont hasonló kezességi históriát, ahol műhelyalapítási, kétszázezer forintos kölcsön volt az ügy tárgya — az eredmény azonban ott is ugyanez.

N. János — közben családot alapított — egy év múlva újra fölkeresi a bíróságot és a panaszirodát. A bíróság végrehajtó irodája jogszabályokkal körülbástyázott választ ad: ha a kezesnek fontos az ügy, nyomozza ki, van-e Sz. Lászlónak foglalható ingósága vagy munkaviszonya!

A rendőrségnek szóló levélben a panaszos azt is fölveti, miért nem járnak el a hatóságok egy olyan emberrel szemben, aki nem dolgozik? A kioktatás postafordultával jön: aki alkalmi munkát végez, az nem közveszélyes munkakerülő. De hogy az alkalmi munkáért járó bérből — pedig ez jelentős összeg lehet, hisz az adós egész családja ebből él — miért nem lehet levonni a tartozást? Ki tudja.

N. János közben bevonul, felesége a második „trónörököst" várja. A család állami segélyből és zsoldból él. Az ügy utolsó aktája: 1976 júliusában a rendőrség értesíti, hogy az eljárást megszüntették, végérvényesen.

Itt tartunk most. Jogszabályok védik az OTP-t, az adóst, hogy senkit se érhessen sérelem. Az ostor néha mégis a kezesen csattan. Őt nem védik a jogszabályok? Általában igen; az ilyen eseteket a szakirodalom joghézagnak hívja. Józan elmével mégis arra kell jutnunk, hogy nem az írott rendelkezések hibásak. Ezt a hézagot akárhogy is, de a végrehajtás során kellene kiküszöbölni. Kár lenne, ha az ügyből bárki azt a következtetést vonná le: nem szabad kezességet vállalni. Az ilyen esetek kis — de sajnos nem elenyésző — százalékát képviselik a kezességgel kapcsolatos problémáknak. S hogy kinek van igaza? Igaza van a szerveknek, a Btk, Ptk, a Vht, a PK, a Ptke — és még kis tudja, hány rendelkezés — meghívatkozott paragrafusainak. Csak, sajnos Sz. Lászlónak is egyre inkább igaza lesz: minek is fizetne?

Halkan merem mondani: azért a kezesnek is igaza van. De ki törődik avval?! Segíteni mi se tudunk, tán csak annyit, hogy leírtuk az esetet. Tekintsék az egész cikket egy nagy kérdőjelnek azok, akiket illet...

Szántó Péter

FIGYELEM! FIGYELEM!
A Tűzoltókészülék KTSZ értesíti tisztelt ügyfeleit, hogy
megnyitotta új telephelyét
Továbbra is vállaljuk
a különböző típusú porraloltók javítását,
tűzcsapok, tűzoltótömlők ellenőrzését nyomáspróbáját.
Épületek, létesítmények lángmentesítését.
ERDEKLODNI LEHET: a 11-892-es telefonon
vagy személyesen új telephelyünkön
TŰZOLTÓKÉSZÜLÉK KTSZ
PÉCS,
ENGEL JÁNOS ÚT 11.

Otthon — család

Újdonságok a boltokban

SPEC MOSÓPOR. Választékbővítésre import mosópor érkezett a háztartási boltokba. Az NDK-ban gyártott SPEC fékezett habzású, így automata mosógépekhez is megfelelő. Főként ágyneműk, fehérneműk mosására ajánlják, mivel magas százalékban tartalmaz optikai fehérítőt.

A CSALÁD RUHATÁRA. A Minerva Kiadó Családi könyvek sorozatának legújabb kötete A család ruhatára címmel került a könyvesboltokba. A szerző, Pataki Mária rajzokkal illusztrált tanácsokat ad a család „ruha-minimumának" összeállításához, a divatjamúlt holmik átalakításához. Az útmutatóból megtudhatjuk; mit vigyen a gyerek táborozáshoz, a szülők utazásra, nyaralásra.

VIETNAMI GYÓGYOLAJ. A gyógynövény kivonatokat tartalmazó tégelyes balzsam után most újabb vietnami gyógykészítményt hozott forgalomba a HERBÁRIA. A fiolákba kiszerelt olaj fájdalomcsillapító hatású, a bőrbe dörzsölve enyhíti a migrénes és reumás ízületi panaszokat. Vízbe cseppentve inhalálásra is ajánlott, mivel csökkenti a hurutot, tisztítja a felsőlégútakat.

LYBAR DESODOR ÉS HAJLAKK. A csehszlovák Lybar szépítőszer család új tagjai kaphatók a drogériákban, illatszerboltokban. Viktória illatú az egyik izzadsággátló, a másik, ugyancsak desodoráló hatású spray, úgynevezett Janine illatú. A Lybar duo hajlakk érdekessége, hogy az óriás flakon mellé egy mini flakont is adnak. A kis méretű, női táskákban is elférő útiflakont — ha kifogy belőle a lakk — többször is utántölthetjük a nagyból.

PEDANT CIPŐPASZTA. A bőr lábbeli megtartja, vagy visszanyeri eredeti fényét a lengyel gyártmányú Pedant cipőpaszta rendszeres használata során. A készítmény szilikont és más bőrtápláló anyagokat tartalmaz, megakadályozza a cipő, csizma felsőrészének kiszáradását, eltünteti a só okozta fehér foltokat.

KELETI CSEMEGE. Többféle külföldről érkezett édességgel bővült a választék. A varsói „Syrena" gyár terméke a tejes és narancsos karamella. Bolgár specialitás a keleti csemege, amely — a dobozán lévő rózsa is jelzi — rózsaszirom felhasználásával készült. A hazai édesipar újdonsága a mogyorós perec — teához való sütemény.

HUNGAROCELL

Hő- és hangszigetelő

A korszerű építkezésnél

szinte nélkülözhetetlen

3x1 méteres táblákban 30 mm vastag 91.80 Ft-ért

3x1 méteres táblákban 40 mm vastag 122.40 Ft-ért

KAPHATÓ
A 60. SZ. MŰANYAGÁRUHÁZBAN
PÉCS, SZALAI ANDRÁS U. 16.
(nagypiacnál)
TELEFON: 15-782

BARANYAKER

Sertéshizlalók!

A 100—125 kg súlyban történő értékesítés a legjövedelmezőbb. Baranya megyében az ilyen súlyban átadott szerződéses hízottsertésekért

27,50 Ft/kg-ot kaphatnak

Ha pedig az év végéig — akár többszöri átadásra is — legalább 20 darabot adnak át vállalatunknak, úgy a 28,— forintos ár is elérhető.

A kalkuláció egyszerű:

6–800 forint jövedelem sertésdarabonként,

attól függően, hogy sertéstápot vagy hagyományos takarmányt etetnek.

Ezért a pénzért már érdemes hizlalni!

Szerződéskötési szándékukkal mielőbb keressék meg a tsz helyi megbízottját illetve felvásárlóinkat.

BARANYA MEGYEI ÁLLATFORGALMI ÉS HÚSIPARI VÁLLALAT

LAKÁS—INGATLAN

Sürgősen eladó kétszoba összkomfortos családi ház, garázs, pincével. Boldizsár utca 8/a.

Albérletbe kiadó szép kis szoba, fürdőszoba használattal, szolid egyetemistának vagy dolgozó fiatal értelmiségi leánynak vagy fiúnak. Telefon: 21-707, délután 5—7 óra között.

Belvárosban, Orsolya utca 31., lakómentes ház, három családnak megfelelő komfortos lakásokkal, tsz-nek, iparosnak, kereskedőnek, üzleti célra alkalmas nagy raktárral, műhellyel, pincével, két garázzsal elfogadhatóan eladó. Elcserélhető harkányival.

Pogányi szőlőkben 345 n-öl sík fekvésű szántó eladó. Pécsudvard, Széchenyi utca 78/A.

Kétszobás, fürdőszobás házrész beköltözhetően eladó. Nagy Flórián utca 26.

Eladó pellérdi szőlőhegyen 800 n-öl szőlő lakható épülettel. Pellérd, Damjanich utca 14. sz.

500 n-öl szőlő, pince felszereléssel, elfogadható áron eladó. Helesfa 61. (Prebanics.)

Fenyves-alsón 125 n-öl közművesített telek víz-közelben eladó. „Néhány fával" jeligére a Hunyadi úti hirdetőbe.

Külön bejáratú félkomfortos szoba főzőfülkével albérletbe kiadó gyermektelen házaspárnak. Engels út 73. sz.

Elcserélném uránvárosi kétszoba összkomfortos, erkélyes, harmadik emeleti tanácsi lakásomat négyemeletes épületben negyedik emeleti hasonlóra. „Éva" jeligére a Hunyadi úti hirdetőbe.

Elcserélném uránvárosi 1½ szobás tanácsi lakásomat hasonló központi fűtésesre. „Babett" jeligére a Sallai utcai hirdetőbe.

Budapesti egy szoba, tanácsi főbérletemet pécsire cserélném. Érdeklődni: mindennap 7 óra után. Pollack Mihály u. 10/A, földszint 2. szám.

Külön bejáratú üres szoba-konyhát keresünk egy gyermekkel. „Brigitta" jeligére a Sallai utcai hirdetőbe.

Elcserélném urvánvárosi, 3. emeleti, 2 szoba összkomfortos, nagyerkélyes, tanácsi lakásomat kertvárosi 4 emeletesben, negyedik emeleti kétszobásra. „Edit" jeligére a Sallai utcai hirdetőbe.

Eladó Vásárosdombón 720 n-öl telken lévő — 2 szoba, konyha, éléskamra + 1 szoba, konyha éléskamrából álló családi ház. Vásárosdombó, Petőfi utca 14. sz.

99 n-öl üdülőtelek a mohácsi Duna-kanyarnál eladó. Érdeklődni: Borsai. Pécs, Pollack Mihály út 4/1. Telefon: 20-122.

Gázfűtéses, nagy családi ház két garázzsal eladó, 4 szoba összkomfort beköltözhető. Kisebb pécsi családi házat beszámítok. Pécs, Marosvásárhely u. 9.

Abaligeten kertes családi ház melléképülettel azonnali beköltözéssel eladó. Abaliget, Bem utca 3.

Fonyódon, Balatonhoz közel, igényesnek 150 m²-es alapterületű, 200 n-ölön levő 4 szoba összkomfortos családi ház eladó, vállalatnak üdülő céljára nagyon megfelel, pécsi lakásért csere is érdekel. Érdeklődni: Szabados Károly, 8640 Fonyód, Szent István u. 33.

Pécsett kertes fél ház beköltözhető szoba-konyhás lakrésszel és 2x1 szoba konyha lakottan eladó. „Áron alul" jeligére a Sallai utcai hirdetőbe.

Lakásmegoldást keresek egyszobástól — házrész is lehet —, „Renata" jeligére a Sallai utcai hirdetőbe.

Eladó 6 lakóhelyiségből álló ház megegyezés szerint, telekkel vagy kerttel. Távolsági, városi buszmegállótól 20 percre. Hird, Alvári malom.

Szobát vagy szoba konyhát bérelnék, esetleg lakásmegoldásért gépkocsit adnék. „Egy gyermek" jeligére a Sallai utcai hirdetőbe.

Garzont vagy 1½ szoba összkomfortot kp + törlesztésre vennék. — Minden megoldás érdekel. „Fiatalok" jeligére a Sallai utcai hirdetőbe.

Ház vagy házrész eladó. Szoba-konyha, éléskamra beköltözhető. Laskó utca 18.

Eladó 406 n-öl szőlő, lakható házzal, a 23-as és 37-es buszvégállomástól 5 percre. Érdeklődni Tiborc utca 72. Farkas.

Eladó közművesített helyen, műút mellett 467 n-öl telek pincével. Villany van. Ugyanitt eladó 60 db betonoszlop 12x12, 50 m hosszú — 1,50 m magas — kerítésdrót. Érdeklődni: mindennap, Vasas I. Bányatelep 41.

934 n-öl szántó eladó. Faluhoz közel. Pellérd, Dózsa utca 5.

Eladó 47 m²-es, összkomfortos szövetkezeti lakás. Endresz György u. 17. X. 4. Érdeklődni: vasárnap 13-tól.

Budapesten a XV. kerületben 120 n-öl területen 1 szoba-konyhás családi ház beköltözhetően eladó. Érdeklődni: Pécs, Major út 6.

Szegedi szövetkezeti lakásomat hasonló pécsire cserélném. Érdeklődni: Pécs, 13-715-ös telefonon. 17 óra után.

ADÁS — VÉTEL

„ZENGŐ GYÖNGYE" Mezőgazdasági Termelőszövetkezet, Nagykozár

eladásra felkínál egy darab ZIL 130-as G, hosszúplatós tehergépkocsit

Megtekinthető:

minden munkanapon a bogádi majorban, gépkocsiüzemnél.

Olajkályhák, televíziók, rádiók, mosógépek, centrifuga, porszívók, heverők, rekamiék olcsón vásárolhatók. Felsővámház utca 2.

Festményt vennék, régebbit, lehetőleg márkásat. „Privát 121133" jeligére Budapest, Felszabadulás téri hirdetőbe.

MODERN GARNITÚRÁK
3580 Ft-tól részletre
VAJTA kárpitosnál,
PÉCS, Déryné u. 11.

Nyitott fatüzelésű kandallót vennék. Pécs, Kun Béla tér 7. (Bősz.)

Egy egészen új, külföldi gyártmányú gégebeszélő mikrofonomat eladnám. Cím: Fáskerti Jakabné, 7623 Pécs, Madách Imre utca 1/A. I. emelet 5.

Fiatal hízott sertések — 150—200 kg — eladók. Pécs, I., Káposztás völgy 3.

Modern bútorok vétele, eladása. Mártírok útja 18. Telefon: 20-571.

Karácsonyfatelepítéshez, parkosításhoz kétéves lucfenyőcsemete eladó. Ára: 60 Ft/100 db. Levélcím: Vilics Ferenc, 9784 Harasztifalu. Fő út 11.

Modern bútorokat veszek és eladok. Szabadság út 50. Telefon: 18-224.

223-as WARSZAVA alkatrészek eladók. Érdeklődni Torda utca 14. 17 óra után.

Datolyapálma, 25 éves, eladó. Pollack Mihály út 3. sz. (Tóth.)

Hároméves friss fejőstehén eladó. Peterd 14.

Szőlőoltványok azonnali szállításra kaphatók postán utánvéttel 8,— és 4,— Ft-os áron. Saszla, csabagyöngye, szőlőskertek, Pannonia kincse, kardinál, olaszrizling, bánáti rizling, rizlingszilváner, Zala gyöngye, pirosszlanka. — Gyöngyösoroszi. Pf. 3.

Üzemképes 1200-as Volkswagen olcsón eladó. Perlaky, Pécs, Ybl Miklós u. 7/2. Telefon: 16-773.

600-as Trabant eladó. Pécs, III. kerület, Hóvirág utca 30. szám.

Sürgősen eladó ivarérett fiatal kan. László utca 7.

Fürdőszoba-kályha, nagy és kis vaskapu eladó. Pécs, Nagyárpád, Kiss János utca 7.

2 db fotelágy, dohánysárgában eladó. Pécs, Dózsa György utca 53.

Nyírfát, örökzöldek, oszloposfenyők, kúszófenyők, ezüstfenyők, cserepezve faiskolámban kaphatók. Pécs, Damjanich u. 17.

VEGYES

Személygépkocsi vezetőnek és anyagbeszerzőnek, középiskolai végzettséggel kisiparoshoz elhelyezkednék. „Műszaki" jeligére a Hunyadi úti hirdetőbe.

Kevés személyes lakás takarítására, esetenkénti napokra korrekt aszszonyt keresek. Naponta 5—7 óra között. Telefon: 21-707.

Garázst bérelnék „Ledina környék" jeligére a Hunyadi úti hirdetőbe.

Keresek egy gyermekszerető, megbízható nénit, aki lakásomon gyermekeim felügyeletét szükség esetén vállalná. „Pótnagymama" jeligére a Sallai utcai hirdetőbe.

Főiskolai hallgató orosz nyelvből gimnáziumi és általános iskolai tanulók korrepetálását vállalja. Érdeklődni: telefonon: 14-363/8-as melléken 15—17 óráig.

Fácán kitömését elfogadható áron és garanciával vállal Buchert. Pécs, Tettye u. 14., volt kolostor — kesztyűgyár mellett.

Matematikából, fizikából egyetemi felvételhez korrepetálót keresek. Telefon: 20-229.

HALÁLOZÁS

Tudatjuk, hogy férjem, édesapánk, testvérem, nagypapánk és dédipapánk,

ROZGONYI LAJOS

életének 82. évében, február 11-én csendesen elhunyt. Temetése február 17-én, csütörtökön fél 1 órakor lesz a pécsi központi temetőben. Gyászoljják: Rozgonyi, Dominó, Decleva, Németh és Hortobágyi család.

Fájdalommal tudatjuk, hogy nevelőanyánk,

ÖZV. KERESZTES JÁNOSNÉ

Bagó Katalin, hosszú szenvedés után, 1977. február 14-én elhunyt. Temetése február 17-én, csütörtökön fél 4 órakor lesz a pécsi központi temetőben. A gyászoló család.

BURICS GYULÁNÉ

drága feleség, édesanya, nagymama, dédmama, f. hó 12-én elhunyt. Temetése f. hó 17-én fél 3 órakor lesz a központi temetőben. A gyászoló család.

Fájdalomtól megtört szívvel tudatjuk, hogy szeretett férjem, édesapán'k, apósunk és nagypapánk,

KERNER JÁNOS

nagyárpádi, volt gyódi lakos, rövid szenvedés után, február 12-én elhunyt. Temetése február 17-én, csütörtökön 2 órakor lesz a központi temetőben. A gyászoló Kerner és Pozsonyi család.

KÖSZÖNET

Köszönetet mondunk mindazoknak, akik szeretett halottunk,

REHBERGER KÁLMÁNNÉ

mohácsi temetésén megjelentek. A gyászoló család.

Köszönetet mondunk mindazoknak, akik felejthetetlen édesanyánk,

ÖZV. VELÉNYI LÁSZLÓNÉ

temetésén részt vettek és fájdalmunkat enyhíteni igyekeztek. Külön köszönetet mondunk a Kalamár kollégium nevelőinek és ifjúságának a megemlékezéséért. A gyászoló család.

Köszönetet mondok mindazoknak, akik felejthetetlen férjem,

SZOMMER GUSZTÁV

temetésén részt vettek és fájdalmamat bármilyen módon enyhíteni igyekeztek. Gyászoló felesége.

Hálás szívvel mondunk köszönetet mindazoknak, akik felejthetetlen halottunkat,

METZ JÓZSEFET

utolsó útjára elkísérték, virágok és koszorúk küldésével fájdalmunkat enyhíteni igyekeztek. Külön köszönetet mondunk a Bőrgyár dolgozóinak, a bőrruházati melléktermék műhely dolgozóinak, a szigetváriaknak és a keszüi lakosoknak. A gyászoló család.

Ezúton mondunk köszönetet mindazoknak, akik drága halottunk,

HORVÁTH IMRE

ny. r. főtörzsőrmester

temetésén megjelentek és mélységes fájdalmunkat bármily módon enyhíteni igyekeztek. Külön köszönetünket fejezzük ki a B. m. Rendőr-főkapitányságnak a temetés szép megrendezéséért, a szép búcsúztatásért. Köszönetet mondunk a III. kerület rendőrőrsének, pártszervezetének, önkéntes rendőreinek, továbbá a Hőerőmű Vállalatnak, a munkásőrségnek, valamint a 207-es sz. élelmiszerbolt dolgozóinak, a B. m. Állatforgalmi és Húsipari Vállalat dolgozóinak, azonkívül mindazon ismerős és ismeretlennek, akik utolsó útjára elkísérték. A gyászoló család.

A MECSEKI TANBÁNYA

azonnali belépéssel alkalmaz

KÖZPONTIFŰTÉS- és VÍZVEZETÉKSZERELŐT,
KÜLSZÍNI és BÁNYALAKATOST

JELENTKEZÉS:
Komló,
Anna-akna,
munkaügy.

Dolgozókat felvesznek

A PÉCSI Keményítőgyár felvesz férfi és női munkaerőt 3 műszakos betanított gépkezelői munkakörbe. Jelentkezni lehet: Pécs, Bolgár Néphadsereg u. 47. szám alatt. (50241)

FORGALOMIRÁNYÍTÓT felvesz a Belker. Száll. Vállalat Pécs, Megyeri út 63. (50243)

A SZENTLŐRINCI Állami Gazdaság tarcsapusztai sertéstelepére sertéstenyésztő szakmunkást vesz fel. Jelentkezés: személyesen, a telep vezetőjénél. (50233)

A PÉCSI Geodéziai és Térképészeti Vállalat segédmunkásokat vesz fel. Jelentkezni lehet személyesen vagy írásban: Pécs, Légszeszgyár utca 17. (166)

MECHANIKAI és elektroműszerészt felveszünk. Pannónia Sörgyár. (216)

A II. sz. BELKLINIKA 6 órás munkaidővel kislaborost alkalmaz. Jelentkezés a laboratórium vezetőjénél. (42948)

KONYHAVEZETŐ-szakácsnőt keres felvételre a Mecsekvidéki Kőbányák komlói üzeme. (366)

GÉPKOCSIVEZETŐT azonnalra felveszünk. Pécsi Kesztyű és Bőrd. Ip. Szöv. Pécs, Ágota köz 1. (42968)

GYAKORLATTAL rendelkező gyors- és gépírót sürgősen felveszünk. Jelentkezés: BARANYAMÉK Pécs, Megyeri út 66. Munkaügyi osztály. (371)

ZÖLDSÉG-SZAKOS kertészmérnököt felveszünk. Jelentkezés: BARANYAMÉK Pécs, Megyeri út 66. Termelési osztály. (372)

TÁRHÁZUNKBA raktárosi munkakörbe, gyakorlattal rendelkező dolgozót felveszünk. Jelentkezés: BARANYAMÉK, Pécs, Megyeri út 66. Munkaügyi osztály. (373)

FELVESZÜNK értékkönyvelőt közgazdasági technikumi végzettséggel, legalább 3 éves gyakorlattal, készáru raktárost, középfokú végzettséggel rendelkező műszaki ügyintézőt, valamint asztalost, rakodót, kályhafűtőt, udvarost, férfi és női betanított és segédmunkásokat, műhelytakarítót. Pécsi Bútorgyár, Pécs, Somogyi Béla út 6. sz. (275)

A FUSZÉRT Vállalat felvételre keres: „E" vizsgával rendelkező gépkocsivezetőt IFA W 50-es gépkocsira, hegesztővizsgával rendelkező autószerelőt, gépésztechnikust, árukísérőket, férfi és női dolgozókat raktári munkára. Jelentkezés: Pécs, Megyeri út 59. Raktárbázis, FUSZÉRT, munkaügy. (298)

KÖZÉRDEKŰ

A PÉCSI Szőlő- és Gyümölcstermelő ÁFÉSZ és Szakcsoport 1977. február 18-án 17 órakor (pénteken) tartja részközgyűlését a KPVDSZ nagytermében. Pécs, József utca 15. Tagtársainkat meghívjuk. Érdeklődőket szívesen látunk. Az igazgatóság.

TÁNCISKOLA kezdődik február 23-án, 18 órakor a vasutas klubban. Várady Antal utca 7/2. Vezeti: Balog.

„NEMZETKÖZI gasztronómiai hetek 1977." Soproni hét a Nádor Étteremben. Asztalfoglalás: 11-477.

MA ESTE MŰSOROS FARSANGI BÁL a harkányi „BÁNYÁSZ" éttermében.

Holnap 16 órakor a mozgólépcsőn
A KONZUM ÁRUHÁZBAN

DIVATBEMUTATÓT

TARTUNK, AMELYRE SZERETETTEL MEGHÍVJUK ÖNT IS

A PÉCSI és Baranya megyei távbeszélő hálózatépítési munkára férfi dolgozókat vesz fel a pécsi hálózatépítési üzem. Munkásszálláson elhelyezést biztosítunk. Jelentkezés személyesen munkakönyvvel, hétfő, szerda és pénteken reggel 8 óra és 15 óra között. Cím: Posta Hálózatépítő Üzem Pécs, Rákóczi út 60. I. emelet. (296)

A KESZTYŰGYÁR 2. sz. gyárának Engel János úton rövidesen beinduló új üzeméhez: KESZTYŰSZABÁSZ és KESZTYŰVARRÓI munkakörök betanulására férfi és női dolgozókat felveszünk. Szállásügyben felvilágosítást adunk. Érdeklődni lehet: a 12-633, 12-845-ös telefonon és személyesen a Kesztyűgyár Edison (Hőerőmű mellett) úton lévő üzemének munkaügyi csoportjánál. (376)

A PÉCSI Geodéziai és Térképészeti Vállalat gépkocsivezetőket felvesz. Jelentkezés: Pécs, Jogász utca 4. Üzemgazdasági osztály. (385)

ÉPÍTÉSZ műszaki rajzolót, több éves gyakorlattal felveszünk. SZOVTERV Pécs, Kisfaludy utca 4/2. (283)

KŐMŰVES és asztalos szakmunkásokat keresünk felvételre. Jelentkezés: Költségvetési Üzem, Sellye, Sport u. 8. (50252)

PIÉRT Kereskedelmi Vállalat 15. sz. lerakata férfi és női, raktári dolgozókat, valamint kocsikísérőket felvesz. Pécs, Perczel u. 2. (50256)

MIT HOL VÁSÁROLJUNK

IMPORT jersey anyagok érkeztek színekben a Kilós áruk boltjába, Pécs, Kossuth L. u. 56. és Hajnóczy u. 2. sz. (Uránvárosi piacnál)

A KONZUM ÁRUHÁZ AJÁNLATA: összecsukható háztartási alumínium létra érkezett többfajta méretben a II. emeleten lévő napicikk osztályunkra.

SZAKBOLTJAINK, legújabb ajánlatai: 45/a. LAKÁSTEXTILBOLTBA (Kossuth tér —Bem utca sarok) MŰANYAGPADLÓ és FALTÓL-FALIG SZŐNYEGEK ÉRKEZTEK, NAGY SZÍNVÁLASZTÉKBAN.

*

60. sz. MŰANYAGÁRUHÁZ (Szalai u. 16. — nagypiacnál) „HUNGAROCELL" hő- és hangszigetelőt ajánl (3x1 méteres táblákban, 3—4 cm vastagságban).

*

TÚRASÁTRAK — LAKÓSÁTRAK, KEMPING BÚTOROK — HÁLÓZSÁKOK és sportfelszerelési cikkek elővételét ajánlja a MECSEK ÁRUHÁZ sportosztálya és a 38. sz. Kossuth utcai SPORTBOLT.

*

ÉPÍTTETŐK — ÉPÍTŐK FIGYELMÉBE . . . „RELUXA" fémzsaluzia, többféle színben megrendelhető a 9. sz. VASBOLTBAN, Kossuth Lajos utca 9.

*

MŰANYAGREDŐNY kapható a 63. sz. VASUDVARBAN, Nagy Lajos utca 9.

*

TÉLI—TAVASZI NÖVÉNYVÉDŐSZEREK, MŰTRÁGYÁK ELŐVÉTELÉT AJÁNLJA a 49. sz. NÖVÉNYVÉDŐSZEREK SZAKBOLTJA. (Uránvárosi piacnál.)



Közgyűlés a PMSC-nél

A Pécsi MSC február 16-án délután 4 órakor tartja közgyűlését a városi tanács nagytermében. A közgyűlésen beszámoló hangzik el az elmúlt évi eredményekről, az egyesület tevékenységéről. Ezután a számvizsgáló bizottság jelentésére kerül sor, majd hozzászólások és végül az aktívák jutalmazása következik.

Laky Károly kitüntetése

Magas kitüntetésben részesült Laky Károly, a Kubában tevékenykedő magyar vízilabda edző. A 20. évforduló emlékérmével tüntették ki azokért a kimagasló eredményekért, amelyeket 10 év alatt ért el a kubai vízilabda fejlesztésében.

Ma Budapesten

MTK VM—PMSC MNK-mérkőzés

Két találkozó a HDN Kupában

Ma újabb mérkőzéseket játszanak a Magyar Népköztársasági Kupáért. A PMSC csapata az MTK—VM vendége lesz a fővárosban. A piros-feketék eddig nem okoztak csalódást, hisz csoportjukban legyőzték az MTK—VM-et, döntetlent játszottak a Salgótarjánnal, igaz, idegenben vereséget szenvedtek az SBTC-től és a Ferencvárostól, de a csapat eddigi MNK-beli szereplésével elégedettek lehetnek a szurkolók.

Az MTK—VM elleni visszavágón a PMSC döntetlent szeretne kiharcolni. A csapat összeállítása változik, ismét elfoglalja helyét a védelemben a sérüléséből felépült Kincses. Hiányzik viszont a középpályáról Lőrincz és a csatársorból Nagy, mindketten megsérültek a Dunántúli Napló Kupa mérkőzésein. Lőrincz helyén Lutz, Nagy helyén pedig Dobány játszik. Az összeállítás: Katzirz — Iványi, Toma, Schulteisz, Kincses — Lutz, Kiss, Dárdai P. — Kardos, Dobány, Jónás. A tartalékok Fiedler, Hergenröder és Havasi lesznek.

*

Az utolsó fordulóhoz érkezett a IV. Hétfői Dunántúli Napló Kupa. Ma a PMSC vegyes csapata a Szekszárdi Dózsát fogadja a PVSK pályán, míg Kaposváron a Rákóczi ellenfele a Nagykanizsa lesz. Egy mérkőzésre, a Komló—Mohács összecsapásra későbbi időpontban kerül sor.

A HDN-Kupa állása

NYUGATI CSOPORT

1. PVSK	5	3	2	—	11- 4	13
2. Kaposvár	4	3	1	—	11- 1	10
3. Nagykanizsa	4	3	—	1	7- 4	9
4. Sellye	5	2	1	2	11- 6	7
5. Barcs	5	1	—	4	5-20	3
6. Szigetvár	5	—	—	5	6-16	—

KELETI CSOPORT

1. PMSC	4	3	1	—	10- 2	10
2. Szekszárd	4	2	1	1	9- 4	8
3. Komló	4	2	1	1	11- 7	8
4. Mázaszászvár	5	1	1	3	6-10	5
5. Véménd	5	1	2	2	6-13	5
6. Mohács	4	—	2	2	4-10	3

Mai sportműsor

Labdarúgás. MNK-mérkőzés: MTK—VM—PMSC, Hungária körút 14.00. HDN Kupa: PMSC vegyes—Szekszárd PVSK-pálya 13.30, Rákóczi—Nagykanizsa, Kaposvár 14.00, Felszabadulási Kupa: Kesztyűgyár—Schönherz SE, Zsolnay pálya 14.00. Véménd—Barcs, Véménd 14.00.

Taróczynak nem megy...

Amilyen jól szerepelt Taróczy Balázs első tengerentúli versenyén Springfieldben — a négy között volt — olyan rosszul sikerült a folytatás. A Kalifornia állambeli San Jose-ban az első fordulóban a magyar teniszező 6:2, 6:2 arányú vereséget szenvedett az amerikai Borowiaktól, s így kiesett.

Tornáznak az öregek

Frissítő, szórakoztató gyakorlatok

Meglepődtem a híren: Várkői Ferenc, a pécsi tornasport nagy egyénisége, több generáció gyermek- és asszonytornájának szervezője újabb ötletet valósít meg: a pécsi szociális otthonokban öregek tornáját szervezi!

— A kezdeményezés nem az én érdemem — válaszolja érdeklődésemre. — Dr. Krassi Ilonáé az ötlet, én csak a kivitelezője vagyok, vállaltam a megszervezését.

Tizenegy gondozónő vett részt az Alkotmány utcai szociális otthonban rendezett továbbképzésen, ahol speciális tornagyakorlatokat sajátítottak el az öregek ápolói. Várkői Ferenc arra törekedett a gyakorlatsorozatok összeállításánál, hogy frissítő, lazító hatásuk mellett szórakozzanak is.

A Geisler Eta utcai öregek napközi otthonának vezetője, Barta Andorné — kedvesen invitál „tornaórára". Karok, bütykös ujjakkal, berögzült váll és könyökízületekkel próbálnak magastartásba lendülni. A törzshajlítgatás előre kicsit nehezen megy. Az egyik őszhajú tornász leáll pihenni.

— Ne lazsálj! — biztatja egy hang.

— Gyerünk, csináljuk, ha karcsúak akarunk lenni — szól egy másik. Szavait nevetés kíséri.

A gimnasztika után labdázás következik. Ha nem látnám az elnehezült testeket, barázdált arcokat, azt hinném gyerekek között, igazi tornaórán vagyok. Tréfálkoznak, tapsolnak egymás sikerének, nevetnek.

Margit néni — aki 60 évesnél többnek nem látszik — dicsekszik: 75 éves vagyok ám! Mikor elkezdtem a tornát, nehezen ment. Ropogott a vállam, a nyakam, mint a pattogatott kukorica. Most nézze, tegye csak ide a kezét! Ugye, hogy nem pattog?

Tényleg nem.

Erzsi néni 82 éves. Minden foglalkozáson ott van, egy gyakorlatot sem hagyna ki.

— Tudja azelőtt csak távirányítással tudtam a harisnyát felhúzni. Elkezdtem tornázni, először még a térdemet is nehezen értem el, most már majdnem a földig tudok hajolni — s máris mutatja.

— Nem kényszerítettünk senkit! — mondja Wéber Béláné gondozónő, aki a foglalkozást tartja. — Először csak nyolcan kezdték el, a többiek csak nézték. Később mind többen kapcsolódtak be, most már alig férnek el a tornateremnek kinevezett helyiségben.

– Észrevett-e változást, amióta tornáznak? Milyen a hatása?

— Mi magunk is meglepődtünk az eredményen. A hangulat mindig felszabadult és vidám. Az egyik lakónk jobbkeze teljesen béna volt, most már a fejéig fel tudja emelni. Van egy súlyos pszichés esetünk. Mikor idekerült, senkivel nem beszélt, zord és zárkózott volt. Nem tudtunk mit kezdeni vele, nem vett részt semmilyen közös tevékenységben. Mikor elkezdtük a tornagyakorlatokat, egyszercsak megjelent és az ajtóból nézte hajladozó társait. Mikor már ötödik alkalommal jött, odadobtam neki egy labdát. Megtört a jég! Boldogan elmosolyodott — egy év óta először — és beállt a többiek közé labdázni.

A vidámság a tetőfokon, a labdajátékot nem akarják abbahagyni. Nézem őket és magamban gratulálok a „fiatal" öregeknek.

Sarok Zsuzsa

Nézőcsalogató

Az angol Bristol City klub vezetősége, hogy minél több nézőt csalogasson a mérkőzéseire, egy egészen különleges dolgot agyalt ki. A West Ham United elleni mérkőzésük előtt, az egyik cirkuszból egy majomcsoportot szerződtettek, amelyek „előmeccsként", előadva cirkuszi mutatványaikat, kitűnően szórakoztatták a közönséget.

A mutatványnak, amelyet előzetesen az újságokban is meghirdettek, átütő sikere volt.

— Úgy látszik, hogy a hír futótűzként terjedt, mert minden gyerek addig nyaggatta apját, hogy szombaton vigye ki a stadionba, mert nem tudott ellenállni a kísértésnek! — magyarázta boldogan a klub gazdasági vezetője.

DN SPORT

A világ sportja

A Spanyol Labdarúgó Szövetség fegyelmi bizottsága három mérkőzéstől eltiltotta az FC Barcelona színeiben játszó holland világsztárt, Johann Cruyff-ot. Cruyff február 6-án a Barcelona—Malaga mérkőzésen súlyosan megsértette a találkozó játékvezetőjét, s ezért ki is állították. A három mérkőzésre szóló eltiltás mellett a holland labdarúgónak 3000 peseta pénzbírságot is kell fizetnie, ami ismerve anyagi helyzetét, bizonyára nem sújtja le.

*

Hétfőn este a Victoria Sporting Club-ban adták át az osztrák Niki Laudának azt az értékes díjat, amelyet mint az 1976-os esztendő legbátrabb sportolója érdemelt ki. Az elsőség eldöntésében 140 ország sportújságíróinak szavazatait vették figyelembe. Az osztrák autós ex-világbajnok a nagy elismerést annak köszönheti, hogy mindössze hat héttel csaknem halálos kimenetelű karambolja után, visszatért a versenypályára és a világbajnokságon a második helyen végzett.

*

Birminghamban szerdán készítik el a március 26-án kezdődő asztalitenisz világbajnokság sorsolását. A csapatversenyekre a csoportok beosztásánál a legutóbbi VB-n kialakult sorrendet veszik alapul, az egyéni számokban a világranglista szerint készítik el a kiemelést, sokkal nehezebb viszont a helyzet a párosokban, mert több új összetételű kettős áll asztalhoz. A nemzetközi szövetség ranglista bizottsága gondos tanulmányozás és mérlegelés után elkészítette a férfi, női és vegyespáros kiemelési sorrendjét. A férfi párosban a Jónyer, Klampár kettős az első helyen szerepel, míg a Gergely, Orlowski duó az 5—8. között lesz kiemelt. Ugyanilyen „besorolást" kapott a női párosban a Kisházi, Hendriksen és a Magos, Szabó kettős. A vegyespárosban nincsenek magyarok az első nyolc között, tehát alaposan meg kell küzdeniök — esetleg már az első fordulóban — a továbbjutásért.



A csepeli Rausch atlétikai emlékversenyen győztes Pécsi Sportiskola serdülő futó-csapata. Balról jobbra: Szabó T. (az egyéni győztes), Szabó L., Nyirő, Nagy, Bércesi.

Sakk: Győzelem a nagymester ellen

Karsa László mellett még egy vidéki résztvevője volt az 1976. évi országos egyéni sakkbajnokságnak, Horváth Tamás, a Zalaegerszegi TE fiatal mestere. Ő már nem volt újonc, hiszen 1974-ben is szerepelt a legjobbak között. Horváth Tamás a pécsi sakkozók régi ismerőse, az OB I-es mérkőzéseken, mint csapata egyik éltáblása sok nehéz percet okozott Fleschnek és Kádárnak, a PMSC mestereinek. Az alábbiakban az országos bajnokságon Bárczay nagymester elleni győztes játszmáját mutatjuk be.

Sziciliai védelem.

Horváth T.—Bárczay L.

1. e4, c5. 2. Hf3, d6. 3. d4, cd:. 4. Hd4:, Hf6. 5. Hc3, a6. (A sziciliai védelem úgynevezett Najdorf változata jött létre.) 6. Fe3 (Szokásosabb itt 6. Fe2, vagy az élesebb 6. Fc4, és 6. Fg5, folytatás. A szöveglépést R. Byrne amerikai nagymester vezette be a versenygyakorlatba.) e6. (Játszható itt 6. — e5. 7. Hb3, Fe6. 8. Vd2, Hbd7. 9. f3, Fe7. 10. g4, b5. 11. g5, Hh5. 12. 0—0—0. 0—0. 13. Bgl, Hb6 kölcsönös esélyekkel.) 7. Fe2, Hbd7. 8. g4!, Hb6?!. (Úgy érezzük 8. — h6. jobb lett volna.) 9. g5, Hfd7. 10. f4, e5. 11. Hf5, ef:. 12. Ff4:, He5. 13. Vd4, Vc7. 14. 0—0—0. (A d6 gyalog ezután a lépés után jól nem védhető. A c4 pont túlfedése sem ad elegendő ellenjátékot a gyalogért.) Fe6. 15. Hd6:†, Fd6:. 16. Vd6:, Vd6:. 17. Bd6:, Hbd7. 18. Hd5!, Bc8. 19. Bhdl, Hc4. 20. Fc4:, Bc4:. 21. Hb6! (Nagyon finom lépés. A huszár nem üthető, mert 21. — Hb6:-ra 22. Bd8†, Ke7. 23. Bh8: után világosnak döntő anyagi előnye marad.) Bc6. 22. Bd7:!, Fd7:. 23. Hd7: (Világosnak a lebonyolítás után két könnyű tisztje és gyalogja marad a bástyáért. A nyerés most már csak technika dolga.) Bc4. 24. Fe5, Bg8. (25. — Be4:-re, 26. Fg7:!, majd 27. Hf6 azonnal dönt.) 25. b3, Bc6. 26. Fg3, f6, 27. gf:, gf: 28. e5, fe:. 29. He5:, Be6. 30. Hd3, Bg5. 31. Hf4, Bc6. 32. a4, Be5. 33. Bd2, h5. 34. Hd5, Be4. 35. Bf2 és a sötét feladta, mert a 36. Hc7†, vagy Hf6† fenyegetés egyszerre nem védhető.

Kocsis László

RÁDIÓ

A RÁDIÓ ÉS TELEVÍZIÓ MŰSORÁBÓL

KOSSUTH RÁDIÓ

8.27: Szocialista brigádok akadémiája. 8.57: Ránki György: Két bors ökröcske. 9.12: Zenekari muzsika. 10.05: „Nyitnikék" — Kisiskolások műsora. 10.40: Romantikus zongoramuzsika. 11.30: Két megawatt. Közvetítés a solti Kossuth-adó avatásáról. 12.35: Tánczenei koktél. 13.20: Könyvszemle. 13.30: Nóták. 14.00: Ezeregy délután. 14.30: A „tisztes ipar" zenei hagyományai — II. rész. 14.47: Verdi: Don Carlos — Fülöp király és Posa kettőse. 15.10: Meszszíről — messzire. 15.50: A Swinging Marchers fúvósegyüttes játszik. 16.10: A Munkásőrség 20. évfordulója. 16.40: Operettrészletek. 17.05: Az egészségügy frontjain. 17.32: Hangverseny a Mindenki Zeneiskolája hallgatóinak. 18.11: Filmzene. 19.15: Gondolat. 20.00: Népdalest. 20.52: Kis magyar néprajz. 21.02: Mozart: A színházigazgató. Egyfelvonásos opera. 22.20: Tíz perc külpolitika. 22.55: Mit, hogyan és kinek? Beszélgetés fiatal képzőművészekkel a Stúdió 76 kiállításról. 23.10: Új lemezeinkből. 0.10: Furulya- és citeramuzsika.

PETŐFI RÁDIÓ

8.05: Zsóri Kati és Máté Péter énekel. 8.33: Operettrészletek. 9.33: Verbunkosok, katonadalok. 10.00: A zene hullámhosszán. 11.33: A Szabó család. 12.00: Könnyűzene Moszkvából, Prágából és Szófiából. 12.33: Zenekari muzsika. 13.33: Halásztánc. Japán dallamok Szőnyi Erzsébet feldolgozásában. 14.00: Kettőtől ötig... 14.35: Orvosok a mikrofon előtt. 14.40: Slágermúzeum. 15.36: Bach: II. brandenburgi verseny. 15.50: Népszerű melódiák orgonán. 16.15: Kapcsoljuk a 22-es stúdiót (élő). 16.33: Borura derű — népdalcsokor. 16.50: Ifjúsági dalok. 17.00: Az ötödik sebesség. 18.00: Egy kis figyelmet kérek. 18.10: Leopold Simoneau énekel. 18.33: Rimszkij-Korszakov: Hópelyhecske — szvit. 18.45: Harminc perc rock. 19.21: Operettrészletek. 20.00: Két balettszvit. 20.33: Diákkönyvtár hangszalagon. 21.16: Nóták. 22.05: Kovács Andor szerzeményeiből. 22.33: Kellemes pihenést.

HARMADIK MŰSOR

14.05: Francia operaáriák. 14.39: Mindenki Iskolája. 15.09: A Bartók vonósnégyes játszik. 16.03: Húszas stúdió. 16.55: Zenetörténeti érdekességek. 17.15: Magnósok, figyelem. 18.05: Kapcsoljuk a 6-os stúdiót. 10 éves a Rádió Kóruspódiuma. I. rész. 19.15: Iskolarádió. 19.33: Operarészletek. 20.22: Tallózás a csehszlovák sajtóban. 20.42: A Berlini Filharmonikus Zenekar hangversenye a Berlini Rádióban. 22.05: Találkozásaim.

PÉCSI RÁDIÓ

17.10: Műsorismertetés, hírek. 17.05: Hét közben. Aktuális zenés magazin. Szerkeszti: dr. Nádor Tamás. A tartalomból: Városrendezési tervek Szekszárdon. — Aki Ferencsik Jánost megmintázta — pécsi műteremlátogatás. — Anyagtakarékosság a Baranya megyei VILLGÉP gépjárműjavító telepén. — A siófoki Aranypart fejlesztéséről. 18.00: Dél-dunántúli híradó. 18.15: Sztevanovity Zorán énekel, a lipcsei rádió tánczenekara játszik. 18.25: Hírösszefoglaló. 18.30: Szerb-horvát nyelvű műsor. Hírek. — Hanglemeztárunk újdonságai. — Kiskörségek Baranyában. Birján. — Fesztiválok zenéjéből. 19.00: Német nyelvű műsor. Hírek. — A nevelőtanár. Riport. — Ifjúsági koktél. Hoffmann Antal műsora. 19.30: Műsorzárás.

MAGYAR TV

7.59: Tévétorna (ism. — sz.) 8.05: Orosz nyelv (ált. isk. 5. o.) 9.05: Kémia (középisk. I. o.) 9.35: Fő a feje. 4. Színház. Vetélkedőműsor közvetítése a Budapest Szállóból (ism.). 10.05: A felügyelő. Magyarul beszélő NSZK filmsorozat. Halál rád, felügyelő (ism.). 11.10: Delta. Tudományos híradó (ism.). 11.35: Négykeréken Indiáig. NSZK útirajzfilmsorozat. IV. rész: Iráni hegyek, iráni völgyek (ism.). 13.05: Orosz nyelv (ism.). 14.30: Mindenki iskolája. 2. Kémia. 15.05: 10. Fizika. 15.40: Ahol mindenki felfedez. Matematika továbbképzés pedagógusoknak. I. osztály. Számtan, algebra — II. rész. 16.43: Hírek. 16.50: Perpetuum mobile. Ismeretterjesztő műsor gyerekeknek. 17.35: Változó korok asszonyai. Riportfilm. 18.00: Reklámműsor. 18.05: Megújulás. Közvetítés a Taurus Gumiipari Vállalattól. 18.45: Szépen, jól magyarul . . . 18.55: A Közönségszolgálat tájékoztatója. 19.00: Reklámműsor. 19.10: Esti mese. 19.25: Tévétorna (sz.) 19.30: Tv-Híradó 20.00: Dobozy Imre: A tizenhetedik nap. Tévéfilm. — II. rész. 20.50: Nem ismerünk lehetetlent! (sz.) (Az 1976. évi szilveszteri adás ismétlése.) 22.50: Tv-Híradó 3.

MÁSODIK MŰSOR

18.29: A Magyar Televízió Szabadegyeteme (sz.). 19.30: Tv-Híradó. 20.00: Brahms: I. Szimfónia. A Berlini Filharmonikus Zenekart vezényli Herbert von Karajan. 20.50: Tv-Híradó 2. 21.10: Hat húron pendülünk. Gitáriskola kezdőknek — 16. rész. 21.25: Első nyár (sz.) Magyarul beszélő szovjet film.

JUGOSZLÁV TV

17.10: Magyar nyelvű tv-napló. 18.15: Tudomány. 18.45: Népi muzsika. 19.15: Zöld jelzés. 20.00: Válogatás szerdán. 22.25: Dokumentumműsor.

MÁSODIK MŰSOR

18.45: Rajzfilmek. 19.00: Festőtechnikák. 20.00: Három, kettő, egy . . . indulj! — adás a filmről és a tv-ről. 23.20 körül: Huszonnégy óra.

Dunántúli Napló

Az MSZMP Baranya megyei Bizottságának lapja
Főszerkesztő: Mitzki Ervin
Főszerkesztő-helyettesek: Báling József és Hallama Erzsébet
Szerkesztőségi ügyelet 8—20 óráig 10-053, 20 óra után 15-726
Kiadja a Baranya megyei Lapkiadó Vállalat
Felelős kiadó: Braun Károly
Szerkesztőség és kiadóhivatal: 7601 Pécs, Hunyadi út 11. sz.
Telefon: 15-000, 15-762, 15-852, 15-245, 15-264
Szerkesztőség telex: 12-421
Kiadó telex: 12-320

Készült ofszet rotációs eljárással Saphir 96-os gépen Pécsi Szikra Nyomda 7630 Pécs, Engel János u. 8. Tel: 13-177, 13-696. Telex: 12-211 Felelős vezető: Melles Rezső

Terjeszti a Magyar Posta Előfizethető a helyi postahivataloknál és a kézbesítőknél.
Előfizetési díj egy hónapra 21 Ft
Indexszám: 25 054
ISSN 0133—2007

Világ proletárjai, egyesüljetek!

Dunántúli napló

XXXIV. évfolyam, 47. szám
1977. február 17., csütörtök
Ára: 80 fillér

Az MSZMP Baranya megyei Bizottságának lapja

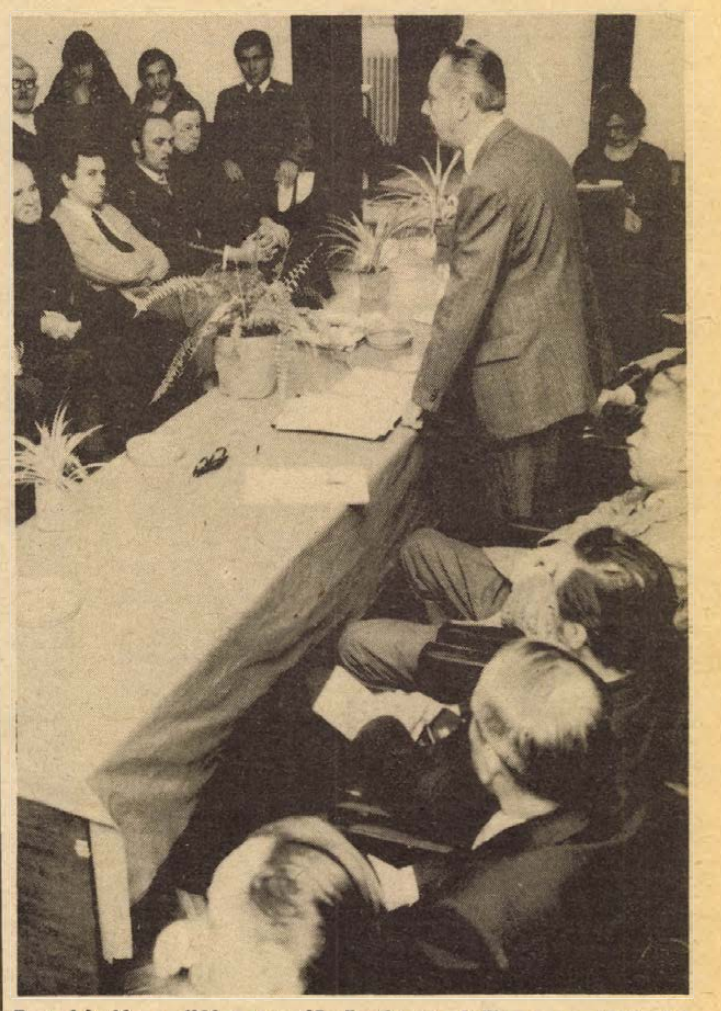

Bors László, a siklósi termelőszövetkezet elnöke a vezetőség beszámolóját ismerteti.

Szovjet, lengyel, magyar együttműködés eredménye

Felavatták az új Kossuth-adót Solton

1200 kilométeres körzetben hallgatható a magyar rádió

Egyhónapi kísérleti üzemelés után szerdán „hivatalosan" is megszólalt az új solti Kossuth-adó. Az avatást megelőzően sajtótájékoztatón mutatták be az újságíróknak az ország földrajzi középpontjában felépített rádióállomást, amely esztétikusan illeszkedik az alföldi tájba. A 81 hektár terület közepén ível a magasba a vasbeton talapzatú, 303,6 méter magas háromszögletű acél antennatorony. Az ettől távolabb kialakított, többszintes technikai és üzemi kiszolgáló épületeket boltíves folyosók kötik össze. Berendezési egységeinek folyamatos működését automatika biztosítja, az adó speciális földelése pedig vihar esetén is lehetővé teszi a műsor sugárzását. Az új, 2000 kilowattos középhullámú rádióállomás vételkörzete lényegesen nagyobb mint az elődjéé, az eddigi mérések szerint 1200 kilométeres európai körzetben is hallgatható a Kossuth rádió hangja.

A sajtótájékoztató után került sor az ünnepélyes avatásra. *Horn Dezső* közlekedés- és postaügyi miniszterhelyettes köszöntötte a félévszázados magyar rádiózás jelentős eseményének résztvevőit. Az ünnepségen jelen volt *Győri Imre*, az MSZMP Központi Bizottságának titkára, *Havasi Ferenc*, a Minisztertanács elnökhelyettese, *Pullai Árpád* közlekedés- és postaügyi miniszter, *Tömpe István*, az Állami Rádió és Televízió Bizottság elnöke, részt vettek az avatáson a hazai és a külföldi tervező és kivitelező vállalatok képviselői, Bács-Kiskun megye párt- és tanácsvezetői. Ott volt *V. A. Samsin*, a Szovjetunió postaügyi miniszterének első helyettese, *I. I. Kobin*, a Szovjetunió híradástechnika-ipari miniszterhelyettese, valamint a Szovjetunió és a Lengyel Népköztársaság budapesti nagykövetségének képviselője.

Az ünnepségen Havasi Ferenc miniszterhelyettes mondott beszédet. Méltatta azt a példás nemzetközi együttműködést, amelynek eredményeként 2,5 év alatt megvalósult európai mércével mérve is jelentős és korszerű létesítmény az új Kossuth-adó. A 750 millió forintos beruházás, amely határidőre elkészült, létrehozásában jelentős részt vállaltak a szovjet tervezők és kivitelezők. Több mint húsz hazai vállalattal együttműködve, KISZ-védnökséggel, kilencvenmillió forintos megtakarítással épült fel az adóállomás. Így például a szovjet partner szállította a technikai berendezéseken kívül a toronyelemeket, amit öt hónap alatt emeltek magasba a baráti országok szakemberei. A vállalkozásban a lengyelek is részt vettek. Ezután V. A. Samsin szovjet miniszterhelyettes szólalt fel. Elmondta, hogy a nagy teljesítményű adóállomás tervezése és kivitelezése, amelyhez hasonló kevés van még a világon, a szovjet szakembereknek is komoly erőpróbát jelentett, amit nemzetközi összefogással sikerült megoldani.

Az ünnepségen kitüntetéseket adtak át az adóállomás tervezésében és kivitelezésében legjobb munkát végző hazai és külföldi szakembereknek.

Győztek a holland sztrájkolók

Több tízezres gyűlésen követelték Rotterdamban a holland dolgozók azt, hogy a munkáltatók fogadják el a szakszervezetek bérjavítási tervezetét. Tíz nap óta tart a szelektív munkabeszüntetés: 200 üzem több mint 20 ezer olyan dolgozója sztrájkol, akiknek munkájától függ az üzem tevékenysége. A munkáltatók szervezete a sztrájkok hatására elfogadta a szakszervezetek követelését.

Jó terv, következetes végrehajtás

Önerőből lábra állt a siklósi termelőszövetkezet

- Kigazdálkodtak 3 millió veszteséget
- Profiltisztítás, fegyelmezett munka

Fennállása óta első ízben tartotta zárszámadási közgyűlését a Siklósi Várban a siklósi Magyar–Bolgár Testvériség Termelőszövetkezet. A történelmi falak között egy ismét önmagára talált szövetkezeti kollektíva töltötte meg tegnap délelőtt a „lovagterem" széksorait. A nyugdíjasok, járadékosok közül is sokan eljöttek, mert az örömteli hír gyorsan szárnyra kél. Az előző évi csalódás után, (1975. végén hárommillió forint veszteséggel szanálták a gazdaságot), most ismét figyelemre méltó eredménnyel, 4,9 millió forint tiszta nyereséggel zárta 1976. évi gazdálkodását a szövetkezet.

Túlteljesítették tervüket

Bors László tsz-elnök beszámolóját – aki a szanálás után 1976 tavaszán vette át a közös gazdaság irányítását – nagy figyelemmel hallgatták a tagok és a meghívott vendégek: *dr. Földvári János*, a Baranya megyei Tanács általános elnökhelyettese, *Szarka Árpád*, a Siklósi járási Hivatal elnökhelyettese, *Czégény Lajos*, a nagyközségi pártbizottság titkára és a csehszlovákiai testvérszövetkezet, a nagysarlói — lévai járás — Haladás Tsz küldöttsége, ők a siklósiak meghívására, elnökük *Pakucsa Lajos* vezetésével érkeztek Szlovákiából a zárszámadásra.

Aki ért a mezőgazdasághoz, (márpedig a szlovákiai vendégek, akiket hasonlóképp sújtott a múlt évi aszály, megértették és méltányolták,) az csak elismeréssel adózhat a szövetkezet 225 dolgozójának. Az előző évi veszteség rendezéséhez nem kaptak állami segítséget, dotációt, a hárommillió forintot egy év alatt maguk gazdálkodták ki nagyon nehéz időjárási és változott közgazdasági szabályzók között. 1976. évi tervüket, mely egy átgondolt cselekvési programra épült, – túlteljesítették. A programban megfogalmazott alapkoncepció lényege a profil-tisztogatás. Az utóbbi években a tsz gazdálkodása kissé a vendéglátóipari tevékenység felé tolódott az alaptevékenység rovására. Elhanyagolták a mezőgazdasági ágazatot, nem gondoskodtak korszerű állatférőhelyek, modern gépek és berendezések beszerzéséről, a nehéz fizikai munka könnyítéséről, az emberek munkakörülményeinek javításáról.

A helyes célokat kitűző vezetőség, csere csak az elnök személyében történt, első lépésként átadta a siklósi–harkányi italboltokat, csak a külföldiek által is ismert máriagyűdi éttermüket hagyták meg, mely feladatul kapta az üzemi étkeztetés ellátását. A jó program, a következetes vezetés nyomán a meglazult munkafegyelem fokozatosan helyreállt. A munkákat időben végezték, ennek eredménye magas átlagtermésekben jelentkezett. Kiemelkedő eredményt értek el búza- és szőlőtermelésben. Növénytermelési árbevételüket 33,5 százalékkal, az alaptevékenységből származó bevételüket 47 százalékkal, 10 millió forinttal növelték. A régi majorokban baromfit neveltek, amelyből jelentős jövedelmet értek el.

30 napos részesedés

Szilárd pénzügyi helyzetben kezdhetik meg az 1977-es évet. Az évek óta hiányzó alapjaikat (szociális-kulturális, biztonsági alap stb.) most feltöltötték. A szövetkezeti bruttó jövedelmet egy év alatt megduplázták. A vezetők év közben bérüknek csak 92 százalékát vették fel, a fizikai dolgozók azonban megkapták a 100 százalékot. Erre a tegnapi napon nyolc százalék nyereségrészesedést fizettek, ami 30 napi keresetnek megfelelő összeg tagonként. A mezőgazdasági termelés, tehát az alaptevékenység fejlesztésével helyes útra lépett a Magyar Bolgár Testvériség Tsz., – mutattak rá tegnap a meghívottak felszólalásaikban, s ezt a szövetkezeti tagok hozzászólásaikban megerősítették.

R-né

RÖGTÖNZÖTT BEMUTATÓ

Anékt a siklósi kerámia szimpozionról Budapesten

(Munkatársunk telefonjelentése)

Rögtönzött kerámiabemutatóval fogadták tegnap délután Budapesten, a Jókai Klubban a Művészet című folyóirat szerkesztőségének vezetői a Baranya megyei Tanács művelődésügyi osztálya, a Magyar Képzőművészek Szövetsége kerámia szakosztálya, az Országos Műemléki Felügyelőség és a Finomkerámia-ipari Művek képviselőit.

A siklósi kerámia-szimpozionról rendezett ankéton a magyar kerémiaművészet neves képviselőit és a meghívott vendégeket *Rideg Gábor*, a Művészet főszerkesztője köszöntötte, majd *dr. Varga Gyula* fotóművész bemutatta az 1976. évi kerámiaszimpozion anyagáról készült új színes diáit.

A siklósi kerámia-szimpozion országos és nemzetközi jelentőségű tevékenységéről, történetéről *Bernics Ferenc*, a Baranya megyei Tanács művelődésügyi osztályvezetője adott áttekintést. Ismertette és röviden értékelte a szimpozionon részt vett külföldi és hazai művészek munkáját.

— Már 1969-ben megfogalmazott, nagyon jó koncepcióval indult a kerámia-szimpozion — mondotta Bernics Ferenc. — A fenntartó szervek már ekkor tervbe vették az egész éves alkotótelep kialakítását, a szakmának olyan bázist akartak biztosítani, amely a modern kerámiaművészet hazai és külföldi eredményeinek meghonosítója, fóruma lehet. Ennek érdekében szabaddá kellett tenni a kolostorépületet, és meg kellett szerezni az országos hatáskörű szervek támogatását. Az elkészült programterv magába foglalja a perényi függőkert és a kolostorudvarnál húzódó várfalak helyreállítását is.

A munkafeltételekről szólva Bernics Ferenc elmondta, hogy a jelenlegi állapot nem kielégítő. Lényegében az 1970-ben kialakított feltételek adottak. E téren minőségi változás csak a kolostorépület teljes felújításától várható. Az átalakítás célja többek között az, hogy olyan műhely jöjjön létre, amely valamennyi technológia alkalmazására módot ad. Ennek mintája az Iparművészeti Főiskola kerámiaműhelye lehetne.

A siklósi szimpozion tervezői és irányítói örömmel fogadták a kecskeméti kerámia-stúdió létrejöttét. Az a véleményük, hogy a siklósi és a kecskeméti kerámia alkotóműhely profilja és feladatköre nagyon jól kiegészíti egymást. Ezzel kapcsolatban azonban hangsúlyozni kell, hogy csak a szakmai feladatokat kívánják megosztani, magát a szakmát nem.

Mendele Ferenc, az OMF igazgatóhelyettese a siklósi kolostorépület műemléki helyreállításának terveit ismertette. Az ankét vitával, a meghívott művészek és szakemberek hozzászólásaival ért véget.

Bebesi Károly



Pécsett, a Tüzér utca déli sarkán tovább csinosítják a 200 kocsit befogadó autóparkolót, feljavítják a pázsit talaját, amely körbefogja a területen lévő újmecsekaljai játszógrundot is.
Fotó: Erb János

Az SZMT megtárgyalta

Javítják a szolgáltatást

A lakosságnak nyújtott szolgáltatás alig-alig hoz hasznot az ipari vállalatoknak, a szövetkezeteknek. Mégis nagyon fontos politikai és életszínvonalpolitikai kérdés ezen ágazatok fejlesztése. Röviden így lehetne summázni a Szakszervezetek Baranya megyei Tanácsa tegnapi elnökségi ülésén elhangzott jelentést, amely a lakosságnak nyújtott szolgáltatás helyzetét taglalta, s melyet a Helyiipari és Városgazdasági Dolgozók Szakszervezete nevében Toller Lászlóné, a megyebizottság titkára terjesztett elő.

A HVDSZ Megyebizottsághoz tartozó 29 gazdasági egység folytat kisebb-nagyobb mértékű ipari és javító, kommunális és közmű szolgáltatást a közületeknek és lakosságnak. Míg a Pécsi Szolgáltatóipari Vállalat össztevékenységének 70, a Patyolat Vállalat pedig 52,6 százalékát teszi ki a lakosságnak tett szolgáltatás, addig egy sor ipari vállalatnál az össztevékenységnek csak 2—5 százalékát.

Különösen a Patyolat felfutása számottevő: 1976. II. félévétől átlépve a megyehatárokat, a Balaton déli részén is vállalta a mosást, 5 megyében végzi a szőrmetisztítást és festést. Ugyanakkor jelentős fejlesztések előtt is állnak, amihez a Baranya megyei Tanácstól is kapnak majd támogatást. Növelik a szolgáltatásaik körét, s a vidéki városokban Komlón, Mohácson, Szigetváron és Siklóson gyorstisztító szalonok beállítását is tervezik. Példájuk követendő.

A vitában felszólalt Neubauer József, az SZMT vezető titkára, dr. Heim György, a Megyei Tanács ipari osztályának vezetője és Pölcz Kálmán, a HVDSZ központ közgazdasági osztályának munkatársa. M. L.

Legégetőbb gond az út

Fórum Gyárvároson

Pécs-Gyárváros, első kerület, munkáslakta környék. A hasznos kezdeményezés folytatódott: a város vezetői a közelmúltban ebben a kerületben vettek részt a Hazafias Népfront által szervezett lakossági fórumon. A kérdésekre Balaskó István, a Városi Tanács tervosztályának vezetője, Gömöri János városrendezési csoportvezető, Varga Kornél, a KPM Közúti Igazgatóság főosztályvezetője, és Horváth Gyula, az I. kerületi Hivatal műszaki osztályvezetője válaszoltak.

● A földgáz 1980-ban érkezik
● Szakorvosi rendelő épül

A kerület egyik legégetőbb gondja az út-kérdés. E tekintetben az a helyzet, hogy a telített hatos út tehermenesítése, a 6/A keleti szakasza csak a nyugati ág befejezése, az új buszpályaudvar megépítése után valósulhat meg, tehát ebben a középtávú tervidőszakban semmiképp. A Felszabadulás utca—Fürst Sándor utcai csomópont is jelenlegi formájában kénytelen üzemelni egyelőre. A pécsbányatelepi vasúti kereszteződésnél a tervezés, közműépítés már célirányozott, az építés talán 1979-ben megkezdődhet. A Tolbuhin út ügyében tárgyalások folynak az Aszfaltútépítő Vállalattal, a burkolatfelújítás idén kezdődik.

Számos kérdésben vetődött fel, hogy a lakók úgy érzik: a kerület lemaradt Pécs másik két kerületétől. Balaskó István válaszában elmondotta, hogy a Siklósi városrész Budapest felé irányuló forgalmának idekötése, az Engel János úti ipartelep megköveteli a fejlesztést, vonzza a kommunális beruházásokat. Ezek megvalósítását késleltetik az alapvető közművek: távfűtés, a gáz hiánya. A földgáz 1980 után belép, s akkor már több középület, létesítmény helyezhető el a területen. Gömöri János kiegészítette a témát az általános rendezési terv ismertetésével: a létesítményekhez a rendőrség előtti nyílt mező nem lesz elegendő, az építkezések felhúzódnak a város „budapesti kapujáig", a Budai vámig. A Budai városrészben lakásépítések, délen pedig ipartelepülés várható.

Néhányan felvetették a Lánc utcában megépítendő szakorvosi rendelőintézet kérdését. A válaszokból kiderült, hogy a rendelőt igenis ott kell felépíteni, ahova amúgyis a közműveket viszik; a harmincmillió forintos munka 1980-ban fejeződik be. Miért nincs a városrészben közétkeztetés, színvonalas vendéglátó-kombinát? Ez nemcsak Gyárváros gondja, hisz egyelőre még Lvov-Kertvárosban sincs. Pénz még lenne rá, kivitelező nem akad. Évek óta húzódik az Engel János úti munkásétkeztetés kérdése is.

Több érdeklődő a Szénnyogtanya leendő sorsával foglalkozott, megkérdezték, miért kanyarog az ipari út, mi lesz a kötelező vízbevezetéssel. A Remény utca környékén ugyanis idővel megszűnnek a közkutak, hosszú távon azonban nem lehet probléma, hogy valaki nem képes kifizetni a házi vízvezeték költségeit, annál inkább, mert a Vízmű részletfizetési lehetőséget is biztosít.

A második ilyen fórum gondokat nemigen tudott megoldani, felvázolta azonban azokat a témaköröket, melyek a kerület lakosságát leginkább érintik, s megismertette a gyárvárosiakkal a városvezetés elképzeléseit is.

Szántó Péter

A felszólalók írásban is választ kapnak

Bizalmi-küldöttek, titkárok tanácskozása a Mecseki Szénbányáknál

— A tervezettnél 106 000 tonnával többet, 2 934 000 tonna szenet adtunk a népgazdaságnak az elmúlt évben és 32 millió forinttal olcsóbban — mondotta szóbeli kiegészítőjében *Jambricsek József*, a Mecseki Szénbányák szakszervezeti bizottságának titkárhelyettese, a vállalati bizalmi küldöttek tanácskozásán, hétfőn délután Pécsett, a Puskin Művelődési Házban. A vállalat közel 15 ezer szervezett dolgozóját 120 bizalmi küldött és 21 meghívott szakszervezeti titkár képviselte, a választás óta az utóbbi két évben végzett munkáról szóló tanácskozáson.

A termelés folyamatosságát biztosító vágathajtási tervet és műszakok fejtési teljesítményét úgy növelték, hogy közben csökkent a produktív túlműszakok száma. Gépbeszerzésre 32 millióval többet, 137 millió forintot fordítottak. Jelentősen csökkent az üzemi balesetek száma — javult a munkafegyelem. Az 5. ötösre tervezett 2300 bányászlakásból tavaly 192-t adtak át, de összesen 306 bányászcsalád költözött új lakásba.

A hozzászólók említették: jó ütemben zajlik a bizalmiak felkészítése a megnövekedett feladataik maradéktalan ellátására, ezt jól segítik a tanfolyamzáró vetélkedők is. A meghirdetett tömegsport akciókkal 7 sportágban versenyezhetnek a mozgásra vágyó dolgozók. Jó lenne tömegsportbázissá kialakítani a pécsújhegyi sporttelepet — javasolta egyikük.

Elhangzottak anyagi természetű kérdések, így például: hogy alakul a bérrendezés a kisegítő üzemeknél, miért nem kaphatnak szénjárandóságot a nem családfenntartók, az éjszakai pótlékok emelése várható-e? A közel kétezer női dolgozó kulturáltabb öltözőket és fürdőket kér, sok a gond a meglevőkkel. Az Anyagellátó Üzemnél az állandó létszámhiány miatt nagyon nehezek a munkakörülmények, hiába gépesítenek, ha nincs elég munkáskéz.

Finomításra szorulnak a szakmai káderutánpótlás egyes területei: ha valaki fizikai állományból középkáderként műszaki állományba kerül jelentősen csökken a jövedelme. Az üzemviteli dolgozók jutalmazási és bérfejlesztési lehetőségeit növelni kellene. Szó esett még az üdülőjegyek jobb elosztásáról — és főleg, hogy időben szerezzenek róla tudomást —, a külszíniek és a műhelyesek is védőruhát kérnek a munkaruha helyett. (A védőruhát a vállalat tisztíttatja és tartja rendben, a munkaruhát pedig a dolgozó.)

A törzsgárda tagság még fokozottabb megbecsülése is feladat: Most lenne jó kezdeni! — mondta egy idősebb bányász. Néha a lakáselosztással is baj van, nem mindig a rászoruló kapja.

A gépészet küldötte szerint a fiatalok nem találják meg náluk az anyagi számításukat, megoldatlan a pótszabadság és a szabad szombat. Alapvetően nagyobb megbecsülést kérnek: tekintsék őket is 100 százalékos bányász dolgozónak. Az üzemorvosi és a vidéki körzeti orvosi táppénznapok számának nagy különbsége (7,8, illetve 14,1 napos átlag) komoly problémát mutat. Az üzemorvos „siettet" vagy a körzeti orvos többet „várat" a munkábaállásig?

Kómár András, a Magyar Szénbányászati Tröszt és a Bányaipari Dolgozók Szakszervezetének nevében értékelte a Mecseki Szénbányák a termelésben és a dolgozók érdekvédelmében elért jó eredményeit. Jambricsek József vitazárójában foglalta össze és válaszolta meg az elhangzottakat. A felszólalók írásban kapják kérdéseikre a válaszokat!

M. L.

Forgalmirend-változás Pécsett, a belvárosban

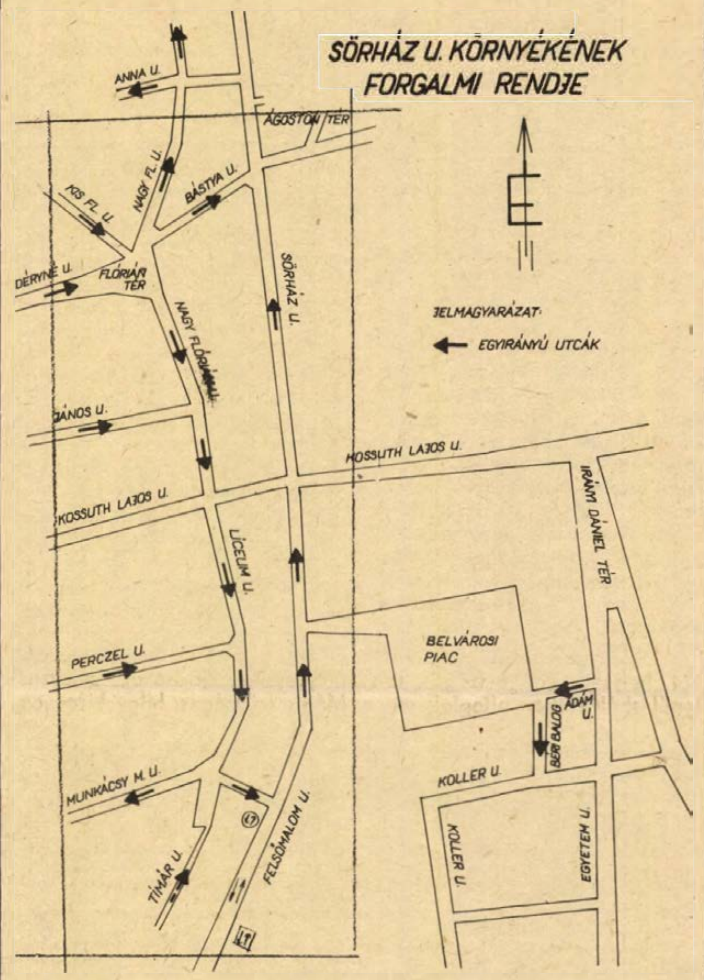

Megváltoztatják a forgalmi rendet Pécsett a Nagy Flórián, a Lyceum, a Sörház és a Felsőmalom utcákban. Az intézkedést a növekvő parkolási igények tették szükségessé. Az igényeket megnyugtató módon csak az utcák egyirányúsításával lehet kielégíteni.

A Felsőmalom utca, a Sörház utca, a Lyceum utca és a Nagy Flórián utca (a Flórián tértől a Kossuth Lajos utcáig) kiemelt mellékútvonal lesz. A Felsőmalom utcát és a Sörház utcát a Munkácsy Mihály utca és az Ágoston tér közötti szakaszon észak felé egyirányúsítják, a Nagy Flórián utca és a Lyceum utca a Flórián tér és a Munkácsy Mihály utca között dél felé lesz egyirányú. A Munkácsy Mihály utcát a Lyceum utcától a Felsőmalom utca felé egyirányúsítják, a Felsőmalom utcában pedig a Munkácsy Mihály utca és a Rákóczi út közötti szakaszon mindkét irányban lehet közlekedni.

Az új forgalmi rend még ezen a héten, az új jelzőtáblák elhelyezésével egyidejűleg lép életbe.

Vetítések, szakmai viták

(Munkatársunk telexjelentése)

Tegnap este félidejéhez érkezett a IX. Magyar Játékfilmszemle. Az első három nap tapasztalatai: a találkozó szakmai jellege az előző szemlékhez hasonlóan, — erős. Ugyanakkor a szemle kissé elvész a kétmilliós fővárosban, a legtöbb hazai és külföldi résztvevő — aki gyakran jár a pécsi találkozókon — azt állítja, hogy Pécs biztosította a sajátos, hangulatos hátteret a magyar játékfilmszemlék rendezvényeihez.

Naponta sorra érkező külföldi szakemberek — immár nyolcvanan —, szakmai viták, vetítések, — ez volt a jellemző az első három napra. A vitákat felveszi a televízió és a tervek szerint február 26-i műsorában sugározza.

Két eseményt érdemes eddig kiemelni a sok közül. Az egyik a tegnap délelőtti tanácskozás. Ezt a Magyar Írók Szövetségének székházában rendezték meg az irodalom és a film kapcsolatáról. A vita akörül alakult ki, hogy a filmforgatókönyv — mint az alapgondolathoz képest legmozgékonyabb, változásoknak leginkább kitett irodalmi műfaj — miért nem fejlődik? Általános volt a vélemény: ennek egyik fő oka a szerzői jogdíjban keresendő, amely rendkívül alacsony. Kár, hogy a vitán a Szerzői Jogvédő Hivatal képviselői nem vettek részt, vagy talán nem hívták meg őket.

A másik érdekesség: Tegnap este ünnepelték az első világhírű magyar film, a Valahol Európában megalkotásának 30. évfordulóját. Az annak idején az MKP szervezte remekmű sok gyerekszereplője közül tegnap délután keresték a még élőket, illetve megtalálhatókat, de lapzártáig csupán kettőt találtak.

Földessy Dénes

Időközi tanácstagi választások

Március 6-án tartják országszerte az országgyűlési képviselők és a tanácstagok időközi választását. A választójogi törvény értelmében ilyen választásokra akkor kerül sor, ha valamely országgyűlési képviselő, illetőleg tanácstag helye megüresedik.

Baranya megyében most márciusban nem kell új országgyűlési képviselőt választani, viszont a tanácstagok időközi választása a megye választókerületeinek több mint ötven százalékát érinti, számszerint 162-t. A 97 helyi tanács közül 59 működési területén lesz március 6-án időközi választás, így többek között 3 városban, Komlón, Mohácson és Szigetváron, és 5 nagyközségben, Pécsváradon, Sásdon, Szentlőrincen, Sellyén és Siklóson. Pécsett most tavasszal nem lesznek választások.

A jelölőgyűlések már ezen a héten elkezdődtek megyeszerte és február 21-én befejeződnek. A választójogosult állampolgárokról — épp úgy, mint az általános választások idején — névjegyzék készül, s azt a helyi tanács hivatali helyiségében függesztik ki közszemlére.

Szakértők az igazságszolgáltatásban

Törvényességi vizsgálat a büntetés-végrehajtásról

Nemcsak vádat képviselnek a büntetőbíróságok előtt az ügyészek — jóllehet leginkább ezt a szerepkörüket ismeri a közvélemény —, hanem a törvényesség, a jogszabályok betartása és betartatása végett ellátják a nyomozás, a büntetésvégrehajtás törvényessége fölötti felügyeletet, még polgári peres eljárásban is részt vesznek és általános törvényességi felügyeletet gyakorolnak. A Magyar Népköztársaság ügyészi szervezete a Legfőbb Ügyészség irányításával rendszeresen vizsgálatokat folytat a különböző jogterületeken. Ezek a vizsgálódások a joggyakorlat elemzését szolgálják törvényességi szempontból, illetőleg azt célozzák, hogy a feltárt törvénysértések, a jogtalanságokat előidézett okok megszüntetésére intézkedéseket tegyenek vagy kezdeményezzenek. A folyamatban lévő ügyészségi vizsgálatokról kért tájékoztatást az MTI munkatársa a Legfőbb Ügyészségen.

Öt nagyobb vizsgálatot időzítettek az esztendő első felére. Már folyamatban van a büntetőjogi szakterületen annak elemzése, hogy — lezárult ügyek tapasztalataiból kiolvashatóan — az igazságügyi szakértők igénybevételére a hatóságok részéről minden esetben az előírásoknak megfelelően kerül-e sor. Ez az elemző munkaszintén elkezdődött már több megyei (valamint a fővárosban működő) főügyészség és járási, illetve kerületi szintű ügyészség bevonásával — az az általános felügyeleti vizsgálat, amelynek országos témája van: mindenben megfelel-e a törvényesség előírásainak a tartási, életjáradéki és öröklési szerződések jóváhagyásával kapcsolatos hatósági munka.

Több főügyészség bevonásával rövidesen megkezdődik annak vizsgálata: pontosan betartják-e a szabadságvesztésbüntetés végrehajtására vonatkozó jogszabályi előírásokat.

Valamennyi főügyészség részt vesz abban a küszöbönálló vizsgálatban, amelynek során a Mezőgazdasági- és Élelmezésügyi Minisztérium irányítása alá tartozó állami mező- és erdőgazdasági üzemekben ellenőrzik a dolgozó nők és a fiatalkorúak érdekvédelmét biztosító munkajogi rendelkezések alkalmazását.

Polgári jogi területen megvizsgálják a társadalmi tulajdonban okozott károk megtérítettésével kapcsolatos büntetőbírósági gyakorlatot.

Szénhidrogének Kiskunhalas térségében

Hazai szénhidrogén bányászatunk szempontjából jelentős kőolaj- és földgázlelőhelyet tártak fel az elmúlt 10 év alatt a zalai olajkutatók Kiskunhalas város térségében.

A terv szerint még ennek az évnek a végén megkezdődik a kísérleti földgáz- és olajtermelés, amelynek elsődleges célja a végleges művelési terv elkészítéséhez szükséges adatok gyűjtése. A termelés folyamatos indítására 1978. második felében kerül sor.

Trombitás István, a Dunántúli Kőolaj- és Földgáztermelő Vállalat igazgatója elmondta: az ország energiaellátása szempontjából jelentősnek ítélt kiskunhalasi kőolaj- és földgázlelőhely termelése várhatóan 1980-ra éri el a tervezett legmagasabb szintet. Évenként 300 000—400 000 tonna kőolajtermeléssel számolnak ebben a térségben.

A városi tanács értékeli a munkáslakosság életkörülményei javítására hozott határozatok végrehajtását

Pécs életében a munkásság szerepe meghatározó!

Pécs megyei város Tanácsa munkaterv szerint a március 17-i ülésen tárgyal a munkáslakosság életkörülményeinek javítására hozott határozatok végrehajtásáról Czente Gyula tanácselnök előterjesztése alapján. Az előterjesztés — amelyet az alábbiakban kivonatosan ismertetünk — elkészült, s azt a tanácsülés előtti hetekben a munkásság körében vitára bocsátják.

A párt Központi Bizottsága 1974 márciusában értékelte a munkásosztály helyzetét. Ezt követően 1975 júliusában a Baranya megyei Tanács tekintette át a megye munkáslakosságának helyzetét és intézkedési tervben határozta meg a tanácsi szerveknek a munkáslakosság életkörülményei javításával kapcsolatos teendőit. A határozat pécsi végrehajtásának értékelésére készül a város tanácsa.

Munkásság

Ma már nehéz e meghatározást elkülönített egységként kezelni. A hagyományos munkáskolóniák jobbára csak nyomokban léteznek, s napjainkban Pécsett is mind kevesebb azoknak a lakóterületeknek a száma, amelyekről egyértelműen és habozás nélkül jelenthetjük ki, hogy munkás-lakóterület. A városi lakosság homogenizálódása olyan folyamat, aminek feltartóztatását semmi sem indokolja. Ha tehát a munkáslakosság életkörülményeiről beszélünk, az nehezen ragadható ki a városi lakosság egészének életkörülményeiből, ezért a munkáslakosság életkörülményeinek javítására tett és teendő intézkedések a város lakosságának egészét szolgálják.

Későbbi adatok hiányában az előterjesztés 1973-as statisztikára hivatkozik. Eszerint Pécsett akkor 47 463 munkás volt, ebből 30 480 férfi és 16 983 nő. Osztálytagozódás szerint az akkori 157 861 főnyi lakosságból (családokkal számolva) 102 024 (69,6%) a munkás, 3445 (2,2) a szövetkezeti paraszt, 48 995 (31,0) az értelmiségi, alkalmazotti és egyéb, 3397 (2,2) pedig a kisárutermelő. És még egy összehasonlítás: az öt vidéki nagyváros közül Miskolc után Pécsett a legmagasabb a munkáslakosság aránya, s ez önmagában is egyértelművé teszi, hogy Pécs életében a munkásság szerepe meghatározó.

Bányászat

Korábban a bányászat hatalmas arányú fejlesztése a város dinamikus növekedését eredményezte. A negyedik ötéves terv idején Pécs feldolgozóipara fejlődött erőteljesebben, s az iparszerkezet mérsékelt ütemű, de folyamatos átalakulása volt megfigyelhető. Jelentős ipartelepítés történt, nagyszabású rekonstrukciók valósultak meg és valamelyest csökkent a bányászatban dolgozók aránya. Az ipar fejlődésével függ össze a város népességének növekedése. A bányászat fejlesztése idején ötévenként 12,5 százalékkal növekedett a városi lakosság száma, az elmúlt öt évben — a feldolgozóipar fejlődése idején — csupán 6,5 százalékkal gyarapodott Pécs lakossága és elmaradt a többi megyei városok átlagosan 9 százalékos népességnövekedéséhez képest. A mérsékelt népességnövekedés és a csökkenő irányú vándormozgalom arra hívja fel a figyelmet, hogy a város jelenlegi iparszerkezete már kevesebb letelepülőt vonz.

Helyük, szerepük

Pécs munkáslakosságának a társadalmi szerkezetben elfoglalt helye, a gazdasági életben betöltött szerepe, társadalmi és politikai súlya az elmúlt években jelentősen megnőtt. A város munkásainak létszámnövekedését, a foglalkoztatottak arányán belüli növekedését a korábbi ipartelepítések kiemelt üteme határozta meg. Pécs iparára azonban ma már nem gyakorol olyan szívóhatást a városon kívüli munkavállalókra, mint korábban. A betelepülések erősen csökkenő üteme miatt arra következtethetünk, hogy az extenzív iparfejlesztés lehetőségei már korlátozottak. Ezért törekedni kell az itt élő munkáslakosság helyzetének folyamatos javítására, s a problémák megoldását a társadalmi, politikai és gazdasági szervek kiemelt feladatként kezeljék.

Általános következtetésként levonható, hogy

— Pécs gazdasági és politikai helyzete, az országos településhálózatban elfoglalt szerepe elválaszthatatlan az ipar, különösen a kistermelőipar fejlődésétől;

— a munkáslakosságnak Pécs társadalmi struktúrájában elfoglalt helyzetéből adódóan meghatározó szerepet kell elfoglalnia a város politikai és gazdasági életében;

— az ipari munkásság zömét a bányász-lakosság jelenti, ezért a munkásság helyzetének megítélésében társadalmi szerepének fejlesztésében jelentősége kiemelkedő:

— a dolgozó nőknek a termelésben elfoglalt helyét, társadalmi megbecsülését növelni kell, s ezt az oktatási, gazdasági és szociális intézkedéseknél figyelembe kell venni.

Munkások a tanácsban

A tanács és a munkásság kapcsolata kielégítő. A munkások részvételi aránya a tanácsi testületekben mintegy 20 százalékos, a tanácsi bizottságok nem-tanácstag tagjai között viszont nincs egyetlen munkás sem. Többéves tapasztalat, hogy a munkás-tanácstagok a tanácsüléseken jobbára csak az interpelláció eszközével élnek. A tanácsvezetés véleménye szerint rendszeressé kell tenni mindenekelőtt a munkásságot érintő testületi előterjesztések feletti üzemi vitákat, s biztosítani kell meghatározott témaköröknél a munkásság képviselőinek a tanácsülésen való részvételét. A tanács a jövőben törekszik az üzemi kapcsolatok különböző formáinak erősítésére. Különösen fontos azonban a munkás-tanácstagok üzemi szerepének erősítése. Ennek érdekében létre kell hozni az üzemi tanácstagi beszámolók, fogadóórák rendszerét. Indokolt az üzemi államigazgatási szolgálatok megszervezése, az államigazgatási napok tartása azokban az üzemekben, ahol nem működik jogsegély-szolgálat.

Lakásakció

A várospolitika (ezen belül a városépítés, a városfejlesztés) — a munkásság arányát tekintve — a munkáslakosság helyzetének javítását célozza. Mégis szükséges, hogy bizonyos intézkedések az átlagosnál jobban szolgálják a munkásság érdekeit. Köztudott, hogy Pécsett a lakásépítés évek óta nem tart lépést az igénylők számának növekedésével. A lakásra várók jelentős része azonban munkás. A viszonylag kevés lakással való helyes gazdálkodás végett előnyt élveznek a munkások, s az elosztási névjegyzékekre felkerülők legalább 60 százalékának munkásnak, illetve a termelést közvetlenül irányító dolgozónak kell lennie. A munkás-lakásépítési akció keretében Pécsett 1973-tól 765 lakást adtak át. Az alacsony jövedelmű munkáscsaládok lakáshoz juttatásakor a tanácsi szervek méltányolható esetekben elengedik a használatbavételi díjat, vagy fizetési kedvezményt adnak.

Pécs kereskedelmi hálózata állandóan bővül, az ellátást új létesítmények — mint pl. legutóbb a Konzum Áruház — javítják. Mégis az új lakóterületeken szinte rendszeres az üzletépítések éves lemaradása. Különösen a régebbi, nagyobbrészt munkások és nyugdíjasok lakta területek üzlethálózata és ellátottsága az átlag alatt van. Az utóbbi években ugyan némi javulás tapasztalható, a szükséges fejlesztést mégsem lehet halogatni.

A város új lakóterületei maximális kommunális ellátottsággal épülnek, ugyanakkor a munkáslakta külterületek ilyen vonatkozásban igen elmaradottak akár a víz, a csatorna, vagy a gázellátást vesszük. Az alapellátást feltétlenül javítani kell. A vízszolgáltatás és a szennyvízkezelés folyamatban lévő beruházásai ezt a célt is szolgálják.



Új bányász-lakóházak Pécsett, a Komját Aladár utcában

Művelődés, egészségügy

A vitára bocsátandó előterjesztés sorraveszi az egészségügyi ellátás, a lakossági szolgáltatás, majd a munkásművelődés kérdéseit. Ez utóbbiból kiemeljük, hogy a férfi fizikai dolgozók 28,6, a női fizikai dolgozók 33,6 százaléka nem végezte el az általános iskola nyolc osztályát. A végzettség megszerzését üzemekben szervezhető rövid időtartamú tanfolyamokon kell biztosítani, de a pécsi üzemek ezt a lehetőséget nem használják ki kellő mértékben. Különösen nagy gondot okoz a segédmunkások beiskolázása, minthogy sok üzemi vezető nem is tartja fontosnak e munkásréteg költséges iskoláztatását. Pedig ezzel talán áttételesen a szakmunkásképzési gondokon is lehetne segíteni. A felnövő generáció képzésének egy negatív vonása, hogy a demográfiai hullám tetőzése folytán az egyébként is korszerűtlen szakmunkásképzők zsúfoltsága miatt a gimnáziumok keretszámát növelték, s ezzel a felduzzasztott gimnáziumi osztályok tanulóinak — zömükben lányoknak — az elhelyezkedési gondjait nem megoldották, csak elodázták. Ez a szűkülő munkaerő-forrásban pazarló gazdálkodás, hiszen a gimnáziumi érettségivel rendelkezőknek az a mintegy 60 százaléka, akit nem vesznek fel felsőoktatási intézménybe, 12 évi tanulás után semmi társadalmilag hasznos munkára nincs felkészítve.

Javaslatokat

A munkáslakosság életkörülményeit taglaló tanácselnöki beszámoló néhány fontosabb szakaszát emeltük ki. A jövő héten kezdődő vitában elhangzó javaslatok alkotják majd a következő évek tennivalóit összefoglaló határozati javaslat gerincét. A javaslattételnél figyelemmel kell lenni arra, hogy olyan fejlesztési igényeket, amelyek Pécs jóváhagyott ötéves tervében nem szerepelnek, kár benyújtani. Arra azonban kell gondolni, hogy e javaslatokkal már most segíteni lehet a hatodik ötéves terv előkészítését.

Élelmiszer-kereskedelem vasárnap nyitvatartás nélkül



Hétköznapi forgalom az újmecsekaljai Szuper-marketban

Öt hónap tapasztalatai

Egyetlen vásárló sem panaszkodott

Tizenhat évig volt érvényben az a rendelkezés, hogy az élelmiszerboltok egy része vasárnap délelőtt is nyitva tart. Időközben a népgazdaság számos ágában bevezették a szabad szombatot, változtak a vásárlási szokások, de az élelmiszerkereskedelemben dolgozók számára nemhogy szabad szombat, de szabad vasárnap délelőtt is havonta ha egyszer-kétszer akadt. Mindez sok nehézséget okozott a munka elosztásában, de nem egyszer a családi életben is, hiszen az élelmiszerkereskedelemben dolgozók több mint 80 százaléka nő.

●

A belkereskedelmi miniszter 1976. szeptember 13-tól megszüntette a vasárnapi és szabályozta a szombaton 4 óra utáni nyitvatartást. Az alapvető élelmiszereket, tejet, kenyeret és péksüteményt ettől kezdve a kijelölt vendéglátó egységek árusítanak vasárnap délelőtt. Pécsett szeptember közepétől szombati napokon 4 óra után 16 élelmiszerbolt és ABC áruház 6, nyolc üzlet pedig 7 óráig tart nyitva. Java részük olyan üzlet, amely korábban vasárnap délelőtt is nyitva tartott. A rendelet hatályba lépésétől öt hónap telt már el, elég hosszú idő, hogy a tanulságokat, tapasztalatokat számba vegyük.

Először is, mi a véleményük az új nyitvatartási rendről az első számú kedvezményezettek, az üzletekben dolgozó asszonyoknak, lányoknak?

Öri Józsefné üzletvezető-helyettes a Jókai téri boltban: „Számunkra valóságos főnyeremény, hogy vasárnap délelőtt nem kell dolgozni. A férjem is nagyon örül az új nyitvatartási rendnek: eddig vasárnap délelőttönként neki kellett megfőzni az ebédet."

Schmidt Ilona eladó ugyanebben a boltban: „Én Peterden lakom. Amikor vasárnap is nyitva tartottunk, már hajnali 5 órakor el kellett indulnom hazulról, s csak délután 3 óra tájban érkeztem haza. Majdnem az egész vasárnapom elveszett."

Irányi Dániel téri bolt: *Wittenberger Andrásné* üzletvezető-helyettes: „Minden vasárnap fél ötkor kellett kelnem, hogy még munka előtt elkészíthessem az ebédet. Gyermekeimmel még vasárnap is csak délután tudtam foglalkozni. Most vasárnaponként az egész család kocsiba ül és kirándulni megyünk."

Várkonyi Éva: Két és fél évig dolgoztam szinte minden vasárnap délelőtt. Nyaranta a szüleim nélkülem mentek a Balatonra, mert én dolgoztam.

Szeptember 6. téri 138-as számú csemegebolt, *Gálosi Lászlóné* üzletvezető-helyettes: „Az a száz-száz forint, amit a vasárnapi munkáért kaptunk, jól jött, de egy hónapban átlagosan 3 vasárnap délelőttöm elveszett. Két lányom van. Ők is, a férjem is örült, amikor megszüntették a vasárnapi nyitvatartást. Mindkét lányom sportol, így eleve adott a vasárnapi program: férjemmel együtt elmegyek valamennyi versenyükre, mérkőzésükre.

És az üzletvezetők? *Bőbék Dezső*, a 10. ABC áruház üzletvezetője: „A boltban vasárnap délelőttönként óriási forgalom volt. A négyórás nyitvatartás alatti bevétel megközelítette egy átlagos hétköznap teljes bevételét." *Kneif István*, Irányi Dániel téri csemege áruház üzletvezetője: „Legtöbben olyan árucikkeket vásároltak, amelyeket nyugodtan megvásárolhattak volna hétköznap is." *Skoda János*, a Szeptember 6. téri csemegebolt üzletvezetője: „Sokan az egész heti bevásárlást vasárnapra halasztották. Gyakori volt a kétszáz forint feletti vásárlás."

●

Hogyan értékeli az elmúlt 5 hónap tapasztalatait a Baranya megyei Élelmiszerkereskedelmi Vállalat?

Szendrői Tivadar áruforgalmi osztályvezető: — Amióta megszűnt a vasárnapi nyitvatartás, főképpen a pénteki és a szombat délelőtti forgalom nőtt meg. Szombaton 2 óra után fokozatosan szinte a minimálisra csökken a forgalom. Többször is felmértük a szombat estig nyitva tartó boltok forgalmát. A 24 pécsi bolt közül csupán az újmecsekaljai 10-es ABC-ben volt érdemleges forgalom a késő délutáni órákban. A többi boltban a nyitvatartás utolsó órájában ezer és kétezer forint közötti bevételt számolhattak el, sőt néhány olyan bolt is akadt, ahol a forgalom értéke nem érte el az 500 forintot.

Járányi Mátyás szervezési osztályvezető: — A legtöbb boltban a nyitvatartás költsége megközelíti a bevétel összegét. Úgy tűnik, hogy pécsi üzleteink többségénél felesleges a késői nyitvatartás. Az elmúlt öt hónap tapasztalatait összegezve megállapíthatjuk, hogy a módosított nyitvatartási rend bevezetése zökkenőmentes volt, megfelel a lakosság vásárlási szokásainak. Egyetlen vásárlónk sem panaszkodott azért, hogy üzleteink vasárnap zárva vannak.

Dunai Imre

HÍREK

1977. FEBRUÁR

17

CSÜTÖRTÖK

Szeretettel köszöntjük névnapjuk alkalmából DONÁT nevű kedves olvasóinkat

A Nap kél 6.47 — nyugszik 17.10 órakor. A Hold kél 5.58 — nyugszik 16.45 órakor.

Johann Heinrich Pestalozzi

Százötven évvel ezelőtt, 1827. február 17-én halt meg — 81 éves korában — Johann Heinrich Pestalozzi, a demokratikus gondolkodású, humanista svájci pedagógus és regényíró.

A jómódú fiatalemberben hamar feltámadt a szociális érzék, s előbb mintagazdaságot, elhagyott és árva gyermekek részére menhelyet létesített Neuhofban, illetve Stansban, később pedig szegényiskolát Yverdonban. Az erkölcsi nevelés fontos eszközének a munkát tekintette. A termelőmunka és az oktatás összekapcsolásának haladó gondolatát hirdette, bár ez a kapcsolat nála még meglehetősen mechanikus volt. Igen jelentős didaktikája, melynek alapelvei közt a szemléletesség, a rendszeresség, a fokozatosság szerepel, s a gyermekek életkorának és aktivitásának figyelembevétele.

Kidolgozta az elemi oktatás elméletét és egyszerű módszerét. Ő vetette meg a számolás és mérés, a rajzolás, valamint az anyanyelvi oktatás részletes módszertanának alapjait. Filozófiai nézetei eklektikusak voltak, de pedagógiai munkássága valóban úttörő jelentőségű. Válogatott műveinek két kötete magyarul is megjelent.

Ma este

SZÍNHÁZ

Nemzeti Színház: Übü király (este 7 órakor) Jászai-bérlet.

Kamaraszínház: Dániel az övéi között (este 8 órakor)

MOZI

Park: Fekete gyémántok (4, n8)

Petőfi: Fekete gyémántok (n4, f7)

Kossuth: Büntelenül (10, 12, 9) Fekete gyémántok (f3, hnó)

Fekete Gyémánt: Felejthetetlen dal (ó) **Jószerencsét:** Cirkusz (5, 7) **Rákóczi:** Isztambuli akció (5, 7) **Május 1.:** Az utolsó szolgálat (f6) **Bóly:** Rendet csinálok Amerikában és visszatérek (7) **Harkány:** Gyorsított eljárás (6, 8) **Komló, Zrínyi:** Szerelmek és előítéletek (4, 6, 8) **Mohács:** Régi idők rock zenéje (6, 8) **Pécsvárad:** Vidám gazfickók (7) **Sásd:** Szépek és bolondok (7) **Sellye:** A kék katona (7) **Siklós:** Edith Piaf (5, 7) **Szigetvár:** Egy lány Chicagóban (8)

időjárás

Várható időjárás csütörtök estig: változóan felhős, enyhe idő. Számottevő csapadék nem lesz. Gyenge, napközben kissé megélénkülő, változó irányú szél. Főként hajnalban és reggel több helyen köd. Várható legalacsonyabb éjszakai hőmérséklet: plusz 1, mínusz 4, legmagasabb nappali hőmérséklet csütörtökön: 4—8 fok között.

Csehszlovák pártdelegáció látogatása Baranyában

Václav Vancatának, a Csehszlovák Kommunista Párt párt- és tömegszervezeti osztály alosztályvezetőjének vezetésével négy tagú küldöttség látogatott tegnap Baranyába. A küldöttség tagjai: *Zdenek Osztry, Jiri Skorpil* és *Maria Vackerova*, a PTO munkatársai. Elkísérte őket *Lukács Gyula* és *Dérfalvi István*, az MSZMP KB munkatársa.

A vendégeket Pécsett, a megyei pártbizottság épületében *dr. Nagy József*, az MSZMP KB tagja, a Baranya megyei Pártbizottság első titkára, *Lukács János*, a Pécs városi Pártbizottság első titkára és *Rózsahegyi István*, a megyei pártbizottság osztályvezetője fogadta. A csehszlovák pártmunkásokat *dr. Nagy József* megyei első titkár tájékoztatta a megye politikai, gazdasági, társadalmi életéről, valamint a pártszervezetek politikai, szervezeti helyzetéről.

Csehszlovák vendégeink délután megtekintették Pécs új városrészeit és történelmi nevezetességeit.

◆

— **Öreg fákat telepít** a Tettye alsó részére a Pécsi Kertészeti és Parképítő Vállalat. Az öt hársfát 15 mázsás „földlabdákkal" helyezik el új helyükre; nyáron már hatalmas lombkoronával védik az arra járókat a nap elől.

— **Társadalmi munkában** a DÉDÁSZ „Déry Miksa" szocialista brigádja korszerű világítást hozott létre a Felsővámház utcai általános iskola tornatermében és földszinti zsibongójában. A munkálatokat a Hőerőmű kezdeményezésére indult akció keretében végezték.

◆

Esküvő

KELENFÖLDI CSILLA
és
GAZDAG JÁNOS

ezúton értesítik kedves ismerőseiket, hogy 1977. február 19-én 17.30 órakor házasságot kötnek a pécsi központi házasságkötő teremben (Hunyadi út 2. sz.).

KOLLÁR MÁRIA
és
BENCZE LÁSZLÓ

szeretettel értesítik kedves ismerőseiket, hogy 1977. február 19-én 18.00 órakor házasságot kötnek a pécsi központi házasságkötő teremben (Hunyadi út 2. sz.).



Fekete gyémántok



Büntelenül

— **A rózsa reneszánsza.** Sok év után ismét hajtat a Pécsi Kertészeti és Parképítő Vállalat rózsát, fólia alatt. A mintegy harmincezer szál virág tízféle színben anyák napján és ballagáskor kerül a pécsi virágüzletekbe. A tízezer rózsabokrot most metszették meg, csaponként húsz centisre. Egy tövön három—négy szál rózsát hajtatnak.

◆

Totó-nyeremény-jegyzék

A Sportfogadási és Lottó Igazgatóság közlése szerint a 7. heti totónyeremények az illeték levonása után a következők: 13 plusz 1 találatos 413 darab. Nyereményük egyenként 2847 Ft. A 13-asok száma 4446 db, 332 Ft a nyeremény. A 12 találatosok száma 46 712 db. 21 Ft a nyeremény. A 11 találatosok száma 217 815 db, nyereményük egyenként 14 forint. A 10 találatos szelvények száma olyan magas, hogy az azokra eső nyereményösszeg nem érte el a 3 forintot, így a részvételi szabályzat értelmében nyereményben nem részesülnek. A 10 találatos szelvényekre jutó nyereményalap-hányadot a 11 találatos szelvények között osztották fel.

◆

Kórházi felvételes ügyeletek

Mindennapos felvételi ügyeletek gyermekbelbetegek részére: Pécs város: POTE Gyermekklinika, Szigetvár város és járás, a pécsi és a volt selyei járás: Megyei Gyermekkórház. Gyermeksebészeti, gyermekfülészeti betegek, égett és forrázott gyermekek részére páratlan napokon: POTE Gyermekklinika, páros napokon: Megyei Gyermekkórház, Pécs és a megye egész területéről.

Felnőtt belgyógyászat, sebészet: Pécsbánya. Traumatológia: Honvéd Kórház. Égési sérülések: Honvéd Kórház. Koponya- és agysérülések: Idegsebészet. Felnőtt fül-orr-gégészet: POTE Fül-Orr-Gége Klinika.

SOS-ÉLET telefonszolgálat hívószáma: 12-390, este 7-től reggel 7 óráig.

A HÉT FILMJEI

FEKETE GYÉMÁNTOK

Kétrészes szélesvásznú, magyar film, Jókai Mór regénye alapján készült. A rendezőnek, Várkonyi Zoltánnak, ez a negyedik Jókai regényből készített filmadaptációja. Ifjúkorunk izgalmas és sokat olvasott élménye elevenedik meg a vásznon. Főszereplők: Huszti Péter, Sunyovszy Szilvia, Haumann Péter, Tolnay Klári, Páger Antal, Koncz Gábor . . . .

BÜNTETLENUL

Montrealban 1970-ben elrabolták az angol kereskedelmi attasét, valamint a quebeci munkaügyi minisztert. Ottawában ekkor különleges haditörvényt vezettek be . . . A színes, kanadai film ennek a periódusnak a fiktív rekonstruálása. Michael Brault, a rendező a film elkészítésekor több mint ötven embert interjúvolt meg a ténylegesen letartóztatott négyszázötven közül.

DIAGNÓZIS

A színes, szinkronizált lengyel film erőteljes képet fest a nyomor és gazdagság ellentmondásáról, a bányászok és értelmiségiek szervezkedésének kezdeti időszakáról. A női főszerepet Anna Nehrebecka játssza, akit Wajda az Ígéret földje című filmjében már láthattunk.

— **A Pécsi Horvát-szerb Általános Iskola** szülői munkaközössége e hó 18-án, pénteken megrendezi az idei év második sokác bálját. A zenét a garai népi zenekar szolgáltatja. Jegyek a Pécsi Horvát-szerb Általános Iskolában kaphatók (Bercsényi u. 5.).

Tavasz van?

Az utóbbi napok enyhe időjárása felébresztette a természetet. A mogyorórokrok barkásodni kezdtek és 8—10 centiméteres sárgás színű, lefelé csüngő kis termést hoztak. A Mecsek déli lankáin a fűzfáknak kifeslettek az apró bimbói. A hóvirág, a kankalin, az illatos hunyor után nyílik a fehér ibolya is. A napsütéses idő előcsalogatta a méheket és vidáman röpködnek a téla- és katicabogarak. Közeleg a tavasz . . .

R. N.

— **Értékelték a komplex brigádversenyt.** A 14 éves múltra visszatekintő MÁV—Volán komplex brigádmozgalom tavalyi eredményét értékelték február 16-án Pécsett. A MÁV Pécsi Igazgatóságának területi rakodó versenyét és egyben a vándorzászlót a szekszárdi brigád nyerte. Jól szerepeltek még a kaposvári, a tolnamözsi, tabi és balatonboglári komplex rakodóbrigádok.

Jelölőgyűlések

A tanácstagi választást megelőző jelölőgyűlések Magyaregregy községben: 1977. február 18-án 18 órakor a Munkásklub helyiségében a 2. sz. választókörzet. Ehhez tartozik: Kossuth L. út 2—32, 11—19. 1977. február 18-án 18 órakor a Községi Tanács épületében a 19. sz. választókörzet. Ehhez tartozik: József A. út 2—4., Kossuth L. út 99—113., 128—138.

◆

— **Búvárok és búvársegítők** hétfő óta végzik a mohácsi Vízkiemelőmű kútjainak szokásos évi karbantartását a Duna-mederben. Az MHSZ Dél-dunántúli Vízügyi Igazgatóság könnyűbúvár klubjának búvárai — napi többszöri merüléssel — előreláthatóan szombatra fejezik be a tisztítási és egyéb munkákat.

— **Elszaporodtak a kóbor kutyák Hímesházán.** A kutyák csapatokba verődve kiirtják a lakóházaknál a baromfiakat, nyulakat. Ezek a kóbor-ebek veszettség ellen nincsenek beoltva, kiirtásuk szinte lehetetlen.

Előadás a Politikai Akadémián

A Magyar Szocialista Munkáspárt Központi Bizottságának Politikai Akadémiáján szerdán, az építők Rózsa Ferenc művelődési házában *Szántó György*, az MSZMP Politikai Főiskola tanszékvezetője előadást tartott a „Tőkés világ válságának gazdasági-politikai vonásai" címmel.

Az előadáson, amelyet *Pálos Tamás*, a KB osztályvezetőhelyettese nyitott meg, vezető pártpropagandisták, valamint ideológiai, gazdasági és politikai életünk képviselői vettek részt.

Az előadás anyagát a Kossuth Könyvkiadó megjelenteti.

◆

— **Műsorváltozás.** Császár István: Istvánfalva című drámájának bemutatója betegség miatt február 18-án elmarad, helyette február 24-én, csütörtökön este fél 8-kor a Kamaraszínházban kerül bemutatásra a darab.

◆

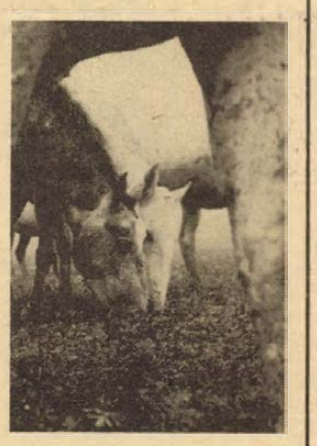

Idén ezúttal az angliai Southamptonban hirdette meg szokásos nemzetközi fotópályázatát az amerikai fotóművészek szövetsége. A rangos bemutatón, ahol 15 ország képviselői vesznek részt, Kálmándy Pap Ferenc pécsi fotóművész is szerepel itt közzétett fotójával.

tegnap történt

Benke Valéria, az MSZMP Politikai Bizottságának tagja szerdán a főváros 22. kerületében tett látogatást. Részt vett a látogatáson Király Andrásné, a budapesti pártbizottság titkára.

*

Dr. Nagy József, az MSZMP KB tagja, a Baranya megyei Pártbizottság első titkára tegnap délután a komlói Carbon Vállalat központi épületében pártnap keretében időszerű gazdaságpolitikai kérdésekről, az 1977-es év gazdaságpolitikai célkitűzéseiről tájékoztatta a résztvevőket.

*

A Bolgár Kommunista Párt politikai kiadójának termékeiből és visszaemlékezésekből, tanulmánykötetekből, válogatott beszédek gyűjteményéből is nyílt kiállítás szerdán a budapesti Bolgár Kulturális Központban. Mint dr. Sztojan Radev, a központ igazgatója elmondotta, az eseményre abból az alkalomból került sor, hogy Budapesten a Kossuth Könyvkiadó megjelentette a Bolgár Kommunista Párt története magyar nyelvű kiadását. Rapai Gyula, a Kossuth Könyvkiadó igazgatója méltatta a magyar—bolgár könyvkiadás eredményeit. Milen Sztanev, a Bolgár Kommunista Párt politikai kiadójának képviseletében elmondta, hogy Bulgáriában is keresettek a magyar politikai könyvek.

Lapzárta

Szerdán hazaérkezett Stockholmból az a csehszlovák küldöttség, amely Dusán Spácil külügyminiszter-helyettes vezetésével folytatott tárgyalásokat a svéd külügyminisztérium képviselőivel. Dusán Spácil kétnapos svédországi látogatásának befejezésekor tartott stockholmi sajtóértekezletén kijelentette, hogy a helsinki záróokmányt teljes egésznek kell tekinteni. A svéd kormánynak a csehszolvákiai helyzettel kapcsolatos bíráló megjegyzéseit érintve, a külügyminiszter-helyettes kijelentette: A svéd kormánynak tudatában kell lennie, hogy a „Charta—77" szerzői ellenforradalmárok és deklasszált elemek". „Csehszlovákiában 1968 óta senkit sem tartóztattak le politikai meggyőződéséért. A „Charta—77"-et aláírt négy személy, akik jelenleg letartóztatásban vannak, megsértették országunk törvényeit. Több mint hatezer csehszlovák állampolgár fejezte ki tiltakozását a „Charta—77"-tel szemben. Erről azonban hallgat a nyugati sajtó. Ez a kétarcúság a polgári sajtó képmutatásáról tanúskodik" — hangsúlyozta a csehszlovák külügyminiszter-helyettes.

*

A PMSC labdarúgó szakosztálya az eredeti tervtől eltérően nem a Technika Házában, hanem pénteken, holnap este 18 órai kezdettel az Építők Szálló nagytermében (Szántó Kovács János utca) tartja szurkológyűlését, melyen a csapat vezetői, edzői, a játékosok számolnak be a szurkolóknak a felkészülésről és válaszolnak a kérdésekre.

LÁSZLÓ LAJOS JUDIT



3.

— Orvosságot viszek haza, sietek.

— Elnézést Judit. Ha mégis meggondolja, a pótfelvételin még . . .

— Igazán . . .

Nem tudom, mit dadogtam még, kezemben lucskos volt az index, bedobtam a táskámba, és rohantam a *patikába;* a *könyvtárba*, ugyanis délben zár. Ki akartam venni a *Forgácsolás alapelemei* című szakkönyvet. Ugye hülye vagyok, ünnepi ruha, fenkölt hangulat, én meg szakkönyvért rohanok.

Meglátogatott a Horváth Gizi, akivel megbeszéltük, jelentkezünk a kisgép gyárba, vagy legalább is szétnézünk. Hajnali kilenckor indultunk a nyolcvanegyes busszal. A portás el akart bennünket küldeni, mondván, itt nincs helye a kisasszonyoknak, de addig térítgettük, míg telefonált a munkaügyre. Zöld nájlonba burkolt fruska vezetett bennünket. Hát ez egy olyan gyár — mondta Gizi, ami tele van kőművesekkel, betonlapokkal szeméttel, szerelőkkel. Tévedsz — tegezte le a nő, itt már termelnek, csakhogy lesz még itt másik csarnok is. Igen, értjük. Akkor hát föl, az első emeletre. Sipek, az osztályvezető nem ért rá, a városi pártbizottság munkatársa konyakozott nála, de Dimiczki Gyula, a munkaügyi főelőadó mindent megmond. Dimiczki bemutatta az első számú csarnokot. Sötétkékköpenyes krapekok melóztak vagy beszélgettek (mert ilyen is előfordult). Tíz perc alatt végigrohaptuk a csarnokot, zakatolt a fejünk, örültünk, hogy kimehetünk az udvarra. Gizi megjegyezte.

— Láttad, hogyan bógnizott az a fekete srác?

— Nem láttam én semmit — feleltem mérgesen.

— Csodálom — lafatyolt Gizi — futtában is pontos mértéket vett rólad.

— Füzi elvtárs a meósunk — jegyezte meg szigorúan Dimiczki — neki sok szaladgálni valója van, mert a dolgozók sorban szúrják el a görgőscsapágyakat. Nos hölgyeim?

— Mikor lesz felvétel — kérdeztük egyszerre — csakhogy válaszoljunk valamit. Dimiczki széttárta a karját.

— A felvétel folyamatos — de nem ártana, ha ajánlást hoznának.

— Honnan?

— Ha van ismerősük mondjuk a tanácson, mert ez egy olyan üzem . . . Felírjam az adataikat?

Apám is velem jött. Látni akarta, milyen az a gyár, ahol a lánya dolgozni fog.

Ezerkilencszázhetven augusztus tizenhatodika volt.

A kezdet elég balszerencsés (vagy inkább suta) volt. Dimiczki átadott egy köténykosztümös hölgynek, aki sehogy se akarta megérteni, miért jöttem. És tényleg akarok itt dolgozni? „Majd megbánja hölgyem" — villogott a szeme. De csak ennyit mondott: „Besoroljuk a jelentkezők közé, és majd értesítjük". Zavaromban nem tudtam válaszolni, ám apám kapkodva méltatlankodott. „Beszélni akarok a személyzetissel!" „Én vagyok az", vetette fel a fejét a kosztümös nő. „De én a főnökkel akarok beszélni". „Az nincs itt, tárgyal." De ne tárgyaljon, ha egyszer megbeszéltük! Jött Dimiczki „Minden rendben?" „Mi lenne rendben?" ugrott fel apám a székről. Dimiczki leültetett bennünket a titkárságon, benyitott a párnázott ajtón, de előzőleg a kilincset megkoppintotta. Tíz perc múlva, mialatt apám két Szimfóniát hernyóvá gyötört, én pedig viszketési ingerekkel küszködtem, kijött. Szája körül megtelepedett a szikár főkönyvelői mosoly (pedig még hol volt ahhoz!) „Rendben van, holnap jelentkezhet Berzicza elvtársnál."

(Folytatjuk)

Puja Frigyes hazaérkezett Lengyelországból

Puja Frigyes, a Magyar Népköztársaság külügyminisztere, aki hazaérkezett Budapestre, szerdán lengyelországi látogatásának utolsó napján Varsó nevezetességeivel ismerkedett, majd látogatást tett Edward Giereknél, a Lengyel Egyesült Munkáspárt KB első titkáránál. Szívélyes, baráti hangulatú beszélgetésük során a kétoldalú együttműködés továbbfejlesztésének kérdéseivel és a nemzetközi helyzet időszerű problémáival foglalkoztak.

Ezt követően Henryk Jablonski, a lengyel államtanács elnöke fogadta a magyar külügyminisztert. A találkozón jelen volt Németi József varsói magyar nagykövet is.

Szerdán délben a lengyel külügyminisztérium épületében sor került a plenáris tárgyalások utolsó ülésére. A látogatásról és a tárgyalásokról közös közleményt adtak ki.

A közleményből

Áttekintették a két szocialista ország baráti kapcsolatainak helyzetét és véleménycserét folytattak az időszerű nemzetközi kérdésekről. Megállapították, hogy a Magyar Népköztársaság és a Lengyel Népköztársaság kapcsolatai — a marxizmus—leninizmus és a szocialista internacionalizmus elvei alapján — az élet minden területén eredményesen fejlődnek. A felek megelégedéssel állapították meg, hogy a kölcsönösen előnyös gazdasági együttműködés dinamikusan fejlődik a két ország között. Meggyőződésük, hogy a KGST komplex programjának a megvalósításával, a termelési szakosítás és a kooperáció további szélesítésével az együttműködés még hatékonyabbá tehető a két nép javára. Hangsúlyozták, hogy az európai biztonság és együttműködés területén jelenleg a legfontosabb a záróokmány elveinek és rendelkezéseinek maradéktalan megvalósítása. A Magyar Népköztársaság és a Lengyel Népköztársaság arra törekszik, hogy a belgrádi találkozó a véleménycserére konstruktív formája legyen, és az a biztonság és a nemzetközi együttműködés ügyét szolgálja.

A felek támogatják azt a szovjet javaslatot, hogy hívjanak össze európai konferenciákat a környezetvédelem, a szállítás és az energetika terén való együttműködés megvalósítása érdekében.

A miniszterek hangsúlyozták a Varsói Szerződés politikai tanácskozó testülete bukaresti ülésén elfogadott nyilatkozat és egyéb dokumentumok nagy jelentőségét a béke és a biztonság szempontjából.

A külügyminiszterek rámutattak, hogy a fokozódó fegyverkezési hajsza, az enyhülési folyamatot akadályozó hidegháborús erők törekvései és a más országok belügyeibe való beavatkozás ellentétes Helsinki szellemével.

A külügyminiszterek síkraszálltak amellett, hogy hívják össze az ENSZ-közgyűlés rendkívüli ülésszakát, amely a leszerelési világkonferencia előkészítő szakasza lenne. Támogatják a Szovjetuniónak a közel-keleti helyzet megoldására tett javaslatát. Kifejezték szolidaritásukat a függetlenségükért, a társadalmi haladásért, valamint a gyarmatosítás minden formája és a faji megkülönböztetés ellen küzdő népekkel.

◆

✦ JOHANNESBURG: Mathews Mabelane, a sowetói diákbizottság egyik volt vezetője kedden kihallgatása közben kiugrott a johannesburgi rendőrség épületének 10. emeletéről, közölte a rendőrség egyik szóvivője. Mabelanét két hétig ezelőtt vették őrizetbe a hírhedt terrorizmus elleni törvény alapján, amely tavaly év közepe óta van érvényben Dél-Afrikában.

24 ÓRA A NAGYVILÁGBAN

Szovjet—EGK halászati tárgyalás

A. A. Iskov, a Szovjetunió halgazdasági minisztere szerdán Brüsszelben tárgyalásokat kezdett Owen brit államminiszterrel a Szovjetunió és az Európai Gazdasági Közösség tagállamai közötti halászati megállapodásról.



Jelenleg Anglia tölti be a Közös Piac miniszteri tanácsának elnöki tisztét. A tárgyalásokra azt követően került sor, hogy az EGK január elsejétől létrehozta úgynevezett közös tengeri gazdasági övezetét, 200 tengeri mérföldes övezetben külön megállapodásokhoz, megegyezésekhez köti más országok számára a halászat folytatását. A Közös Piac ideiglenes kvótákat állapított meg egyes országok halászhajói számára, külön engedélyt kíván kibocsátani a hajóknak. Mint ismeretes, más államok hasonló intézkedéseit követően a Szovjetunió is bejelentette, hogy tengeri gazdasági övezetét 200 mérföldre terjeszti ki. Szovjet részről azóta már kölcsönös halászati egyezményt kötöttek Norvégiával, Kanadával és az Egyesült Államokkal.

A spanyol kormány nem engedélyezi az OKP, az FKP és az SKP madridi csúcsértekezletét

A spanyol kormány nem szándékozik engedélyezni, hogy Madridban tartsák meg a nyugat-európai kommunista pártok vezetőinek márciusra tervezett csúcstalálkozóját — közölték kedden kormányforrások.

E források szerint a Spanyol Kommunista Párt még nem fordult a belügyminisztériumhoz, és nem kérte, hogy engedélyezze a csúcstalálkozó megtartását. Ha a minisztériumhoz ilyen kérés érkezne — hangoztatják a kormányhoz közelálló körökben — a folyamodványt elutasítanák arra hivatkozva, hogy a Spanyol Kommunista Párt hivatalosan továbbra is illegálisnak számít.

Mint ismeretes, Olaszország, Franciaország és Spanyolország kommunista pártjainak képviselői nemrég tanácskozást folytattak arról, hogy márciusban Spanyolországban összehívják a három kommunista párt vezetőinek csúcstalálkozóját.

◆

✦ *MOSZKVA: Petropavloszk-Kamcsatszkijból elindult a Csendes-óceán felé az első olyan szovjet kutatóhajó, amely a víz alatti vulkanikus tevékenységet tanulmányozza. A kutatóhajó a Fülöp-szigetek északi része közelében fekvő Nampo-szigetek térségébe tart és programján belül tanulmányozni fogja a tengerfenék domborzatát, rögzíti a gravitációs mágnesjelenségeket és víz alatti talajmintákat vesz.*

✦ WIESBADEN. A nyugatnémetek 1976-ban megdöntötték a sörfogyasztás minden korábbi rekordját. A statisztikai intézet adatai szerint minden lakosra 151 liter sör jutott, ez három literrel több az előző év sörfogyasztási átlagánál. Az NSZK polgárai tavaly összesen 95 millió hektolitert ittak meg a folyékony kenyérből. „Mentségükre" szolgál, hogy 1976 nyara szokatlanul forró volt.

Világbajnokot gyilkolt a chilei junta

Az ADN, az NDK hírügynöksége a „Deutsches Sportecho" című lap legújabb számára hivatkozva tragikus hírt közöl Chiléből. Raul Choque, aki 1972-ben a búvárúszásban világbajnok volt, a junta áldozata lett.

Amikor a junta uralomra került, Raul Choque kénytelen volt feladni azt a tervét, hogy sportoktató legyen. Megélhetéséhez viszont igyekezett felhasználni sportbeli tudását: vízalatti halászattal foglalkozott, s ennek a jövedelméből élt. Néhány héttel ezelőtt munkája során holttesteket talált a vízben, az Unidad Popular nevű párt meggyilkolt tagjait. Az egykori sportoló elmesélte szörnyű felfedezését, mindenütt efeletti felháborodásának adott kifejezést.

Néhány nappal később a 34 éves Raul Choquet lakásában meggyilkolták.

✦ VARSÓ: A Lengyel Egyesült Munkáspárt Központi Bizottságának Politikai Bizottsága kedden határozatot fogadott el a Nagy Októberi Szocialista Forradalom 60. évfordulójának megünnepléséről.

✦ *LISSZABON: Folyóba zuhant a portugál légierő Do—27 típusú felderítő gépe. A gép gyakorlórepülésre indult egy Lisszabon melletti támaszpontról. Személyzetének mindkét tagja szörnyethalt.*

✦ HAVANNA: Kedden a García Lorca színházban a Pécsi Balett műsorával befejeződtek a magyar kulturális napok Kubában. A záróelőadáson részt vettek a Pozsgay Imre kulturális miniszter vezette magyar delegáció tagjai és Meruk Vilmos, hazánk havannai nagykövete. A magyar kulturális seregszemle utolsó napján, kedden a Havannai Nemzeti Múzeumban nagy számú érdeklődő jelenlétében megnyitották a magyar munkásmozgalom története kiállítást.

✦ *BUKAREST: Szerdán befejeződtek a hivatalos tárgyalások Nicolae Ceausescu, az RKP főtitkára romániai államfő és Hafez Asszad, az Arab Újjászületés Szocialista Pártja (BAATH) főtitkára, szíriai államfő vezette delegációk között. Megvitatták a kétoldalú kapcsolatok helyzetét és fejlesztésük lehetőségeit, véleménycserét folytattak időszerű nemzetközi politikai kérdésekről, különös tekintettel a közel-keleti helyzetre.*

Magyar—japán megállapodás

A Külkereskedelmi Minisztérium és a Magyar Nemzeti Bank megbízottai február 16-án Tokióban megállapodást írtak alá a tíz legnagyobb japán kereskedőház, a C. Itoh and Co. Ltd., a Kanematsu—Gosho Ltd., a Marubeni Corporation, a Mitsubishi Corporation, a Mitsui and Co. Ltd., a Nichietsu Shoji Kaisha Ltd., a Nichimen Co. Ltd., a Nissho—Iwai Co. Ltd., a Sumitomo Shoji Kaisha Ltd. és a Toyo Menka Kaisha képviselőivel. A megállapodás lehetőséget biztosít Japánból származó, elsősorban beruházási cikkimportunk 200 millió dollár keretösszegen belüli finanszírozására.

◆

— KOPPENHÁGA: A vártnál lényegesen nagyobb sikert hoztak a kedden tartott dániai parlamenti választások a szociáldemokrata párt számára. A választások eredményei szerint a párt 12 hellyel, 53-ról 65-re növelte képviselői számát a Hartling vezette jobboldali liberális Venstre-párt rovására, amelynek parlamenti képviselete 42-ről 21 mandátumra csökkent. A Dán Kommunista Párt megőrizte korábbi hét mandátumát.

✦ *BÉCS: Kurt Waldheim, az ENSZ főtitkára szerdán tartott nemzetközi sajtókonferenciáján újból hangsúlyozta, hogy legutóbbi közel-keleti tárgyalásai hasznosak voltak ugyan a közel-keleti probléma tartós és békés megoldása szemszögéből, de a genfi konferencia munkájának felújítása előtt még számos fontos kérdést kell tisztázni.*

✦ OXFORD: Az oxfordi városi hatóságok kampányt indítottak annak érdekében, hogy a lakosok csökkentsék házi patikáik felhalmozott készleteit és szolgáltassák be a felesleges gyógyszereket. A kampány első napján egy idős nénike olyan nagy mennyiségű cianidot adott le a lakóhelyéhez legközelebb eső patikában, amely tízezer emberélet kioltására lenne alkalmas.

✦ *LAGOS: Robert Mugabe, a Zimbabwei Hazafias Front egyik vezetője kedden váratlanul Lagosba érkezett, hogy a nigériai vezetőkkel a felszabadító mozgalmak támogatásáról folytasson megbeszéléseket. Mugabe reménytelennek nevezte a genfi Rhodesia-konferencia összehívását célzó próbálkozásokat és kijelentette, hogy a felszabadító harc folytatódni fog.*

RENDKIVULI AJÁNLAT
RENDKIVULI ALKALOM
SZÉP ÉS TARTÓS
NDK szekrénysorok
(INGE,
HEIDE,
MÓNIKA,
FAVORIT)
30 százalékos árengedménnyel
BRK
CSAK
A BAJAI
BÚTORÁRUHÁZBAN

A cárizmus végnapjai (3.)

Temetés, koporsó nélkül

Belső ellenségeivel a cárizmus ideig-óráig még megbirkózhatott. A bolsevikok vezetői börtönben vagy emigrációban voltak, igaz, a párt azért élt és dolgozott. A végső kegyelemdöfést a földkerekség akkori leggyűlöltebb, legelvadultabb rezsimjének mégis a háború adta meg. Békében valameddig még eldohogott a rozsdás-gyilkos gépezet, de a háborúban minden reflektorfénybe került. Németországnak több mint tízszer (!) annyi vasútja volt, a porosz generálisok ennek megfelelően manőverezhettek. Egy szibériai tábornok sírva panaszolta, hogy egysége huszonhárom nap alatt ért a frontra. Fél évvel a háború kitörése után a cár hadseregének egynegyede, egymillió ember volt halott, sebesült vagy fogoly. Beljajev tábornok jelentése szerint a hadsereg egyharmadának nem jutott fegyver.

II. Miklós különvonatának egyik vagonját tornateremmé rendezték be. Miközben kint éheztek és meghaltak a katonák, összeestek jármű híján a kimerültségtől vagy megfagytak meleg ruha híján, bent, a párnázott kocsiban egy középtermetű szakállas férfi trapézon tréningezett, hogy el ne puhuljon.

„Káosz, zűrzavar..."

1916 nyarától az egész óriási országon úrrá lett a bomlás és ez alól a front sem volt kivétel. Még a fővároshoz közel állomásozó csapatoknál is felütötte fejét a skorbut. 1916 októberében egy tüntető munkástömeg ellen két ayalogos zászlóaljat vetettek be Pétervárott. A katonák parancsra tüzet nyitottak — csak éppen nem a munkásokra, hanem a rendőrökre.

Ez volt a nyitány a cár fővárosában: a nép és a hadsereg együtt fordult szembe a rezsimmel, hogy a háborút a Svájcban élő Lenin felhívása szerint — polgárháborúvá változtassa. Ez volt az első, de még nem a sikeres kísérlet — akkor még a zendülő fegyvereseket négy kozák zászlóalj kényszerítette visszaa a gyűlölt laktanyába és másnap százötven katona állt kivégzőosztag elé.

A keserűség nem ismert határokat, a hírek gyorsan terjedtek. Marseille-ben egy ott állomásozó orosz egység megölte ezredesét, húsz katonát végeztek ki, hogy „példát statuáljanak". De egy olyan országban, amelyben — Golovin cári tábornok számvetése szerint — 1917-ig 1 300 000 ember ütközetben esett el, 4 200 000 megsebesült, ebből később 350 000 meghalt, 2 400 000 fogságba esett — 1916 végén és 1917 elején már a halálbüntetés sem lehetett elriasztó erő.

Rodzjanko, a Duma elnöke ezt írta egy 1916 végén kelt jelentésében a fronton tett látogatásáról: „Sebesültek mindenütt, a házakban, a kertekben, a pajtákban, a fészerekben. Hiányoznak a legelemibb egészségügyi felszerelések. Bezobranov tábornok főhadiszállásán mozdulni sem lehet a fejetlenül nyüzsgő tisztektől. Tehetetlenség, káosz, zűrzavar mindenütt. Egy helyi temetőben koporsó nélkül, meztelenül temették el a halottakat. A pap elhadarta a szöveget. Megkértük, ne siessen annyira. Meglepetten nézett ránk: — Sajnos, egész nap temetünk..."

Putyilov levele — önmagához

Ugyanebben az időben a híres Putyilov-művekben sztrájk fenyegetett, a munkások éheztek. Mit tett erre Putyilov, a gyáros? Kölcsönt kért Putyilovtól, a bankártól, az Orosz—Ázsiai Bank igazgatójától, aki — ugyancsak ő volt. Erre Putyilov, a bankár értesítette Putyilovot, a gyárost, hogy levelét megkapta, de kérésének, legnagyobb sajnálatára, nem tud eleget tenni. Tudjuk, hihetetlen, mégis igaz: ezt az önlevelezést lobogtatva kért Putyilov 36 millió rubel segélyt — az államtól.

Meg is kapta. Alekszandra cárné hírhedt kegyence, Raszputyin egyetlen szavára. Ez a tanulatlan szibériai sarlatán akkoriban már sokak számára az egész korszak egyik jelképévé vált. Nem véletlenül. Gyakorlatilag ő nevezte ki a hatalmas birodalom legmagasabb tisztségviselőit, beleértve a miniszterelnököket. Történelmi tény például, hogy Alekszandr Nyikolajevics Hvosztov azért lehetett a földkerekség legnagyobb országának belügyminisztere, mert — kellemes baritonja volt. A kis vidéki tartományi kormányzó a pétervári „Rogye" mulatóban szórakozott, amikor Raszputyin ordítva kevesellte a cigánykórus hangerejét. Körülnézett az álldogálókon és pillantása megakadt a nagydarab kövér kormányzón. „Hé, te! Látom, elég dagadt vagy ahhoz, hogy kiszoríts magadból néhány erős hangot. Menj, testvér, segíts a kórusnak!" A kormányzó tudta, ki az, aki szólt neki, és beállt a cigányok közé. Ilyen honoráriumért azóta is kevesen énekeltek: néhány napon belül hivatalos közlemény látott napvilágot arról, hogy a cár A. N. Hvosztovot Oroszország belügyminiszterévé nevezte ki.

... És miniszter lett

A februári forradalmat megelőző napokban, az ország egyik leggyűlöltebb embere ennek a Hvosztovnak az utódja, Protapopov belügyminiszter volt. Ő úgy került magas hivatalába, hogy nagy összeggel tartozott Raszputyin egyik legjobb barátjának, Badmajevnek. „Testvér — mondta Badmajev Raszputyinnak —, ha ez miniszter lesz, talán fizetni tud".

És miniszter lett.

1916. december 16-án a pétervári Juszupov-palota pincéjében arisztokrata összeesküvők végeztek Raszputyinnal. Azt hitték, megsemmisítik a bomlás okát. Pedig a kegyenc csak tünet volt — egy a sok közül. Oroszország az ő halála után is rohant tovább — a forradalom felé.

Harmat Endre

Következik: „Fárasztom Felségedet?"

Baleset a Mizerikordiánus utzában

Kocsivészféket szerkesztett az egykori pécsi feltaláló

Oltalom
a'
Kotsizási Veszedelmekben
Avagy
A' kotsiknak olly szerkeztetése, mely által az elragadással eshető kotsizási szerentsétlenségek eltávoztatnak.
A' mit
mint az emberiségnek hasznos és szükséges mívelt lerajzolva, és magyarúlra közönségessé tett annak feltalálója és Szerzője.
MDCCCXIX.

1819. április 18-án, feltehetőleg a reggeli órákban, „halálos kimenetelű" közlekedési balesetnek lehettek tanúi azok a pécsi polgárok, akik történetesen a mai Bem utca táján tartózkodtak. Az történt ugyanis, hogy *„Földmérő Eisenhuth Antal Urnak közönségesen betsült hitvese . . . majd a város közepén veszté el szép példás és erköltsös életét már hatodik holnapi viselőségében. Pestre utazni akarván, négy hitván forspontos lovakkal bé fogott kotsijába béül, mig a' Férje egy más Urral beszélget. A' szél egy szomszéd ház kapuját bé tsapja, a' lovak meg ijednek, a' kotsit a város közepén által, a' Mizerikordiánus utzán végig, hegyről lefelé ragadják. A' paraszt a bakrul le esik, lábát töri, az el ijedt Asszonyság kétségében ki ugrik, és mentségének vélt ugrásának áldozattyává lett gyümöltsével egygyütt . . ."*

Az idézett „tudósítás" életszerűsége, mely egy korabeli Dunántúli Napló tudósítójának is becsületére válnék, első olvasásra is szembetűnő. Nem csoda, hiszen a könyv, amelyben ezek a sorok olvashatók, 1819-ben, tehát még a baleset évében (a *pesti* Trattner-nyomdában) látott napvilágot. Éspedig *pécsi* szerző tollából, akinek neve a címlapon nem, csakis az előszó végén olvasható, a következőképpen: *Makai Machai Boldizsár Károly Császári Királyi százados kapitány Invalidusi Zsoldban, Pátsen.*

Az alig több mint félszáz oldalas, gondosan illusztrált könyvecske tartalmi ismertetésnek is beillő címe a következőképpen hangzik: *Oltalom a' kotsizási veszedelmekben, avagy a kotsiknak olly szerkeztetése, mely által az elragadással eshető kotsikázási szerentsétlenségek eltávoztatnak.*

Szerzőnk egyébként 1819-ben német nyelven is megjelentette munkáját, Ferdinánd főhercegnek (az előbbit József nádornak!) szóló ajánlással. Jómagam a német kiadásra figyeltem fel először, az Egyetemi Könyvtár jubileumi kiállításának rendezése során.

Helytörténeti irodalmunkban tudomásom szerint egyedül dr. Babics András említi Machay nevét a Művelődési Tájékoztató 1967 szeptemberi számában a „Hasznos Mulatságok" egy rövid közleményére való hivatkozással, melyben szó esik a pécsi találmányról. Ő sem szólt azonban a feltaláló *könyvéről*, melynek ismerete több szempontból is igen érdekes és hasznos számunkra.

Először is szinte az utolsó szögig megismerteti velünk a technikatörténeti különlegességnek számító pécsi találmányt, s magával a szerzővel kapcsolatban is bővíti ismereteinket. Másodszor: a fent idézett „tudósításhoz" hasonló beszámolók révén egészen sajátos látószögből nyerhetünk bepillantást a múlt század eleji Pécs — hétköznapjainak eseménytörténetét tekintve oly kevéssé ismert — életébe. S végül, de nem utolsó sorban egy (tudomásom szerint) soha nem említett, illetve reprodukált pécsi „látképet" is találunk Machay Boldizsár könyvében, mely egy kocsibaleset hátterében, a siklósi dombokról nézve mutatja városunkat.

Előzmények

Könyvünk bevezetéséből, illetve ajánlásából kiderül, hogy gyakorlati, hazafias, s mi több, morális indítékok is közrejátszottak abban, hogy az „invalidusi zsoldban" Pécsett lakozó Machay Boldizsár megalkotta és „közönségessé tette" találmányát.

Mindenekelőtt figyelmeztet, hogy sok kocsibaleset történik azokban az országokban is, *„ahol rendszerént tsak oskolázott, előbb paripáknak tanitott és egészen fel nőtt lovakat szoktak bé fogni"*. (Egy francia király is, hogy „a" Seine folyóba ne hurtzoltasson, kéntelenéttetett a' hintóbul ki ugrani"!) Nálunk még gyakoribbak a „kotsikázási szerentsétlenségek", — írja, s a már idézett pécsi eset mellett gróf Nádasdy Tamás és Horváth Kristóf (szentgyörgyi földesúr) ugyancsak halálos végű balesetére emlékeztet. Elmondja továbbá, hogy a dárdai uradalomban *„egy gazdasági tisztnek Végh Urnak 17 esztendős leánya, édes anyjával egygyütt ülvén a kotsin, elragadtatott, és ijedsége 's rezzenése által gyógyithatatlan sikettá és némává lett."* S mi több *„Görbőn, Tólna Vármegyében ma is él Nedetzkiné Földes asszonyság, ki az elragadási hurtzoltatás által összve zúzott egyik lábát le fürészeltetni kénszerittetett."*

Feltalálónk tudni véli, hogy már II. József is jutalmat tűzött ki olyan kocsi készítésére, melynél „az elragadással eshető szerentsétlenségek elmellékeltetnek". Olvasta a budai és pesti lapokban azt is, hogy Angliában és Franciaországban már történtek bizonyos próbálkozások a probléma megoldására.

Egy angol feltaláló egyfajta „katapult"-megoldást alkalmazott! Lényege, hogy elragadás esetén — gombnyomásra — leválasztják a benne ülőkkel együtt a kocsi hátulját. Machaynak technikai és szociális érzéke egyaránt elutasítja ezt a megoldást. Mi lesz az elöl ülő, nyilván nem úri személyekkel, de hátul is „mely rozzanás esik a kotsin" ilyen durva beavatkozásra! Továbbá „mihez kapjon az utazó a' fél kotsijával", ha az utat végül is folytatni akarja, és a lovak tovaszáguldottak az elülső résszel!

Még ennyire sem becsüli a francia vetélytárs elgondolását, aki *„az kantároknak szemzőit* (szemellenzőit) *úgy alkalmaztatta . . ., hogy azoknak könnyű beréntásával a' lovak a látásban meg akadályoztatnak, tehát azonnal megállétatnak"*. Sommás véleménye: „az egyszerre szembetsapott ló . . . ugyan meg nem áll', vagy ha mégis, vaktában ide-oda szökellve felboríthatja az egész alkotmányt, mely tragikus következményekkel járhat hegyi utakon. Véleménye szerint olyan szerkezetet kell készíteni, mely lehetővé teszi, hogy veszély esetén az egész kocsit leválasszák a lovakról (akárhány ló húzza is a kocsit!), s egyidejűleg *mindkét* hátsó kerék lefékezhető legyen az ülésből.

Miután az elvieket eképpen tisztázta, rögvest munkához lát, s amikor elkészül a nagy művel, hazafiui kötelességének érzi, hogy *„egy Magyartól, Magyar hazában felfedezett művet elsőbben is honni közönségünknek, honni nyelvünkön ajánlja."* Mindenekelőtt pedig a hazai „kotsi fabrikáknak, kotsi tsinálóknak, és vasalóknak".

A kifejezetten békés célokra szolgáló találmányon való munkálkodás érezhetően nem csupán egyszerű sikerélményt, hanem valamiféle „lelki vigaszt" is nyújt a kiszolgált katonának. Egyhelyütt ugyanis ezeket írja: *„Az ilyen eszköznek . . . feltalálására forditottam iparkodásomat, mint hogy az emberi haszonra, mivel egyébbnek hét sebeim invalidussá tettek, már tsak gondolkodásommal is szolgálni annál is inkább kötelességemnek tartom, mennél jobban által látom azt, hogy huszonhét háborus esztendőki katonáskodásomban . . . az emberi Nemet (ha bár tsak egynéhány ember társaimnak élete tét röviditettem is) tsak ugyan kárositottam."*

Érezhetően nehezére esik a fogalmazás, ha effajta dolgokról kell szólnia. De egyszeriben megszalad a tolla, amint a lényegre térhet: találmányának gyakorlati megvalósítására.

Kivitelezés

Először is egy teljességgel összkomfortos „utazó kotsitskát" készíttetett Machay Boldizsár. Elbeszélése szerint a kitűnő rugózású jármű pillanatokon belül „hálókocsivá" volt átalakítható, rendelkezett továbbá beépített tárolókkal ital- és élelmiszerféleségek számára, s vízhatlan tető védte az első ülésen utazó inast és kocsist is. *(„Kiket szegényeket a' szárazon maradásra tsak azért is segiteni tartozunk, mert éppen ők szenvednek a' leszállás után is, vesződvén gyakorta éjfélig is az*



uraság körül, 's a lovakkal, kotsival, s más egyébbel" — írja.)

Ezután egy „imitt amott szokásban lévő kerék zárt" csinálтatott; tulajdonképpen egy vaskampós szerkezetet, melyet az ülésből a bal hátsó kerék küllői közé lehetett rántani. Egy olyan „elbotsátó-művet" is tervezett egyúttal, mely lehetővé tette, hogy a lovak hámfástól elszaladjanak, míg a kocsi — lefékezve — helyben marad.

Az első kísérleti eredmények azonban nem feleltek meg várakozásának. Ezzel kerek két esztendőt vesztett, főképp azért, mert *„a kevés tudósságu 's még kevesebb müvészi gyorsságu e' mái időbéli (!) némelly mester embereknek könnyen szerezés szüllte bóldogtalan alatsonyságok nem úgy a' meg elégedésére, mint tsak a' pénzére mesterkedik a' dolgoztatóknak."*

A Miserikordiánus utcai baleset szerencsétlen áldozatára gondol, erőt vesz magán, s újra kezdi az egészet. Mint írja: *„. . . szerentsétlensége azon boldogúltt Asszonyságnak még jobban ösztönzött, és völgynek esett elragadtatásának környülállása még bővebb képzelődésekre gerjesztett."* Az eredmény: hamarosan elkészül a tökéletesített mintadarab, melyet öntudatosan „Machay-mód-Kotsinak" nevez. A legfőbb változtatás, hogy a lovakkal együtt most már nemcsak a hámfákat, de a kocsirudat is le lehet választani egy kötél megrántásával, így a megoldás akár hatosfogat esetében is alkalmazható szerinte. Lényeges továbbá, hogy egy pedál lenyomásával (avagy ugyancsak egy kötél megrántásával) mindkét hátsó kerék lefékezhető, nem a küllőkre, hanem a kerékagyra ható megoldással. (Katonamúltjához illően rögvest javaslatot tesz, hogy ezt az ülésből működtethető fékezési rendszert alkalmazzák a tüzérségnél is, „hol minden ágyúnál, ha kereket zárnak az egész kolonnal meg kell állapodni".)

Jellemző Machay gondolkodásmódjára, hogy könyvében hosszasan méltatja egy ügyeskezű és becsületes mesterember, bizonyos Frank István érdemeit, akit — mint írja — *„a' jó Isten most husvétkor ide vezérlett Lakatosmester Gelentsér Ur műhelyébe"*, de aki amint befejezte a munkáját *„az irigység által-é vagy önnön maga idő előtti elbizásábul-é? Pétset azonnal oda hagyta."*

Próbautak

Kiderül a könyvből, hogy több mint félszáz próbának vetették alá a tökéletesített járművet. Mint mondja a szerző, kipróbálta *„városbéli kő flastromokon, országos és oldalas, tsinált és tsinálatlan, jó és rossz utakon, mezőn, réteken, hegynek és hegyről, soha nem hibázott . . ."* A különböző rendű és rangú helyi ponentátok mellett olyan országos hatalmasságok is kíváncsiak voltak a vészfékkel felszerelt járműre, mint Ferdinánd főherceg, Radetzky generális, báró Taxis „brigadéros generális", s nem utolsó sorban maga József nádor, aki 1818 szeptemberében valóban Pécsre látogatott. Arról is beszámol a szerző, hogy Ferdinánd főherceg egy hintóját „Machay-mód" átalakítják a bemutatókat követően, Müller „kotsifabrikás" budai műhelyében.

„Ezeken az uraságokon kívül majd egész Péts várossa volt már nézője próbatételeimnek, mellyek mindig egész tökélletességgel ütöttek ki" — írja büszkén Machay. S amiről ezek után beszámol, azt érdemes teljes egészében idéznünk, mintegy adalékként a „Széchenyi-tér regénye" című ismert munkához:

„Az utóbb mult Pünkösdi Pétsi vásárban, a' vásár, 's tsak ugyan a város közepén elbotsátottam a' ruddal és a' hámfákkal a' lovakat, a' megálléttások végett a' kotsist vagy husz lépésnyire előre állétván, és minthogy a' piartz menedékes, a' kotsit még vagy két ölnyire futni hagytam, és tsak azutánn eresztettem bé a' kerék zárt, 's a kotsi csak akkor állott meg, mikor már a' vásáros nép, a' jó szivü emberekl ide való és vidékiek, szerentsétlenséget és veszedelmet vélvén segitségemre szaladtak. Tsak bámulva tsudálkoztak, midőn a kotsit egyszerre magától megállani és minekutána a hámfák és a rud kár nélkül ismét helyre tétettek, ezeket magoktól megfeszitődni s ez által a lovakat ismét bé fogva lenni, a' a kerekeket ismét, annélkül hogy valaki hozzájuk nyult vólna, szabadon forogni 's a kotsit épségessen tovább futni szemlélték. Némellyek közülük a' kotsi gazdáját, minthogy azt ostorral a lovak közé vágni és a gyeplőtt utánnok dobni látták, részegnek, mások eszeveszetnek tartották, és azt, hogy semmi szerentsétlenség nem történt rajta, éppen ennek tulajdonitották, mint hogy bűbájoltságok szerént a' részegnek és bolondnak, mint a' kis gyermekeknek két őrző angyaloknak kell lenni. Voltak az balgatagabbak között ollyan szegények is, kik az esetet valóságos garabantzásságnak, vagy ördögségnek tartották."

Ezek után javaslatot tesz közművelődésünk és közműveltségünk *felvilágosodott szellemben* való megjavítására.

Illusztrációk

Machay Boldizsár nem csupán szöveges formában írta le találmányát. Megfelelő „műszaki dokumentációt" is mellékelt könyvéhez, s a szépen kivitelezett rajzok nyomán ma is könnyűszerrel rekonstruálhatnánk „elbotsátó-művét". E pillanatban azonban ennél sokkal érdekesebb számunkra az a címlap előtt található egész oldalas metszet, mely lényegében egy kocsibalesetet ábrázol, de hátterében Pécs városa látható.

Az előtér erősen túlhangsúlyozott domborzata sajnos igen sokat takar a városból. Így is jól kivehető azonban a mai Széchenyi tér épületegyüttese, a gimnáziumot és dzsámit akkoriban még összekötő íves átjáróval (némiképp elrajzolva persze!). Felismerhető a külső vár falán északra nyíló egykori Hegyi-kapu, másképpen Naskapu, a Pálos templom, az Ágoston templom, s nem utolsó sorban a Székesegyház, melynek romantikus-gótikus átformálásán épp ez idő tájt tevékenykedett nagy építészünk, Pollack Mihály.

Jobboldalt feltehetőleg a havihegyi kápolna „lóg ki" a képből, domináns motívum ellenben a Berényi-féle szeminárium-épület fölött emelkedő Kálvária, melyet néhány évvel a szóbanforgó könyv megjelenése előtt alakítottak ki mai formájában.

A képaláírásokból kiderül, hogy a metszetet — az eszéki Anton Müntzberger rajza alapján — a poprádi születésű Lehnhardt Sámuel készítette, aki Pesten tevékenykedik ekkoriban.

Sem esztétikai, sem pedig informatív értékénél fogva nem különösebben jelentős ez az ábrázolás, de nekünk, pécsieknek, mégis igen sokatmondó. Méltó arra, hogy „képi jellegű" helytörténeti dokumentumaink sorában számon tartsuk.

Boda Miklós

A MECSEKI TANBÁNYA
azonnali belépéssel alkalmaz
KÖZPONTIFŰTÉS- és VIZVEZETÉKSZERELŐT,
KÜLSZÍNI és BÁNYALAKATOST
JELENTKEZÉS:
Komló,
Anna-akna,
munkaügy.

95 éve született Surányi Miklós

„Századvégi színezetű, fülledten szecessziós irásokkal indult, köztük a „Kantáté", a vidéki város jellegzetes rajza. Később festői és drámai képekben gazdag regényeiben, történelmi tablóiban a középkor, reneszánsz, rokokó korát festi. Liberálisan színezett konzervativizmussal szemlélte a történelmet; legnagyobb műve egy befejezetlenül maradt, hatalmasra méretezett, Széchenyi Istvánról szóló műve."

A *„Kis magyar irodalomtörténet"* ezzel a három mondattal jellemzi Surányi Miklóst. Baranyában, Felsőmindszenten, 1882. február 16-án született, a mai Kossuth Lajos utca 71. számú házban, amely akkor számtartó-ispáni lakás volt.

Tízéves korától kezdve, amikor Pécsre került és beiratkozott a ciszterci rend főgimnáziumába, a mai Nagy Lajos Gimnáziumba, elszakíthatatlan szálak fűzték a Mecsek alján elterülő patinás, romantikus, akkor még csöndes városhoz és irodalomhoz. Mély, megrázó hangja sűrűn csendült fel Pécsett, ahol az iskolai ünnepélyeken Petőfi Sándor és Vörösmarty Mihály verseit szavalta.

Az egykori pécsi temetőfelügyelő fia: Surányi Miklós, az iskolai önképzőkörben nemes versengést folytatott Babits Mihállyal, aki egy osztállyal járt alatta. A gimnázium 18 irodalmi pályázata közül tizenhetet Babits Mihály, egyet pedig Surányi Miklós nyert meg, de több tanulmányáért is dicséretben részesült.

Az érettségi után beiratkozott a pécsi püspöki jogakadémiára. Elvégzése után azonban nem jogi pályára lépett, hanem újságíró és író lett. Belső munkatársa volt egy ideig a „Pécsi Közlöny" című lapnak, majd Budapestre és Máramarosszigetre költözött.

Több könyvének megírásához Pécs városa, diákkori élménye adott ihletet. Regényeiben: a *„Kantáté"*-ban, valamint a *„Noé bárkájá"*-ban, a pécsi utcák kelnek életre. *„Csodavárók"* című regényének színhelye pedig javarészt Baranya. *„A gyújtogatók"* Sásdon játszódik le, ahol éveken át élt nagybátyjánál. Pécsről szóló színes írásai valóságos leporellók. *„Öreg, romantikus város. A Mecsek hegység oldalában festői asszimetriával nyújtózkodnak el a házsorok. A székesegyház négy tornya mint egy középkori erősség. Török mecset, minaret, öreg romok, barátságos szőlők, őszi hervadásban pirosló erdők fehér villákkal . . . nyáron selyemzöld füvet simogat a szellő . . . rózsakert a napos oldalon, itt-ott még a fügefa is megterem, a tenger nincsen messze, a déli szél meleg áramlatokat hoz a Balkán felől . . . valóságos trópusi levegő"* — írta visszaemlékezéseiben.

Helyesen állapította meg róla néhai Muszty László tanár, hogy: *„Az egyetemes magyar irodalom Surányi Miklós fellépése után vett tudomást Pécs tájképéről és ismerte meg a pécsi tájkultúra különlegességét. Ő az első neves magyar író, aki szándékosan művelte és érlelte magában a pécsi lelkiséget, s a betű sugalmazó erejével vetítette ki Pécs városképét és szellemi színeit a magyar irodalmi köztudatba."*

PUSZTAI JÓZSEF

Kiskertünk

Téli munkák a kertben

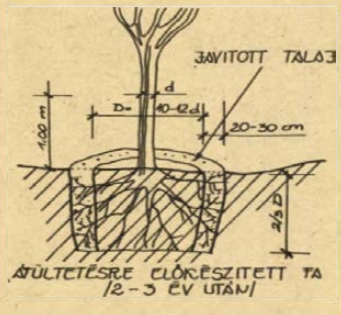

Különböző befolyásoló tényezők hatására a kert gazdája néha arra kényszerül, hogy gondosan ápolt kertjének féltve őrzött fáiból, cserjéiből, örökzöld állományából, a megváltozott körülmények folytán (főleg építkezés, a kert átrendezése, vagy az állomány besűrűsödése esetén) egy-egy példányt átültessen.

Egy-egy értékes egyed (pl. 3—5 m magas, szép ezüstfenyő, különleges díszfa, díszbokor stb.) áthelyezésével, ha feleslegessé vált, értékesítésével érdemes próbálkozni.

A két—három éves, esetleg ötéves fák áttelepítése különösebb gondot nem okoz, az átültetéssel járó megrázkódtatást jól elviselik, azonban a korosabb, öt év feletti fák átültetése nagyobb körültekintést igényel. A szakmai tanácsok betartása esetén a vállalkozó próbálkozását siker koronázza.

Átültetni csak egészséges, sérülésmentes, küllemileg kifogástalan fát érdemes. Az átültetésre legalkalmasabb időszak a téli nyugalmi állapot. Ebben az időszakban az élettevékenység minimális és a fa számára durva, erőszakos beavatkozást jobban elviseli. A fa számára az életet az aktív felszívó hajszálgyökerek jelentik. A hajszálgyökérzetnek a talajjal szoros kapcsolatban kell lennie, ugyanis a finomabb gyökérvégződések a gyökérszőrökkel veszik fel a talajszemcsékhez tapadva a tápoldatot. Ezért az idősebb fákat földlabdával kell átültetni.

A gyökerek (természetesen fajtától függően) nagyobb része oldalirányba terjed és csak kisebb hányada hatol függőlegesen lefelé. 5—6 éves fák gyökerei 3—6 m átmérőjű körben helyezkednek el. A gyökérzet zöme 40—80 cm-es körzeten belül található. A földlabdás átültetés esetén a gyökérzet 20—25 százalékát veszíti el a fa.

8—15 éves fák gyökérzetének zöme a fa törzsétől távolabb, 60—120 cm-es körzetben található. Kiemelés esetén a gyökérveszteség már 25—40 százalék lehet. A lefelé hatoló gyökerek mélységi kiterjedése 80—100 cm.

15 év feletti fák felszívó gyökérzónája igen távol van a törzstől, így csak nagyméretű földlabdákkal (2—2,5 m átmérőjű földlabda) ültethetők át.

Az átültetéshez speciális kiemelőszerkezet szükséges. Ilyen korú fa átültetés költséges vállalkozás és csak szakvállalat bevonásával érdemes hozzákezdeni.

Kalla Gábor

A Mecseki Szénbányák felvesz:

18—35 éves férfi munkavállalókat föld alatti CSILLÉS, SEGÉDVÁJÁR, VÁJÁR, LAKATOS munkakörbe.

35 ÉV ALATTI ÚJ DOLGOZÓINKAT legalább egyéves föld alatti munkaviszony után

Pécsett 1 év, Komlón 2 év MÚLVA, KÉSZPÉNZBEFIZETÉS NÉLKÜL RENDKÍVÜL ELŐNYÖS ANYAGI FELTÉTELEK MELLETT JUTTATJUK LAKÁSHOZ.

A lakáskiutalás feltétele: 10 éves föld alatti munkaszerződés. A lakáskiutalásig kényelmes munkásszállói elhelyezést és kedvezményes, teljes ellátást biztosítunk Komlón, illetve Pécsett.

Címünk: MECSEKI SZÉNBÁNYÁK MUNKAUGYI OSZTÁLYA 7629 PÉCS, KOMJÁT ALADÁR U. 5.

HALÁLOZÁS

Mély fájdalommal tudatjuk, hogy drága jó férj, testvér, sógor, unokatestvér és rokon,

KISS JÓZSEF

Márton u. 2. sz. alatti lakos, volt cipészmester, 67 éves korában, hosszú szenvedés után, február 13-án elhunyt. Temetése február 18-án, pénteken 2 órakor lesz a központi temetőben. Gyászoló felesége és a rokonság.

Mély fájdalommal tudatjuk, hogy február 15-én 62 éves korában elhunyt

ID. DRÁVAFALVI JÓZSEF.

Temetése február 18-án 12 órakor lesz a pécsi központi temetőben. A gyászoló család.

Drága jó testvérem,

HORVÁTH JÓZSEF

Kis-Daindol 53. sz. alatti lakos temetése 1977. február hó 18-án, 1 órakor lesz a központi temetőben. Gyászoló huga, Erzsi és Légrádi család.

Fájdalommal tudatjuk, hogy

ÖZV. LOZSÁNYI SÁNDORNÉ

68 éves korában elhunyt. Temetése február 18-án, pénteken fél 3 órakor lesz a központi temetőben. Gyászoló fia, menye és a rokonság.

KÖSZÖNET

Hálás szívvel mondunk köszönetet minden kedves rokonnak, szomszédoknak és mindazoknak, akik szeretett halottunkat,

VÉGH JÓZSEFET

utolsó útjára elkísérték, koszorúk és virágok küldésével fájdalmunkat enyhíteni igyekeztek. A gyászoló család.

Köszönetet mondok mindazoknak, akik

VÁRNAGY HENRIKET

utolsó útjára elkísérték, virágok küldésével fájdalmamat enyhíteni igyekeztek. Gyászoló felesége és családja.

Köszönetemet fejezem ki mindazoknak, akik felejthetetlen feleségem,

DR. KOVÁCS JÁNOSNÉ

temetésén részt vettek, mély gyászomban őszinte részvéttel osztoztak. Dr. Kovács János.

Hálás szívvel mondunk köszönetet a rokonoknak, szomszédoknak, ismerősöknek, a Hőerőmű dolgozóinak, szeretett halottunk,

VIDOLOVICS JENŐ

temetésére hozott koszorúkért, virágokért. A gyászoló család.

Köszönetet mondunk mindenkinek az együttérzésért, a sok szép virágért, mellyel drága halottunkat,

SIMONYI ERNŐT

utolsó útjára elkísérték és részvétükkel fájdalmunkat enyhíteni igyekeztek. Külön köszönjük az AMFORA UVÉRT Vállalat vezetőinek és minden munkatársának, hogy baráti megemlékezésükkel a búcsú nehéz perceiben velünk voltak. A gyászoló család.

Köszönetet mondunk mindazoknak, akik

GRAUSL MÁRIA

temetésén részt vettek és virágok küldésével részvétüket fejezték ki. A gyászoló Tavali család.

Köszönetet mondunk mindazoknak, akik felejthetetlen halottunk,

MEZEI PÉTER

temetésén részt vettek, fájdalmunkat enyhíteni igyekeztek. A gyászoló család.

LAKÁS—INGATLAN

Eladó regenyei szőlőhegyen 300 négyszögöl fiatal lugasszőlő. Szoba, présház, pince, ciszterna van és az egész terület bekerítve. Pécs, Kolozsvár u. 9. Vass Mihály.

Eladó Vásárosdombón 720 n-öl telken lévő — 2 szoba, konyha, éléskamra + 1 szoba, konyha éléskamrából álló családi ház. Vásárosdombó, Petőfi utca 14. sz.

Gázfűtéses, nagy családi ház két garázzsal eladó, 4 szoba összkomfort beköltözhető. Kisebb pécsi családi házat beszámítok. Pécs, Marosvásárhely u. 9.

Elcserélném uránvárosi 1½ szobás tanácsi lakásomat hasonló központi fűtésesre. „Babett" jeligére a Sallai utcai hirdetőbe.

Sürgősen eladó kétszoba összkomfortos családi ház, garázs, pincével. Boldizsár utca 8/a.

Eladó háromszobás családi ház gazdálkodásra alkalmas melléképületekkel, 400 n-öl telekkel. Helesfa, Fő út 117.

327 n-öl szőlő, új nyaralóépülettel áron alul eladó. Telefon: 10-702. Munkaidőben: 10-695. (18 órától.)

Gazdálkodásra alkalmas beköltözhető családi ház eladó a Fürj utcában. — Telefon: 10-702. Munkaidőben: 10-695. (18 órától.)

Pécsett két és fél szobás, azonnal beköltözhető magaslati lakás készpénzért eladó. Leveleket: „Fenyő" jeligére a Hunyadi úti hirdetőbe.

Kétszoba fürdőszobás, udvari házrész beköltözhetően eladó. Pécs, Antónia utca 20. Érdeklődni 15 óra után.

Balatonfenyvesen nyaraló eladó. „Félkész" jeligére a Hunyadi úti hirdetőbe.

Május 1. utcai lakótelek építési engedéllyel sürgősen, áron alul eladó. Érdeklődni: 20-220-as telefonon.

Harkányban tóparti társasüdülőben egyszobás lakrész + garázs eladó. „Második em. 192 901" jeligére a szekszárdi hirdetőbe.

Balatonszepezd-fürdőn üdülőtelek eladó. Ajánlatokat: „Virág 18 122" jeligére a kecskeméti Magyar Hirdetőbe kérek.

80 n-öl balatonmáriai üdülőtelek, Pécsett 600 négyszögöl szőlő-gyümölcsös, megosztva is eladó. „Lehetőleg kp" jeligére a Hunyadi úti hirdetőbe.

Balatonboglár alatti Szabadságtelepen 90 n-öl szép telek eladó. Érdeklődni: Pécs, Hegyalja utca 7.

Háromszobás, régi falusi ház pojtával, pincével, 800 n-öl kerttel, 130 ezer forintért eladó. Hosszúhetény, Kossuth Lajos utca 72.

Budapesti kétszoba összkomfortos, 85 m² alapterületű, belterületi tanácsi lakásomat elcserélném. „Nagyobb pécsire" jeligére a Hunyadi úti hirdetőbe.

Háromszintes családi ház garázsokkal szintenként és alsószinten szoba-konyha eladó. Főiskola u. 4/1.

Eladó két és fél szobás kertes, új családi ház, nyárikonyha és melléképületekkel. Pécs-Nagyárpád. Kultúrház utca 20. (42-es autóbuszjárat.)

Eladó víkend övezetben 200 n-öl szőlő Mohács és Bár között. Érdeklődni: Pécs. Szabadság utca 36. Fodrász üzlet.

Szabad kézből eladó 750 n-öl telek, lakóépülettel, Pellérd, Vasút utca 16. sz. Lehet lakáscserével is Pécsre.

Mohácson, város külső kerületében, szekszárd—budapesti főútvonalon a vízkiemelővel szemben 264 négyszögöl telek, kisebb faházzal eladó. Érdeklődni: Kaiser, 1031 Budapest III., Keled út 8.

Görcsönyben kétszobás családi ház, 800 n-öl telekkel, gazdasági épületekkel eladó. Görcsöny, Hársfa utca 41. Horváth.

Eladó az ábányai völgyben, út mellett, háromszobás lakóház, 600 n-öl telekkel. Üdülőnek alkalmas. Érdeklődni lehet: Lipics Ferenc, Mecseknádasd, Rékavölgyi u. 32.

Hegyszentmártoni hegyen akácos erdő, Kővágószőllősön kert-gyümölcsös, faházzal, valamint konyhaasztal, mosógép, kukoricamorzsoló olcsón eladó. Érdeklődni: Pécs, Hajnalka u. 21. Kovácstelep.

Garázshelyek eladók. Pécs, Közép-Meszesen, Körös u. 11. szám. Érdeklődni: 16 óra után.

220 n-öl lakótelek eladó, Sellye, Kölcsey u. 7. Érdeklődni: Sellye, Mező I. u. 70. Telefon: 143. 5 óra után. Ugyanott drótfonó gép teljes felszereléssel eladó.

Kettőszoba, összkomfortos szövetkezeti lakásomat elcserélném uránvárosi, kettő és fél szoba, komfortra. „Mezőszél utca" jeligére a Sallai utcai hirdetőbe.

Vennék 200 n-öl szőlőt, kisebb présházzal. A városhoz közel levő részen, buszjárathoz közel, 60 000 készpénzért. „Jó pihenés" jeligére a Sallai utcai hirdetőbe.

Négyszobás, kétszintes családi ház eladó. — Ajánlatokat ármegjelöléssel „Anna" jeligére a Sallai utcai hirdetőbe.

Fiatal, gyermektelen házaspár garzonlakást, vagy üres külön bejáratú, szoba-konyhát keres. „Albérletbe" jeligére a Sallai utcai hirdetőbe.

Szilágyon, iskola utca 11. szám alatt 2 szoba, 2 konyha, gazdasági épülettel, 300 n-öl gyümölcsössel eladó. Érdeklődni: Szilágy, Iskola utca 17. sz.

Eladó új épülettel, 275 n-öl fiatal, bőtermő lugasszőlő uránvárosi végállomástól 15 percre. Érdeklődni: 11-496-os telefonon: 16 órától. Délután.

Kozármisleny, Rákóczi u. 10. számú, 550 négyszögöl házhely, gyümölcsfákkal eladó. Köves út, villany van.

Jól termő szőlő — 400 négyszögöl — pincével, lakható épülettel eladó. Érdeklődni lehet: Kozármisleny, Rákóczi u. 10.

Elcserélném I. emeleti, kétszobás, külön bejáratú, tanácsi lakásomat külön bejáratú, kettőszobás, összkomfortosra. Különbözetet fizetek. Pécs, Vince u. 14. Özv. Horváth Józsefné.

Elcserélném kertvárosi, 3 szobás, X. emeleti, tanácsi lakásom hasonló, régi bérűre. Széchenyi tér 8. sz. I. emelet 3-as ajtó.

ADÁS — VÉTEL

Datolyapálma, 25 éves, eladó. Pollack Mihály út 3. sz. (Tóth.)

Hároméves frissfejős tehén eladó. Peterd 14.

Zsiguli gépkocsit vennék érvényes vizsgával, készpénzért. Telefon: 17-091.

Előszobafalak minden színben és méretben lakásában felszerelve részletre is kaphatók. Pécs, Doktor Sándor út 7. szám.

Automata palacsintasütőgép eladó. „Negyvenezer" jeligére a Hunyadi úti hirdetőbe.

Hízott, tápmentes húsertések, 120 kg-osak eladók. Pécs, Puskin tér 13. sz.

MODERN GARNITÚRÁK 3580 Ft-tól részletre **VAJTA** kárpitosnál, **PÉCS,** Déryné u. 11.

Eladó kisméretű cserép, 60 fillér, mozaiklap, mindenféle anyag: betonvas, vaskorlát, vasgerenda olcsón. Pécs, I. kerület, Magtár utca 15. (Merkur mellett lévő út, a vasúton át, a híd alatt szemben.)

TRABANT 500-as eladó. Pécs, II. Márton utca 8.

Egy db jó állapotban lévő ponyvagarázs eladó. Garay utca 32/A. I. em. 9.

Három db egyéves kos, juh eladó. Bár, Szabadság utca 5.

Kiállítási, munka, házőrzés, telepőrzési célra különböző korú német juhász kutyák, kétszer HPJ, CAC szülőktől eladók. Többször kitűnő, háromszor győztes, rajzos kannal fedeztetést vállalok. Auth József, 7800 Siklós, Arany János utca 5. szám.

Hálószobabútor — komplett — olcsón eladó. Pécs, Petőfi Sándor u. 44., földszint 8.

Eladó: 3 ajtós szekrény, 150 literes hűtőszekrény, 3 l. zománc gáztűzhely, fiókos szekrény. Délután 4—7-ig. Doktor Sándor utca 8. 4-es ajtó.

Elektromos basszusgitár új állapotban, sürgősen eladó. „2000" jeligére a Sallai utcai hirdetőbe.

Japán kéttűágyas kötőgép eladó. Érdeklődni: a Sallai utcai hirdetőben „Corona típus" jeligére.

IN-es Wartburg Combi és Zsiguli üléshuzat eladó. Mohács, Orgona utca 32.

Modern lemezjátszó, faliszőnyeg eladó. — Batthyány u. 4. I. emelet 3.

Eladó Fiat 850-hez szélvédő, sebváltó, főtengely stb. Cím: Króhnung Károly, 7735 Hímesháza.

100 W énekberendezés, VOX orgona, bassgitár, Sirius De Luxe rádió olcsón eladó. Telefon: 21-579.

Eladó 2 db keltetőgép, 2000 és 720 tojásos, továbbá 2 kézi szövőszék. Érdeklődni: Szava, Kossuth u. 116.

Eladó Velorex 350-es Pécs, Avar utca 5. Tar.

ZK-s 1300-as Lada eladó. Cím: Pozsgay. Pécs, Marosvásárhely u. 2. délután 16—18-ig.

VEGYES

KERÍTÉSEK, garázsajtók, tetőszerkezetek elkészítését vállalom. III., Erreth Lajos utca 19. Telefon: 14-351. (Passa.)

Esküvőre mindent megvásárolhat egy helyen! Esküvői Kellékek Szaküzlete, Pécs, Jókai tér 9.

Kisgyermek mellé keresünk nénit, heti négy napon, délután 3 órától este 7 óráig. Telefon: 16-003.

Szövetkezeti házban négy db lépcsőház takarítást vállalok. „Alkalmi munkabér" jeligére a Sallai utcai hirdetőbe kérem a válaszokat.

Kisgyermek gondozását lakásomon vállalom. Pécs, Tolbuhin u. 11., földszint 1. Ugyanitt sport babakocsi eladó.

Családszerető nénit eltartanónk, aki otthonukba jönne. „Vidékiek előnyben" jeligére a Sallai utcai hirdetőbe.

Főiskolás lány korrepetálást vállal. „Matematika" jeligére a Sallai utcai hirdetőbe.

A Keszthelyi Kesztyűgyár 2. sz. Gyárának Engel János úton rövidesen beinduló új üzeméhez

kesztyűszabász és kesztyűvarrói

munkakörök betanulására

férfi és női dolgozókat felveszünk

- **Szállásügyben felvilágosítást adunk.**
- **Érdeklődni lehet a 12-633, 12-845-ös telefonon és személyesen a Kesztyűgyár Edison (Hőerőmű mellett) úton lévő üzemének munkaügyi csoportjánál.**

Dolgozókat felvesznek

A MECSEKVIDÉKI Vendéglátó Vállalat szakképzett és betanított hentest, szakácsokat és eladókat, valamint női konyhai segédmunkásokat keres. Jelentkezés a Perczel u. 15. szám alatti felvételi irodában. (50248)

A BARANYA megyei Baromfifeldolgozó és Forgalmazó Közös Vállalat egy építésztechnikusi végzettséggel rendelkező személyt keres felvételre, beruházási előadói munkakörbe. Jelentkezni lehet Pécs, Xavér u. 19. sz. alatt, a műszaki osztályon. (50253)

TMK-részleghez segédmunkást, konyhai kisegítőt és egyműszakos takarítónőt felveszünk. Geisler Eta u. 23., gondnokság. (50255)

ÉPÜLETGÉPÉSZ szerkesztő rajzolót és épületgépész műszaki rajzolót azonnali belépéssel felveszünk. SZOVTERV Pécs, Kisfaludy utca 4/2. (204)

EGY konyhalányt és takarítónőket azonnali belépéssel felveszünk. Jelentkezni a gazdaságvezetőnél Pécs, Köztársaság téri általános iskola. (230)

A KERESKEDELMI és Vendéglátóipari Szakmunkásképző Iskola takarítókat felvesz. Érdeklődni: Pécs, Rét utca 10. Gondnokság. (401)

FÉRFI munkaerőt raktári munkára felveszünk ruházati eladó képesítéssel. Textilnagykereskedelmi Vállalat lerakata. Pécs, Közraktár út 1. (396)

SZERB-HORVÁT diákotthon azonnali belépésre konyhalányt és takarítónőt keres. Pécs, Fürdő u. 1. (61267)

ADMINISZTRÁCIÓS munkakörbe gépírni tudó női munkaerőt felveszünk. TRIÁL Kereskedelmi Vállalat, Pécs, Rákóczi u. 68. (61232)

KONYHAI dolgozókat 2 műszakos munkára felveszünk. Pollack Mihály Építőipari Kollégium, Pécs, Jókai Mór u. 8. (61233)

B. M. Állatforgalmi és Húsipari Vállalat felvételre keres: 1 gépészmérnököt, 1 ált. mérnököt, 1 villamosmérnököt, 1 technológust, hegesztőt, minősítő átvevőt, hűtőgépszerelőt, gáz- és vízvezetékszerelőt, raktári anyagátvevőt, vágott állat minősítőt, hűtőgépészt, anyagmozgatót, valamint gy. gépírót. Jelentkezés: a vállalat munkaügyi osztályán, Pécs, Bolgár Néphadsereg u. 37. (50251)

KERESKEDELMI nagyvállalat, központi pénztárost és könyvelőket keres, azonnali belépéssel. Közgazdasági végzettséa előnyben. Jelentkezéseket „Kereskedelem" jeligére a Sallai utcai hirdetőbe kérjük. (50249)

MECHANIKAI és elektroműszerészt felveszünk. Pannónia Sörgyár. (216)

TÉRKÉPSZERKESZTŐ és rajzolói képesítéssel munkaerőt felveszünk. Fizetés: a kollektív szerződés szerint. Jelentkezés: Dél-dunántúli Gázgyártó és Szolgáltató Vállalat munkaügyi osztályán, Pécs, Felszabadulás u. 107.

PIÉRT Kereskedelmi Vállalat 15. sz. lerakata férfi és női raktári dolgozókat, valamint kocsikísérőket felvesz. Pécs, Perczel u. 2. (50256)

KŐMŰVES és asztalos szakmunkásokat keresünk felvételre. Jelentkezés: Költségvetési Uzem, Sellye, Sport u. 8. (50252)

A PÉCSI Keményítőgyár felvesz férfi és női munkaerőt 3 műszakos betanított gépkezelői munkakörbe. Jelentkezni lehet: Pécs, Bolgár Néphadsereg u. 47. szám alatt. (50241)

A II. sz. BELKLINIKA 6 órás elfoglaltsággal kislaborost alkalmaz. Jelentkezés a laboratórium vezetőjénél. (42948)

A PÉCSI Geodéziai és Térképészeti Vállalat gépkocsivezetőket felvesz. Jelentkezés: Pécs, Jogász utca 4. Uzemgazdasági osztály. (385)

ÉPÍTÉSZ műszaki rajzolót, több éves gyakorlattal felveszünk. SZOVTERV Pécs, Kisfaludy utca 4/2. (203)

KONYHAVEZETŐ-szakácsnőt keres felvételre a Mecsekvidéki Kőbányák komlói üzeme. (366)

MŰSZAKI ügyintézői munkakörbe érettségizett férfi munkaerőket felvesz azonnali belépéssel a Pécsi Geodéziai és Térképészeti Vállalat I. Felmérési Osztálya. Jelentkezés: Légszeszgyár utca 17. alatt az osztályvezetőnél. (300)

KÖZÉRDEKŰ

DR. THAN NÁNDOR, szülész-nőgyógyász főorvos, újból rendel, Pécs, Munkácsy Mihály utca 27. szám alatt, felnőtt nőgyógyászati és gyermek nőgyógyászati betegek részére.

„NEMZETKÖZI gasztronómiai hetek 1977." Soproni hét a Nádor Étteremben. Asztalfoglalás: 11-477.

A PÉCSI Szőlő- és Gyümölcstermelő ÁFÉSZ és Szakcsoport 1977. február 18-án 17 órakor (pénteken) tartja részközgyűlését a KPVDSZ nagytermében. Pécs, József utca 15. Tagtársainkat meghívjuk. Érdeklődőket szívesen látunk. Az igazgatóság.

„CIGÁNYBÁL 77" f. hó 24-én este a „TETTYE" étteremben és a mohácsi „BÉKE" étteremben. Asztalfoglalás és vacsorarendelés az üzletvezetőknél.

MIT HOL VÁSÁROLJUNK

A KONZUM ÁRUHÁZ AJÁNLATA: Fényképezési tanácsadással egybekötött árubemutató, amatőr képek kiállítása a II. emeleten.

TUZÉP barkácsbolt ajánlata: barkácsszerszámok, facsavarok, falburkolatok, műanyagredőny, polieszter hullámlemez, fa- és lemezáruk méretre vágása. Keresse fel Barkácsboltunkat, Pécs, Citrom utca 6/b. Telefon: 10-558.

A KONZUM ÁRUHÁZ AJÁNLATA: Farmer bársony zeke reklámáron 400,— Ft-ért vásárolható. Ugyancsak az I. emeleti férfi osztályra fehér ingek 66,60 forintért érkeztek.

A KONZUM ÁRUHÁZ AJÁNLATA: Rövidállású női acryl pulóverek, kardigánok divatszínekben 182,— Ft-ért az I. emeleti női kötöttáruosztályunkon, valamint T ujjú ingek és pulóverek nagy választékban kaphatók.

Értesítjük t. ügyfeleinket, hogy a „GEV", Göngyölegellátó Vállalat központjának (Budapest VII., Baross tér 19.) központi telefonszáma március l-től megváltozik.

ÚJ HÍVÓSZÁMUNK: 217-675



Évzáró közgyűlés a Pécsi Munkás SC-nél

Előtérben a moszkvai olimpiára történő felkészülés



A képen: a közgyűlés elnöksége, Baracs Ferenc, ügyvezető elnök az 1976. évi tevékenységről szóló beszámoló szóbeli kiegészítőjét mondja. Arató László felvétele

Fejlődés a tömegsportban

Fennállásának négyéves évfordulóján – február 16-án – tartotta közgyűlését a megye legrangosabb sportegyesülete, a Pécsi MSC. A közgyűlés elnökségében helyet foglalt *Bocz József*, az MSZMP Baranya megyei Bizottságának titkára, *Szabó Nándor*, az MSZMP Pécs városi Bizottságának osztályvezetője, *Páder János*, az OTSH elnökhelyettese, *dr. Dányi Pál*, a Baranya megyei Tanács elnökhelyettese, *Papp Imre*, a Pécs városi Tanács elnökhelyettese, *Szili József*, az SZMT titkára és *Szőke Attiláné*, a KISZ Baranya megyei Bizottsága titkára.

A közgyűlés résztvevőit *dr. Rugási Endre*, az egyesület elnöke köszöntötte. Elmondotta, hogy 1977. január 1-től a PMSC országosan kiemelt sportegyesület lett és ez nagyobb feladatok elé állítja a klub vezetőit, edzőit és sportolóit. A cél: megkülönböztetett figyelem a moszkvai nyári olimpiára történő felkészülésre.

Ezután *Baracs Ferenc*, a PMSC ügyvezető elnöke az írásos beszámolóhoz szóbeli kiegészítőt mondott.

●

Az 1976-os esztendőben a piros-feketék sportolói 236 olimpiai pontot szereztek. Az „A" kategóriás szakosztályok közül az atlétáknál az előírt követelményrendszernek megfelelően folyt a munka. A célul kitűzött olimpiai pontszámokat a válogatott versenyzők (Lépold és Lukács) sérülése miatt nem tudták teljesíteni. A felnőtt magyar bajnokságon két második helyet szereztek, Lépold tagja volt a magyar olimpiai küldöttségnek.

Az atléták mellett „A" kategóriás még a labdarúgó és a női kézilabda szakosztály. A labdarúgóknak 1976 nyarán nem sikerült visszakerülniük az NB I-be, de jelenleg az első helyen állnak az NB II-ben és remény van a feljutásra. A csapat az MNK-ban is bejutott a legjobb 18 közé és ott sem okozott csalódást. A szakosztály vezetésében és a szakmai vezetésben történt cserék eredményesek voltak. A női kézilabda csapat 1976-ban kivívta az NB I-be kerülést. Ebben az évben nagy feladat vár a csapatra, bent kell maradniuk a legjobbak között.

A férfi kézilabda szakosztály „B" kategóriás, 1976-ban kiestek az NB I-ből. A csapat szereplését befolyásolta, hogy a tavaszi forduló valamennyi mérkőzését idegenben kellett lejátszani, mivel akkor még nem volt Pécsett megfelelő méretű terem. Az egyesület „B" kategóriás szakosztályai közé tartozik még az úszás, torna, öttusa és a sakk. Az úszóknak a Hullám fürdő sátortetős uszodájának átadása kedvezőbb lehetőséget biztosított. 1976 végére sikerült három főfoglalkozású edzőt beállítani, akik elősegítik a követelményrendszerben leírtak teljesítését. Az egyesület kiemelésekor kötött megállapodásban szerepel a szakosztály dinamikus fejlesztése. A sakkozók hetedik helyen végeztek az országos bajnokságon és egyéniben is képviselve volt a PMSC az országos döntőn Karsa László személyében. A tornászok feladata volt, hogy új alapokról induljon a szakosztály és hároméves fejlesztési tervet dolgoztak ki. Az év elején megalakult a női szakosztály is. Az öttusázók 1976-ban hosszú szünet után ismét indítottak felnőtt csapatot, de mivel ez hosszútávon nem biztosítható, az egyesület elnöksége úgy határozott, hogy megszünteti a szakosztályt.

A jelenleg „C" kategóriában szereplő birkózó és súlyemelő szakosztály a kiemelés nyomán jelentős fejlesztés előtt áll. A birkózók 1976-ban nagyot léptek előre, 47 olimpiai pontot szereztek. (1975-ben csak 14-et.) Remény van arra, hogy a szakosztályt 1977-ben a „B" kategóriába sorolják és a sportiskolánál megalakuló birkózó szakosztály megfelelő utánpótlást biztosíthat majd. A súlyemelő szakosztályban versenyző Lénárt István a serdülő mezőny egyik legjobbja, tizenkétszer javított súlycsoportjában magyar rekordot. Az ifjúságiaknál Szabó László tagja a válogatott keretnek.

A tekézők az NB II. középmezőnyében foglalnak helyet, a vízilabdázók az OB II/B. osztályban szerepelnek és van reményük, hogy 1977-ben bajnokságot nyerjenek. A kajak-kenu szakosztálynál változatlanul gondot okoz a tanmedence hiánya, amíg nem készül el, nem várható jelentős fejlődés. A kerékpárosoknál elsősorban az utánpótlás jeleskedett. Az asztalitenisz és cselgáncs szakosztályokat ez év elején az egyesület átadta a Pécsi Spartacusnak.

További fejlődés tapasztalható a tömegsport terén. A PMSC bázisvállalatai közül kiemelkedik a MÉV, a Mecseki Szénbányák és az Építőipari Vállalat dolgozóinak részvétele a különböző tömegsport-eseményeken.

●

A szóbeli kiegészítőt követően *Orosz Ferenc*, a számvizsgáló bizottság elnöke tett jelentést, majd felszólalásokra került sor. A felszólalók között volt: *Kincses Tibor*, a labdarúgó szakosztály elnöke, *Harsányi László*, az atlétikai szakosztály vezető edzője, *Fenyves Alajos*, a Sportiskola igazgatója, *Szőke Attiláné*, *dr. Dányi Pál*, *Pásztori Attila*, az Universitas PEAC elnökségének tagjai, *Páder János*, az OTSH elnökhelyettese, *Kuti Tivadar*, a PVSK elnöke, *Pető Ferenc*, a birkózó szakosztály elnöke és *Kovács Tibor*, a kerékpár szakosztály vezetője.

Dr. Rugási Endre, a PMSC elnöke jutalmakat adott át a „Jó dolgozó — jó sportoló", és a „Jó tanuló — jó sportoló" verseny helyezettjeinek. Az előbbi kategóriában *dr. Patty István* atléta, *Pálvölgyi Istvánné* kézilabdázó és *Longauer Zoltán* birkózó volt a sorrend. Az utóbbi kategóriában *Bódis Éva* úszó végzett az élen, *Karsa László* sakkozó és *Lukács Zsuzsa* kézilabdázó előtt. Az egyesület vezetése megjutalmazta a legeredményesebb aktívákat és versenyzőket. Külön ajándékot kapott az aktív sportolást befejező *Arató Csaba* asztalitenisző és *Hirt István* kerékpáros.

Lázár Lajos

Labdarúgó HDN Kupa

A PMSC vegyes már csoportelső

PMSC vegyes—Szekszárdi Dózsa 3:0 (1:0). Kovácstelep, Kinizsi pálya, 150 néző. V.: Futó. PMSC vegyes: Kollár — Tavali, Tapaszti, Elmayer, Szabó L., Morvai, Zsolt, Szabó J., Rézsó, Hámori, Tóth. Edző: Kovács József. Sz. Dózsa: Polyák (Lipovszki) — Glavatity, Korner, Varga (Weitner), Lubastyik, Somodi (Pölöskei), Tóth, Házi, Szlovák, Szőcs (Freppán dr.), Orosz. Edző: Jerabek Jenő. A csoportrangadón a PMSC-fiatalok jó játékkal megérdemelt, biztos győzelmet arattak. A szekszárdi csapat szétesős játéka csalódást okozott. A PMSC vegyes bravúros győzelmével megszerezte a csoportelsőséget. Góllövők: Tóth (2), Szabó J. Jók: Tóth, Szabó J., Elmayer, Zsolt, illetve Lubastyik, Freppán dr.

Kaposvári Rákóczi—Olajbányász vegyes 2:1 (2:0). Kaposvár, 400 néző, vezette: Serecz. A nagykanizsai csapat MNK-kötelezettsége miatt ifjúságiakkal telitűzdelt együttessel vett részt a HDN Kupa befejező mérkőzésén. Az NB I-es Rákóczi csak verejtékezve nyert. Góllövők: Földesi, Varga, illetve Szélig.

Labdarúgó Felszabadulási Kupa

Sellye—Mohács 1:0 (1:0). Sellye, 300 néző. V.: Kulcsár. A tartalékos Sellye nagy küzdelemben győzte le keményen játszó ellenfelét. Góllövő: Krén (11-esből). Jók: Rácz, Krén, Lombosi, illetve Alsóvölgyi, Dárdai.

Kesztyűgyár—Schönherz SE 2:0 (2:0). Zsolnay-pálya, 200 néző. V.: Martines. Megérdemelten győzött a megyei elsőosztályú csapat. Góllövők: Varga (2). Jók: Balázs II., Varga, Horváth.

Szigetvár—Mázaszászvár 2:1 (1:0). Szigetvár, 100 néző. V.: Pálfi. Közepes színvonalú mérkőzésen a hazaiak helyzeteik alapján megérdemelten nyertek. Góllövők: Telek, Csöre, illetve Perényi. Jók: Szőllősi, Bocskor, Telek, illetve Banász, Varga, Katona.

Véménd—Barcsi SC 5:0 (3:0). Véménd, 200 néző. V.: Stumpf. Mindkét félidőben szinte kapujához szögezte ellenfelét a jobb erőben lévő hazai együttes. Góllövők: Takács (3), Gáll, Gruborovics. Jók: Takács, Borovácz, Rott, Mács, illetve Tóth, Orsós.

DN SPORT

A játék alapján a gólarány nagy

MTK-VM—Pécsi MSC 6:1 (2:1)

(Tudósítónk jelentése) Budapest, Hungária körúti edzőpálya, 1500 néző. V.: Palotai. MTK-VM: Gáspár — Palicskó, Csetényi, Nyírő — Kovács, Burg — Takács, Kiss T., Koritár (Sipőcz, a 80. percben), Borsó, Kunszt. Edző: Keszthelyi Mihály. PMSC: Katzirz — Iványi, Toma, Schulteisz, Kincses — Kiss, Dárdai P., Lutz — Kardos (Hergenröder, az 56. percben), Dobány, Jónás. Edző: Kovács Imre.

A Magyar Népköztársasági Kupa csoportmérkőzésére eljött Kuno Klotzel, a Hamburger SV edzője is. Az MTK-VM a Kupagyőztesek Európa Kupájának legjobb nyolc csapata között ugyanis a nyugatnémet együttessel mérkőzik. Bár az MTK-VM gólzáporral nyert a PMSC ellen, Klotzel megjegyezte: „Nincs ilyen különbség a két csapat között, az MTK-VM nem volt jobb öt góllal, viszont határozottan szerencséjük volt. Sok az ügyes játékos a pécsiek között."

Az első percekben Katzirz kétszer is ügyesen védett, Kovács pattogó lövését, majd Kunszt bombaerős labdáját hárította. A PMSC gyors támadásokkal próbálta meglepni az MTK-VM-et, Dárdai gólhelyzetben megcsúszott, majd Dárdai—Kardos váltás után szögletre szereltek a budapesti védők. A 12. percben vezetést szerzett az MTK: Takács átívelte a labdát a pécsi védőkön, s Kunszt baloldalról védhetetlenül lőtt a hálóba (1:0). Két perc múlva egyenlített a PMSC, Kiss vezette fel a labdát, a 16-oson belül Csetényi megtámadta, ám a labda Gáspár feje fölött a hálóba hullott (1:1). Támadott az MTK, a Pécs egy ideig sikerrel ellenállt. A 26. percben viszont Kovács vezetést szerzett a tétovázó PMSC-védők mellett (2:1). Dárdai P. megfordíthatta volna az állást, de a 34. percben, majd a félidő befejezése előtt két perccel száz százalékos helyzetben hibázott.

Szünet után tovább növelte előnyét az MTK-VM, a 49. percben Takács a tétovázó Toma és Schulteisz között lőtt gólt (3:1). A gól után a Pécsi MSC támadott többet, az 50. percben Kiss lesről lőtt a hálóba, majd Jónás bombáját öklözte Schulteisz elé Gáspár, a pécsi játékos kapáslövése messze elkerülte a kaput. A 63. percben hét méterről lőtt közvetett szabadrúgást az MK-VM, Kunszt először a hálóba talált, Palotai azonban megismételtette a szabadrúgást, s ekkor már kipattant a labda a pécsi sorfalról.

A Pécsi MSC a mezőnyben jól játszott — egészen a 75. percig, az utolsó negyedórában összeroppant a csapat, s három gólt kapott. A 75. percben Borsó lőtt gólt (4:1), a 81.-ben Takács a 11-es pontról Katzirz feje fölött pörgetett a hálóba, a 90. percben a határozatlan Toma mellől Burg szerzett gólt.

Az első félidőben, s a második játékrész derekán egyenrangú ellenfele volt a PMSC az MTK-VM-nek. Ezúttal viszont a máskor legerősebb csapatrész, a hátvédsor hibázott sokat, s Katzirz sem védett olyan biztos kézzel, mint máskor. A pécsi helyzetek kimaradtak, az MTK-nak minden sikerült.

Vincze Jenő

Totótippek

	Magyar N.	Népsport	DN
1. Catanzaro—Inter	x 2 1	x	1
2. Cesena—Roma	2 x	x 1	2
3. Foggia—Perugia	x	x 1	x 1
4. Genoa—Juventus	2 x	1 2	2
5. Lazio—Fiorentina	x 1 2	1 x	1
6. Milan—Sampdoria	1	1	1
7. Torino—Bologna	1	1	1
8. Verona—Napoli	x 1	x 1	x
9. Avellino—Lecce	x 2	1 x	1 x
10. Catania—Pescara	x	1 x	x
11. Modena—Novara	1	1 x	1
12. Ternana—Como	2	x 2	2 1
13. Varese—Lanerossi +1	x 2	1 x	x
14. Monza—Atalanta	1 x	1 x 2	2

Dunántúli Napló

Az MSZMP Baranya megyei Bizottságának lapja
Főszerkesztő: **Mitzki Ervin**
Főszerkesztő-helyettesek: **Báling József és Hallama Erzsébet**
Szerkesztőségi ügyelet 8—20 óráig 10-053, 20 óra után 15-726
Kiadja a Baranya megyei Lapkiadó Vállalat
Felelős kiadó: **Braun Károly**
Szerkesztőség és kiadóhivatal: 7601 Pécs, Hunyadi út 11. sz.
Telefon: 15-000, 15-762, 15-852, 15-245, 15-264
Szerkesztőség telex: 12-421
Kiadó telex: 12-320

Készült ofszet rotációs eljárással Saphir 96-os gépen Pécsi Szikra Nyomda 7630 Pécs, Engel János u. 8.
Tel: 13-177, 13-696. Telex: 12-211
Felelős vezető: **Melles Rezső**

Terjeszti a Magyar Posta
Előfizethető a helyi postahivataloknál és a kézbesítőknél.
Előfizetési díj egy hónapra 21 Ft
Indexszám: 25 054
ISSN 0133—2007

RÁDIÓ

KOSSUTH RÁDIÓ

8.27: Mátyás Mária és Jámbor László énekel. 9.00: Harsan a kürtszó! 9.30: Beethoven fúvósmuzsikájából. 10.05: Iskolarádió. 10.30: Zenekari muzsika. 11.25: A helyzet Nógrádban sem változatlan. 11.40: Villa Tahiban. Rádiójáték. V. rész. 12.35: Melódiakoktél. Közben: 13.15: Házunk tája. 13.58: Nesztor Ija. Vidor Miklós elbeszélésének rádióváltozata. 14.26: Szabó Ferenc műveiből. 15.10: A Budapesti Koncertfúvószenekar játszik. 15.28: Vendégjáték. 16.08: Sárréti népzenei találkozó — III. rész. 16.47: Julie Andrews játékokból énekel. 17.07: Állatok emberközelben. 17.27: Az MRT szinfonikus zenekarának új felvételeiből. 17.57: Muzeális felvételeinkből. 18.15: Kritikusok fóruma. 19.15: Közvetítés a Győri Kisfaludy Színházból. A hallgatag hölgy. Ben Jonson komédiája. 21.09: Slágermúzeum. 22.20: Homokbuckák között. 22.30: Új Melódia-lemezeinkből. 23.28: Operettrészletek. 0.10: Régi kórusmuzsika.

PETŐFI RÁDIÓ

8.05: Operettrészletek. 8.20: Tíz perc külpolitika (ism.). 8.33: Slágerről — slágerre. 9.33: Tollas bátyám, a nagy gallér mellett. Heltai Gáspár, az első magyar novellista. 10.00: A zene hullámhosszán. 11.55: Ifjúsági könyvespolc. 12.00: Népi zene. 12.33: Győri stúdiónk jelentkezik. 12.55: Régi híres énekesek műsorából. 13.25: Édes anyanyelvünk. 13.33: Szovjet dalok a pártról. 14.00: Szórakoztató antikvárium. 17.00: Az Ifjúsági Rádió zenés órája. 18.00: Mindenki iskolája. 18.33: Hétvégi panoráma. 19.55: Slágerlista. 20.33: Az Állami Népi Együttes felvételeiből. 21.07: Diákkönyvtár hangszalagon. 21.59: Mozart: A színigazgató. Egyfelvonásos opera. 22.33: Tíz perc külpolitika. 22.43: Népdalcsokor. 23.28: Éjszakai muzsika.

HARMADIK MŰSOR

14.05: Mahler: V. szimfónia. 15.20: Operarészletek. 16.03: Fonoteka. 16.23: Lajtha László műveiből. 17.08: Ötórai tea. 18.05: Kapcsoljuk a 6-os stúdiót (élő). 19.15: Iskolarádió. 19.33: Rákóczi: Epizódok Laczkó Géza regényéből. 19.52: A Hamburgi Rádió szimfonikus zenekarának hangversenye a Hamburgi Rádióban. 21.28: Chopin- és Weber műveiből. 22.06: Kilátó.

PÉCSI RÁDIÓ

17.00: Műsorismertetés, hírek. 17.05: Dél-dunántúli antológia. Keszi Erika műsora. V. 17.20: Hanglemezbolt újdonságai. 17.35: A földhasználat új szabályairól. Beszélgetés dr. Csiky Ottó kandidátussal. 17.45: Bodó Árpád Liszt-műveket zongorázik. 17.50: Labancz Borbála, ifj. Kőmíves Sándor és Melis Gábor verseket mond. 17.55: Edith Piaf énekel. 18.00: Dél-dunántúli híradó. 18.15: Szécsi Pál nagylemezéről. 18.25: Hírösszefoglaló. 18.30: Szerb-horvát nyelvű műsor. Az Átai Trió műsorából. — A nemzetiségi kultúra közvetítői. A bajai nemzetiségi báziskönyvtár. — Jugoszláv tánczene. — Hírek. 19.00: Német nyelvű műsor. Hírek. — Baranya mezőgazdaságának 1977. évi feladatairól. Riport. — Kívánsághangverseny. 19.30: Műsorzárás.

A RÁDIÓ ÉS TELEVÍZIÓ MŰSORÁBÓL

MAGYAR TV

7.59: Tévétorna (ism. — sz.) 8.05: Földrajz (ált. isk. 6. o.). 9.05: Fizika (ált. isk. 6. o.). 9.30: Stopp! (sz.) Közlekedj okosan! 2. rész: Áthaladás az úttesten (ism.). 11.05: Kémia (ált. isk. 7. o.). 12.05: Földrajz (ált. isk. 7. o.). 13.05: Földrajz (ált. isk. 8. o.) (ism.). 14.05: Fizika (ism.). 15.50: Stopp! (ism.). 15.55: Kémia (ism.). 16.43: Hírek. 16.50: Pedagógusok fóruma (ism.). 17.35: Egyetlen perc. Szovjet rövidfilm. 17.45: Telesport. 18.15: A nyelv világa. 19.00: Reklámműsor. 19.10: Esti mese. 19.20: Tévétorna (sz.). 19.30: Tv-Híradó. 20.00: Érzelmek iskolája (sz.). Magyarul beszélő francia filmsorozat. V/5. rész. 20.55: Soha jobb kor! Műveltségi fejtörőjáték. 21.25: Művészeti magazin 77/2. (sz.). 22.25: Tv-Híradó 3. 22.35: Iratlan költészeti sorozat. II. rész: Csángómagyarok (ism.).

MÁSODIK MŰSOR

20.00: Tánczene a Spanyol Televízió műsoráról. Spanyol zenés film (sz., ism.) 20.55: Tv-Híradó 2. 21.15: Zene és kép (sz.). Jan Bark filmsorozata. V/3. rész. A hallás és látás kapcsolata. 21.45: Reklámműsor. 21.50: Nem vagyunk egyedül. Angol dokumentumfilm.

JUGOSZLÁV TV

17.10: Magyar nyelvű tv-napló. 17.45: A nagymama unokája — műsor gyermekeknek. 18.15: Szó és betű. 18.45: Bocsánat, tudja-e? — vetélkedő. 20.50: Az iktatóban — drámasorozat (ism.). 22.05: Emlékezések a zenére.

MÁSODIK MŰSOR

18.45: Kiválasztva. 19.15: Nap, felhők, szél — tájékoztató adás. 20.00: A South Riding-i tanítónő — filmsorozat. 20.50: Huszonnégy óra. 21.10: Női börtön — riport.

Világ proletárjai, egyesüljetek!

Dunántúli Napló

XXXIV. évfolyam, 48. szám
1977. február 18., péntek
Ára: 80 fillér

Az MSZMP Baranya megyei Bizottságának lapja

Az enyhülés – próbakő

A világ számos fővárosában nagy érdeklődéssel tekintenek Cyrus Vance márciusi kremli tárgyalásai elé. Nemcsak azért, mert ez lesz az új amerikai külügyminiszter első moszkvai látogatása, hanem azért is, mert a Carter-kormányzat álláspontját az enyhülési folyamat további menetéről minden jel szerint Vance ismerteti majd. Az amerikai álláspont iránti általános érdeklődés a Fehér Ház választási külpolitikai szünetével és azzal magyarázható, hogy új, kezdeményező lépéseket várnak az új elnöktől.

Nem vitatható, Jimmy Carter jóakarata, hogy haladást akar elérni a fegyverkezési hajsza csökkentésében és enyhülési politikát kíván folytatni. Ezeket a törekvéseket a „héják" és a katonai-ipari komplexum befolyásos hívei ellenségesen fogadják. Sok megfigyelőben felmerül hát a jogos kérdés: lesz-e ereje Carternak politikájának megvédéséhez.

Az utóbbi hetek eseményei azt mutatják, hogy az enyhülés ellenfelei mind az Egyesült Államokban, mind más NATO-országokban fokozott készültségre mozgósítanak. Az atlanti szerződés valamennyi fővárosában hozzáfogtak a koholt „szovjet fenyegetéssel" való ijesztgetéshez. Ez arról tanúskodik, hogy gondosan és jól időzített akcióról van szó. A „szupertitkos" információk szándékos kiszivárogtatása a Pentagonból, a CIA, amerikai szenátorok és Robert Cloze belga tábornok jelentése a Szovjetunió — úgymond háborús szándékairól. A NATO és a Varsói Szerződés katonai erőviszonyait feltüntető táblázatok (s ezek nem a NATO oldalára billentették a mérleget) mintegy parancsszóra jelentek meg csaknem valamennyi jelentős nyugati folyóiratban és újságban. A „szovjet veszélyről" szóló „titkos" adatok célja nyilvánvalóan az, hogy újabb pénzösszegeket csikarjanak ki az új fegyverfajtákra, egyúttal pedig kifullasszák Cartert.

Leonyid Brezsnyev tulai beszédében „ostobáknak, teljesen alaptalanoknak" minősítette azokat az állításokat, mintha a Szovjetunió túllépné azt, ami a honvédelemre elegendő, mintha arra törekedne, hogy fölénybe kerüljön a fegyverzetek terén. A tulai beszéd pozitív visszhangra talált Nyugaton mind a közvélemény, mind a politikusok körében. Szinte valamennyi felelős nyugati politikus szükségesnek látta üdvözölni Brezsnyev kijelentéseit és kijelenteni: támogatja az enyhülési politikát.

A nyugati partnerek nem engedhetik meg maguknak a fényűzést, hogy ne számoljanak az enyhülést áhító többség véleményével.

Növekszik a tudományok szerepe a szocialista országokban

L. Brezsnyev beszéde az akadémiai elnökök értekezletén

Moszkva

Leonyid Brezsnyev, az SZKP Központi Bizottságának főtitkára csütörtökön a Kremlben a szocialista országokban működő tudományos akadémiák vezetőivel megtartott találkozón meleg szavakkal üdvözölte a résztvevőket és köszönetet mondott az akadémiai elnökök értekezletének munkájáról kapott tájékoztatásért.

„Pártunk Központi Bizottsága, Politikai Bizottsága sokra értékeli a szovjet tudósok és más szocialista országok tudósai közötti, szépen fejlődő, gyümölcsöző kapcsolatokat. Amikor magyarországi tartózkodásom idején alkalmam volt a Vörös Csepel kollektívájával találkozni, arról beszéltünk, hogy amikor a szocialista országok együttműködéséről van szó, akkor az erőknek nem egyszerű összeadása, hanem megszorzása megy végbe. Teljes mértékben vonatkozik ez a tudományos kapcsolatokra is. E téren különösen fontos az olyan lehető legátfogóbb, legszorosabb együttműködés, amely lehetővé teszi a tudomány óriási lehetőségeinek, a tudományos-műszaki forradalom eredményeinek, a szocialista és a kommunista építés érdekében való racionális kiaknázását" — mondotta Leonyid Brezsnyev.

„A kormányon levő kommunista és munkáspártok legutóbbi kongresszusai — mutatott rá Brezsnyev — nagy jelentőségű feladatok megoldását tűzték napirendre. Ma minden szocialista ország a termelés hatékonyságának fokozására, a termékek minőségének javítására összpontosítja a figyelmét. Ez önmagában meghatározza a tudomány növekvő szerepét a társadalom életében, a V. I. Lenin által megjelölt történelmi feladatok teljesítésében".

Hasznot hozó kiadások

Leonyid Brezsnyev a továbbiakban hangsúlyozta, hogy az SZKP Központi Bizottsága fokozott figyelmet szentel a szovjet tudomány fejlesztésének. Ezzel összefüggésben nagy elismeréssel szólt az Ukrán Tudományos Akadémiának és a Szovjet Tudományos Akadémia szibériai tagozatának munkájáról. Mint hangsúlyozta, a Szovjetunió elsőrendű figyelmet szentel az alaptudományok fejlesztésének, az alkalmazott kutatásokkal való szerves egyesítésének, a tudományos felfedezések népgazdasági bevezetése meggyorsításának.

„Országunk óriási tudományos potenciállal rendelkezik. Anatolij Petrovics (A. P. Alekszandrov, a Szovjet Tudományos Akadémia elnöke — a szerk. megj.) valószínűleg beszélt önöknek azokról a kiadási tételekről, amelyeket országunkban a tudományra fordítanak. Valóban egyre nőnek ezek a kiadások. Nekem azonban úgy tűnik, hogy ezen a téren a „kiadások" szó nem egészen pontos kifejezés, mert amikor igazi tudósok munkájáról, tudományos vagy népgazdasági szempontról, nagy fontosságú problémák kutatásáról van szó, az állam és a társadalom minden kiadott rubelért, forintért, vagy koronáért rendkívül jelentős nyereséghez jut" — állapította meg Leonyid Brezsnyev, majd hozzáfűzte:

„Természetesen, helytelen lenne csupán anyagi mutatók alapján értékelni a tudományt. A tudomány nem kis szerepet tölt be a tudományos, vagyis a marxista—leninista világnézet kialakításában, megvannak a maga fontos ideológiai vonatkozásai. Megelégedésünkre szolgál, hogy az önök találkozóján megvitatták a társadalomtudományok szférájában való együttműködés elmélyítésének kérdéseit is."

„Mindenkor gondolni kell arra, hogy a tudományos módszerek alkalmazása kötelező követelmény a népgazdaság irányításának, az állam irányításának helyes megoldásához, sőt a bel- és a külpolitika irányvonalainak helyes kidolgozásához is" — mutatott rá Leonyid Brezsnyev, majd a következőket mondotta:

Kölcsönös kapcsolatok

„A szocialista világ rohamosan fejlődik és a szocialista országok reális valósága bő alapot nyújt a tudományos gondolkodásra. Ismeretes, hogy azoknak a feltételeknek az óriási különbözősége közepette, amelyekben megvalósul az államok nagy csoportjában a szocialista építés, rendkívül meggyőzően nyernek alátámasztást a szocialista fejlődés közös törvényszerűségei, amelyek a mi országunk gyakorlatában jelentkeztek először. De hangsúlyozni kívánom, hogy maga a szocializmus és a kommunizmus építésének közös törvényszerűségeiről alkotott felfogás a tapasztalatok felhalmozódásának arányában mind mélyrehatóbbá, sokoldalúbbá válik. Ráadásul az életben állandóan keletkeznek új jelenségek, új fogalmak, amelyek a marxista—leninista pozícióból való tudományos átgondolást igényelnek".

Leonyid Brezsnyev megnevezett több olyan problémát, amelyet a KGST keretein belüli kölcsönös kapcsolatok elmélyítése vet fel. Ilyen problémának nevezte például a népgazdaság optimális struktúrájának kialakítását, számos szocialista

(Folytatás az 5. oldalon)

Elutazott Budapestről Josef Havlin, a CSKP KB titkára

A Magyar Szocialista Munkáspárt Központi Bizottságának meghívására február 15–17. között látogatást tett hazánkban *Josef Havlin*, Csehszlovákia Kommunista Pártja Központi Bizottságának titkára.

Kádár János, az MSZMP Központi Bizottságának első titkára a látogatás során fogadta Josef Havlint.

A CSKP Központi Bizottságának titkára megbeszéléseket folytatott *Óvári Miklóssal*, az MSZMP Politikai Bizottságának tagjával, a Központi Bizottság titkárával, *Aczél Györggyel*, a Politikai Bizottság tagjával, és a Központi Bizottság több vezető munkatársával. Látogatást tett Komárom megyében, s megbeszélést folytatott a megyei pártbizottság vezetőivel.

Josef Havlin csütörtökön elutazott Budapestről. A Ferihegyi repülőtéren Óvári Miklós, a Politikai Bizottság tagja búcsúztatta.

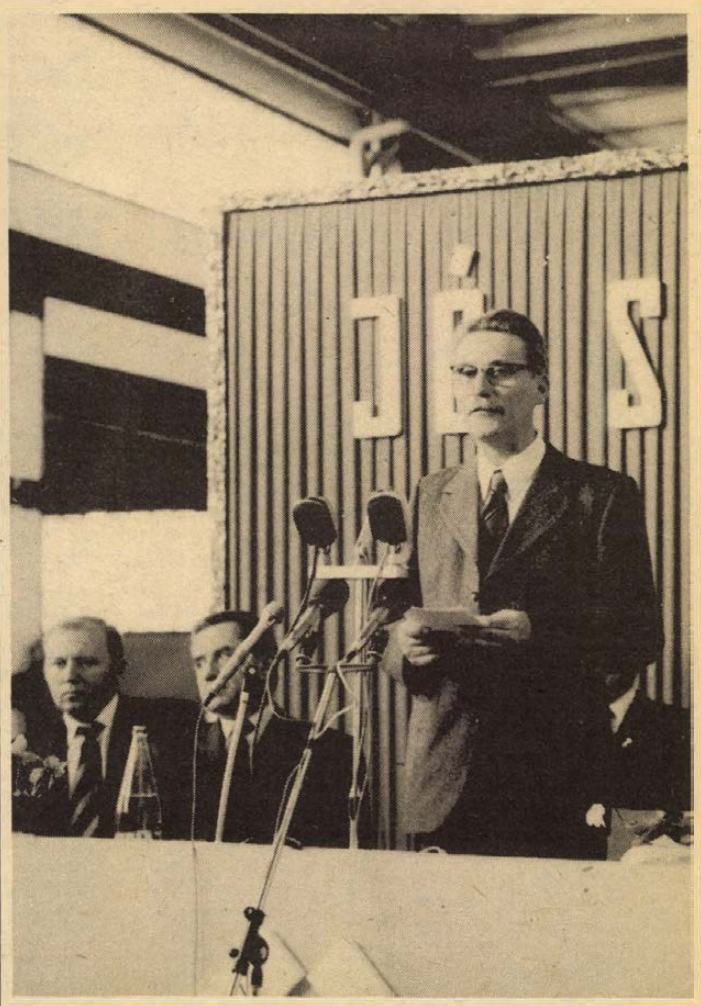

Lázár György miniszterelnök pártnapi előadását tartja.

Lázár György miniszterelnök látogatása Pécsett

Gazdaságpolitikai pártnap a MÉV IV-es üzemében

Lázár György, az MSZMP Politikai Bizottságának tagja, a Minisztertanács elnöke tegnap Pécsre látogatott. A megyei pártbizottság székházában *dr. Nagy József*, az MSZMP KB tagja, a Baranya megyei Pártbizottság első titkára, *Horváth Lajos*, Baranya megye Tanácsának elnöke, *Bocz József*, *Czégény József*, a megyei pártbizottság titkárai, *Lukács János*, a Pécs városi Pártbizottság első titkára fogadta a kormány elnökét. Dr. Nagy József, a Baranya megyei Pártbizottság első titkára tájékoztatta a vendéget Baranya és Pécs politikai, gazdasági és társadalmi helyzetéről.

Ezt követően Lázár György, dr. Nagy József, Horváth Lajos és Lukács János kíséretében felkereste a Mecseki Ércbányászati Vállalat ércdúsító üzemét. Ott *Tóka Jenő* igazgató, *Róka Péter* üzemvezető, *Kovács István*, a MÉV pártbizottságának titkára, *Földes András*, az ÉDÜ pártbizottságának titkára, *Rácz Gyula*, a vállalat szakszervezeti bizottságának titkára, valamint az ércdúsító gazdasági és mozgalmi vezetői fogadták. Tóka Jenő igazgató ismertette az üzem életét, gazdasági és politikai helyzetét. A tájékoztatót üzemlátogatás követte.

A miniszterelnök útjának következő állomása a MÉV IV-es üzeme volt. *Varga Ernő* üzemvezető adott képet az üzem tevékenységéről és tájékoztatta Lázár Györgyöt, valamint megyénk párt- és állami vezetőit a IV-es üzem feladatairól. A beszélgetésen részt vett *Bujtor Béla*, az üzem pártbizottságának titkára, *Lendvai Gellért*, az üzem szakszervezeti bizottságának titkára, *Cserna Sándor* országgyűlési képviselő, a MÉV dolgozója.

Lázár György miniszterelnök a beszélgetést követően a IV-es üzem gépjavító csarnokában pártnap keretében időszerű gazdaságpolitikai kérdésekről tájékoztatta a nagyszámú résztvevőt. A pártnapi előadása után az elnöki tisztet betöltő Kovács István, a MÉV pártbizottságának titkára Lázár Györgynek a látogatás emlékéül egy bányászt ábrázoló bronzszobrot nyújtott át.

A tegnapi program a Pécsi Nemzeti Színház Kamaraszínházában fejeződött be, ahol a miniszterelnök és vendéglátói megtekintették Illyés Gyula: Dániel az övéi között című művének előadását. A szünetben Lázár György találkozott *Nógrádi Róberttel*, a Pécsi Nemzeti Színház igazgatójával és a színház több vezetőjével.

N. I.

Baranya ötödik városa

Az erőteljesen fejlődő Siklóst ez év tavaszán várossá nyilvánítják. Képünkön az új lakótelep — a várból nézve.

Fotó: Erb János



Vegyes életkorú KISZ-alapszervezetek

Új forma, új lendület

A vegyes életkorú KISZ-alapszervezetek létrehozására mozgalmi-pedagógiai kísérlet kezdődött még 1970-ben. A kísérlet tapasztalatai alapján két évvel ezelőtt középfokú tanintézeteinkben általánossá vált ez a forma. Az MSZMP Középfokú Oktatási Intézmények Végrehajtó Bizottsága és a KISZ Pécs városi Bizottsága értékelte a vegyes életkorú KISZ-alapszervezetekben folyó munkát.

A „három lépcsős" vizsgálat során összegyűjtött eredményekről, felmérésekről Kovács Jenő, a KISZ Pécs városi Bizottsága iskolafelelőse számolt be. Néhány tanintézet vezetője összeegyeztethetetlennek tartja az I. és a IV. évesek közös vitakörét, együttes munkáját. Megfogalmazódott az is, hogy a felsőbb osztályosok rossz hatással vannak fiatalabb társaikra. Mások éppen a „nagyok" jobb hozzáállásából, szélesebb látóköréből fakadó előnyöket hangsúlyozzák; így a politikai vitakör nem zárul le a foglalkozás végével, hatása az egész iskolaközösségre kiterjedhet. A vegyes életkorú szervezeti forma egyik legnagyobb előnye a hagyományteremtő, folyamatos alapszervezeti létet biztosító funkciója. Az alsóbb éves alapszervezeti vezetők ismerik elődjeik tevékenységét, az akcióprogramok évről évre egymásra épülnek, lemérhető az alapszervezet fejlődése is. Az új forma lendületet adott az iskolaközösségnek, javította a KISZ-munka színvonalát, bár tartalmában még fejlődhet.

Az együttes ülés résztvevői végül határozatot hoztak, többek között a háromévenkénti pártösszekötői értekezlet tartásáról és az egyes tanintézmények feladatairól.

Második napirendi pontként Kardos Istvánné, az MSZMP Középfokú Oktatási Intézmények Végrehajtó Bizottsága tagja számolt be a KISZ pártirányítás tapasztalatairól, a pártösszekötők munkájáról a középfokú iskolákban.

A megjelenteket Kovács József, az MSZMP Középfokú Oktatási Intézmények Bizottsága titkára köszöntötte, az elnöki tisztséget Komlódi Józsefné, a KISZ Pécs városi Bizottsága első titkára töltötte be.

Fotópályázat

A pécsi Nagy Lajos Gimnázium, a KISZ Központi és Baranya megyei Bizottsága, a Magyar Fotóművészek Szövetsége és a Népművelési Intézet védnöksége alatt, a KISZ megalakulásának 20. évfordulója jegyében az országos diáknapok és a forradalmi ifjúsági napok keretében fotópályázatot hirdet. A pályázat válogatott képei a XII. országos középiskolai és szakmunkástanuló fotókiállításon kerülnek bemutatásra 1977. április 4—14-ig a Nagy Lajos Gimnáziumban.

Beküldési határidő: március 8., a nyilvános képbírálat március 20-án, az ünnepélyes megnyitót és díjkiosztást április 4-én, 12 órakor tartják. A legjobb eredményt elért pályázók tapasztalatcseréjére április 4—6-ig kerül sor.

A pályázaton minden 20 évnél nem idősebb, középfokú oktatásban részesülő tanuló részt vehet, személyenként legfeljebb 4 darab — országos kiállításon vagy pályázaton még nem díjazott — kizárólag 18x24-es méretű, fekete-fehér képpel. A fotók egyike (kötelezően) — a KISZ megalakulásának 20. évfordulója jegyében — ifjúságunk mai életét (munkáját, szórakozását, örömeit stb.) mutassa be; a többi kép témája szabadon választott. Egy szerző beküldhető összes képeinek száma sorozat esetén nem lehet több négynél; a képsor nem egy képnek számít! Mindegyik fénykép hátoldalán fel kell tüntetni a szerző nevét, lakcímét, tanintézetének és osztályának pontos megjelölését, a kép címét és sorszámát, a melléklendő nevezési lappal megegyezően.

Az egyéni díjazásra felajánlott értékes tiszteletdíjak a bírálóbizottság döntése alapján kerülnek kiosztásra. Az ifjúság életét bemutató képek külön díjazásban részesülnek.

A sérülést kizáró gondossággal csomagolt képeket legkésőbb 1977. március 8-ig kérjük elküldeni a Nagy Lajos Gimnázium, 7621 Pécs, Széchenyi tér 11. címre.

Zárszámadás a gödrei Béke Tsz-ben

Jó gazdálkodás — súlyos kiesések

- **Nagy aszálykár, nagyobb költségek a hegyvidéken**
- **Mostohább adottság — rugalmas struktúraváltás**

A hegyvidék mezőgazdaságát sújtotta a legnagyobb mértékben a tavalyi aszály. Itt ugrottak a legmagasabbra a termelési költségek is, mivel a hegyoldalakat megművelni jó években is nehezebb. Közéjük tartozik az évek óta eredményesen, sok tekintetben példamutatóan gazdálkodó gödrei Béke Tsz is, amely tegnap délelőtt tartotta zárszámadását.

A három és hat aranykoronás földeken, ahol csak talajvédelemre évente milliókat fordítanak, a magas műtrágya adagok és a jó és pontos munka ellenére nagyon gyengén fizettek a növények, főként a kukorica, amiből a tervhez képest 120 vagonnal kevesebb termett. A növénytermelés árbevételéből 7,8 millió forint kiesésük volt. Az évközben beállított broiler csirke, gyöngyös és pecsenye liba hizlalással hiába igyekeztek megnövelni — mert jócskán megemelték — az állattenyésztés árbevételét, az ágazat összességében mégis nyereség helyett 700 ezer forint veszteséggel zárt. A Béke Tsz így a tervezett 4,4 millió nyereség helyett csak 2,2 millió nyereséget ért el, ezt is csak úgy, hogy termékeik után — tekintettel a mostoha adottságaikra — 10—15 százalék ártámogatást kaptak az államtól. Így a 100 százalékos béren túl nyereséget fizetni az idén nem tudtak. Nem a tagság, nem a közös gazdaság hibája ez, hisz vezetői leleményben, szakértelemben, szorgalomban Gödrén ezúttal sem volt hiány. Mindent megtettek. Ez derült ki Weisz János tsz-elnök tegnapi zárszámadási beszámolójából is, mely a szövetkezet központjában hangzott el a tagság és a meghívottak előtt, akik között jelen volt dr. Páles Gyula, a Magyar Nemzeti Bank elnökhelyettese. Az elnökségben foglalt helyet dr. Vida József, a sásdi Járási Pártbizottság első titkára, Bíró Sándor, a Baranya megyei Tsz Szövetség titkára.

A beszámoló és az 1977. évre előterjesztett termelési terv vitájában felszólalt dr. Páles Gyula is, aki bevezetőben rámutatott; a népgazdaság 1976-ban lelassult fejlődési ütemét, az életszínvonal tervtől történő elmaradását nem kis mértékben a mezőgazdasági termelés kiesés okozta.

Ezért fontos e népgazdasági ágazat fejlesztése. Gödrén a vezetők — mutatott rá — a népgazdaság és a tsz-közösség érdekeit szem előtt tartva bátran változtatnak a termelési struktúrán. A veszteséges termékek csökkentésével, új, a piacon jól eladható termékek fejlesztésébe fognak, s ezt a törekvésüket kedvező hitelekkel a Magyar Nemzeti Bank is támogatja.

A gödreiek ez évi tervéből megtudtuk, hogy egy 30 millió forintos fejlesztést indítanak már az idén. A tervük 1980-ig egy 15 ezres libatörzs, egy keltető telep kialakítása, amiből évi 300 ezer pecsenye libát tudnak majd exportra értékesíteni. Ötszáz hektárral csökkentik a kukorica területét, helyébe főként pillangós növényeket vetnek. Új, az idén beinduló tömegtakarmány gyárukban lucerna-, zöldlisztet és egyéb takarmány peletet gyártanak, majd részben saját szükségletre, részben ugyancsak exportra. A fejlesztés alapjait megteremtették. Az új tervtől azt várják, hogy egy év múlva, mikor a szövetkezet 25. éves fennállását ünneplik majd, az ideinél lényegesen eredményesebb, tiszta nyereségben is jóval kedvezőbb évről adhatnak számot.

— Rné —

Kedvező tapasztalatok

Szabad szombat az iskolákban

A középiskolások is hiányolják

Az általános iskolák munkavédelmi helyzetéről tárgyalt tegnap délelőtt *Bujdosó László* elnökletével a Pedagógusok Szakszervezete Baranya megyei Bizottsága. A Komló város oktatási intézményeiben végzett munkavédelmi ellenőrzések tapasztalatairól *Zákányi Béláné* munkavédelmi felügyelő számolt be.

A megyebizottság megtárgyalva és megvitatva a beszámoló jelentést, *dr. Nagy Béla* bizottsági tag előterjesztésében a 11 napos, azaz a szabad szombatos tanítási rend bevezetésének oktatáspolitikai és munkajogi tapasztalatait hallgatta meg, és értékelte.

A beszámoló szerint a 11 napos oktatási ciklus részleges bevezetéséről rendelkező miniszteri utasításban megfogalmazódott lehetőség nagy tetszést aratott az érintett pedagógusok, szülők és a gyermekek körében. A megye 268 általános iskolájából összesen 79-ben vezették be a 11 napos, szabad szombatos ciklust — és ez Baranya iskoláinak csaknem a 30 százalékában tette lehetővé a gyerekeknek, hogy többet legyenek együtt a családdal, a pedagógusoknak pedig azt, hogy pihenjenek, több idejük maradjon az önképzésre. A szülők jelentős része hiányolta, hogy a felső tagozatban nincs szabad szombat, és így sok esetben az idősebb testvér iskolai elfoglaltsága miatt nem lehetséges családi program tervezése.

Mindemellett a 11 napos tanítási ciklus bevezetése ellentmondásokat, gondokat is jelent, amelyeket később a gazdagabb tapasztalatok birtokában meg kell szüntetni. A hozzászólásokban az az igény is megfogalmazódott, hogy jó volna a gimnáziumi fakultáció bevezetésével egyidőben a szabad szombatos rendszert is bevezetni, ugyanis így a tanítási rendet csak egyszer kellene átszervezni.

„Rendkívüli" körúton

Mi lett a javaslatok sorsa?

Miért nem épül kerékpárút? Vargára vargabetű nélkül



1980-ban már talán lámparendszer irányítja Mohácson is a forgalmat.

E héten „rendkívüli" körútra indultunk. Nem egy meghatározott területet, nem is eszeveszetten száguldó gépkocsivezetőkre, vagy önveszélyesen könnyelmű gyalogosokra figyeltünk, hanem az elmúl két hónap során a közlekedés biztonsága érdekében tett javaslataink, észrevételeink sorsáról érdeklődtünk.

Első úticélunk Mohács volt. Január 19-i számunkban javasoltuk, hogy kerékpárutat kellene építeni a város és a Farostlemezgyár között és egyidejűleg át lehetne helyezni Mohács határát jelző táblát oda, ahol a lakott terület valóban végződik.

Sajnos, az út két oldalán ipartelepek vannak, így a kerékpárút kialakítása kisajátításokkal jár, s nem valószínű, hogy ebben a tervidőszakban megépül. A városjelző táblát viszont már megrendelte a KPM. A Liszt Ferenc, valamint a Dózsa György utcai két veszélyes kereszteződéssel a városi tanács foglalkozott. A tanács is szükségesnek tartja, hogy e két veszélyes útkereszteződés forgalmát közlekedési lámparendszer irányítsa. Talán 1980-ban így is lesz, addig is útburkolati jelek felfestésével próbálják rendezettebbé tenni a gyalogos- és a gépkocsiforgalmat.

Megnéztük a Borjád előtti kanyarban elhelyezett csúszós utat jelző táblákat. Már januári őrjáratunkkor sem tartottuk szerencsés ötletnek ezt a megoldást. Időközben illetékesek azt bizonyították nekünk, hogy a táblák ott a jogszabályi előírásoknak megfelelően vannak elhelyezve. Ennek ellenére, amikor tegnap újra bementünk abba a csúszósságán túl is rendkívül veszélyes kanyarba (több baleset is volt már ott!), nem találtuk meggyőzőnek a jogszabályra hivatkozást. A Bóly felől érkező gépkocsivezetőnek nem jelzi tábla a veszélyes kanyart, s amikor már benne van, szemben találja magát egy csúszós utat jelző táblával. A gyanútlan gépkocsivezető számára, ha elég gyorsan is hajtott, meglehetősen kellemetlen meglepetés az ilyesmi. Főleg, ha már csak az árokban van ideje eltűnődni a közlekedési táblák furcsaságain. A még a kanyar előtt elhelyezett tábla biztonságosabb lenne. Változatlan az álláspontunk.

Pécsi útjaink során is tettünk néhány észrevételt az elmúlt hetekben — maradt minden a régiben. Megírtuk, hogy egyszerűbb és biztonságosabb lenne táblával szabályozni az elsőbbség kérdését a fehérhegyi buszmegállónál, mintsem pusztán a jobbkéz-szabályra hagyatkozni. Az Engels úton a Tolbuhin útra igyekvő, a környéket nem ismerő gépkocsivezető az utca torkolatánál elhelyezett stop-táblára koncentrál, és nem arra, hogy a Tolbuhin útról bekanyarodó autóbuszoknak előnyük van vele szemben. A városi tanács közlekedési osztálya mindenesetre foglalkozik ezzel a kérdéssel. Szóval, reménykedhetünk.

Nincs megoldás az Építők útját szegélyező élősövény ügyében. Pedig, csupán néhány méternyit kellene kivágni belőle minden utcatorkolatnál, s máris áttekinthetőbb lenne a forgalom. Az Engels út burkolata pedig tegnap is vizes volt, s amíg a csapadékcsatorna el nem készül, az is marad.

Ha Pécsett nem is változott semmi, a sásdi járásban „gyorsan őrölnek isten malmai". Múlt szerdán írtunk róla, hogy Vargára csak vargabetűvel lehet bejutni egy ottfelejtett zárórend miatt. Azóta ezt a zárórendet „felszaggatták".

Dunai Imre

Pinceügyelet az aknamélyítőknél

Pécs belvárosa alatt rejtőző pincéknek megvan az a kellemetlen következményük, hogy olykor-olykor nemcsak munkanapokon szakadnak le, hanem hétvégén, vagy egyéb munkaszüneti napon is. Két-három év óta állandóan napirenden szerepel az a jogos igény, hogy a pincetömedékeléssel foglalkozó Bányászati Aknamélyítő Vállalat hétvégeken, munkaszüneti napokon tartson készenléti ügyeletet.

Ez év január végétől a vállalat biztosítani tudja e fontos készenléti szolgálat személyi és tárgyi feltételeit. Azóta minden hétvégén, valamint egyéb munkaszüneti napokon hatan tartanak ügyeletet a Bányászati Aknamélyítő Vállalatnál éjjel és nappal. Őten — egy műszaki szakember és négy munkás — otthon a lakásán várja a riasztást, míg a gépkocsivezető a vállalat központjában. A telefonon érkező bejelentés után (telefonszám: 14-877, csak rendkívüli és sürgős esetben!) először a műszaki szakember megy ki a helyszínre. Ha úgy találja, hogy az elvégzendő munkával nem lehet várni a következő munkanapig, akkor a helyszínre rendeli a négy munkást is, akik elvégzik a legsürgősebb munkákat. Ha az eset rendkívül sürgős és veszélyes, a vállalat néhány órán belül erősítést küld.

A vállalat vezetése úgy tervezi, ha a későbbiek során szükség lesz rá, a lakáson tartott ügyeletet munkahelyi készültségre változtatják. Egyelőre a pinceügyelet bevezetése óta egyetlen egy bejelentés sem érkezett pincebeomlásról.

D. I.

Beszámoló taggyűlés a keményítőgyárban

Kedvező eredményekről számolhatott be a pártvezetőség

A tervezettnél 28,5 vagonnal gyártottunk több keményítőt, ez is hozzájárult a 4 milliós túlteljesítéshez, így 58 millió forint termelési értéket produkáltunk az elmúlt évben — összegezte a Pécsi Keményítőgyár gazdasági eredményeit beszámoló taggyűlésen Derzsó Károlyné, a pártalapszervezet titkára.

A Szabadegyházai Szeszipari Vállalat pécsi gyárában 98-an dolgoznak. A pártalapszervezet és a gazdasági vezetés legnagyobb gondja az állandó létszámhiány és a fluktuáció. Tavaly például 51 új dolgozót vettek fel, de 61-en kiléptek.

Az elmúlt évben jelentős beruházásokba kezdtek. Az új ívszita-berendezés például biztosítja majd a hazai gyógyszerárugyárak ellátását csíramentes keményítővel — jelentős devizamegtakarítást eredményezve.

Az üzemi pártoktatáson 16-an vesznek részt, 7 dolgozót beiskoláztak a marxista esti középiskolába, sokan látogatják a KISZ és a szakszervezeti oktatást is. A gazdasági és társadalmi vezetők közül négy nő. Megoldották a bölcsődei és óvodai elhelyezési gondokat — ezzel nem sok pécsi üzem dicsekedhet. Értékelték a KISZ és az SZB elmúlt évi tevékenységét is.

A vitában felszólalók ezekkel a kérdésekkel foglalkoztak, de legtöbbször a fluktuáció megszüntetése, a rekonstrukció mielőbbi befejezése és a bérkérdések jöttek szóba.

Mikoy Istvánné, a városi pártbizottság munkatársa értékelte a gyár és a pártalapszervezet tevékenységét, felhívta a figyelmet a megoldásra váró feladatokra.

Derzsó Károlyné párttitkár és Ambrusics János igazgató válaszoltak a felszólalóknak. Az alapszervezet tagjai elfogadták a beszámoló jelentést és végül a határozati javaslatot.

M. L.

A lehetőségekkel élni kell

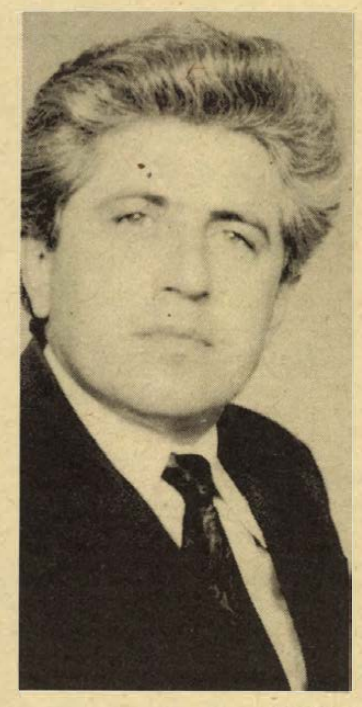

Devecseri Józsefet, az MSZMP Sásdi Járási Bizottságának titkárát január 28-án a Mohácsi Járási Pártbizottság megválasztotta első titkárává.

— Devecseri elvtárs, ön törzsgyökeres hegyháti, s most „új" járásban folytatja munkáját . . .

— Igen. Csikóstöttösön születtem, ez a község akkor még a sásdi járáshoz tartozott. Dombóváron érettségiztem — bejáró voltam, — aztán az FMSZ-ben dolgoztam, elvégeztem a közgazdasági technikumot is. Voltam a járási KISZ-bizottság politikai munkatársa, 1963-tól pedig járási KISZ-titkár. Egy év Moszkva után elvégeztem a Tanárképző Főiskolát. A járási apparátusba 1969-ben kerültem. Nappali tagozaton elvégeztem az MSZMP Politikai Főiskoláját és 1974-ben mint járási párttitkár folytattam munkámat.

— Gondolom, az első idők az új munkahelyen ismerkedéssel telnek . . .

— Igen, ismerkedem közvetlen munkatársaimmal, a járással, vezetőivel. De munkám főfeladata itt sem változott: a pártmunka minden eszközével segíteni célkitűzéseink valóraváltását, a helyi sajátosságok figyelembevételével.

— Helyi sajátosságokat említett. Tény, hogy a mohácsi járás adottságai jobbak a sásdinál.

— Ez tagadhatatlan. Gazdaságpolitikai célkitűzéseink nem lehetnek mások, mint ennek a lehetőségnek mindjobb érvényesítése. Például termelőszövetkezeteinknek 9—10 százalékos pluszt kell hozniok 1975-höz képest. Ez magasabb, mint az országos átlag. Vagy: az ötödik ötéves tervben a tejtermelést a IV. ötéves tervhez képest 25 százalékkal kell növelnünk a járásban az országos 15—16 százalék helyett. Cselekvési programunk is ezeknek a céloknak az elérését szolgálja. Pártszervezeteinknek sarkalatos tennivalójuk a gazdasági célkitűzések elérését segítő ötletek, kezdeményezések felkarolása.

Programunk közös erőfeszítést követel

Beszélgetés Devecseri Józseffel, a Mohácsi járási Pártbizottság első titkárával

— A járás dolgozói anyagiakban jól állnak. Ehhez kapcsolódva — de általános kérdésként is feltehető: az anyagi jólét nem jár-e a magának élés, közéleti közöny kisebb-nagyobb veszélyével.

— A veszély fennáll ugyan, de ebben az egész témában alapvető: csak a közösségért kifejtett tevékenység alapján érhető el a csoport, az egyén boldogulása is . . .

— Igen, de ennek tudatosítása újabb feladat.

— Talán nem is új, hanem állandó. Szükséges ehhez elsősorban párttagjaink példamutató munkája, közösségi tevékenysége, ami a legjobb agitációs eszköz. A közösséget formáló tevékenység érvényes pártszervezeteink munkájára is. Csak egy példa: ahol megtartotta taggyűlését a pártalapszervezet, ott számos, az üzemet, intézményt, lakóhelyet érintő kérdést megvitattak. Ez helyes, határozatokat is hoztak. De ez önmagában nem elég. Az egész közösséget — például egy települést — érintő határozatról tájékoztatni kell a lakosságot. Pártunk azért is erős, mert jó a tömegkapcsolata. Nos, ennek fokozása, mindennapi tevékenységünk alapját kell, hogy képezze a továbbiakban is. Hadd fűzzem tovább ezt a gondolatsort. Társadalmunk nagy célja, a fejlett szocializmus építése, ismert és elfogadott. Törekvésünk iránya nem lehet más, mint agitációval, tájékoztatással mindenkinek megmagyarázni: milyen személyes feladat megoldásával segítheti elő a társadalmi haladást. Az emberek akkor szeretnek dolgozni, ha tisztában vannak tennivalójukkal.

— Milyen témákat tűz napirendre a közeljövőben a pártbizottság?

— Például rövidesen vb elé kerül a járás egészségügyi helyzete. Nem kell külön hangsúlyoznom közérdekűségét. A járásban húsz orvosi körzet van, egy körorvosra átlag 2020 lakos jut, tehát jó az arány. Javultak a rendelők tárgyi feltételei, felszereltségük. Feladat lesz többek között az egészségházak tatarozása, javítása, az egészségügyi felvilágosítás javítása. Probléma: magas a táppénzes napok száma, fölötte van a megyei átlagnak. A tennivalókat tárgyaljuk meg.

— A közeljövő feladatai?

— Továbbra is az ismerkedés, a kapcsolatok felvétele. Arra törekszem, hogy segítsem ezt a járást jó adottságainak leghatékonyabb kihasználására.

Garay Ferenc

Sürgősségi táska — orvosoknak

Sürgősségi orvosi táskával látják el az idén a körzeti orvosokat a betegellátás színvonalának emelése érdekében — jelentették be csütörtökön az Egészségügyi Minisztériumban tartott sajtótájékoztatón. Sürgősségi táskát kapnak az állami egészségügyi szolgálat keretében működő üzemi, körzeti, valamint üzemi-körzeti egészségügyi szolgálatok. Világviszonylatban hazánkban vezetik be először az egész országra kiterjedően az ilyen jellegű ellátást.

Az orvosi táskát a Medicor Művek állította elő. A sürgősségi orvosi táska az újraélesztés, a sokktalanítás és a klinikai halál állapotának ellátásához szükséges műszereket tartalmazza.

Gyermek-, ifjúsági és „szabadidős" lapok

A Pajtás, a Magyar Ifjúság és a Füles a sláger

Százezer példány ifjúsági lapot vásárolnak Baranya megyében

Januártól „színes" Pajtást vehet kezébe az ország valamennyi úttörője, Baranyában tizenegy és félezer vásárolja rendszeresen a Magyar Úttörők Szövetsége központi lapját. A 32 oldalas lap nyolc oldala színes.

A gyermek- és ifjúsági lapokat az Ifjúsági Lapkiadó Vállalat jelenteti meg. Egy megjelenés az 5 úttörőlapból 840 000, a négy kiszes lapból 620 000 és a szabad idő hasznos eltöltését segítő négy lapból 960 000 példányt jelent országosan.

Baranya 45 000 általános iskolai tanulója és a százezer 15—29 éves fiatalja az ifjúsági lapokból 100 000 példányt vásárol.

A gyermek- és úttörőlapok: Dörmögő Dömötör, Kisdobos, Pajtás, Őrsvezető, de ide sorolható a Kincskereső és a felnőtteknek szóló Úttörővezető is. Megyénkben közel 40 000-re van igény ezekből. A legkisebbek lapja a Dörmögő, a 6—7 éves korig, a Kisdobos 10 éves korig kedvence a gyerekeknek. Sok rajz, mese, történet, feladvány, vers és kivágós melléklet segíti a gyerekeket az olvasás tanulásán és a kisdobos mozgalmi élet megszerettetésén át, hogy rendszeres újságolvasókká váljanak. A Pajtás az Úttörőszövetség központi lapja, az Őrsvezető a tisztségviselők ötletbörzéje és segítője. A megye 17 300 kisdobosa közül 10 300 a Kisdobost, közel huszonegyezer úttörője közül 12 700 a Pajtást vásárolja, de elfogy még 9700 Dörmögő, 3000 Őrsvezető, több mint két és fél ezer Kincskereső és több mint kétezer Úttörővezető is. A gyermek- és úttörőlapok zöme az iskolai terjesztés útján talál gazdára, de a postai árusok és kézbesítők is sokat eladnak.

A KISZ korosztály lapjai az Ifjúsági Magazin, Világ Ifjúsága, Ifjúkommunista és a Magyar Ifjúság közel 24 000 példányban jutnak el a megye fiataljaihoz. A legtöbben a Magyar Ifjúságot olvassák, heti 10 200-at, utána az IM a legnépszerűbb a 8350 példányos havi forgalmával. A Világ Ifjúsága közel 3000 és az Ifjúkommunista 2200 fiatal kezéhez jut el havonta. Olvasni persze sokkal többen olvassák e lapokat. Népszerű az üzemi-iskolai terjesztési forma a kiszeseknél: a pécsi gépiparban 670 Magyar Ifjúságot, az 500-as ipari szakmunkásképzőben 790 IM-et adnak el.

A kifejezetten a szabad idő hasznos eltöltését segítő lapok már igen nagy korkülönbségeket fognak át. Kicsik és nagyok, gyerekek és felnőttek kedvencei a Delta, az Ezermester, a Füles és az Útitárs. Szórakoztatva tanítanak, segítenek a természettudományos tájékozódásban, a barkácsolásban, és a rejtvények megfejtésével is hasznos tudáshoz segítenek. Baranya igénye e lapokból mintegy 37 000, a Fülesből 21 500 érkezik.

— ML —

Kiemelkedően magas a jelentkezők száma



Ma még a tanműhelyben dolgoznak, ősszel a katonai főiskolák hallgatói lesznek.

„Iparista" tisztjelöltek

Gyümölcsözik a honvédelmi nevelésbe fektetett energia

Munkásiskola—munkaiskola. A pécsi Zipernovszky Károly Szakközépiskola (korábban technikum) tanulóit már évtizedek óta egyszerűen „iparistákként" tartja számon a közvélemény. Ez az egyszerű elnevezés azonban kötelez.

Az iparisták többsége nemcsak a polgári életben, a katonai pályákon is jól megállja helyét. Nem véletlen, hogy a Zipernovszkyból katonai főiskolákra fölvettek száma is évről évre nő.

●

A sokoldalú és színvonalas műszaki képzés jó alapot ad a műszaki tiszti pályát választó fiataloknak. Az iskolából 23-an jelentkeztek katonai főiskolákra. Közülük 16-an tisztek szeretnének lenni, hét tanulót pedig a polgári repülés érdekel. Az iskola tanári testülete megkülönböztetett gondot fordít a nevelés e fontos területére. A Baranya megyei Hadkiegészítési és Területvédelmi Parancsnokság pályairányító főtisztjétől tudom, hogy ez a munka minden elismerést megérdemel. *Lőrincz József*, a szakközépiskola igazgatója mégis arra kér, ne használjak „nagy szavakat" munkájukkal kapcsolatban.

— A honvédelmi nevelés néhány éve tantervileg is helyet kapott nevelő-oktató munkánkban. A tanévenként és évfolyamonként lebonyolított honvédelmi napok mozgalmasságukkal közkedveltek és emlékezetesek. Jól egészítik ki az alapozó elméletet (például: tereptan) a gyakorlattal, kiváltképpen a fizikai állóképességet igénylő számokban.

— Az értelmi-érzelmi nevelői ráhatás eredményességének egyik fokmérője a katonatiszti pálya iránti érdeklődés és irányulás. Nem véletlenül patronálja iskolánkat a budapesti Zalka Máté Katonai Műszaki Főiskola, amelyhez sokéves szerződés és elvtársi kapcsolat fűz bennünket. Az elmúlt öt tanév adatainak tükrében Pécs-Baranyában a legtöbb tisztjelölt iskolánk tanítványai közül került ki, amiért elismerésül a tantestület a honvédelmi miniszter tárgyjutalmát kapta — 1975. november 7-e alkalmából.

— A Zalka Máté Katonai Műszaki Főiskola egyik tanszékvezető tanára szintén iparista volt hajdanán. A parancsnokság őt bízta meg a patronálás megszervezésével, irányításával, ennek gyakorlati lebonyolításával. Nem kell hangsúlyozni, hogy a tanítványokkal való kapcsolattartásnak ez a módja milyen jelentőségű a katonai beiskolázás szempontjából. Mindemellett a KISZ-program is tág teret biztosít a katonai pályák és ezen belül a tiszti pálya iránti vonzalom felkeltésének. Néhány pedagógusunk — így *Móricz Ottó* párttitkár, *Wirth László* pártösszekötő tanár és *Fekete Károly* osztályfőnök — megkülönböztetett gondot fordít erre a fontos munkára.

●

A 23 jelentkezőt itt, az igazgatói irodában most két fiatalember képviseli. Mindketten kiváló tanulók, vezető szerepet töltenek be osztályukban.

Dobos János, IV. A. osztályos tanuló a gépész tagozatra jár.

— A Zalka Máté Katonai Műszaki Főiskolára jelentkeztem. Fegyverzeti szaktechnikus szeretnék lenni. Amikor itt jártak a Zalka Máté Műszaki Főiskola növendékei, beszélgettek velünk, és akkor ez a beszélgetés megerősítette elhatározásomat, hogy a műszaki tiszti pályát választom. A téli szünet előtt elmentem a FEK-be, a „Tisztjelöltek klubjába", és azóta látogatom rendszeresen a foglalkozásokat, amelyek tájékoztató jellegűek és sokat segítenek a fölkészülésben.

●

Zákonyi Sándor, a IV. C. osztály tanulója a Kilián György Repülőműszaki Katonai Főiskolára jelentkezett, mivel megtudta, hogy ott polgári repülőképzés indul.

— Eredetileg üzemmérnöknek készültem, aztán, amikor megjelent a Dunántúli Naplóban a pályázati felhívás, úgy határoztam, hogy mégis a Kilián-ra jelentkezem. A műszer- és irányítástechnikai ágazatban szeretnék dolgozni. Ilyen végzettséggel a MALÉV-nél, az MHSZ-nél és a mezőgazdasági növényvédelmi repülésnél lehet elhelyezkedni. Ha a katonai főiskolát elvégzem, tartalékos tiszt leszek, és a polgári életben fogok dolgozni.

A műszaki főiskola képviselői ott voltak a szakközépiskola diákparlamentjén is. A régi iparisták ha Pécsett járnak, nem mulasztják el fölkeresni hajdani iskolájukat. Így tesznek a katonai főiskolások, katonatisztek is. Visszajönnek és beszélnek az életükről.

Bebesi Károly

Gazdag táborprogram

Idén ismét 900-an mehetnek a sikondai vezetőképző táborba. Itt rendezik meg a „Művészetek vándorútján" kulturális játék találkozóját, külföldi pajtásokat fogadnak, csapatvezetőket, úttörő és kisdobos őrsvezetőket, ifi-vezetőket képeznek és a főiskolai hallgatók tábori gyakorlatát is Sikondán tartják augusztus végén, szeptember elején.

A nyári úttörő vezetőképző táborok előkészítéséről tegnap tanácskozott Pécsett a megyei Úttörőelnökség. A tábori csoportok beosztása, vezetőjük kijelölése mellett a másik napirendi pontban a csapat-úttörőtanácsok Pécs városi tapasztalataival foglalkoztak, melyet Hajas Zsuzsa városi úttörőelnök ismertetett.

Az úttörőtanácsok a gyermeki önkormányzat legmagasabb szervei. Ezért igen fontos, hogy megfelelően lássák el feladataikat, valóban az úttörők öntevékenységét, mozgalmi fejlődését szolgálják.

Az Úttörőelnökség megvitatta a forradalmi ifjúsági napok 1977. évi úttörő-programjait, végül az április 4-i úttörővezetői kitüntetettek névsorát szavazták meg.

A résztvevőket Vér László megyei úttörőelnök köszöntötte, s az ülésen megjelent többek között, Piti Zoltán, a KISZ Baranya megyei Bizottságának titkára és Komlódi Józsefné, a KISZ Pécs városi Bizottságának első titkára.

Tájoló '77

Hatodik alkalommal, de új formában jelent meg a Tájoló: a Magyar Ifjúság legutóbbi számának mellékleteként.

Mint a neve is mutatja, tájékoztat az 1977. évi kulturális, turisztikai és sportrendezvényekről. A KISZ 1977/78. évi Edzett ifjúságért akcióprogramjának végrehajtásához is hasznos ötleteket és lehetőségeket kínál.

Színházak, hangversenyek, könyvek, a testvéri népek életével való ismerkedés, TIT előadások, szálláshelyek foglalása, menetdíjak, külföldi EXPRESS-utak, sportolási lehetőségek és belföldi barangolások. Ezek között válogathatnak a fiatalok az Állami Ifjúsági Bizottság Titkársága összeállításában megjelenő Tájoló '77-ből.

HÍREK

1977. FEBRUÁR

18

PÉNTEK

Szeretettel köszöntjük névnapjuk alkalmából KONRÁD nevű kedves olvasóinkat

A Nap kél 6.45 — nyugszik 17.12 órakor. A Hold kél 6.29 — nyugszik 17.54 órakor.

Madarász Emil

Tizenöt évvel ezelőtt, 1962. február 18-án halt meg — 78 éves korában — Madarász Emil költő, író, újságíró, a magyar kommunista mozgalom kiemelkedő harcosa.

A tanítóképző elvégzése után Budapest egyik magániskolájában lett pedagógus. Első versei a század elején a Népszavában jelentek meg. 1908-tól volt a Magyarországi Szociáldemokrata Párt tagja; 1918-ban beválasztották a gödöllői Katonatanácsba, 1919-ben belépett a Kommunisták Magyarországi Pártjába. A Tanácsköztársaság idején a Vörös Hadseregben harcolt; a Vörös Katona című lap politikai megbízottja volt. A proletárhatalom vérbefojtása után Bécsbe emigrált, majd 1923-tól 1946-ig a Szovjetunióban élt, ahol a Sarló és Kalapács, valamint az Új Hang című lapok munkatársaként dolgozott.

Hazatérve az Új Szó, majd a Népszava munkatársa lett. Számos szovjet regényt fordított magyarra. Csihajda című népies, lendületes hangvételű elbeszélőkölteményében a magyar tanácshatalom katonáinak állított szép emléket. Legjobbak azok az írásai, amelyek a hétköznapi élet, a jövőért harcoló nép névtelen hőseit ünneplik.

Ma este

SZÍNHÁZ

Nemzeti Színház: Traviata (este 7 órakor) Timár-bérlet.

MOZI

Park: Fekete gyémántok (4, n8)

Petőfi: Fekete gyémántok (n4, f7).

Kossuth: Diagnózis (10, 12) Fekete gyémántok (f3, hnő) Büntelenül (9)

Fekete Gyémánt: Felejthetetlen dal (6) **Jószerencsét:** Cirkusz (5, 7) **Rákóczi:** Isztambuli akció (5, 7) **Május 1.:** Az utolsó szolgálat (f6) **Bóly:** Rendet csinálok Amerikában és visszatérek (7) **Harkány:** Gyorsított eljárás (6, 8) **Komló, Zrínyi:** Szerelmek és előítéletek (4, 6) A hosszútávfutó magányossága (8) **Mohács:** Régi idők rock zenéje (6, 8) **Pécsvárad:** Vidám gazfickók (7) **Sásd:** Szépek és bolondok (7) **Sellye:** A kék katona (7) **Siklós:** Edith Piaf (7) **Szigetvár:** Egy lány Chicagoban (6, 8).

időjárás

Péntek estig várható időjárás: nyugat felől megnövekvő felhőzet, majd újabb eső. Eleinte mérsékelt, változó irányú, pénteken megélénkülő, helyenként megerősödő déli, délnyugati szél. A várható legalacsonyabb éjszakai hőmérséklet mínusz 3, plusz 2 fok, a legmagasabb nappali hőmérséklet pénteken 4—9 fok között.

Távolabbi kilátások kedd reggelig: eleinte változóan felhős idő, számottevő csapadék nélkül, majd megnövekvő felhőzettel több helyen eső, havaseső.

Budó Ágoston fizikai emlékverseny

A pécsi Széchenyi István Gimnázium és Szakközépiskolában megrendezett ez évi *Budó Ágoston* fizikai emlékverseny szervező bizottsága értékelte a verseny eredményeit. Csapatversenyben az első helyezést a Nagy Lajos Gimnázium érte el. Második a Zipernovszky Károly Szakközépiskola csapata lett, a harmadik helyet pedig a Széchenyi I. Gimnázium- és Szakközépiskola szerezte meg. Az egyéni versenyben a negyedikesek közül az első *Tóth András* (Nagy Lajos Gimnázium), második *Soltész János* (Nagy Lajos Gimnázium), harmadik *Várnai Gábor* (Széchenyi Gimnázium és Szakközépiskola) lett. A harmadikosok versenyében *Kandákor István* (Kun Béla Gimnázium) bizonyult a legjobbnak, a második helyezést *Kovács Zoltán* (Széchenyi Gimnázium és Szakközépiskola), a harmadik helyezést pedig *Miklós István* (Vegyipari Gépészeti Szakközépiskola) szerezte meg.

◆

— **Diaporáma bemutató.** Ma este 7 órai kezdettel a Doktor Sándor Művelődési Központ nagytermében Tám László „Kapcsolatok" című diaporáma estjére kerül sor a Mecseki Fotóklub rendezésében.

— **Megjelent** a boltokban a Magyar Újságírók 1976-os évkönyve. A pécsi Hunyadi János könyvesboltba 50 darab érkezett a 343 oldalas összeállításból.

— **Borverseny a gazdakörben.** A minap községi borversenyt tartottak a szentlőrinci HNF klub gazdakörében. 41 környékbeli őstermelő hozta el legjobb borát: 32 féle fehér és 9 féle vörös bor közül választhatta ki a legjobbat az öttagú zsüri. Első lett Kis Tóth Zoltán rizlingszilvánival, és ugyancsak első Árki Zoltán — vörös — oportó borával.

— **Az anyaállomány** növelése érdekében 8700 jerke tenyészjuhot adott bérbe 10 baranyai tsz-nek az Állatforgalmi és Húsipari Vállalat. A tsz-eknek 1980-ig kell visszafizetni a kölcsönt: bárányt adnak le a vállalatnak.



A kistapolcai hévízi tó **Fotó: Erb János**

— **Új gasztrofol termék.** A Mecsekvidéki Vendéglátó Vállalat pécsi gasztrofol üzeme új termékkel lepte meg a város vásárlóközönségét. Forgalomba került a sólet, füstölthússal. Az 53 dekás sólet 10 deka füstöltcomb, bab, árpagyöngy és zöldségféle felhasználásával készült. Egyelőre csak a Kossuth Lajos utcai 204. sz. Csemegebolt kapott a szállítmányból.

— **A balesetmentes munkáért.** Február 16-án a pécsi és baranyai szakközépiskolák igazgatói, igazgatóhelyettesei és gyakorlatvezető tanárai tettek balesetelhárítási vizsgát Pécsett, az 500-as Iparitanuló Intézetben, mintegy 50-en. Február 17-én pedig a szakmunkásképző intézetek vezetői számoltak be ilyen jellegű ismereteikről. Legutóbb öt éve volt hasonló tárgyból vizsgáztatás, Budapesten.

— **A kispatakok** hídjait teszik rendbe Pécsváradon. A Rákóczi úton, a Balász- és a Várkonyi-forrás patakjait átszelő hidakat már tavaly kiszélesítették. Hamarosan kezdik a szegélyezést és a jó idő beálltával az aszfaltozást a KPM Közúti Igazgatóság brigádjai.

— **Tizenöt éves** a gyárvárosi díszítőművészeti szakkör. A gyárvárosi pártszervezet helyiségében tartják foglalkozásaikat szerdánként. A novemberi kiállításuk óta sok fiatal csatlakozott hozzájuk. Vezetőjük Balogh Józsefné, a Népművészeti Szövetkezet fafaragó részlegének vezetője.

— **A Vágóhíd utcát** rendbehozzák idén. Régi gondja az Állatforgalmi és Húsipari Vállalatnak a Vágóhíd utca: télen a nagy sár miatt, nyáron a portól járhatatlan. A Pécsi Köztisztasági és Útkarbantartó Vállalat hamarosan nekiáll az út felújításának. Kétmillió-háromszázezer forint értékben szélesítik, aszfaltozzák az utat, és mintegy 60 kocsis parkolót építenek. Az utrekonstrukciót még idén nyáron befejezik.

— **Angol klub alakult.** A TIT Baranya megyei Szervezete által létrehozott angol klub február 18-án 18 óra 30-kor tartja első foglalkozását a TIT Bartók klubjában (Janus Pannonius út 11.).

Robbantásos bontás

A B. m. Állatforgalmi és Húsipari Vállalat értesíti a lakosságot, hogy február 20-án, vasárnap 7.15—7.30 közötti időben robbantással bontást végez a vállalat Bolgár Néphadsereg u. 37. sz. alatti telepén. A robbantás időtartamára a hatóságok az érintett területen az utat lezárják.

◆

— **Véradás Szentegáton.** Február 17-én, a Szentegáti Állami Gazdaságban 158-an adtak 63 liter vért térítésmentesen.



Évente mintegy kétszáz kispajtást képeznek ki úttörővasútásnak. A téli időszakban két tanfolyamot szerveznek részükre, ahol vasút- és postaforgalmi ismereteket sajátítanak el.

Bemutatkozó látogatás

Lázár György, a Minisztertanács elnöke és Apró Antal, az országgyűlés elnöke bemutatkozó-látogatáson fogadta Guillermo Temistocles Contit, az Argentin Köztársaság rendkívüli és meghatalmazott nagykövetét.

◆

— **Senking gyártmányú** nyugatnémet csőmosósor kezdte meg próbaüzemelését február 17-én a pécsi központi Patyolatban. Az új gép nyolc óra alatt harminc mázsa ruhát mos, öblít és szárít. Az országban elsőként Pécsett helyeztek üzembe ilyen jellegű berendezést.

— **A szennyvíztisztító** program keretében elkészült a Pécsi Bőrgyárban két ülepítő medence. A napokban érkezett meg a króm-visszanyerő berendezés Olaszországból, amit 4,5 millió forintért vásároltak. A beszerelését elkezdték. A program kivitelezését 1980-ban fejezik be a bőrgyárban.

— **Nyíló virág az utcán.** Tegnap reggel 500 hajtatott virágos jácintot ültettek ki Pécsett a Széchenyi téri és a József Attila utcai kőtálakba a Pécsi Kertészeti és Parképítő Vállalat dolgozói. Ha csak a belvárosban is, de a vállalat dolgozói tavaszi hangulatot „varázsoltak" az utcákra.

— **Micimackó Somogyapátiban.** A helyi művelődési házban február 18-án 18 órakor N. Szabó Sándor Micimackó műsorát tekinthetik meg a gyerekek. Utána 20.30-kor a népszerű Piramis együttes ad koncertet.

◆

Kórházi felvételes ügyeletek

Mindennapos felvételi ügyeletek gyermekbelbetegek részére: Pécs város: POTE Gyermekklinika, Szigetvár város és járás, a pécsi és a volt selyei járás: Megyei Gyermekkórház. Gyermeksebészeti, gyermekfülészeti betegek, égett és forrázott gyermekek részére páratlan napokon: POTE Gyermekklinika, páros napokon: Megyei Gyermekkórház, Pécs és a megye egész területéről.

Felnőtt belgyógyászat, sebészet, traumatológia: I. sz. Klinika. Égési sérülések: Honvéd Kórház. Koponya- és agysérülések: Idegsebészet. Felnőtt fül-orr-gégészet: POTE Fül-Orr-Gége Klinika.

SOS-ÉLET telefonszolgálat hívószáma: 12-390, este 7-től reggel 7 óráig.

tegnap történt

Biszku Béla, az MSZMP Politikai Bizottságának tagja, a Központi Bizottság titkára kétnapos látogatást tett Szolnok megyében. A vendégeket szerdán a megyei pártbizottság székházában Andrikó Miklós, a megyei pártbizottság első titkára fogadta és tájékoztatta a megye politikai, gazdasági és kulturális helyzetéről. Biszku Béla Szolnokról Jászberénybe utazott, ahol felkereste a hűtőgépgyárat. A Központi Bizottság titkára Szolnok megyei tartózkodásának második napján, csütörtökön Zagyvarékasra utazott, majd kétnapos Szolnok megyei programja Törökszentmiklóson, a Finommechanikai Vállalat gyárának megtekintésével zárult.

*

Győri Imre, az MSZMP Központi Bizottságának titkára csütörtökön látogatást tett Hajdú-Bihar megyében. Debrecenben, a megyei pártbizottság székházában Sikula György, a megyei pártbizottság első titkára tájékoztatta a megye politikai, gazdasági helyzetéről. Ezt követően Győri Imre felkereste az Alföldi Nyomdát, ahol tájékozódott az üzem munkájáról. Délután a Központi Bizottság titkára a Kossuth Lajos Tudományegyetem aulájában rendezett aktívaülésen előadást tartott az agitációs és propagandamunka időszerű kérdéseiről.

Lapzárta

Tegnap este 6-tól 7-ig csaknem kétezer fogyasztó volt áram nélkül Pécsett, a belvárosban. Ugyanis a Zrínyi utcai trafóállomás és a sebészeti klinika transzformátorállomása közötti tíz kilovoltos földalatti kábel zárlatos lett, feltehetően beázás miatt. A pécsi nagypostán emiatt egyórás kényszerszünetet tartottak, nem fogadták az ügyfeleket. Szüneteltették a pénzfelvételt, a távközlést is csak tartalékaggregátorokról tudták biztosítani. A belső elszámolás zavartalanul folyt, mert több tucat gyertyát gyújtottak. A meghibásodott kábel javítása megkezdődött. Átmenetileg tartalékról látják el a belvárost és a postát.

*

Mirko Kalezics, a jugoszláv külügyminisztérium szóvivője csütörtöki sajtóértekezletén elmondotta, hogy jugoszlávellenes politikai provokáció színhelye volt az elmúlt napokban Belgrád egyik legnagyobb szállodája: a Hotel Slavia, ahol három „turistaként" érkezett nyugatnémet állampolgár politikai „követelésekkel" lépett fel és „sajtóértekezletet" tartott. A szövetségi külügyi titkárság szóvivőjének tájékoztatása szerint csütörtökön közölte az NSZK belgrádi konzulátusával, hogy megvonták a tartózkodási engedélyt a három nyugatnémet állampolgártól, akik néhány nappal ezelőtt turistaként látogattak Jugoszláviába, de Belgrádba érkezésük után azonnal bizonyos „szervezetek" képviselőiként léptek fel. Kapcsolatba akartak lépni jugoszláv kormányszervekkel, ezenkívül olyan tevékenységet folytattak, amely ellentétes a Jugoszlávia és az NSZK közötti szerződésekben foglaltakkal.



4.

Azóta magamban sokszor bántottam Dimiczkit, mert olyan hülye hivatalos. Ám csak fele ennyi emberség lenne Berziczában. Most megint elhamarkodtam. Berzicza se gonosz.

Horváth Gizi meggondolta magát, varrodába megy. Pötyögött, neki úgyse menne a férfi munka, persze benne volt már akkor apjának pénzügyes és Vogl Karcsi őseinek kisiparos összeesküvése. Anyám átment az Emmertnéhez beszélgetni, apám felnyitotta az üveg Rosét, amit születésnapjára kapott tőlem, félig töltötte a poharat, föleresztette szódával, és elkezdett mesélni a háborus élményeiről. Aztán hirtelen abbahagyta, magához vont, és hallgattunk.

Berzicza Gyula, a forgácsoló művezető magas, kissé hajlott férfi volt, szemfogai az ajkára ültek, homloka közepén két ránc húzódott. Jól megnézett magának, mielőtt átadott egy sovány nőnek, bizonyos Editnek (Imhoffné), ő lesz a brigádvezetőm, ő majd elvezet az öltözőhöz, és bemutatja a tanbrigádot. Edit keze olyan volt, mint a fényképészeké, ujjai barnák, körmei repedezettek.

— Hol dolgoztál eddig? — kérdezte, mikor felvettem a köpenyt.

— Sehol, most érettségiztem.

Összecsapta a kezét, és idegesen kapkodta a lábát.

— Mennybéli — és nem találtál különb helyet?

— Nekem tetszik ez.

— De ha majd zsibolyog a lábad, másként beszélsz. Megbuktál?

— Jelesen érettségiztem.

Valószínű, eldöntötte, egy szavam se hiszi el. Előleget is adott.

— Mindenkinek van rejtegetni valója.

— Mire gondolsz? — tegeztem vissza.

Meglepődött a hangomon.

— Tőlem aztán lehetsz itt művezető is.

Végigmért mégegyszer.

— A hajaddal csinálj valamit, mert elkapja a gép.

— Levágassam?

— Ahogy tetszik. De most gyártsál kontyot magadnak. És gyorsan-gyorsan, már fél órája vacakolunk.

Bementem a tükör elé. Keményen marokra fogtam a hajam, belekotortam a táskámba, találtam egy zsebkendőt, azzal lekötöttem. Edit megindult előttem.

*

Kilencen dolgoztak a könnyűforgácsoló tanműhelyben. Öt lány, négy fiú. A gépek mögött tábla, valaki ráírta Éljen a szabadság! A felirat alatt görgőscsapágy metszetének sematikus rajza, és egy mondat: A Kállai Éva brigád köszönti a Máriákat!

*

Az első napokat nem felejtem el. Edit bemutatott a brigádnak, és bemutatta a gépeket. Ez például a horizontál, az a csúcspad, sokféle munkára alkalmas. Szörnyű gépek? Játékszerek! „Ha ezt a lemezt befogom, olyan szép lukat fúrok (látod?), mint a pogácsaszaggatóval, próbáld csak! Ne olyan félénken, Szikora már úgy furdancsol, mint egy sztahanovista, mutasd csak Éva milyen egyszerű! Mondom, ne félj a géptől, csak akkor harap, ha akarod. Engedelmesebb mint a tehén, az ugrál a jászolnál, ha fáj a hasa. A gép mozdulatlan, annak csak az fáj, ha ügyetlen melós nyaggatja.

Éva sztár a horizontnál, mikor érek fel hozzá? Talán soha (a kézügyességem minimális), Szalai egyenesen virtuóz, gyorsabban forgácsol, mint Edit. Próbáld megint Judit!

Nehéz volt az alumínium, mintha ólmot emeltem volna, belekuksiztam a tükörbe, Edit is megnézte a szintezőt, na ráengedheted a vídiát! Jajgatott a kés, mintha fájt volna, hogy harapnia kell, pedig nekem fájt mindenem.

*

Körüláll a brigád, beszorulok a körbe, kuncognak, izzadnak. Sokan vagyunk, a terem falait betonból verték; forró, szürke, rideg, bár a polcokon futónövények zöldellnek, de ki nézegeti azokat, ha szenved?

(Folytatjuk)

24 ÓRA A NAGYVILÁGBAN

L. Brezsnyev beszéde

(Folytatás az 1. oldalról)

ország kulcságazataiban a szakosodást és a kooperációt, a termelőerők ésszerű áthelyezését, a szocialista államok gazdasági fejlettségi színvonalának kiegyenlítését. Mint hozzáfűzte, ezek csupán kiragadott példák a szocialista államok közötti közeledés széles és sokoldalú folyamatában, amely törvényszerűségként jelentkezik a szocialista világ fejlődésében.

„Számunkra nyilvánvaló, hogy helytelen lenne erőszakoltan sürgetni, ösztökélni, hajszolni ezt a folyamatot. De hiba lenne visszatartani, lefékezni is. E folyamat és a szocialista világrendszer fejlesztésével összefüggő sok más probléma minden oldalú kutatásának szükségessége megköveteli a szocialista országok tudományos erőinek jó együttműködését" — mondotta az SZKP KB főtitkára.

Hangsúlyozva azt a szerepet, amely a szocialista országok tudósaira hárul az emberiség előtt álló globális problémák megoldásában. Leonyid Brezsnyev a környezetvédelmet és az energiaproblémák megoldását említette meg, valamint az emberiség megszabadítását a legveszélyesebb betegségektől. „Mindez persze — hangsúlyozta — meghatározza a szocialista országok tudósainak aktív és tevékeny részvételét a béke megszilárdításáért, a nukleáris háború veszélyének felszámolásáért, a nemzetközi együttműködés fejlesztéséért vívott harcban. Feltétlen megelégedést kelt az a tény, hogy a szocialista országok tudósai hatékonyan támogatják a szocialista közösséghez tartozó országok békeszerető külpolitikáját, szívósan küzdenek azért, hogy az egész világ tudósai egyesítsék erőfeszítéseiket a világon élő összes népek szilárd, békés jövője érdekében".

Leonyid Brezsnyev végezetül nagy alkotói sikereket kívánt a tudósoknak munkájukhoz és kifejezte azt a meggyőződését, hogy a szocialista országokban működő tudományos akadémiák együttműködése olyan új tudományos felfedezéseket eredményez majd, amelyek a béke és a szocializmus érdekeit, az egész emberiség érdekeit fogják szolgálni.



Kurt Waldheim, az ENSZ főtitkára Bécsben találkozott Clifforddal, Carter amerikai elnök ciprusi különmegbizottjával, aki a szigetországba utazik.

Összeesküvés Ugandában

Autóbaleset érte a vádolt politikusokat

Luwum anglikán érsek, Oboth-Ofumbi belügyminiszter és Wilson Oryema, a természeti kincsek és vízgazdálkodás minisztere autóbaleset áldozata lett — jelentette be az ugandai kormány szóvívője.

Az ugandai rádió közlése szerint a három, Amin elnök ellen szőtt összeesküvés vádjával letartóztatott politikust a nemzetközi konferencia-központból — őrizetbe vételük színhelyéről — gépkocsin egy rendőrőrszobára akarták szállítani, hogy ott kihallgassák őket. Útközben a foglyok menekülési szándékkal megpróbálták ártalmatlanná tenni kísérőiket. A gépkocsi a dulakodás közben összeütközött egy másik kocsival, lerepült az útról és felborult. A foglyok a helyszínen szörnyethaltak, őreiket válságos állapotban szállították kórházba.

A kormány bejelentette, hogy a baleset körülményeinek tisztázására vizsgálatot indítanak.

◆

✦ TOKIÓ: Az Aszahi Simbun lapkiadó vállalat közvéleménykutatási adatai szerint a japán lakosságnak mindössze 28 százaléka támogatja a december 24-én hatalomra került Fukuda-kormányt. Az új konzervatív kormány politikáját ellenzők aránya ezzel szemben 34 százalék. Az értékelés rámutat, ez az első eset a japán konzervatív kormányok történetében, hogy egy kormány ennyire népszerűtlen, közvetlenül hatalomra jutása után.

✦ VARSÓ: Edward Gierek, a LEMP KB első titkára részvételével és Piotr Jaroszewicz miniszterelnök vezetésével csütörtökön megtartották a lengyel közlekedési és szállítási dolgozók párt- és gazdasági aktivistáinak értekezletét. Ezzel a tanácskozással lezárult az 1977-es és az ötéves terv feladatait a szakterületekre lebontva megvitató országos tanácskozások sorozata, amely — a Lengyel Egyesült Munkáspárt Központi Bizottságának ötödik plenáris ülését követte.

Szelídített farkas védte meg

Szelídített farkasával a Minszk környéki vadgazdaság erdejében cserkészett Nyikolaj Bulko vadász, amikor hátulról egy hiúz ugrott rá. A vadásznak még sikerült a farkas után kiáltania, mielőtt elvesztette eszméletét. Amikor magához tért első pillantása a hiúz tetemére és a súlyosan sebesült farkasra esett. Nagy nehezen sikerült az erdő szélén hagyott motorkerékpárjához cipelnie a farkast. Onnan először az állatklinikára hajtott, ő maga csak ezt követően ment orvoshoz.

A farkas hat évvel ezelőtt került a vadászhoz, amikor az farkasokat fogott be az állatkert számára és egy kölyköt magánál tartott. A farkas szokatlan módon megbarátkozott a kutyákkal, macskákkal, de még a tyúkokkal és a kacsákkal is. Most már minden alkalommal elkíséri gazdáját az erdőbe, még akkor is, amikor Bulko — farkasvadászatra indul.

✦ TEL AVIV: Több mint 35 ezer izraeli dolgozó kezdett sztrájkot csütörtökön az infláció elleni tiltakozásul. Az infláció mértéke Izraelben a múlt évben meghaladta a 36 százalékot.

✦ BEJRÚT: Husszein király egy bejrúti képes hetilapnak adott interjújában kijelentette, hogy a kőolajban gazdag arab országoknak az olajár emeléséből származó, 1977. évi különjövedelmüket az Izraellel szomszédos arab országok rendelkezésére kellene bocsátaniok. A jordániai uralkodó szerint ez lenne a legjobb mód arra, hogy az arab olajfegyvert a közelkeleti rendezést célzó erőfeszítések szolgálatába állítsák.

✦ HAVANNA: A külföldi hírügynökségek Montevideoból származó értesülései szerint Uruguay fővárosában közzétették az Uruguay Országos Munkásszövetség (CNT) nyilatkozatát. A nyilatkozat leleplezi azt a megtorló kampányt, amelyet a helyi hatóságok indítottak a szakszervezeti vezetők ellen. A dokumentum elítéli az ország hivatalos gazdaságpolitikáját, amely az uruguayi népet példátlan nyomorba döntötte.

V. Kulikov Varsóban

Varsó

Viktor Kulikov, a Szovjetunió marsallja, a Varsói Szerződés tagállamai egyesített fegyveres erőinek főparancsnoka néhánynapos hivatalos látogatásra Varsóba érkezett. Érkezését követően Kulikov marsall látogatást tett Wojciech Jaruzelskinél.

Viktor Kulikovot délután fogadta Edward Gierek, a LEMP KB első titkára. A szívélyes, baráti légkörű megbeszélésen, amelyen részt vett Wojciech Jaruzelski nemzetvédelmi miniszter, a Varsói Szerződés tagállamai hadseregeinek együttműködése elmélyítésének kérdéseivel foglalkoztak.

Ugyancsak a délután folyamán fogadta Viktor Kulikov marsallt Henryk Jablonski, a lengyel államtanács elnöke.

◆

✦ BONN: „Az enyhülési politikával való szakítás a nemzetközi feszültségek újjáéledéséhez, a fegyverkezési verseny kölcsönös felgyorsításához vezetne. Azt jelentené, hogy tudatosan újabb konfliktusokat vállalnák azzal a veszéllyel együtt, hogy ezek a konfliktusok egy napon katonai formát öltenek. Szörnyű módon csalódnának mindazok, akik azt hiszik, hogy a két német állam közötti kapcsolatok visszafejlesztése semmilyen hatással sem lenne a világbékére" — jelentette ki Helmut Schmidt nyugatnémet kancellár a Stern című hamburgi hetilapnak adott interjújában.

✦ PEKING: Kína pénteken belép a „kígyó évébe" — ahogyan a hallgatólagosan tisztelt hagyomány, a holdnaptár — diktálja. Forma szerint pénteken reggel kezdetét veszi a tavaszünnep, amely a kínaiak legnagyobb, egyszersmind leghosszabb családi ünnepe, körülbelül a mi karácsonyunkhoz hasonló. A hivatalosan elrendelt pihenő ezúttal négynapos, azaz hétfő estig tart. Ilyenkor a kínaiak jobbára a társas együttlét, az evés és a — szerény mértékű — ivás örömeinek hódolnak.

✦ WASHINGTON: A Kínai Népköztársaság közvetett úton az Egyesült Államok tudomására hozta, hogy hajlandó tárgyalásokat kezdeni az évek óta függőben levő pénzügyi problémák rendezéséről. A kölcsönös pénzügyi követelések rendezése (Kínában 196,9 millió dollár amerikai tulajdont koboztak el, vagy zároltak, az Egyesült Államok pedig 76,5 millió dollár Amerikában levő kínai vagyont foglalt le) lehetőséget teremtene a két ország pénzügyi kapcsolatainak normalizálására.

◆



II. ERZSÉBET KIRÁLYNŐ TONGA SZIGETÉN. II. Erzsébet, angol királynő, aki az idén ünnepli uralkodásának 25. évfordulóját utazást tesz a Csendes-óceánon. A királynő látogatást tett Tonga szigetén, ahol IV. Taufa'ahau Tupou király a kis szigetállam uralkodója fogadta.

A cárizmus végnapjai (4.)

„Fárasztom felségedet?"

1917 januárjában Krimov tábornok bizalmasan közölte Rodzjankoval, a Duma elnökével, hogy a tiszti kar „csak államcsínnyel tartja megelőzhetőnek az elkerülhetetlennek látszó felkelést". Január 7-én a Duma elnöke kihallgatáson jelent meg a cárnál. Őszintén közölte vele, hogy a birodalom recseg-ropog és a zendülés hetek, de talán hónapok kérdése. II. Miklós alig figyelt oda.

— Fárasztom talán Felségedet?

— Hát bizony, nem sokat aludtam az éjjel.

— Igen, igen, a tengernyi gond...

— Nem, Mihail Vlagyimirovics, hajnalban erdei szalonkára vadásztam.

Éhség

Hazatérőben a palotából, fázósan húzta össze magán vagyont érő bundáját a politikus. A péküzletek előtt rongyos emberek hosszú sorai kígyóztak. A sofőr hirtelen fékezett. Egy mellékutcából tömeg lódult elő a széles sugárútra. Az ajtókat fehér párába burkolva hagyta el a kiáltás: „Békét! Kenyeret!"

1917. február 22-én Putyilov, aki Raszputyin segítségével nem utolsósorban a sztrájkveszélyre hivatkozva kapott 36 millió rubel állami segélyt, egyszerűen elbocsátotta húszezer emberét. Megtorlásnak szánta, a munkások béremelést követeltek. Akkor már általános volt az éhezés. A háború 15 millió parasztot szakított el a mezőgazdaságtól, miközben a hadsereg óriási élelmiszerkészleteket igényelt, illetve igényelt volna. A főváros körzete rendkívül messze feküdt a mezőgazdasági területektől, a vasúthálózat összeomlott. A békeidőben is kevés vasútnak a háború alatt szinte állandóan hatmillió embert és felszerelésüket, élelmüket kellett — kellett volna — szállítania. A háború előtt a petrográdi körzet, Oroszország legnagyobb ipari bázisa a Baltitengeren át olcsó cardiffi szenet importált. A háborús blokád miatt a szenet vonaton kellett — kellett volna — a Donyec-medencéből ideszállítani. Oroszország 20 071 mozdonnyal kezdte a háborút, ebből 1917 januárjában 9021 maradt. A vasúti kocsik száma 1914-ben is kevés volt, 539 549. A vagonpark 1917 elejére 174 346-ra csökkent.

1917 februárjában, a forradalom előtti napokban a 40 fokos hideg megadta a kegyelemdöfést a vasúti parknak: 1200 mozdony fagyott be és repedt meg, 57 ezer vasúti kocsi állt mozdulatlanul. A főváros ellátása gyakorlatilag megszűnt. Lenin ezekben a napokban egy zürichi munkásgyűlésen ismertette az orosz nép mérhetetlen szenvedéseit.

Ukáz a tábornoknak

Február 22-én, azon a napon, amikor Putyilov elbocsátotta húszezer munkását, II. Miklós luxusvonatán a Pétervár melletti Carszkoje Szelóból a frontra utazott. A legforradalmibb kerületben, a viborgi városrészben akkor már egymást érték az éhségtüntetések. Február 23-án, pénteken a külvárosi tömegek már feltűntek a csillogó városközpontban, a Nyevszkij Proszpekt környékén is. A pékek előtt már nemcsak sorban álltak, be is nyomultak az üzletekbe az éhezők. Február 24-én, szombaton a pétervári munkások többsége sztrájkolt.

Leállt a közlekedés, nem jelentek meg az újságok. Merészebb feliratok tűntek fel: „Le a német asszonnyal! (a cárnéval) Le Protapopov belügyminiszterrel! Elég a háborúból!" Ezen az estén Georges Enesco híres hegedűművész mindössze ötven ember előtt adott koncertet a Marinszkij színházban. Körülbelül a koncerttel egyidőben összeült a cári kormány és — a belügyminiszter kivételével — táviratban kérte a cárt, mentse fel a kabinetet megbízása alól és nevezzen ki új miniszterelnököt, amelyet a Duma is elfogad. Miklós nemet mondott. Ehelyett utasította Habalov tábornokot, a petrográdi körzet katonai parancsnokát, másnapra, tehát február 25-re „vessen véget a tűrhetetlen zavargásoknak".

A lavina elindul

Habalovnak már régen megvolt az erre kidolgozott terve. Eszerint az első lépcsőben a rendőröket kell bevetni, a másodikban a kancsukás kozákokat, a harmadikban, tehát végszükség esetén, a nehézfegyverekkel is felszerelt, 170 ezer főnyi körzeti katonaságot. Ennek tudatában nem csodálhatjuk, hogy II. Miklós nem érzett különösebb nyugtalanságot a hírek hallatán. Emberi számítások szerint ilyen erőnek ie kell számolnia mindenfajta tömegmegmozdulással. De a számok logikája akkor már véget ért. 1917 februárjában a fővárosi körzetben már bomladozott a vakfegyelem. A közkatonák egy része magából a fővárosból került ki. Ezek a fiúk együtt éltek — és mint később kitűnt, együtt is éreztek — a munkásokkal és más sorstársaikkal. Habalov tábornok tette, amit tehetett: falragaszokat bocsátott ki, amelyeken megtilt minden sztrájkot és összejövetelt.

Február 25-én, vasárnap a Nyevszkij Proszpekten, az Anyicskov-palotával szemben ötven embert öltek meg Habalov katonái, városszerte összesen kétszázat. De a katonák egyre nyíltabban zúgolódtak. A Miklós-pályaudvarnál a híres Volhiniai Ezred nem a tömegbe, hanem a levegőbe lőtt, a Pável Ezred pedig a munkások helyett — saját tisztjeire adott sortüzet. Akkor a birodalom legelőkelőbb katonai egysége, a Preobrazsenszkij Testőr Ezred még helyreállította a rendet, lefegyverezte a lázadókat, és az egységeket kaszárnyáikba küldte vissza.

De a lavina már elindult.

Harmat Endre

Következik: „...A két tömeg összeölelkezett"

✦ BRÜSSZEL: Szünetelt a levélkézbesítés csütörtökön Belgiumban, nem hozták házhoz az újságokat és zárva maradtak a postahivatalok is. Mintegy ötvenezer postai alkalmazott tartott egésznapos sztrájkot az országban. A postások bérük rendezését és munkakörülményeik megjavítását követelik.

✦ TOKIÓ Hokkaido szigetén mínusz 42 fokot mértek. A Japán egész területére kiterjedő hideghullám megdöntött minden eddigi csúcsot: Hokkaidón az eddig mért legalacsonyabb hőmérséklet 41 fok volt 1902 telén.

✦ LENINGRÁD: Leningrád lakossága 1978-ban eléri a 4,5 milliót. 1977. január 1-én a második legnagyobb szovjet városnak 4 400 000 lakosa volt.

A Kesztyűgyár 2. sz. Gyárának Engel János úton rövidesen beinduló új üzeméhez

kesztyűszabász és kesztyűvarrói

munkakörök betanulására

férfi és női dolgozókat felveszünk

- Szállásügyben felvilágosítást adunk.
- Érdeklődni lehet a 12-633, 12-845-ös telefonon és személyesen a Kesztyűgyár Edison (Hőerőmű mellett) úton lévő üzemének munkaügyi csoportjánál.

MŰSOR RÁDIÓ TELEVÍZIÓ

1977. FEBRUÁR 21-től FEBRUÁR 27-ig

ÁLLANDÓ MŰSORSZÁMOK:

Hétköznap reggeli állandó műsorok: KOSSUTH: 4.30, 5.30, 6.30: Hírek. Időjárás. 5.00, 6.00, 7.00: Reggeli krónika. 4.45, 6.45: Szót kérek! 5.20, 7.33: Műsorajánlat. 5.40: Falurádió. 6.20, 6.50, 7.20: Reklám. (kb.) 7.15: Körzeti időjárásjelentés. 7.45: Tanácsadó-szolgálat. PETŐFI: 4.30, 5.00, 5.30, 6.00, 6.30, 7.00, 7.30: Hírek. Időjárásjelentés. 6.20: Torna. 6.40: Reklám. 6.45: Új könyvek. 6.58: Hallgatóink figyelmébe! (kb.) 7.35: Körzeti időjárásjelentés.

Hírek az új műsorrendben: HÉTKÖZNAP: KOSSUTH: 4.30, 5.00, 5.30, 6.00, 6.30, 7.00, 8.00, 10.00, 12.00, 15.00, 16.00, 17.00, 18.30, 21.00, 22.00, 24.00. PETŐFI: 4.30, 5.00, 5.30, 6.00, 6.30, 7.00, 7.30, 8.00, 8.30, 9.30, 10.30, 11.30, 12.30, 13.30, 14.30, 16.30, 18.30, 20.30, 22.30. 3. MŰSOR: 14.00, 16.00, 18.00, 19.30, 23.00. **SZOMBATON:** KOSSUTH: 4.30, 5.00, 5.30, 6.00, 6.30, 7.00, 8.00, 10.00, 12.00, 14.00, 17.00, 18.30, 21.00, 22.00, 24.00, 1.00. PETŐFI: 4.30, 5.00, 5.30, 6.00, 6.30, 7.00, 7.30, 8.00, 8.30, 9.30, 11.30, 12.30, 13.30, 15.30, 16.30, 18.30, 20.30, 22.30, 24.00. 3. MŰSOR: 8.00, 10.00, 12.00, 14.00, 16.00, 18.00, 19.30, 23.00. **VASÁRNAP:** KOSSUTH: 6.00, 8.00, 10.00, 12.00, 15.00, 17.00, 18.30, 22.00, 24.00. PETŐFI: 8.00, 8.30, 10.30, 12.30, 15.30, 17.30, 19.30, 22.30, 24.00. 3. MŰSOR: 8.00, 12.00, 15.00, 18.00, 19.30, 23.00.

Hétfő

KOSSUTH RÁDIÓ

8.25: Martha Angelici és Gaetano Bardini énekel. 9.00: Versek. 9.10: A hét zeneműve. 9.40: Dolgozni szaporán. 10.00: Iskolarádió. 10.30: Barokk zene. 11.25: Üvegszimfónia. 11.40: Villa Tahiban. Rádiójáték. VI. rész. 12.35: Tánczenei koktél. 13.20: Válaszolunk hallgatóinknak. 13.35: Népdalok. 14.00: Ezeregy délután (ism.) 14.30: Csajkovszkij: Vonósszerenád. 15.10: Édes anyanyelvünk. 15.15: Fáklyavivők — VIII. rész. 15.45: Filmdalok. 16.05: Szocialista brigádok akadémiája. 16.35: Népdalok. 17.07: Bemutatjuk új felvételeinket. 17.30: Van új a Nap alatt. 17.45: Részletek daljátékokból. 19.15: A Rádiószínház bemutatója. 20.09: Népzenekedvelőknek. 20.44: Német—osztrák operaest. 21.30: Mi, férfiak. 22.30: A Csehszlovák Rádió szimfonikus zenekarának hangversenye a Prágai Dvorzsák teremben. 0.10: Forrai György táncdalaiból.

PETŐFI RÁDIÓ

8.05: Fúvószene. 8.33: Nótacsokor. 9.33: Operettrészletek. 10.00: A zene hullámhosszán. 12.00: Énekegyüttesek félórája. 12.33: Hangszerszólók. 13.25: Kis magyar néprajz. 13.33: Téli versek zenével. 14.00: Kettőtől ötig. 17.00: Ötödik sebesség. 18.00: Zseni kerestetik. Tanulható-e a tehetség? Kerekasztal-beszélgetés (ism.) 18.33: Nóták. 19.10: Töltsön egy órát kedvenceivel. 20.10: Ki mit kutat? 20.38: Senki többet? Harmadszor. 21.55: Tomsits Rudolf szerzeményeiből. 22.33: Derűre is derű. 23.00: Zenés játékokból.

JUGOSZLÁV TELEVÍZIÓ

17.10: Magyar nyelvű tv-napló. 17.45: Bábjáték. 18.00: Volt egyszer egy császár — adás gyermekeknek. 18.15: Olvasmány. 18.45: Szervusztok — fiatalok. Ifjúsági adás. 20.00: Mirko Kovac: Nyomozás alatt. Dráma. 21.00: Kiválasztott pillanat. 21.05: A kultúra ma. 21.50: Dokumentumfilmek.

Kedd

KOSSUTH RÁDIÓ

8.27: Verdi: Traviata. Háromfelvonásos opera. 10.05: Iskolarádió. 11.05: Visszamentem Szécsénybe. 11.21: Zenekari muzsika. 11.40: Villa Tahiban. Rádiójáték. VII. (befejező). 12.35: Melódiakoktél. Közben: 13.10: Törvénykönyv. 14.05: Ezeregy délután. 14.50: Éneklő Ifjúság. 15.10: Az élő népdal. 15.20: Bartók: IV. vonósnégyes. 15.44: Magyarán szólva. 16.05: Harsan a kürtszó! 16.35: A Földényi kórus Szalmás Piroska kórusműveiből énekel. 16.46: Nemzetiségeink zenéjéből. 17.07: Külpolitikai klub. Közel-keleti dilemmák. 17.32: May Lorencz Wagner-felvételeiből. 18.00: A Szabó család. 19.15: Színes népi muzsika. 19.57: A magyar szakasz. Dezséry László és Holakovszky István műsora az orenburgi gázvezeték magyar építőiről. 20.27: A Budapesti Filharmóniai Társaság Zenekarának Kodály-felvételeiből. 21.02: Remekírók — remekművek. 22.20: „Énekeljenek a népek" A BBC 1975. évi nemzetközi kórusversenye. I. rész. 22.54: Meditáció. 23.04: Muzeális lemezeinkből. 0.10: Operettrészletek.

PETŐFI RÁDIÓ

8.05: Operettrészletek. 8.20: Tíz perc külpolitika. (ism.) 8.33: Slágermúzeum. 9.15: Két országgyűlés között. 9.25: Orvosi tanácsok. 9.33: Derűre is derű. 10.00: A zene hullámhosszán. 12.00: Nóták. 12.33: Arcképek az orosz irodalomból. 12.50: Michael Haydn: Szerenád. 13.33: Beszélni nehéz. 14.00: Kettőtől hatig. 18.00: Francia szerzők. 18.33: Disznótor Kalocsa környékén. 18.56: Keringők fúvószenekarra. 19.15: Televízió — esztétika — kultúra. Hermann István könyvét ismerteti Iszlai Zoltán. 19.25: Csak fiataloknak. 20.33: Az elrabolt taliga. Rádiójáték. 20.53: Szimfonikus könnyűzene. 22.00: Klasszikus operettrészletek. 22.33: Tíz perc külpolitika. 22.43: Az operettrészletek folytatása. 23.20: Népi zene.

MAGYAR TELEVÍZIÓ

8.54: Tévétorna (ism. — sz.) 9.00: Énekeljünk együtt. 9.05: Környezetismeret (ált. isk. 4. o.) 10.05: Történelem (ált. isk. 7. o.) 11.05: Matematika (ált. isk. 7. o.) 12.05: Földrajz (ált. isk. 5. o.) 14.00: Énekeljünk együtt! (ism.) 14.05: Környezetismeret (ism.) 14.55: Történelem (ism.) 15.55: Matematika (ism.) 16.43: Hírek. 16.50: Földrajz (ism.) 17.10: Zenés ajándékkosár. Intervízió-átvétel az NDK Televízió szórakoztató műsorából (ism.) 18.10: Mindenki Iskolája. 2. Kémia. 18.40: Reklámműsor. 18.45: 10. Fizika. (ism.) 19.15: Esti mese. 19.20: Tévétorna (sz.) 19.30: TV-Híradó. 20.00: Kisfilmek a nagyvilágból. Az afrikai baobab titka (sz.) Angol ismeretterjesztő film. 20.50: Franciaország madártávlatból (sz.) Francia rövidfilmsorozat. A délnyugati országrész. 21.05: Darazsak — Japán ismeretterjesztő rövidfilm. (sz.) 21.30: Nemzetközi Stúdió. 1977 várható világpolitikai fejleményei. 22.30: TV-Híradó 3.

MÁSODIK MŰSOR

20.00: Madách Imre: Az ember tragédiája (sz.) Tévéfilm. (ism.) Közben: Kb. 21.20: TV-Híradó 2.

JUGOSZLÁV TELEVÍZIÓ

17.10: Magyar nyelvű tv-napló. 17.45: A természet Japánban. 18.15: Más tv-központok műsoraiból. 18.45: Népszerű muzsika. 19.15: Rajzfilm. 20.00: Jelzések. 20.40: Közjáték. 20.50: Magas vérnyomás. 20.55: Dokumentumfilmek. 21.30: Filmfesztivál 77 Idegen levelek — szovjet játékfilm.

Szerda

KOSSUTH RÁDIÓ

8.27: Szocialista brigádok akadémiája. 8.57: Zenés képeskönyv. 9.12: A változó világkép. 9.42: Bálint Mária hegedül, zongorán közreműködik Steiner Mária. 10.05: „Nyitnikék". 10.40: Zenekari muzsika. Közben: 11.10: Válaszolunk hallgatóinknak. 12.35: Tánczenei koktél. 13.20: Új falusi krónika. 13.40: Népi zene. 14.05: Ezeregy délután. 14.30: A tisztes ipar zenei hagyományai — III. rész. 14.49: Népszerű filmzene. 15.10: Messziről — messzire. 15.50: Kozacsay Tibor: Három magyar tánc. 16.10: A Szovjet Hadsereg Napján. 16.40: Az Állami Orosz Énekkar Csajkovszkij-kórusokat énekel. 17.07: A magunk érdekében, a magunk védelmében. 17.32: Népdalcsokor. 19.15: „Három zöld koszorú." 20.00: Hallgassunk operát. Puccini: Bohémélet. 21.12: Versek. 21.17: Slágermúzeum. 22.20: Tíz perc külpolitika. 22.30: Operettdalok. 22.40: Spinoza, a filozófus. 23.00: Századunk zenéjéből. 0.10: A Rokokó-együttes játszik.

PETŐFI RÁDIÓ

8.33: Operettrészletek. 9.33: Mezei Zsuzsa és Payer András felvételeiből. 10.00: A zene hullámhosszán. 11.33: A Szabó család. 12.00: Az élő népdal. 12.10: Szovjet dzsesszfelvételekből. 12.33: Erdélyi Miklós operafelvételeiből. 13.33: Kiotó. Japán dallamok Szőnyi Erzsébet feldolgozásában. 14.00: Kettőtől ötig . . . 14.00: Ravel: Lúdanyó meséi — szvit két zongorára. 14.15: Fúvószene táncritmusban. 14.25: Orvosi tanácsok. 14.35: Pásztor László táncdalaiból. 14.50: Enescu: I. román rapszódia. 15.03: Kapcsoljuk a 22-es stúdiót. 15.18: Az Alekszandrov együttes műsorából. 15.36: Örökzöld dallamok. 16.33: Énekszóval, muzsikával. 16.50: Az Énekszóval muzsikával c. műsor folytatása. 17.00: Az ötödik sebesség. 18.00: Gépmatuzsálemek. 18.10: Dzsesszfelvételekből. 18.33: Kodály-művek. 19.02: Cseh dalok és táncok. 19.28: 3x3. 20.00: Ez is, az is . . 22.00: A hanglemezbolt könnyűzenei újdonságai. 22.33: Mendelssohn: e-moll vonósnégyes. 23.00: Nótacsokor.

MAGYAR TELEVÍZIÓ

7.59: Tévétorna. (sz. — ism.) 8.05: Magyar irodalom (ált. isk. 6. o.) 9.05: Kémia (középisk. I. o.) 9.40: Delta. Tudományos híradó (ism.) 10.05: A nagy óra. Magyarul beszélő amerikai film (ism.) 11.35: Lehet egy kérdéssel több? Vetélkedőműsor (ism.) 13.05: Magyar irodalom (ism.) 14.30: Mindenki iskolája. 8. Földrajz. 15.05: 7. Matematika. 15.40: Építsük fel a matematikát. 5. osztály. Matematika-továbbképzés pedagógusoknak. A számfogalom kiterjesztése. 16.48: Hírek. 16.55: Egészségünkért. Az Egészségügyi Felvilágosító Központ műsora. 17.00: Kuckó. 17.30: Balázs János vagyok (sz.) Portréfilm (ism.) 17.55: Miértek és hogyanok (sz.) Óvodások műsora. 18.20: Reklámműsor. 18.25: Szépen, jól magyarul . . . 18.35: A Vörös Hadsereg 59. születésnapján. 18.55: A Közönségszolgálat tájékoztatója. 19.00: Reklámműsor. 19.05: Esti mese. 19.20: Tévétorna (sz.) 19.30: TV-Híradó. 20.00: Jogi esetek. 20.40: Zászlós lakodalom. Népzenei dokumentumfilm. (sz.) 21.20: Nyitott könyv. Bárány Tamás: Nagy idők tanúja. 22.30: TV-Híradó 3. 22.40: Íratlan költészet. Népköltészeti sorozat. III. rész. Népművészek a homokon (ism.)

MÁSODIK MŰSOR

18.33: A Magyar Televízió Szabadegyeteme. (sz.) Hegységképződés. 19.30: TV-Híradó. 20.00: Magyarország—Norvégia. Férfi kézilabdamérkőzés. Közvetítés Tatabányáról. 21.15: TV-Híradó 2. 21.35: Hat húron pendülünk. Gitáriskola kezdőknek — 17. rész. 21.50: Hegedűkészítő (sz.) Francia dokumentumfilm (ism.)

JUGOSZLÁV TELEVÍZIÓ

17.10: Magyar nyelvű tv-napló. 17.45: Kis világ — gyermekhíradó. 18.15: Tudomány. 18.45: Népi muzsika. 19.15: Zöld jelzés. 20.00: Szabad szerda.

Csütörtök

KOSSUTH RÁDIÓ

8.27: Harsan a kürtszó! 8.57: Zenekari muzsika. 10.05: Iskolarádió. 10.30: Mozart muzsikájából. 11.00: Olvasólámpa. 11.15: Ivan Petrov énekel. 11.40: Bjelinszkij: Levél Gogolhoz. 12.35: Melódiakoktél. Közben 13.15: Munkánk szolgálat. 13.30: A Melódiakoktél folytatása. 14.04: Mindenki Könyvtára. 14.34: Kóruspódium. 15.10: Sanzonok Varsóból. — 15.28: Ezeregy délután. 16.08: Szentheli Miklós hegedül, Benkő Dániel gitározik. 16.36: Régi magyar dalok és táncok. 17.07: Tanuljunk tanulni! 17.32: Chopin: e-moll zongoraverseny. 18.15: Kritikusok fóruma. 19.15: Cranquebille. Anatole France elbeszélése. 19.39: Hallgassunk operát. Puccini: Bohémélet. 20.45: Színes népi muzsika. 21.30: Háttérbeszélgetés. 22.20: Énekeljenek a népek. A BBC 1976. évi nemzetközi kórusversenye. II. rész. 21.39: Az edami polgármester. 23.09: Daljátékokból. 0.10: Éji zene.

PETŐFI RÁDIÓ

8.05: Magyar fúvószene. 8.20: Tíz perc külpolitika (ism.). 8.33: Slágermúzeum. 9.33: Csángó lakodalom. 10.00: A zene hullámhosszán. 11.55: Gyermekek könyvespolca. 12.00: Népdalok. 12.33: Miskolci stúdiónk jelentkezik. 12.55: Keringők zongorára. 13.25: Édes anyanyelvünk. 13.33: A Váci Vox Humana énekkar énekel. 14.00: Rádiónapló. 17.00: Híres alma materek. 18.00: Mindenki iskolája. 18.33: Hétvégi panoráma (élő). 19.55: Slágerlista. 20.33: Rádiószínház. 21.55: Nóták. 22.33: Tíz perc külpolitika. 22.43: A Nóták folytatása. 23.00: Tánczene. 23.30: Balettzene.

MAGYAR TELEVÍZIÓ

7.59: Tévétorna (ism. — sz.). 8.05: Magyar irodalom (ált. isk. 5. o.). 10.00: Stop! (sz.) Közlekedj okosan! 3. rész. Átkelés az úttesten egyirányú utcában (ism.). 11.05: Kémia (ált. isk. 7. o.). 12.05: Földrajz (ált. isk. 7. o.). 13.05: Magyar irodalom (ism.). 14.55: Matematika (ism.). — 15.20: Stop! (sz.) (ism.). 15.55: Kémia (ism.). 16.38: Hírek. 16.45: Földrajz (ism.). 17.17: Kívül-belül a gyárkapun. A Horizont Szerkesztőség műsora. 17.45: Tévébörze. 17.55: Telesport. 18.25: Faluiárás. 19.05: Reklámműsor. 19.10: Esti mese. 19.20: Tévétorna (sz.). 19.30: Tv-híradó. — 20.00: A Rosenberg házaspár. Magyarul beszélő francia film. IV/1. rész. 21.20: Reklámújság. 21.30: Soha jobb kor! Műveltségi feltörőjáték. 22.00: Beszélgetés Sőtér Istvánnal. 23.00: Tv-híradó 3.

MÁSODIK MŰSOR

20.00: Magyarország—Jugoszlávia jégkoronamérkőzés. Közvetítés a Kisstadionból, felvételről. 21.20: Tv-híradó. 21.40: Zene és kép. Jan Bark filmsorozata. V/4. rész: A hang szerepe a filmművészetben (sz.). 22.10: Díj az első félidőért. Magyarul beszélő csehszlovák film.

JUGOSZLÁV TELEVÍZIÓ

17.10: Magyar nyelvű tv-napló. — 17.45: A nagymama unokája — játéksorozat gyermekeknek. 18.15: 365 nap a gyermek életében. Tanácsadás szülőknek. 18.45: Bocsánat, tudja-e? — Vetélkedő. 20.50: Az iktatóban — drámasorozat (ism.). 21.55: Komolyzene.

Péntek

KOSSUTH RÁDIÓ

8.27: Schumann: C-dúr fantázia. 9.00: A madárvilág és a technika. 9.10: Ezio Pinza énekel. 9.34: Kocsit, kocsit komámasszony . . . 10.05: Iskolarádió. 10.35: Kis magyar néprajz. 10.40: Zenekari muzsika. 11.00: Gondolat. 11.45: A Deller énekegyüttes és a Barokk vonósegyüttes Monteverdi felvételeiből. 12.35: Tánczenei koktél. 13.20: Nótacsokor, csárdáscsokor, verbunkos muzsika. 14.11: A tisztes ipar zenei hagyományai — IV. rész. 14.25: „Nyitnikék" — Kisiskolások műsora. 15.10: Kalmár László műveiből. 15.44: Johann Strauss: A bécsi vér — a II. felvonás fináléja. 16.05: Húszas stúdió. 17.07: Daloló, muzsikáló tájak. 17.34: Zenekari muzsika. 19.15: A Rádiószínház bemutatója. 20.10: Lakatos Antal népi zenekara játszik. 20.40: Katedra. Pedagógusok műsora. 21.05: Vladimir Askenazi Chopin-műveket zongorázik. 21.44: Láttuk, hallottuk. 22.20: Tíz perc külpolitika. 22.30: „Énekeljenek a népek". A BBC 1976. évi nemzetközi kórushangversenye III. (befejező) rész. 23.30: Könnyűzene az orgonamuzsika kedvelőinek. 0.10: Toronyzene.

PETŐFI RÁDIÓ

8.05: Tánczene Szófiából, Berlinből és Prágából. 8.33: Könnyűzenei stúdiónk felvételeiből. 9.15: Kincsek a nemzet múzeumában. II. rész. 9.33: Betyárdalok. 10.00: A zene hullámhosszán. 11.50: Akinek inge. 12.00: Egyveleg Fényes Szabolcs műveiből. 12.33: Francia muzsika. 13.33: Vedd át a dalt! 14.00: Kettőtől ötig . . . 17.00: Ötödik sebesség. 18.00: Mindenki iskolája. 18.33: Harminc perc rock. 19.03: Egy férfi és egy nő. — 19.30: Népi muzsika. 20.10: Kókai Dezső: Verbunkos szvit. 20.33: Falusi esték. 21.30: Örökzöld dzsesszmelódiák. 22.33: Zenés játékokból. 23.30: Régi híres énekesek műsorából.

MAGYAR TELEVÍZIÓ

8.59: Idősebbek is elkezdhetik. Tévétorna (ism.). 9.05: Iskolatévé. Környezetismeret (ált. isk. 2. oszt.). Születésnap. 10.05: Magyar irodalom (ált. isk. 8. oszt.). Illyés Gyula. — 11.00: Kuckó (ism.). 12.05: Francia nyelv (középisk. II. oszt.). 13.05: Osztályfőnöki óra (középisk. II—III. oszt.). 14.05: Iskolatévé. Környezetismeret (ism.). 14.55: Magyar irodalom (ism.). 15.48: Irány az egyetem! Előkészítő a felsőfokú felvételi vizsgákra. Elektrosztatika és egyenáram. 16.30: Hírek. 16.35: Halászat és vadászat. Kanadai rövidfilmsorozat XIII/3. rész: A pisztráng és tenyésztése. 17.00: Természetbarát. A Telesport turisztikai magazinja. 17.20: Az első lépések. A Szegedi Körzeti Stúdió műsora. 17.50: Öt perc meteorológia. 17.55: Mindenki közlekedik . . . Közlekedési műsor. 18.10: Reklámműsor. 18.15: Monitor. Terrorizmus a világban. 19.05: Reklámműsor. 19.10: Esti mese. 19.20: Idősebbek is elkezdhetik. Tévétorna. 19.30: Tv-híradó. 20.00: Ki mit tud? IV. elődöntő. 22.00: Delta. Tudományos híradó. 22.40: Tv-híradó 3.

MÁSODIK MŰSOR

20.00: Rekviem. Örkény István kisregényének tévéváltozata. 20.45: Beethoven—Schubert dalest. Közvetítés a Zeneművészeti Főiskola nagytermében. A zene, zene, zene . . . hangversenymelléklete — II. rész. 21.35: Tv-híradó 2. 21.55: Íratlan költészet. Népköltészeti sorozat. IV. Asszonyok a palóc nagycsaládban.

JUGOSZLÁV TELEVÍZIÓ

17.10: Magyar nyelvű tv-napló. — 17.45: Mágnes — gyermekműsor felvételről. 18.15: Reggeltől — takarodóig. 18.45: Énekesek és dalok. — 20.00: A színpad fényei — szórakoztató-zenei adás. 20.50: San Francisco utcái — filmsorozat. 21.40: Arcképek: Miha Marinko. 22.40: Európa 12. — Asztalitenisz.

Szombat

KOSSUTH RÁDIÓ

8.27: Kórusmuzsika. 8.34: Lányok, asszonyok Nógrádban. 8.59: A Svájci Olasz Rádió szimfonikus zenekarának hangversenye az 1976. évi asconai zenei heteken. Közben: 9.41: Ördögváltozás Csikban: Szótartó Fütyögi. 10.05: A hangversenyközvetítés folytatása. 10.41: Theo Adam és Irona Arhipova énekel. 11.18: Rádiószínház. 12.20: Zenei anyanyelvünk. 12.30: Magyarán szólva . . . 12.45: Melódiakoktél. Közben: 13.30: A mulasztás „jutalma". 13.40: A Melódiakoktél folytatása. 14.05: Juhász Frigyes—Kövesdy János: A másik Amerika. 14.15: Hlouschek: Ünnepi zene. 14.25: Szabolcs előbbre lép. 14.55: Új Zenei Újság. 15.30: Táncdalok Párizsból. 16.00: 168 óra. 17.30: Zenekari muzsika. 18.45: A Magyar Rádió Karinthy színpada. 19.51: Örökzöld dallamok. 20.45: Kathleen Ferrier énekel. 21.05: Az Állami Népi Együttes felvételeiből. 22.20: A beat kedvelőinek. 23.05: Zenekari muzsika. 0.10: Melódiakoktél.

PETŐFI RÁDIÓ

8.20: Tíz perc külpolitika. 8.33: Nóták. 9.15: Válaszolunk hallgatóinknak. 9.38: Melódiák Lopez műveiből. 10.00: Szombat délelőtt. 12.00: Dél-amerikai ritmusok. 12.33: Parasztbecsület. Részletek Mascagni operájából. 13.05: Gyermekesség vagy gyermekiség? 13.33: Marenzio-kórusok. 14.00: Napraforgó. 15.00: Bobe Gáspár Ernő népi zenekara játszik. 15.25: Orvosi tanácsok. 15.33: Versek világa. 15.50: Ábrahám Pál operettjeiből. 16.33: Ötórai tea. 17.30: Közkívánatra! 19.30: A Belügyminisztérium Duna Művészegyüttesének népi zenekara játszik Mészáros Tivadar vezetésével, Kürthy Éva népdalokat énekel. 20.00: Andor Éva és Melis György énekel. 20.38: Sanzonfelvételeinkből. 21.05: Íróasztal. 22.00: Németh Marika énekel. 22.33: Magyar szerzők muzsikájából. 23.05: Slágermúzeum.

MAGYAR TELEVÍZIÓ

8.59: Idősebbek is elkezdhetik. Tévétorna (ism.). 9.05: Mindenki közlekedik . . . Közlekedési műsor (ism.) 9.20: Columbo. Magyarul beszélő amerikai filmsorozat. Kettős ütés (ism.). 10.30: Angol dokumentumfilm (ism.). 11.25: Természetbarát. A Telesport turisztikai magazinja. (ism.) 13.47: Arany Oroszlán '75. Intervízió-átvétel Lipcséből, az Arany Oroszlán Fesztivál nemzetközi gálaestjéről. 14.55: Idesüss! Ajánlóműsor gyerekeknek. 15.20: Hírek. 15.25: Magyarország—Szovjetunió. Vízilabdamérkőzés. Közvetítés a Komjádi uszodából. (A szovjet televízió is átveszi!) 16.25: Melyiket az ötezerből? Pályaválasztási műsor gyerekeknek. Az esztergályos. 16.40: A tanuló sziget. Riportfilm Pozsgay Imre kulturális miniszter kubai látogatásáról. 17.00: Közös dolgaink. Riportműsor. 17.15: Új városok a városállamban. Szingapur. 17.45: Filmszem. 18.35: Reklámműsor. 18.45: Egymillió fontos hangjegy. A Televízió könnyűzenei sorozata. 19.05: Stop! Közlekedj okosan — 8. rész (ism.). 19.10: Cicavízió. 19.20: Idősebbek is elkezdhetik. Tévétorna. 19.30: Tv-Híradó. 20.00: Fogadjunk, hogy végignézi! 22.00: Tv-Híradó 3. 22.10: „Európa 12." Nemzetközi asztaliteniszverseny. Közvetítés Szarajevóból, felvételről.

MÁSODIK MŰSOR

20.00: Visszapillantva. Válogatás a Magyar Televízió archívumából (ism.). 20.40: Reklámműsor. 20.50: Tv-Híradó 2. 21.10: Simon és Clotilde. Tévéfilm André Vercors kisregényéből. 22.30: Ünnepi estély. Annaliese Rothenberger és Hermann Prey énekel.

JUGOSZLÁV TELEVÍZIÓ

16.10: Kosárlabda: Zadar—Bosna. 17.45: Isten hozta — műsor gyermekeknek. 18.45: Látogatóban a fiatalok színházában. 20.00: Humoros műsor: Variációk. 20.30: A becsület prérije — amerikai western. 22.20: Európa 12. — Asztalitenisz.

Vasárnap

KOSSUTH RÁDIÓ

6.10: Kellemes vasárnapot! 7.23: Hétköznapok formálói. 8.10: Öt kontinens hét napja. 8.26: Mária főhadnagy. Részletek Huszka Jenő—Szilágyi László operettjéből. 8.45: Odüsszeusz szerelmei. Három mitológiai játék. Írta: Devecseri Gábor. 9.15: Dohnányi Ernő zongorázik. 9.29: Szerkesztői üzenetek. 9.39: A Magyar Rádió és Televízió gyermekkórusa romantikus műveket énekel. 10.03: Dániel és az oroszlánok. Hegedüs Géza rádiójátéka Berzsenyi Dánielről. 11.14: Vasárnapi koktél. 12.10: Édes anyanyelvünk. 12.15: A Vasárnapi koktél folytatása. 13.00: Egy korty tenger. 13.10: A Magyar Rádió népi zenekara játszik. 13.37: Rádiólexikon. 14.07: A Rádió Lemezalbuma. Közben: 14.49: A más pénzén kevesebbet ér? 15.13: A Rádió Lemezalbuma című műsor folytatása. 15.50: Bonni levél. 16.00: Irodalmi est Balassagyarmatról. 17.10: Olasz művészek operahangversenye. 18.00: Daróczi Bárdos Tamás népzenei feldolgozásaiból. 18.50: Remekírók — remekművek. 19.54: A Magyar Állami Hangversenyzenekar Beethoven hangversenye az Erkel Színházban. 21.18: Slágereinkből. 22.15: Századunk zenéjéből. 22.54: Modern írók portréi. 23.14: A hugenották. Részletek Meyerbeer operájából. 0.10: Harangozó Teréz virágénekeket énekel.

PETŐFI RÁDIÓ

7.00: Az evangélikus egyház félórája. 7.30: Kopeczky Alajos orgonál. 8.33: Miska bácsi levelesládája. 9.00: A Szovjet Hadsereg Déli Hadseregcsoportja fúvószenekarának hangversenye a 6-os stúdióban. Közben: 9.31: Az UNESCO napirendjén. 9.41: A hangversenyközvetítés folytatása. 10.13: Dzsesszfelvételekből. 10.33: Iránytű. 11.30: Embermesék. 12.33: Jó ebédhez szól a nóta. 13.05: Egy öreg ház három csodája. Mesejáték. 14.00: Táskarádió. 15.00: Én láttam, neked hogy tetszett? 15.33: Jeanette MacDonald és Nelson Eddy filmdalokat énekel. 15.50: Nótakedvelőknek. 16.35: A vasárnap sportja. Közvetítés a Roma—Torino olasz totómérkőzésről. 17.12: Ötórai tea. Közben: 17.30: Hírek. 18.10: Mit üzen a Rádió? 18.45: Spirituálék. 19.38: Kritikusok fóruma. 19.48: A Rádió Dalszínháza. 21.09: Mikrofon előtt az irodalmi szerkesztő. Papp Zoltán műsora. 21.19: Magyar előadóművészek Liszt felvételeiből. 21.51: Népdalok, néptáncok. 22.33: Kellemes pihenést!

Ezt halljuk!

A Pécsi Stúdió jövő heti műsorairól

Hétfőn a FIATALOKRÓL — FIATALOKNAK műsor a megszokottól eltérő formában — élő, ún. „egyenes" adásban jelentkezik. A stúdión kívül kapcsolják a Pollack Mihály Műszaki Főiskola rádióklubját, valamint az Universitas szerkesztőségét, hogy a fiatalokat érdeklő, érintő kérdésekről beszélgessenek. A műsor szerkesztőriportere: Hidvégi József. A szerb-horvát műsorban tamburazene csendül, majd lapszemlét olvasnak fel és tájékoztatnak szomszédaink életéről. A német adásban a régi mesterségek közül a kötélgyártót keresik fel.

Kedden a RÉGI FALU — ÚJ EMBEREK sorozatban Bátára látogat el Kovács Péter. Az utána következő színes népi muzsikában közreműködik a bátai népdalkör, Nagy Józsa, a pécsi Nagy Lajos Gimnázium vegyeskara és a pécsi helyőrség fúvószenekara. „Az ifjúság hullámhosszán" — ez a címe a szerb-horvát nyelvű zenés műsornak. A német adásban Majson készült riportot hallhatnak.

Szerdán Borsos József szerkeszti a HÉT KÖZBEN című aktuális zenés magazint, melyben beszélgetés hangzik el egy szocialista brigáddal, szólnak a reklámról, válaszolnak a hallgatók leveleire. A szerb-horvát adásban riport foglalkozik az állattartókkal. A német műsorban a Pécsi Ifjúsági Ház klubjába látogatnak el.

ZENÉLŐ DÉL-DUNÁNTÚL címmel dr. Nádor Tamás műsorában az elmúlt hetek zenei eseményeiről hangzik el összefoglaló, tudósítás a bajai zenei tervekről, a pécsi színház zenés bemutatójáról. Utána Szluka Emil NÉPSZERŰ TUDOMÁNY című összeállítása következik. A csertetői csendőrstúzre emlékező dokumentumműsor 40 éve történt eseményt idéz.

Pénteken a szokásos tánczene közben a hétvége kulturális eseményeiről hangzik el programajavaslat, majd a SPORTMAGAZIN jelentkezik Kovács Imre szerkesztésében.

SZABAD SZOMBAT — ezúttal a Híradástechnikai gyár szekszárdi kapcsológép gyáregységében készítette zenés műsorát dr. Nádor Tamás, melyben a gyár dolgozói munkájukról, a crossbar telefonközpontokhoz készülő kapcsolókról, valamint szabad idejük eltöltéséről beszélnek. Az ISMERŐSEINK KÖZELRŐL sorozatban Tamási Eszterrel, a tévé népszerű bemondónőjével beszélget Tiszay László. A szerb-horvát műsorban „Baranyán át" címmel aktuális összeállítás szerepel, majd a felsőszentmártoni folklóregyüttes műsorából szólal meg részlet.

Vasárnap LÁMPAERNYŐ ALATT címmel Borsy Károlyhoz, a Pécsi Szikra Nyomda munkatársához látogat el a mikrofon — ezúttal rendkívül érdekes képeslapgyűjteményét mutatja be. Színes és szórakoztató műsorok várják a szerb-horvát és német nyelvű hallgatókat.

MAGYAR TELEVÍZIÓ

9.09: Idősebbek is elkezdhetik. Tévétorna (ism.). 9.15: Iskolatévé. Francia nyelvtanfolyam. 9.30: Mindenki iskolája. 8. Földrajz. — 10.00: Hírek. 10.05: 7. Matematika. Arány, arányosság. (A szerdai adások 1. ismétlése). 10.35: A fehér delfin. Francia rajzfilmsorozat. XXV/3. rész. 10.50: Formák. Belga ismeretterjesztő filmsorozat. Bábok. 11.10: Mozdulj! Helyszíni közvetítés Szombathelyről. 13.48: Van egy ötleted? Játsszunk matematikát! X/8. rész. 14.10: Pedagógusok fóruma. 14.55: „Európa 12." Nemzetközi asztalitenisz verseny közvetítése Szarajevóból, felvételről. 16.15: Műsorainkat ajánljuk! 16.40: A költészet percei. Devecseri Gábor: Bikasirató. Ilosvay Katalin műsora. 17.00: Reklámműsor. 17.05: A Magyar Televízió Szabadegyeteme. Ásványkincsek keletkezése. 18.00: Fő a feje. Nyilvános vetélkedőműsor közvetítése a Budapest Szállóból — 5. Zene. 18.30: Reklámműsor. 18.35: A Közönségszolgálat tájékoztatója. 18.40: Esti mese. 18.50: Idősebbek is elkezdhetik. Tévétorna. 19.00: A HÉT. 20.00: Hírek. 20.05: SZÍNÉSZMÚZEUM. Somlay Artur. 21.15: Sporthírek. 21.25: A Rosenberg házaspár. Magyarul beszélő francia film. IV/2. rész. 22.50: Hírek.

TELEVÍZIÓCSERE AKCIÓNKAT február 28-ig meghosszabbítottuk!
Keresse fel minél előbb ÁRUHÁZAINKAT — SZAKBOLTJAINKAT!
BARANYA-B

Orvosi ügyelet

A Városi Rendelőintézet Pécs m. város biztosított dolgozói, ill. gyermekei részére összevont rendelést tart 1977. február hó 19-én, szombaton.

Felnőttek részére a rendelési idő: 7—19 óráig.

I. kerületben: Korvin O. u. 23. (Tel.: 11-169)

II. kerületben: a Városi Rendelőintézet, Munkácsy M. u. 19. (Tel.: 13-833/54) II. em. 225.

III. kerületben: a III. ker. Rendelőintézet, dr. Veress E. u. 2. (Tel.: 15-833).

Gyermeklakosság részére a rendelési idő: 8—11 óráig az alábbi gyermekorvosi rendelőkben:

Gábor Á. u. 15. (Tel.: 11-752) Vasas, Hősök tere, Meszes I—II. körzete.

Zsolnay V. u. 45. (Tel.: 13-724). Borbála- és Pécsbányatelep, Zsolnay V. u. 41. (dr. Katona). Ady E. u. I—II. körzete és Zsolnay V. u. 45. (dr. Kovács I.)

Munkácsy M. u. 19. (Tel.: 13-833/75 mell.) Gyermekpoliklinika földszinti bejárata. Munkácsy M. u. 19. (dr. Barka), 48-as tér (dr. Gehring), Mikszáth K. u. (dr. Géczi), Móricz Zs. tér — Nagyárpád kivételével — (dr. Tóth L.) és Semmelweis u. 1. (dr. Pánczél).

Kertváros (Krisztina tér) (Tel.: 15-708) Kertváros I—II—III—IV—V. (dr. Tóth Zs., dr. Matusovits, dr. Király, dr. Palaczky, dr. Kovács Cs.) és Nagyárpád (dr. Tóth L.) körzete.

Dr. Veress E. u. 2. (Tel.: 15-833) Mecsekalja (dr. Örkényi), I—II—III—IV. uránvárosi körzet (dr. Fohl, dr. Kőpataki, dr. Litkei, dr. Palatinus).

Rókus u.: (Tel.: 10-742) Rókus u. I—II—III. körzete (dr. Dörömbözy, dr. Sediánszky, dr. Mezőlaki), Endresz Gy. u. (dr. Görög), Semmelweis u. (dr. Pados).

Gyermekorvosi ügyelet az egész város gyermeklakossága részére 1977. február hó 19-én, 14 órától 19 óráig: Munkácsy M. u. 19. Gyermekpoliklinika földszinti bejárata. (Tel.: 13-833/75 mell.) 1977. február hó 19-én este 19 órától február hó 21-én reggel 7 óráig ugyanott. (Tel. 10-895).

Ezen belül halaszthatatlan ellátást igénylő járóbetegek részére a rendelési idő:

szombaton: 15—17 óráig,
vasárnap: 9—10 óráig,
16—17 óráig

Felnőtt ügyeleti szolgálat szombat este 19 órától hétfő reggel 7 óráig.

I. kerület részére: az újmeszesi körzeti orvosi rendelőben. (Tel.: 11-169)

II. kerület részére: a II. ker. Rendelőintézet, Munkácsy M. u. 19., ügyeleti bejárata. (Tel.: 12-812)

III. ker. részére: III. ker. Rendelőintézet, dr. Veress E. 2. (Tel.: 15-833)

Járóbetegek részére a rendelési idő:

vasárnap: 9—10 óráig,
16—17 óráig.

Fogászati ügyeleti szolgálat 1977. február hó 19-én este 19 órától február hó 21-én reggel 7 óráig. Munkácsy M. u. 19., ügyeleti bejárata.

Hívást lehetőleg a fenti rendelési időkben kérjük leadni.

Ha a megadott szám nem jelentkezik, a hívást a 09 (POSTA) kell bejelenteni.

Dolgozókat felvesznek

FELVÉTELRE keresünk nagy gyakorlattal rendelkező anyagkönyvelőt és vasbeton szerelésnél kötöző-lányokat. Jelentkezés: Pécs, Szántó Kovács János út 1. Munkaerő-gazdálkodás. (393)

TMK-részleghez segédmunkást, konyhai kisegítőt és egyműszakos takarítónőt felveszünk. Geisler Eta u. 23., gondnokság. (50255)

TÉRKÉPSZERKESZTŐ és rajzolói képesítéssel munkaerőt felveszünk. Fizetés: a kollektív szerződés szerint. Jelentkezés: Dél-dunántúli Gázgyártó és Szolgáltató Vállalat munkaügyi osztályán, Pécs, Felszabadulás u. 107. (50254)

A MECSEKVIDÉKI Vendéglátó Vállalat szakképzett és betanított henteseket, szakácsokat és eladókat, valamint női konyhai segédmunkásokat keres. Jelentkezés a Perczel u. 15. szám alatti felvételi irodában. (50248)

KERESKEDELMI nagyvállalat központi pénztárost és könyvelőket keres azonnali belépéssel. Közgazdasági végzettség előnyben. Jelentkezéseket „Kereskedelem" jeligére a Sallai utcai hirdetőbe kérjük. (50249)

A BARANYA megyei Baromlfeldolgozó és Forgalmazó Közös Vállalat egy építésztechnikusi végzettséggel rendelkező személyt keres felvételre, beruházási előadói munkakörbe. Jelentkezni lehet Pécs, Xavér u. 19. sz. alatt, a műszaki osztályon. (50253)

KŐMŰVES és asztalos szakmunkásokat keresünk felvételre. Jelentkezés: Költségvetési Uzem, Sellye, Sport u. 8. (50252)

B. M. Állatforgalmi és Húsipari Vállalat felvételre keres: 1 gépészmérnököt, 1 ált. mérnököt, 1 villamosmérnököt, 1 technológust, hegesztőt, minősítő átvevőt, hűtőgépszerelőt, gáz- és vízvezetékszerelőt, raktári anyagátvevőt, vágott állat minősítőt, hűtőgépészt, anyagmozgatót, valamint gy. gépírót. Jelentkezés: a vállalat munkaügyi osztályán, Pécs, Bolgár Néphadsereg u. 37. (50251)

ADMINISZTRÁCIÓS munkakörbe gépírni tudó női munkaerőt felveszünk. TRIÁL Kereskedelmi Vállalat, Pécs, Rákóczi út 68. (61232)

MECHANIKAI és elektroműszerészt felveszünk. Pannónia Sörgyár. (216)

A KERESKEDELMI és Vendéglátóipari Szakmunkásképző Iskola takarítókat felvesz. Érdeklődni: Pécs, Rét utca 10. Gondnokság. (401)

FÉRFI munkaerőt raktári munkára felveszünk ruházati eladó képesítéssel. Textilnagykereskedelmi Vállalat lerakata. Pécs, Közraktár út 1. (396)

EGY konyhalányt és takarítónőket azonnali belépéssel felveszünk. Jelentkezni a gazdaságvezetőnél Pécs, Köztársaság téri általános iskola. (230)

A PÉCSI és Baranya megyei távbeszélő hálózatépítési munkára férfi dolgozókat vesz fel a pécsi hálózatépítési üzem. Munkásszálláson elhelyezést biztosítunk. Jelentkezés személyesen munkakönyvvel, hétfő, szerda és pénteken reggel 8 óra és 15 óra között. Cím: Posta Hálózatépítő Uzem Pécs, Rákóczi út 60. I. emelet. (296)

FELVESZÜNK értékkönyvelőt közgazdasági technikumi végzettséggel, legalább 3 éves gyakorlattal, készáru raktárost, középfokú végzettséggel rendelkező műszaki ügyintézőt, valamint asztalost, rakodót, kályhafűtőt, udvarost, férfi és női betanított és segédmunkásokat, műhelytakarítót. Pécsi Bútorgyár, Pécs, Somogyi Béla út 6. sz. (275)

KONYHAVEZETŐ-szakácsnőt keres felvételre a Mecsekvidéki Kőbányák komlói üzeme. (366)

A FUSZÉRT Vállalat felvételre keres: „E" vizsgával rendelkező gépkocsivezetőt IFA W 50-es gépkocsira, hegesztővizsgával rendelkező autószerelőt, gépésztechnikust, árukísérőket, férfi és női dolgozókat raktári munkára. Jelentkezés: Pécs, Megyeri út 59. Raktárbázis, FUSZÉRT, munkaügy. (330)

METEOROLÓGIAI Szolgálat keres jól képzett, gép és gyorsírónőt. Fizetés: gyakorlati idő és MUM-rendelet alapján. Ugyintéző: Hauriskáné, telefon: 10-956. (60813)

A PÉCSI Geodéziai és Térképészeti Vállalat V. sz. pécsi felmérési osztálya felvesz érettségizett, katonaviselt fiatalembereket felmérési munkákra. Jelentkezni lehet: Pécs, Jogász utca 4., III. emelet 30. szoba. (392)

NAGYKERESKEDELMI vállalat gyakorlott, képesítéssel rendelkező, kontirozó könyvelőt keres. „Városközpont" jeligére a Hunyadi úti hirdetőbe. (375)

GYAKORLATTAL rendelkező gyors- és gépírót sürgősen felveszünk. Jelentkezés: BARANYAMÉK Pécs, Megyeri út 66. Munkaügyi osztály. (371)

ZÖLDSÉG-SZAKOS kertészmérnököt felveszünk. Jelentkezés: BARANYAMÉK Pécs, Megyeri út 66. Termelési osztály. (372)

TÁRHÁZUNKBA raktárosi munkakörbe, gyakorlattal rendelkező dolgozót felveszünk. Jelentkezés: BARANYAMÉK, Pécs, Megyeri út 66. Munkaügyi osztály. (373)

KÖZPONTI IRODÁBA takarítónőt felveszünk. Jelentkezés: MERUKER munkaügyi osztálya Pécs, Kossuth L. u. 3. I. emelet. (369)

A BARANYA megyei Tanács Kórháza gyakorlott gyors- és gépírónőt felvesz. Jelentkezés: Pécs, Rákóczi út 2., személyzeti vezetőnél. (337)

A PÉCSI Geodéziai és Térképészeti Vállalat segédmunkásokat vesz fel. Jelentkezni lehet személyesen vagy írásban: Pécs, Légszeszgyár utca 17. (166)

A SZENTLŐRINCI Állami Gazdaság tarcsapusztai sertéstelepére sertéstenyésztő szakmunkást vesz fel. Jelentkezés: személyesen, a telep vezetőjénél. (50233)

KÖZGAZDASÁGI technikumi végzettségű, gépírni tudó munkaerőt, műszaki előadói munkakörbe felveszünk. „Február 15" jeligére a Sallai utcai hirdetőbe. (50235)

ERŐSÁRAMÚ elektromérnököt kivitelezői, üzemeltetői munkakörbe keresünk, azonnali felvétellel. „Baranya—Somogy" jeligére a Sallai utcai hirdetőbe. (50234)

1 KERTÉSZMÉRNÖKÖT, 1 kertésztechnikust és 1 földmérő technikust keresünk felvételre. Gépkocsival rendelkezők jelentkezését kérjük „Szőlő-gyümölcs" jeligére a Sallai utcai hirdetőbe. (50240)

AZ MNB B. m. Igazgatósága takarítónőket alkalmaz 4 órás elfoglaltsággal. Jelentkezés: Geisler Eta u. 6. szám, munkaügyi előadónál. (61137)

TAKARÍTÓNŐT irodaépületbe, állandó délelőttös műszakba felvesz a Pécsi Tejüzem, Tüzér utca 15. (340)

A PÉCSI Építőipari Szövetkezet műszaki főiskola villanyszerelő szakán végzett üzemmérnököt keres felvételre, két—három éves gyakorlattal, előkészítői munkakörbe. Jelentkezés: Megye utca 19. sz. Személyzeti vezetőnél. (332)

A PÉCSI Orvostudományi Egyetem Központi Mosóüzeme felvételt hirdet női és férfi betanított munkási munkakörbe. Jelentkezés a POTE központi mosóüzemében a Szendrey Júlia utca felől a Hullám-fürdő fölött. (360)

A PÉCSI Orvostudományi Egyetem szakképzett asszisztenseket, takarítókat, segédnővéreket alkalmaz. Jelentkezés: Pécs, Honvéd utca 5. Munkaügyi osztály, I. emelet 1. (359)

GÉPJÁRMŰ-fenntartói és műszaki előadói kapcsolt munkakörbe, érettségi vagy szakirányú szakközépiskolai végzettséggel rendelkező dolgozót felveszünk. Jelentkezés: Tejipari Vállalat, Pécs, Tüzér utca 15. Személyzeti osztály. (339)

A MECSEKI Szénbányák Pécsi Szénelőkészítő Uzem üzemi óvodájába felvételre keres vezető óvónőt. Jelentkezés az üzem személyzeti vezetőjénél. (402)

B-KATEGÓRIÁS ipari vállalat, vidéki üzemegységébe, termelésirányító I. bérbesorolású férfi gazdasági vezetőt alkalmaz iparj mérlegképes, vagy ennél magasabb képzettséggel és számviteli gyakorlattal. „DÁM" jeligére a Sallai utcai hirdetőbe. (50257)

TELJESÍTMÉNY felmérő-elszámoló munkakörbe középfokú iskolai végzettséggel rendelkezőt felvesz a DDGÁZ Termelő Ue., Felszabadulás u. 107. Uzemgazdasági csoport. Mélyépítési gyakorlattal rendelkezők előnyben. (50228)

A PÉCSI Építőipari Szövetkezet felvesz tmk-villanyszerelőt, ugyanoda segédmunkást, darukötözőt. Jelentkezni lehet: Felszabadulás út 16-ban, a gépészeti vezetőnél. (316)

ZENGŐ Gyöngye Mezőgazdasági Termelőszövetkezet, Nagykozár felvételre keres azonnali belépésre juhászokat. Díjazás megegyezés szerint. Jelentkezni lehet a központban. (292)

UZEMELTETŐ lakatosokat, kazánfűtőt és sütőipari női segédmunkásokat felvesz a Pécsi Sütőipari Vállalat, Pécs, I. Engel János u. 10. (50212)

FIGYELEM! FIGYELEM!

A Tűzoltókészülék KTSZ

értesíti tisztelt ügyfeleit, hogy

megnyitotta új telephelyét

Továbbra is vállaljuk a különböző típusú porraloltók javítását, tűzcsapok, tűzoltótömlők ellenőrzését, nyomáspróbáját. Épületek, létesítmények lángmentesítését.

ÉRDEKLŐDNI LEHET: a 11-892-es telefonon vagy személyesen új telephelyünkön TŰZOLTÓKÉSZÜLÉK KTSZ PÉCS, ENGEL JÁNOS ÚT 11.

LAKÁS—INGATLAN

Pogányi szőlőkben 345 n-öl sík fekvésű szántó eladó. Pécsudvard, Széchenyi utca 78/A.

Abaligeten kertes családi ház, melléképülettel azonnali beköltözéssel eladó. Abaliget, Bem utca 3.

99 n-öl üdülőtelek a mohácsi Duna-kanyarnál eladó. Érdeklődni: Borsai. Pécs, Pollack Mihály út 4/1. Telefon: 20-122.

Eladó Vásárosdombón 720 n-öl telken lévő — 2 szoba, konyha, éléskamra + 1 szoba, konyha éléskamrából álló családi ház. Vásárosdombó, Petőfi utca 14. sz.

Eladó az óbányai völgyben, út mellett háromszobás lakóház, 600 n-öl telekkel. Üdülőnek alkalmas. Érdeklődni lehet: Lipics Ferenc, Mecseknádasd, Rékavölgyi u. 32.

Elcserélném kertvárosi, 3 szobás, X. emeleti, tanácsi lakásom hasonló, régi bérűre. Széchenyi tér 8. sz. I. emelet 3-as ajtó.

80 n-öl balatonmáriai üdülőtelek, Pécsett 600 négyszögöl szőlő-gyümölcsös, megosztva is eladó. „Lehetőleg kp" jeligére a Hunyadi úti hirdetőbe.

Két és fél szobás, tanácsi, komfortos lakásomat elcserélném budai városrészen másfél szobás vagy egyszobás szövetkezetire. „Szabad rendelkezésű" jeligére a Hunyadi úti hirdetőbe.

Eladó négylakásos társasház céljára házhely, Asztalos János útnál. Érdeklődni: 13-736-os telefonon.

Dolgozó nő külön bejáratú albérleti szobát keres. „Egyedülálló" jeligére a Sallai utcai hirdetőbe.

Gyűdön, Harkányban lakókl Tenkeshegyi földingatlan megművelésére jelentkezőt keresek, rendkívül kedvező feltétellel. „Több évre 122 820" jeligére a Budapest, Felszabadulás téri hirdetőbe.

Fonyód-Bélatelep, Kossuth u. 20. szám alatt 175 n-öl közművesített, ikerház építésére alkalmas telek 800 Ft/n-öl irányáron eladó. Érdeklődni: Pécs, Piroska u. 18. szám.

Eladó 200 n-öl gyümölcsös és szőlő Bálicsban, gyümölcstárolóval együtt. Érdeklődni: 6—14 óráig, 12-344 telefonon.

Pécsvárad, Dózsa u. 6. szám alatti, 4 szobás, fürdőszobás családi ház, raktár, istálló 700 n-öl kerttel beköltözhetően eladó. Közületnek kiválóan alkalmas.

300 n-öl szántó, 480 n-öl szőlő, pincehely, megosztva is eladó. Pogány, Petőfi u. 16. szám.

Lakást keresek belvárosban, kettő—2 ½ szobásat, kp. esetleg OTP átvállalással, „Új" jeligére a Sallai utcai hirdetőbe.

Üres szoba-konyhát bérbe venne fiatal házaspár egy kisgyermekkel, vagy életjáradékot, illetve eltartási szerződést kötne falun is. — „Minden más megoldás érdekel" jeligére a Sallai utcai hirdetőbe.

Eladó Baksán 400 n-öl házhely — építési engedéllyel — ayümölcsössel és melléképülettel. Víz bekötve. Érdeklődni: Pécs, Szigeti út 174.

Kossuth utcai két és félszobás komfortos tanácsi lakásom kétszobás összkomfortos tanácsira cserélném. — „Március 15" jeligére a Hunyadi úti hirdetőbe.

Balatonfenyves központjában sürgősen eladó kétszobás családi ház garázzsal, melléképülettel + 150 n-öl telekkel. Érdeklődés: levélben vagy személyesen, 8646 Balatonfenyves, Takarékszövetkezet.

Balatonmária-fürdőn 148 n-öl vízhez közeli telek eladó. Cím: Hegedüs Sándor, 7623 Pécs, Köztársaság tér 8.

Belváros szívében két és félszobás komfortos tanácsi lakásom egyszobás tanácsira cserélném. „Csere" jeligére a Hunyadi úti hirdetőbe.

Harkányhoz közel, Tenkeshegyen, közlekedés mellett, gyönyörű környezetben, víkendre is alkalmas zártkerti ingatlan eladó. „Érdemes 122 819" jeligére a budapesti Felszabadulás téri hirdetőbe.

ADÁS — VÉTEL

MODERN GARNITÚRÁK 3580 Ft-tól részletre VAJTA kárpitosnál, PÉCS, Déryné u. 11.

ZN-es LADA Combi 1201-es gépkocsimat elcserélném hasonló Wartburgért. Mohács, Dárda utca 10.

Nova Lux villanytűzhely eladó. Érdeklődni 17 órától. János utca 12. I. emelet. (Pápa.)

Nyugatnémet vérvonalú kantól német juhászkölykök eladók. Pécs, Bártfa u. 14.

1300-as Polski Fiat motor, sebváltó eladó. — Telefon: 19-303.

Kettő darab 6 éves sodrott, hasas kanca, 2 10 hónapos sodrott csikó eladó. Megtekinthető: 3 óra után, Schneider Fülöp, Ellend.

Eladó Velorex 350-es, Pécs, Avar utca 5. Tar.

VEGYES

Instruktort keresek matematika és orosz tantárgyak korrepetálásához. „Középiskola" jeligére a Sallai utcai hirdetőbe.

HALÁLOZÁS

Fájdalommal tudatjuk, hogy

ÖZV. SZABÓ GYULÁNÉ

Horváth Lujza, 80 éves korában elhunyt. Hamvasztás utáni búcsúztatása február 21-én 3 órakor lesz a pécsi központi temetőben. A gyászoló család.

Mély fájdalommal tudatom, hogy szeretett feleségem,

FARKAS JÁNOSNÉ

volt helesfai lakos, 69 éves korában hosszú szenvedés után, február 15-én elhunyt. Temetése február 19-én, délelőtt 11 órakor lesz a helesfai temetőben. Gyászoló férje.

KÖSZÖNET

Köszönetet mondunk mindazoknak, akik szeretett férjem, édesapánk és rokonunk,

VIG IMRE

temetésén részt vettek, koszorúk és virágok küldésével fájdalmunkat enyhíteni igyekeztek. A gyászoló család.

Köszönetet mondunk mindazoknak, akik drága halottunk,

IFJ. TAMÁS GYULA

temetésén megjelentek, fájdalmunkat koszorúkkal, virágokkal enyhítették, részvétüket nyilvánították. A gyászoló család.

Köszönetet mondunk azoknak a rokonoknak, barátoknak, ismerősöknek, munkatársaknak, akik felejthetetlen halottunkat,

WINKLER GYULÁT

utolsó útjára elkísérték. Külön köszönjük a József Attila utca 6. sz. ház lakóinak, hogy együttérzésükkel fájdalmunkat enyhíteni igyekeztek. A gyászoló család.

Őszinte köszönetünket fejezzük ki mindazoknak, akik

TÓTH FERENCNÉ

temetésén részt vettek és részvétükkel fájdalmunkon enyhíteni igyekeztek. Tóth Ferenc és a Horváth család.

Hálás szívvel mondunk köszönetet a rokonoknak, jóbarátoknak, szomszédoknak és ismerősöknek, akik felejthetetlen halottunkat,

FODOR FERENCET

utolsó útjára elkísérték, koszorúk, virágok és részvéttáviratok küldésével fájdalmunkat enyhíteni igyekeztek. A gyászoló család.

Hálás szívvel mondunk köszönetet a kedves rokonoknak, szomszédoknak, munkatársaknak és kedves ismerősöknek, akik szeretett halottunkat,

ÖZV. TÓTH JÁNOSNÉT

utolsó útjára elkísérték, koszorúk, virágok küldésével fájdalmunkat enyhíteni igyekeztek. A gyászoló család.

Minden háziasszony kényelmét szolgálja, ha varrógépet használ

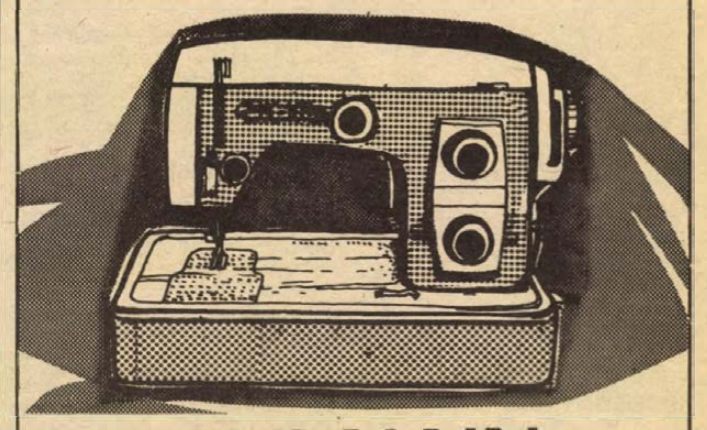

NAUMANN

TÁSKAVARRÓGÉP

kapható: 12. sz. Járműboltban Pécs, Rákóczi út 50. (villanyrendőrnél) Telefon: 14-571. SZAKKÉPZETT ELADÓK MUTATJÁK BE A GÉPET ÜZEMELTETÉS KÖZBEN!!!

MIT HOL VÁSÁROLJUNK

ÖRÖMHÍR A KISTERMELŐKNEK! Korszerű vetőmagüzlettel bővül a Béri Balog Ádám utcai mezőgazdasági szaküzlet. Nagy választék áll a vásárlók rendelkezésére azokból a cikkekből, melyek A VETÉSTŐL A BETAKARÍTÁSIG szükségesek: vetőmag növényvédőszer, műtrágya, mezőgazdasági eszközök és kisgépek. Nyitás: hétfőn (21-én) 11 órakor. Cím: Pécs, Béri Balog Ádám utca 1. (Felsőmalom utcai piac.)

KÖZÉRDEKŰ

ÉRTESÍTJÜK kedves vendégeinket, február 19-én a Nádor étteremben és kávéházban zártkörű rendezvény lesz. Nádor söröző nkbe, Pannonia és Minaret éttermünkbe, Mecsek cukrászdánkba szeretettel várjuk vendégeinket.

Megérkeztek a tavaszi újdonságok

Divatparádé a Konzumban

- *Valamennyi bemutatott modell kapható*
- *Élénk színek, sportos fazonok*

Alkalmi manekenek vették birtokba tegnap délután a pécsi Konzum Áruház mozgólépcsőit. A vállalat dolgozóiból alakult kis együttes vállalkozott a tavaszi újdonságok bemutatására — nagy sikerrel. Két emelet magasságban, valamennyi mozgólépcsőt igénybe véve bonyolították le a divatparádét, felvonultatva a hazai — állami és szövetkezeti — ipar slágernek ígérkező idei modelljeit.

A bemutató előtt középkorú hölgy zsörtölődött az első emeleti feljárónál.

— Ismerem én az ilyent..., majd hoznak méregdrága francia reggelizőköntöst „dolgozó nőknek", az olcsóbb, csinos, hordható holmit meg csak bemutatják, aztán sehol sem kapható...

Megelégedéssel vette tudomásul a divatbemutató népes közönsége a műsorvezető bejelentését: valamennyi bemutatott modell kapható az áruházban. Helyhiány miatt ezúttal csak a legnagyobb sikert aratott ruházati termékekből adunk ízelítőt.

A férfikabátok közül a Csurgói Napsugár Szövetkezetben készült, rövidített állású, szintetikus ballon érdemel figyelmet. Sportos jellegű, tűzéssel díszített, húzózáras — világos színe és modern fazonja miatt főként fiataloknak ajánlott. A Május 1. Ruhagyár terméke a mélyzöld színű, import lóden anyagú átmeneti kabát. A modern gallérmegoldású, váll-lapos, dísztűzéses, duplasoros gombokkal ellátott kabátot fiatalok és idősebbek egyaránt viselhetik. Bizonyára kapós lesz a szürke-fekete-bordó nagykockás, rátűzött zsebes, hátul slicces sportzakó, s a nappa bőrből készült, enyhén karcsúsított fekete férfizakó is. Ez utóbbi az OKISZ Labor modellje.

A lengyelországi Wroclávból érkezett tavaszias hangulatú, sötétszürke, aprómintás, jersey férfiöltöny, amely srévágású zsebmegoldású, patnis, különleges fazonú. Pehelykönnyű, strapabíró, hétköznapra és alkalomra is csinos viselet. Szombathelyről keresett Styl öltönyök, a Szegedi Ruhagyárból drapp és szürke — gyapjú-szintetikus keverék — férfiruhák érkeztek.

Nagy tapssal jutalmazta a közönség a Pixi alapanyagú, egyenesvonalú, tűzéssel díszített bakfisszoknyákat, amelyekhez a HÓDIKÖT T-ujjas, csíkos, mintás pulóvereit viselték a manekenek. Helén jersey az anyaga a Budapesti Női Ruházati Szövetkezet Zsóka fantázia nevű modelljének. Az említett modell, akárcsak a tavaszi-nyári ruhák zöme — beleértve a kismamaruhákat is — nőies, franciás, bőujjú, húzott, raffolt, kissé romantikus vonalú.

Összegezve a bemutatón látottakat: döntő változás nem várható az idei divatban. A férfiaknál ismét hódít a kétsoros gombolás, sportos vonal, rátűzött zsebek, csíkos, kockás anyagok. A női divatban az erős színek dominálnak: zöld, barna, mályvaszín, kék, fehér kombinációval vagy mintával. A pulóverek zöme csíkdíszítésű. A tavaszi szandálok pántosak, egybetalpúak, éksarkúak, zöld, sárga, csau, bordó és fehér műbőrből és bőrből. Újdonság a tarka textilfelsőrészes szandál.

A téli vásár idején szinte kifosztották a Konzum Áruházat. Négymillió forint értékű áru fogyott, s most mégis teli a polcok. Részben már megérkeztek és folyamatosan érkeznek a tavaszi újdonságok.

(—)

Magasabb osztályba léphettek

Újra az NB II-ben a komlói lányok

A tizenévesek kosárlabda-csapatának célja: a bentmaradás

Az NB III-ban az elmúlt évben jól szerepeltek a Komlói Bányász női kosárlabdázói. Két pont előnnyel bajnokságot nyertek és az NB II-be kerültek. A csapat ezt megelőzően három éven keresztül már játszott az NB II-ben. A játékosok egyrésze azonban abbahagyta a sportolást, többen elkerültek Komlóról és a helyükre került úttörő-, serdülőkorú játékosoknak túl nagy feladatot jelentettek az NB II. mérkőzései. A csapat 1975-ben nem tudta elkerülni a kiesést. Most ismét az NB II-ben bizonyíthatják be, hogy nagyobb feladatok megoldására is képesek.

A kosárlabda NB II-ben vasárnap kezdődnek meg a bajnokság küzdelmei, s a komlói lányok első mérkőzésüket az ellen a Fonyód ellen vívják Balatonbogláron, mely a legnagyobb riválisuk volt az NB III-ban. A két csapat között érdekesen alakultak az eredmények. Komlón a bányászlányok nyertek 16 ponttal, Fonyódon azonban öt ponttal alulmaradtak. Hogy mi lesz most vasárnap az eredmény, arra nehéz választ adni, a totózók nyelvén a mérkőzés háromesélyes.

A Komlói Bányász női kosárlabdacsapata csupa 15—16 éves lányból áll, akikkel még általános iskolás korukban Varga Ferenc, a PVSK NB I-ben szereplő férfi kosárlabdacsapatának edzője kedveltette meg a kosárlabdát. Varga Ferenc azóta sem szakított a szakosztállyal, amikor teheti, ott van az edzéseken, mérkőzéseken. Az elmúlt év végén a komlói lányok az országos serdülő kupában a bajai területi döntőn a pécsi országos bajnok KSI-től 12 ponttal kikaptak és a második helyre szorultak. 1973-ban az úttörőolimpián a második, a következő évben a harmadik helyen végeztek. A csapatban nincsenek kifejezetten magastermetű játékosok. A lányok gyorsak, rugalmasak, a korszerű kosárlabdát játsszák, jól védekeznek, dobásbiztonságuk azonban javításra szorul. Az NB III-ban a csapat legeredményesebb játékosa Hepenheimer volt, aki 22—23 kosarat dobott mérkőzésenként. Mellette Szirtes, Görgye, Keszthelyi és Hollósi alkotják a kezdő ötöst. Mérkőzéseiket és edzéseiket a Fürst Sándor utcai általános iskola tornatermében játsszák, heti 6—7 edzést tartanak, van olyan nap, amikor reggel 7 és 8 óra között a tanítás előtt tartanak edzést.

Az NB II. mérkőzéseire nagyon készültek. Több előkészületi mérkőzést játszottak. Az elmúlt hét végén hat csapat részvételével rendezték meg a Komló Kupa kosárlabda-mérkőzéseket. Az NB I-ből kiesett Szekszárd végzett az első helyen, a Sportiskola és az Universitas PEAC előtt. A komlói lányok megilletődötten, elfogódottan játszottak, a Sportiskolától és az Universitas PEAC-tól is vereséget szenvedtek és csak a Paks csapata ellen sikerült nyerniük. Nagyon kiütközött ezeken a mérkőzéseken, hogy a játékosok nem rendelkeznek megfelelő rutinnal. Ezért a hétvégi bajnoki mérkőzések mellett hétközben is gyakran játszanak madj edzőmérkőzéseket a környékbeli csapatokkal. A szakosztály vezetői Egri Nándor, Kárpáti Jenő és Hollós Rezső jól összefogják a kis kollektívát. A Komlói Bányász elnöksége a szakosztály működési feltételeit biztosítja. A vezetők azonban úgy gondolják, hogy ezzel minden kötelezettségüket teljesítették a csapattal szemben. A játékosok pedig nagyon várják az anyagi támogatás mellett az erkölcsi támogatást is.

*

Az NB II-ben nehéz csaták várnak a fiatal csapatra. A szakosztály vezetői reálisan értékelik az erőviszonyokat, egyetlen célkitűzésük lehet, a bentmaradás biztosítása. A vasárnap megindúló mérkőzéssorozat választ ad majd arra, hogy a Komlói Bányász női kosárlabdázói megérettek-e a magasabb osztályra.

— hi —

Ma délután

PMSC—FTC kézilabda MNK

A férfi kézilabda Magyar Népköztársasági Kupa pénteki fordulójában a csoportelsőség szempontjából sorsdöntő mérkőzésre kerül sor a városi sportcsarnokban. A PMSC a jelenleg első helyen álló Ferencváros csapatával mérkőzik 17 órai kezdettel. Ha a pécsiek győznek, akkor van esélyük arra, hogy csoportelsők legyenek. A mérkőzés előtt játsszák 15.45 órai kezdettel a PMSC—Universitas PEAC Dunántúli Napló Kupa női I. osztályú mérkőzést.

Hatvanhét ország Birminghamban

Nehéz sorsolást kaptak a magyar csapatok

Londonban elkészítették a Birminghamban március 26-án kezdődő 34. asztalitenisz világbajnokság sorsolását. A versenyre hatvanhét ország csaknem 500 játékost nevezett, ami rekord a sportág történetében. Az eddigi csúcsot Szarajevo tartotta, 1973-ban 52 ország indulásával.

Az egyéni és páros számokban a világranglistát vették kiemelési alapul, eszerint a férfi egyesben Jónyer István az első helyen szerepel. Klampár az 5—8., Gergely a 9—16. között kiemelt. A női egyesben Magos az 5—8., Kisházi a 9—16. között szerepel a listán.

A csapatversenyekben a résztvevő országokat az erőviszonyok szerint több kategóriába osztották. Az alapot a legutóbbi világbajnokság sorrendje adta, érdekesség viszont, hogy a női mezőnyben a Koreai NDK-t — amely két éve Calcuttában csapatát nem indította — az A-csoportba osztották. Ebben szerepel többek között Magyarország is.

Az első kategóriában a csoportok beosztása:

Férfaik — A-csoport: Kínai NK, Csehszlovákia, Magyarország, NSZK, Franciaország, Anglia, Indonézia és Ausztrália.

B-csoport: Jugoszlávia, Svédország, Japán, Szovjetunió, Dél-Korea, Románia, Dánia, Lengyelország.

Nők — A-csoport: Kínai NK, Magyarország, Anglia, Csehszlovákia, Románia, Svédország, Bulgária, Belgium, Koreai NDK.

B-csoport: Dél-Korea, Japán, Szovjetunió, Jugoszlávia, NSZK, Franciaország, Lengyelország, Hongkong, Indonézia.

A továbbjutás: az A-csoport győztesek találkoznak a B-csoportok második helyezettjeivel, illetve a B-csoport győztesek az A-csoportok második helyezettjeivel. Ezeknek a találkozóknak a győztesei vívják a döntőt.

Szurkológyűlés a PMSC-nél

A Pécsi MSC labdarúgó szakosztálya ma este 18 órai kezdettel az Építők Munkásszálló nagytermében (Pécs, Szántó Kovács János u. 1.) szurkológyűlést tart, melyen a csapat vezetői, edzői és játékosai válaszolnak a szurkolók kérdéseire.

Döntetlen Hondurasban

A Közép- és Dél-Amerikában túrázó magyar labdarúgó válogatott lejátszotta 5. mérkőzését. Az együttes ezúttal is Hondurasban lépett pályára és 30 000 néző előtt 0:0 arányú döntetlent ért el a Motaqua nevű csapat ellen.

A magyar válogatott így kezdett:

Kovács L. — Török, Kerekes, Bálint, Tóth J. — Rab, Ebedli, Pintér — Fazekas, Törőcsik, Váradi.

A 26. percben a könnyebben megsérült Török helyére Kereki állt be, a 36. percben Rab is kisebb sérülést szenvedett. A 45. percben a hondurasi játékvezető Törőcsiket kiállította. Cseréként játszott még Pusztai és Magyar is, előbbi Ebedli, utóbbi pedig Váradi helyén.

A magyar válogatott túrájának eddigi mérlege: 2 győzelem, 1 döntetlen, 2 vereség, 7:7-es gólarány.

Most kisebb pihenő következik, a gárda legközelebb február 22-én Mexikóval méri összse tudását, két nappal később Guatemalában szerepel az együttes, majd február 27-én Argentína lesz az utolsó ellenfél.

Közgyűlés a Zsolnay SE-nél

Megtartotta évzáró közgyűlését a Zsolnay SE. Az elnökségi beszámoló értékelte a megyebajnokságon szereplő labdarúgó és női kézilabda szakosztály múlt évi munkáját, az 1976-ban alakult sakkszakosztály működését, valamint a gyár tömegsportját. Ez évi feladataik: a szakosztályok eredményes működtetése, és a tömegsport erőteljes fejlesztése.

Röviden

Ökölvivás. Összeállították a magyar ifjúsági válogatott keretet, melybe a PVSK-ból hét ökölvívó kapott meghívást. A keret tagja lett: Dunai, Magyar, Torma, Kocska, Szöllősi, Szőke és Alvics.

Birkózás. Szigetszentmiklóson, a Csepel Autó ifjúsági II. korcsoportos szabadfogású versenyén a PMSC birkózói közül Gazdag az első, Nagy és Kaposi a második, Vigh a negyedik helyet szerezte meg.

Sakk. A pécsi járásban a sakk spartakiád döntőjét február 20-án 9 órai kezdettel rendezik a megyei sporthivatal nagytermében.

Teke. Bp. Vízművek—Pécsi MSC 6:2, NB II. férfi mérkőzés.

Tömegsport. A KPM Pécsi Közúti Igazgatóság központi irodaházában megkezdték a rendszeres munkahelyi testnevelést.

Atlétika. Hétközben Budapesten a Csepel ST nemzetközi fedettpályás atlétikai versenyt rendezett, a férfiaknál a 60 m-es síkfutásban a győztes Gresa mögött Lépold (PMSC) 6.59-cel 2. volt. A női 1500 m-es síkfutásban a mohácsi Hoffmann 4:27,8-cal a 2. helyen végzett.

Íjászat. Budapesten rendezték meg az íjászok vidéki terembajnokságát. A felnőtt nők 2x18 lövéses versenyében Bulsz 2. volt, a férfiaknál Gárdonyi a 3. helyen végzett. Az egyszer 15 lövéses versenyben az ifjúsági nőknél Palotai a 3., a fiúknál Papp ugyancsak 3. helyen végzett.

DN SPORT

JÓ NEVELŐEDZŐ

Gonda János

- *47 olimpiai pontot szereztek*
- *Tovább emelik a mércét*
- *Cél: „A" kategóriás szakosztály*

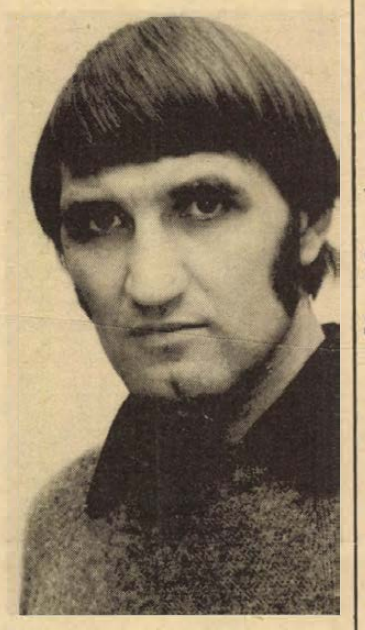

Tíz éven keresztül birkózott a PVSK színeiben. Nem egy alkalommal nyert vidékbajnokságot, 1970-ben a magyar bajnokságon 3. volt. Ez volt a versenyző pályafutásának legeredményesebb éve.

1973-ban abbahagyta a versenyzést. Mestere, Drávai Lajos unszolására edző lett a PVSK-nál. 1975-ben a PMSC vezetői megkeresték, vállalja el a birkózó szakosztály szakmai irányítását. Erről Gonda János így beszélt:

— Olyan kecsegtető, a birkózó sport fejlődése szempontjából jelentős távlatokat láttam a PMSC-nél, hogy habozás nélkül igent mondtam.

✦

Pécsújhegyen 100 tagú szakosztály várt rá. Voltak azonban olyanok is a versenyzők között, akik csak hébe-hóba látogattak el csak az edzésekre.

Jelenleg 60 versenyzővel foglalkoznak, de akik megmaradtak, azoknál az eredmények ugrásszerűen javultak. Amikor a szakosztályhoz került hét olimpiai pontjuk volt a birkózóknak, 1975-ben 14, az elmúlt évben pedig minden várakozást felülmúlva 47 olimpiai pontot szereztek. A PMSC-nél az atléták mellett a birkózók dicsekedhetnek a legtöbb olimpiai ponttal.

A siker fellelkesítette a versenyzőket, most már a heti hat edzésnél tartanak a legjobbak. Négy alkalommal szőnyegen dolgoznak, heti két kondicionáló edzést is programba iktattak. Az erőnlét, az erőfejlesztésére igen nagy gondot fordítanak.

— A magyar birkózók erő és erőnlét tekintetében egy utcahosszal vannak lemaradva a világ legjobbjaitól — magyarázta. — Technikában hiába vesszük fel velük a versenyt, önmagában ez kevés. A szövetség vezetői is észrevették ezt, ezért rendezik új formában a nagy országos versenyeket, 8—10 ellenféllel kell megküzdeni annak, aki az országos versenyen a hatos döntőben akar végezni. Nem közömbös tehát, hogyan készülnek fel versenyzőink, milyen az erőnlétük, erőállapotuk.

A PMSC versenyzői ezen a téren máris jól vizsgáztak. Ebben az évben három versenyen indultak, és valamennyien beverekedték magukat a legjobb hat közé. Gazdag országos I. osztályú versenyt nyert, Kálmán 2. volt súlycsoportjában, de a többiektől, a kisebbik Gazdagtól, Nagytól, Gyeneitől, Lomgauertől, Kálmántól is jó eredményeket várnak.

— Ebben az évben tovább emeltük a mércét. 50 olimpiai pont megszerzését tervezzük, eddigi „C"-kategóriás szakosztályunk, az elmúlt évi eredményei alapján minden bizonnyal „B" kategóriás szakosztály lesz, távolabbi tervünk az „A" kategóriás szakosztály kialakítása. No, de addig még sokat kell tennünk, december óta új helyiségben, a Tüzér utcai teremben dolgozunk, két kis szőnyegünk mellé most várjuk a két nagy, versenyek rendezésére is alkalmas szőnyeget. Edzésfeltételeink javultak, szeretnénk mi is előbbre lépni.

Gonda János edző munkájával nem csak a Megyei Sporthivatal, a PMSC vezetői is elégedettek. Szót ért a versenyzőkkel, edzőtársaival olyan kapcsolatot épített ki, mely alapja lehet a szakosztály további fejlődésének.

Hegyi István

Dunántúli Napló

Az MSZMP Baranya megyei Bizottságának lapja
Főszerkesztő: **Mitzki Ervin**
Főszerkesztő-helyettesek: **Báling József és Hallama Erzsébet**
Szerkesztőségi ügyelet 8—20 óráig 10-053, 20 óra után 15-726
Kiadja a Baranya megyei Lapkiadó Vállalat
Felelős kiadó: **Braun Károly**
Szerkesztőség és kiadóhivatal: 7601 Pécs, Hunyadi út 11. sz.
Telefon: 15-000, 15-762, 15-852, 15-245, 15-264
Szerkesztőség telex: 12-421
Kiadó telex: 12-320

Készült ofszet rotációs eljárással Saphir 96-os gépen Pécsi Szikra Nyomda 7630 Pécs, Engel János u. 8.
Tel: 13-177, 13-696. Telex: 12-211
Felelős vezető: **Melles Rezső**

Terjeszti a Magyar Posta Előfizethető a helyi postahivataloknál és a kézbesítőknél.
Előfizetési díj egy hónapra 21 Ft
Indexszám: 25 054
ISSN 0133—2007

RÁDIÓ

KOSSUTH RÁDIÓ

8.27: A környezetvédelem és a technika. 8.37: Zenekari muzsika. 9.34: Ispilángi rózsa. 10.05: Iskolarádió. 10.35: Versek. 10.40: Cesare Siepi énekel. 11.00: A Démon. Lermontov költeménye. 12.35: Tánczenei koktél. 13.20: Népi zene. 14.00: Beethoven: Esz-dúr szonáta. 14.25: „Nyitnikék". Kiskolások műsora. 15.10: Arturo Toscanini Brahms-műveket vezényel az NBC szimfonikus zenekar élén. 16.05: A pálya kezdetén. 17.07: Beszélni nehéz. 17.19: A Moszkvai Rádió szimfonikus zenekarának Csajkovszkij hangversenye a Moszkvai Rádióban. 17.57: Operettrészletek. 19.15: Versszínpad. 20.10: Bemutatjuk új népzenei felvételeinket. 20.40: A Dunánál. 21.05: Grieg-művek. 21.44: Láttuk, hallottuk. 22.20: Tíz perc külpolitika. 22.30: Világhírű vonósnégyesek. 23.20: A windsori vig nők. Részletek Nocolai vígoperájából. 0.10: Dzsesszfelvételek.

PETŐFI RÁDIÓ

8.05: Népdalok. 9.10: A Válaszolunk hallgatóinknak különkiadása. Még egyszer a borzavári asszonygondokról. 9.33: Népszerű fúvósátiratok. 10.00: A zene hullámhosszán. 11.50: Ha majd a szellem napvilága. 12.00: Operettrészletek. 12.33: Madrigálok. 13.00: Nőkről — nőknek. 14.00: Kettőtől ötig ... 14.15: A beat kedvelőinek. 15.36: Könyvről — könyvért. 15.46 Dallamról — dallamra. 17.00: Ötödik sebesség. Ifjúság — politika — kultúra. 18.00: Mindenki iskolája. 18.33: Rózsa Miklós: Magyar szerenád. 18.55: Új nótafelvételeinkből. 19.30: Magnósok, figyelem. 20.15: Buffó-áriák. 20.33: 139-660 (élő). A Magyar Rádió automata közönségszolgálata. 22.33: Zenés játékokból. 23.20: Szimfonikus könnyűzene.

HARMADIK MŰSOR

14.05: Operarészletek. 15.02: Századunk kamarazenéjéből. 16.03: A szombathelyi szimfonikus zenekar hangversenye a Zeneakadémia nagytermében. 17.32: Az 1976. évi montereyi dzsesszfesztivál felvételeiből. 18.05: Kapcsoljuk a 6-os stúdiót. 10 éves a Rádió Kóruspódiuma. — III. rész. 19.15: Iskolarádió. 19.33: Közkívánatra! 20.42: Johanny Cash énekel. 21.15: Mozart: A szinigazgató. Egyfelvonásos opera. 21.49: Rádiószínház. A város.

PÉCSI RÁDIÓ

17.00: Műsorismertetés, hírek. 17.05: Pécsi kórusok Liszt-műveket énekelnek. 17.15: Helyesen magyarul ... Mikor be, ba ... — dr. Rónai Béla előadása. 17.20: Ritmus és dallam. Hétvégi programjavaslat. 18.00: Dél-dunántúli híradó. 18.15: Dunajevszkij operett- és filmdalaiból. 18.25: Hírösszefoglaló. 18.30: Szerb-horvát nyelvű műsor. Hírek. — Dalmát dalcsokor. — A múlt tükre: A nemzetiségi sajtó történetéből. — Ajándéktekercsen érkezett. Zene. Közben: A könyvesbolt kirakatából. 19.00: Német nyelvű műsor. Hírek. — Bemutatjuk Mikonya József német nemzetiségű költőt. — Népdalok, népzene. 19.30: Műsorzárás.

A RÁDIÓ ÉS TELEVÍZIÓ MŰSORÁBÓL

MAGYAR TV

7.59: Tévétorna (ism. — sz.) 8.05: Angol nyelv (középisk. IV. o.) 10.05: Fizika (ált. isk. 7. o.) 10.30: Perpetuum mobile. Ismeretterjesztő műsor. 12.05: Francia nyelv (középisk. II. o.). 13.05: Osztályfőnöki óra (középisk. II—III. o.). Honvédelmi ismeretek. Védekezés az AVB fegyverek hatásai ellen. 14.55: Fizika (ism.). 16.08: Irány az egyetem. Előkészítő a felsőfokú felvételi vizsgákra. Számtani és mértani sorozat. 16.50: Hírek. 16.55: Szibéria kincsei (sz.). A Horizont szerkesztőség műsora. 17.15: Közös dolgaink. Riportműsor. 17.35: Öt perc meteorológia. 17.40: Látókör. A televízió politikai vitaest-sorozata. XVI/8. rész. 18.25: „... mi vállaltuk". 20 esztendős a Munkásőrség. 19.00: Reklámműsor. 19.10: Esti mese. 19.20: Tévétorna. (sz.) 19.30: Tv-Híradó. 20.00: Delta. Tudományos híradó. 20.25: Ki mit tud? (sz.) III. elődöntő. Közvetítés a Pataki István Művelődési Házból. 22.25: Tv-Híradó 3. 22.35: Tv-tükör. Szecskő Tamás műsora.

MÁSODIK MŰSOR

20.00: Mesteriskola. Látogatóban Vásárhelyi Zoltán professzornál a Zeneakadémián (ism.). 20.45: Iratlan költészet. Népköltészeti sorozat. III. rész: Népművészet a homokon. 21.15: Tv-Híradó 2. 21.35: Az őrült melódia (sz.). Magyarul beszélő NDK bűnügyi tévéfilm. 22.45: Tvbörze.

JUGOSZLÁV TV

17.10: Magyar nyelvű tv-napló. 17.45: Mágnes — műsor gyermekeknek. 18.45: Népi muzsika. 20.00: Vidám ősz — jugoszláv show. 20.55: San Francisco utcái — filmsorozat. 21.45: A forradalom alakjai.

MÁSODIK MŰSOR

18.45: Odüsszea — 2200 — rajzfilmsorozat. 19.05: Dokumentumfilmek. 19.15: Egyetemisták filmjei. 21.00: Huszonnégy óra. 21.15: Nézzétek a zenét.

Világ proletárjai, egyesüljetek!

Dunántúli Napló

XXXIV. évfolyam, 49. szám
1977. február 19., szombat
Ára: 80 fillér

Az MSZMP Baranya megyei Bizottságának lapja

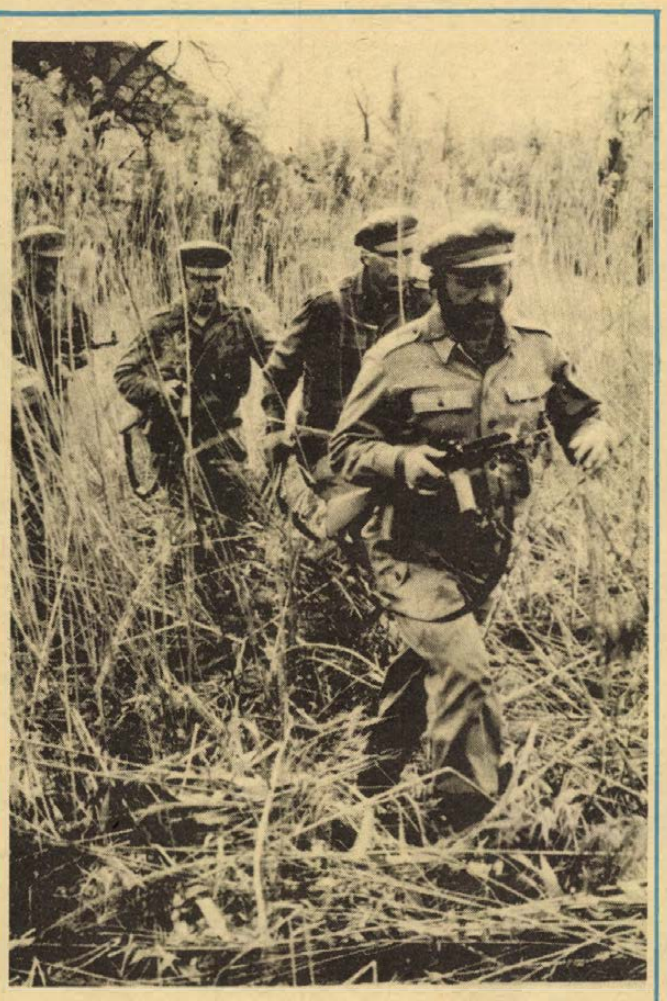

Gyakorlaton

Kettős kötelékben

Huszadik születésnapját ünnepli a munkásőrség. Az ünnepélyes egységgyűléseken az idősebbek emlékeznek a megalakulás körülményeire, arra, hogy a párt hívó szavára munkások, parasztok, értelmiségiek tízezrei fogtak fegyvert a Magyar Népköztársaság törvényes rendjének védelmében. Fegyvert fogtak és képességeik javát adva dolgoztak. A vállalt kettős feladatot: a szocialista társadalom építését, s fegyveres védelmét megoldotta és megoldja a testület.

A párt Központi Bizottsága az eredményeket elismerve fogalmazott így a munkásőrséghez intézett levelében: „A fiatal munkásőrség, a néphatalom más fegyveres erőivel és testületeivel együtt, megalakulásának napjától elszántan és hatásosan védelmezte és oltalmazza ma is szocialista társadalmi rendünket, népünk vívmányait és nyugalmát... A munkásőrség odaadóan betölti hivatását és teljesíti megtisztelő küldetését." Megalakulásakor tevékenyen részt vett az ellenforradalmi kísérletek elfojtásában, napjainkban pedig mindenütt találkozunk a szürke egyenruhás nőkkel és férfiakkal, ahol nehéz feladatokat kell megoldani. Fegyveres szolgálatot adnak, árvízi mentési munkálatokban fáradoznak. Áldozatos és felelős hivatást teljesítenek.

A szolgálatot önként vállalták, a mindennapi munka mellett, többletként. „Nem párthadsereg, hanem a munkásosztály osztályszervezete, a magyar nép fegyveres testülete" — mondotta Kádár János a Láng-gépgyári ünnepi nagygyűlésen. Bizonyítékként álljon itt néhány adat: a munkásőrök hetven százaléka fizikai dolgozó, nyolcvan százaléka szocialista brigádtag. A munkásőrök tekintélyüket, jó hírnevüket naponta öregbítik munkahelyükön. Nincs róla pontos számadat, de jelentős hányaduk a „Kiváló dolgozó" kitüntetés birtokosa. Az építés és az értékek oltalmazásának, védelmének kettős kötelékében élnek. Megbecsülésüknek ezer apró jelét tapasztalhatjuk: ha szolgálatba rendelik váratlanul a munkásőrt, társai, a brigád, a barátok pótolják kezemunkáját, nem látja kárát a termelés, nem akadozik a munka. Szavak nélkül így jut kifejezésre a környezet véleménye: a munkásőr szolgálatával mindannyiunk érdekét védelmezi.

Két évtized elmúltával jottányit sem változott a testület forradalmi elhivatottsága, fiatalsága. Bertalan Miklós idős munkásőr szavait idézve: „Az alapítók lassan elbúcsúznak az önként vállalt fegyveres szolgálattól. Az egység mégis fiatal, forradalmi marad, mert sorait az új nemzedék legjobbjai gyarapítják." A szavak igazát bizonyította, hogy fegyverét újonnan felesküdött ifjú munkásőrnek adta át. Igen, a munkásőrség tekintélye a legifjabb nemzedékre is hat, azokra is vonzerőt gyakorol, akik a testület megalakulásáról már csupán történelmi leckeként tudnak. Változtak ugyan a körülmények, de ma sem időszerűtlen a haza építése, oltalmazása, s nem marad feladat, tennivaló nélkül a jövőben sem „a magyar nép fegyveres testülete".

Azok az emberi tulajdonságok, amelyeket a munkásőrség tagjaitól megkíván, örök érvényűek. A szocialista társadalomban mindenkor nagy szükség volt és lesz is az odaadásra, a lelkesedésre, az öntudatra, a marxista—leninista elkötelezettségre. A testületben következetes nevelési elvek érvényesülnek. A fiatalok munkásőrként még közelebb kerülnek a párthoz. Példát a szocialista embert jellemző magatartásra bőségesen látnak idősebb fegyvertársaik pályájában. A munkásmozgalom legszebb hagyományait őrzik, s adják tovább. A szolgálat az emberség próbája is, ki-ki vizsgázik önzetlenségből, barátságból és fegyelemből.

A testület élete közege a munkásszolidaritásnak, a proletár internacionalizmusnak. Ha a munkásőrség elődjeit kutatjuk, megleljük őket a történelmi sorsfordulók idején. Az 1848-as szabadságharc nemzetőrsége, a Tanácsköztársaság vörősőrsége ugyanúgy a nemzet leghaladóbb törekvéseinek szolgálatában állott, mint ma a fegyveres szolgálatot teljesítő munkások. A nemzetközi munkásmozgalom történetében is számos hasonló céllal szerveződött fegyveres testület szerzett hírnevet, megbecsülést magának. A forradalmi hagyományok örököseit ez is kötelezi.

M. D.

Lázár György, a Minisztertanács elnöke befejezte baranyai látogatását

Ismerkedés Péccsel

Látogatás a Bikali Állami Gazdaságban

Lázár György, az MSZMP Politikai Bizottságának tagja, a Minisztertanács elnöke tegnap délelőtt baranyai látogatásának második napján, *dr. Nagy József*, a megyei pártbizottság első titkára, *Horváth Lajos*, a megyei tanács elnöke, *Czégény József*, a megyei pártbizottság titkára, *Lukács János*, a Pécs városi Pártbizottság első titkára, *Czente Gyula*, a Pécs városi Tanács elnöke társaságában megtekintette a Mecseken levő felszabadulási emlékművet, majd a történelmi városközpontban levő Zsolnay és Vasarely Múzeumot és a szabadtéri színpad területén levő felújítás alatt álló épületet, ahol tervek szerint *Uitz Béla* festő- és grafikusművész múzeumot létesítenek. A Minisztertanács elnöke a megye és Pécs város vezetőinek társaságában megtekintette a várkertet és a Barbakánt, majd a Csontváry Múzeum képeit. A múzeumokat *Sarkadiné Hárs Éva*, megyei múzeumigazgató mutatta be.

A látogatás következő helye a Pécs déli részén levő új lakótelep, Lvov-Kertváros volt. A Krisztina térről indulva a miniszterelnök megnézte az új lakóépületeket, üzleteket és a gyermekintézményeket.

Lázár György itt köszönt el Lukács János városi első titkártól és Czente Gyula városi tanácselnöktől.

Ezt követően a miniszterelnök a mecseki hegyháton, a kedvezőtlen természeti viszonyok között gazdálkodó, mégis kiváló eredményeket felmutató Bikali Állami Gazdaságot kereste fel. A megye vezetőinek társaságában érkező vendéget *Zámbó István*, a gazdaság igazgatója, *dr. Vida József*, a Sásdi járási Pártbizottság első titkára, *Klenczner András*, az Állami Gazdaságok Országos Központjának vezérigazgatója és *Zabó Árpád*, a gazdaság pártbizottságának titkára fogadta. Zámbó István tájékoztatta Lázár Györgyöt a 8100 hektáros mezőgazdasági nagyüzem munkájáról, eredményeiről, terveiről. Délután a vendégek megtekintették a nemerőpusztai házinyúl-tenyésztő üzemet. Európa legnagyobb nyúltenyésztő gazdasága a bikali, mely maga kísérletezte ki a tenyésztés és a hizlalás nagyüzemi technológiáját. Ez évben mintegy háromszázezer élőnyúl értékesítését tervezik. A gazdaság halból több mint kétszeresét produkálja az országos átlagnak. Lázár György megnézte az akváriumban úszkáló halfajtákat. A miniszterelnöknek és a kíséretében levő megyei vezetőknek bemutatták a társadalmi összefogással létesített szép ifjúsági házat. Itt megnézték a bikali halászatról készített színes filmet és az ifjúsági ház több helyiségét. A házi múzeumban Lázár Györgyöt egy ősi motívumokkal díszített, faragott fa-vázával ajándékozták meg, amit *Tóth Mihály*, a gazdaság dolgozója alkotott.

Ezzel befejeződött Lázár György miniszterelnök kétnapos baranyai látogatása. Szászváron — Baranya határán — elbúcsúzott megyénk párt- és állami vezetőitől és visszautazott Budapestre.

N. I.



Lázár György, a Minisztertanács elnöke (középen) dr. Nagy Józsefnek, a Baranya megyei Pártbizottság első titkárának, Zámbó Istvánnak, a Bikali Állami Gazdaság igazgatójának kíséretében megtekintette a nemerőpusztai nyúltelepet.

(Szokolai felvétele)

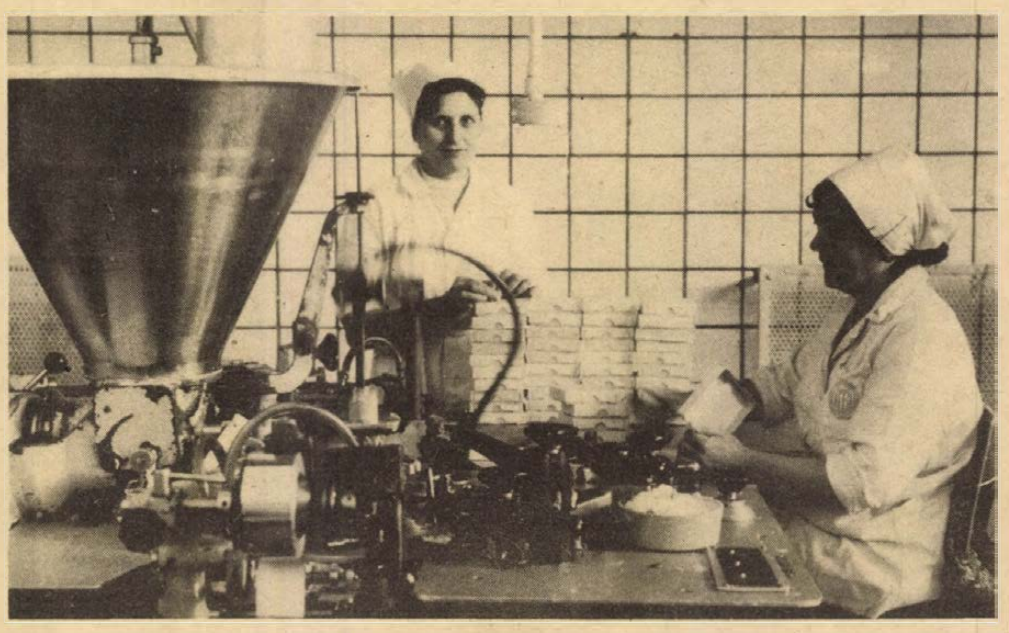

A Pécsi Tejüzem sajtgyártó gépeiről idén 23 ezer mázsa ömlesztett sajt kerül a boltokba. Ezekből a legnépszerűbbek az elsőnek náluk gyártott tubusos sajtkrém-különlegességek. A képen: dobozolják a Boci sajtot.

Erb János felvétele

Barátsági est Moszkvában

A Szovjetunió és a Magyar Népköztársaság közötti baráti, együttműködési és kölcsönös segítségnyújtási szerződés aláírásának 29. évfordulója alkalmából pénteken baráti estet rendeztek Moszkvában. Részt vettek a rendezvényen a Szovjet—Magyar Baráti Társaság aktivistái, Moszkva közéletének képviselői, valamint a Magyar Népköztársaság szovjetunióbeli nagykövetségének diplomáciai munkatársai.

A Finn KP plénuma

Helsinkiben pénteken megkezdte munkáját a Finn Kommunista Párt Központi Bizottságának plénuma. Az ülésen megvitatják a kommunisták feladatait az ország állami függetlenségének 60. évfordulójának, valamint a Nagy Októberi Szocialista Forradalom 60. évfordulójának megünneplésével kapcsolatosan. A résztvevők áttekintik az ország politikai helyzetét is. A beszámolót Aarne Saarinen, a Finn Kommunista Párt elnöke tartotta.

Vasárnap Busójárás Mohácson

A vasárnapi programsorozaton mintegy húszezer vendégre számítanak a szervezők. A zavartalan közlekedés érdekében az autóbuszok az Eötvös, az Alkotmány és a II. Lajos utcában, továbbá a kevéssé forgalmas mellékutcákban parkírozhatnak. Megállni tilos táblákkal látják el a Pécsi utat, a Kossuth Lajos utcát, a Tomori, a Kazinczy és a Terv utcát. A korábbi évek tapasztalatai alapján mintegy 300 autóbuszra és 10 ezer személygépkocsira lehet számítani.

A Volán 12. sz. Vállalat felkészült a mohácsi farsangra. A Pécs—Mohács útvonalon, valamint a történelmi emlékhely felé az igényeknek megfelelően indítják a járatokat. A helyi és a helyközi járatok csak a Rákóczi, a Terv, Eszéki és a Kossuth Lajos utca irányában közlekednek.

A vasárnapi program 9.30-kor kezdődik a Széchenyi téren, az úttörők és ifjúsági zenekarok térzenéjével. 9.45-kor a Kossuth Filmszínház előtt Polyák Ferenc fafaragó művész szoborfaragó bemutatót tart. 10 órakor a Kossuth Filmszínházban Dunáról fúj a szél címmel nemzetiségi, népzenei műsorra kerül sor. 11 órakor a Bartók Béla Művelődési Központ szabadtéri színpadán magyar és jugoszláv tánccsoportok műsorát tekinthetik meg az érdeklődők. 13 óra 30-kor a Mohácsi Jenő könyvtárban Pókcsik Dezső citeraművész műsora kezdődik.

14 órakor a Kóló téren gyülekeznek a busók, a farsangolók és a néptáncos csoportok. 14.30-kor kezdődik a felvonulás a Fő utcán, a Széchenyi téren át a Dunáig. Délután a Széchenyi téren „Mindenki énekel". Előénekes Budai Ilona lesz. Sötétedéskor gyújtják meg a hagyományos máglyát.

Filmjegyzet

Fekete gyémántok

Alighanem elsősorban szórakozni szeretnének azok a nézők, akik beülnek e kétrészes, új magyar film megtekintésére. A Fekete gyémántok a korábbi Jókai-feldolgozásokhoz hasonlóan eleget is tesz ennek a nagyközönségi várakozásnak. Van benne sztriptíz, orgia, párbaj, szebbnél szebb ruhákban pompázó, szép hölgyek, délceg férfiak, nosztalgiát ébresztő enteriőrök, gáláns táncok, szemvillogtató bajuszos népi figurák, fergeteges tűzijáték és vér... Egyszóval minden megtalálható ebben a filmben, ami a szórakoztató mozit jellemzi. Ez alapjában véve nem rossz, és ami a mozgalmasságot, a szórakoztatást illeti, ahhoz tulajdonképpen elég is.

Várkonyi Zoltán Fekete gyémátok-ja a jelek szerint nem is vállalkozott többre. Jóllehet, kitűnő alkalom lett volna ez egy — immár többszörösen elszalasztott — Jókai-adaptációra.

Jókai regénye azon kevés magyar alkotások egyike, amelyek a kapitalizmus hazai kialakulásának kezdeteit ábrázolják — ez esetben ugyan romantikus eszközökkel, mégis a maga súlyosságában, összetettségében. Figurái idealizáltak, a maguk nemében emberi végletességek hordozói, megtestesítői. Jókai e túlzásai azonban a helyzetek atmoszférikus erősségei, kiegyenlítő hatásai révén elfogadhatóak a regényolvasó számára, hiszen a képzelet sokkal többet tud kezdeni ezekkel a túlzásokkal, mint például a nála már jóval racionálisabb szem. A film alkotói, elsősorban a forgatókönyvíró *Erdődy János* és *Várkonyi Zoltán* jól közelítették meg a megfilmesítés problémáját, hiszen a legfőbb az volt, hogy valamiképpen racionálisabbá, a szem számára elfogadhatóbbá tegyék Jókai nem egy esetben ugyancsak képzeletbeli világát. Így Jókaiból éppen azt szűrték ki, és nagyították fel a kelleténél jobban, ami legkevésbé eredeti nagy romantikus elbeszélőnkben: a racionalizmusát. Meghagyták a filmben a cselekmény egy részét és a beszélgetésekre építettek csaknem mindent. A Jókai-regények másik fő erősségére, az atmoszférára azonban szinte egyáltalán nem voltak tekintettel. Vagy ha igen, akkor ezt csak külsőségek formájában érzékelhette a néző.

Az is feltűnt, hogy ez a film alig, vagy csak hellyelközzel (*Illés György* operatőri munkája) támaszkodott a magyar filmművészet eddig elért, ugyancsak alapvető és meghatározó eredményeire, azaz művészi kivitelezés dolgában megelégedett egy évtizedekkel ezelőtti színvonallal.

A mesebeli jó és rossz, *Berend Iván*, illetve *Kaulmann Félix* alakját érzésünk szerint mindkét főszereplő: *Huszti Péter* és *Haumann Péter* a számukra adott keretek közötti legjobb megvalósításban keltette életre. Haumann néha remekelt.

A premier napján a Petőfi mozi tele volt. A húszforintos jegyek is kivétel nélkül elkeltek. Nem csoda. Ennyit meg is ér ez a film...

Bebesi Károly

Készülődés a Nagy Októberi Szocialista Forradalom évfordulójára

Változatos program

Ülést tartott az MSZBT Országos Elnöksége

Pénteken a Parlament Vadásztermében ülést tartott a Magyar Szovjet Baráti Társaság Országos Elnöksége. Apró Antalnak, az MSZMP Politikai Bizottsága tagjának, a baráti társaság elnökének megnyitó szavai után Roska István külügyminiszter-helyettes emlékezett meg arról, hogy 29 esztendővel ezelőtt ezen a napon írták alá Moszkvában a Magyar—Szovjet Barátsági Együttműködési és Kölcsönös Segítségnyújtási Szerződést.

A történelmi jelentőségű dokumentumot méltatva kimelte: az egyezményt áthatotta népeink igaz barátsága, s megteremtette a háborúban sokat szenvedett magyar nép felemelkedésének lehetőségét.

Az 1948. február 18-án megkötött és az 1967-ben megújított szerződés kétoldalú kapcsolataink bővítésének, együttműködésünk további elmélyítésének alapokmánya. Népeink történelmi múltban gyökerező barátsága a szerződés szellemében él és fejlődik. Az egyezmény aláírásának évfordulójáról való megemlékezés jelentőségét növeli az a tény, hogy az idén ünnepeljük meg a világtörténelemben új korszakot nyitó Nagy Októberi Szocialista Forradalom győzelmének 60. évfordulóját.

Ezután Grósz Károly, az MSZMP Központi Bizottsága agitációs és propaganda osztályának vezetője tájékoztatást adott a tömegpolitikai munka időszerű feladatairól.

A baráti társaság idei tennivalóiról Regős Gábor, az MSZBT titkára szólt. Elmondta, hogy a baráti társaság egész évi tevékenységének középpontjában a Nagy Októberi Szocialista Forradalom történelmi évfordulójának megünneplése all.

A Kulturális Minisztériummal, a Magyar Írók Szövetségével és a KISZ Központi Bizottságával együttesen irodalmi pályázatot írnak ki a Nagy Októberi Szocialista Forradalom 60. évfordulója tiszteletére. Ennek jegyében hirdetik meg a *„Kell a jó könyv, 77"* elnevezésű olvasómozgalmat is. A Műcsarnokban rendezett kiállításon mutatják majd be azokat a legsikerültebb festményeket, grafikai, plakát- és kisplasztikai alkotásokat, amelyeket a Kulturális Minisztériummal és a Fővárosi Tanáccsal közösen meghirdetett képzőművészeti pályázatra küldenek be. A Szovjet Kultúra és Tudomány Háza ad otthont ebben az évben a forradalmi kórusművek bemutatójának. A szovjet kulturális, művészeti élet kincsestárából adnak reprezentatív válogatást ősszel az Auróra, 77. szovjet próza és költészet fesztiválján, továbbá a szovjet filmek ünnepi hetének eseménysorozatán.

MA ESTE A TELEVÍZIÓBAN

Tervek és lehetőségek

Ma délután háromnegyed hatkor sugározza a televízió a *Tervek és lehetőségek* című műsort, amelynek résztvevői megyei lapok munkatársai.

A műsor előzménye, hogy hasonló címmel került adásba a múlt év decemberében egy riport-összeállítás, amelyben *Balog Mária* szerkesztő-riporter azt igyekezett bemutatni, hogy mit lehetne, kellene tenniük a vállalatoknak a munkaerőhiány enyhítéséért.

A tv-adást követően a megyei és városi lapok munkatársai heteken át cikkek, riportok százaiban azt vizsgálták, honnan vegyék a vállalatok és szövetkezetek azt, ami papírforma szerint gyakorlatilag már nincs: azaz a szabad munkaerőt. Illetve azt, hogy *ahol van, ott miért nincs?* Miként lehetne a rejtett és kevésbé rejtett munkaerő tartalékokat mozgósítani, a meglévő erőket okosabban, ésszerűbben, hatékonyabban foglalkoztatni?

Ez volt az első alkalom, hogy egy adott témával — s méghozzá milyen fontos témával! — a televízió és a megyei lapok közösen foglalkoztak, az e közben szerzett tapasztalatok, tanulságok óriási mennyisége és minősége arról tanúskodik, eredményesen.

A mai stúdió-beszélgetés keretében kollégáinkat Balog Mária faggatja ki a közös munkában szerzett legfontosabb észrevételeikről, javaslataikról, hogy mindaz, ami az ország nyilvánossága elé kívánkozik, oda kerüljön. Munkaadók és munkavállalók okulására, a „hivatásos gondolkodók"-nak tovább gondolásra, a döntésre jogosultaknak pedig intézkedések sugalmazására, netán sürgetésére.

Gy. Z.

KISZ-vezetőképző Iskola Pécsett

A közösség motorjai

- Fejlett fiatalokat kapnak vissza a szervezetek
- Tanulás, nevelés magas színvonalon

A jó vezetőnek a rátermettségen kívül szakmai és politikai felkészültséggel is kell rendelkeznie. Az előbbi alkati kérdés, de az utóbbi kettő megszerzése már komoly tanulást igényel. Az elmélet és a kellő gyakorlat elsajátításán múlik, hogy mire képes, hogyan méretik meg egyénileg és a közösség által az, aki irányító posztra kerül. Különösen a fiatalok körében lényeges, hogy köztük olyan vezető legyen, aki közülük való, aki nem csak irányítója, de motorja is a közösségnek. Sokat várnak tőle, a személyes példamutatástól a munka jó elvégzéséig.

A középszintű vezetők képzése a KISZ-iskola feladata, ahol alapos elméleti tudással és sok gyakorlati munkában is hasznosítható ötlettel, tanáccsal látják el őket.

A KISZ Baranya megyei Bizottság „Tarr Imre" Vezetőképző Iskolája az Oktatási Igazgatóság épületében van Pécsett, a Damjanich utcában. Az iskola fennállása óta sok változáson esett át. A megyeközi iskolák közül a pécsit alakították meg elsőként, 1958 őszén. Kezdetben a pécsi Úttörőházban dolgoztak, az egész Dunántúl alapszervezeti titkár képzését látva el 2—3—4 hetes tanfolyamaikon. A hatvanas évek közepétől szűkült működési területük és bővült a képzési idő: 1972-től hathetes turnusokban folyt az oktatás Baranya, Tolna, Somogy és Zala megyék, majd 1975 őszétől már csak Baranya és Tolna alapszervezeti titkárait képezték — egyszerre 60 fiatalt. 1976 szeptembertől már a középvezetők és a propagandisták, egyszerre 50—60 fiatalt készítenek fel a két megyéből. Eddig mintegy tízezer hallgatójuk volt.

Tavaly ősztől már országosan egységes tematika és tankönyvek alapján dolgoznak. A tanév szeptembertől júniusig tart, ezalatt négy középvezetői és egy propagandista tanfolyamon közel 300 vezetővel sajátíttatják el az alapvető elméleti és gyakorlati tudnivalókat.

Az iskolai munka mellett a megyei politikai képzés irányítását, koordinálását és módszertani segítését, valamint a balatonfenyvesi vezetőképző tábor teljes tematikájának összeállítását is az iskola oktatói végzik. Az előadások nagyobb részét „külsősök" tartják, a pécsi felsőoktatási intézmények neveléstudományi, pszichológiai, marxista tanszékeinek, illetve az MSZMP Oktatási Igazgatóságának tanárai, valamint a KISZ-apparátusok munkatársai, s ebből eredően igen magas színvonalon.

Egy turnus 320 órájában a társadalom- és ifjúságpolitikai ismeretek, a KISZ vezetéselméleti és gyakorlati kérdései és a KISZ nevelőmunkája a tevékenységi területek szerint az előadások, szemináriumok és a gyakorlati foglalkozások témája, a három fő témakör. Az egyéni tanulást, felkészülést filmvetítések és a jól felszerelt mozgalmi könyvtár segíti, de a szabadidős programok is az „életre" való felkészülést szolgálják.

A hallgatók KISZ-bizottsága egyben önkormányzati szerv, a tanuláson kívül segíti a sportbajnokságok és a klubrendezvények megszervezését, lebonyolítását. Politikai és egyéb vetélkedők, találkozások művészekkel és írókkal, diabemutatók, mozilátogatások és kirándulások, na meg táncos klubestek teszik esemény- és ötletgazdaggá a közös megmozdulásaikat, kovácsolják a közösséget.

A hathetes turnus végén a küldő járási-városi KISZ-bizottságok alaposan felkészített fiatalokat kapnak vissza, akik megállják a helyüket a mindennapi mozgalmi munkában, akik nemcsak irányítói, de motorjai is a közösségnek.

Murányi László

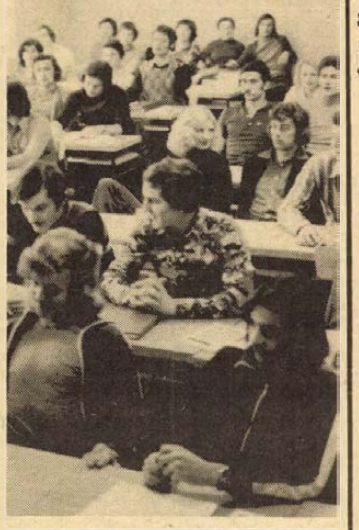

Az iskola hallgatói előadáson, a tanteremben.



Hogy állunk a tanulmányi eredményekkel?



Tanulás után jólesik egy kis kikapcsolódás.

„Adj vért, életet mentsz!"

Tanácskozott a Vöröskereszt pécsi járási vezetősége

„Az egészségügyi felvilágosítás, mely az általános kultúrának társadalmilag fontos része, alapját képezi a Vöröskereszt összes tevékenységének" — hangzott el többek között tegnap a Magyar Vöröskereszt pécsi járási vezetőségi ülésén. Ezt a kijelentést támasztotta alá adatokkal, tényekkel *Horváth József* járási titkár, aki a múlt évi feladatok végrehajtásáról számolt be.

A felvilágosító előadásokon túl különböző tanfolyamokat tartottak az elsősegélynyújtásról, a családi életre nevelésről. Javult a községi Vöröskereszt-szervezetek munkája is. A Hirdi Kenderfonó üzemi VK vezetősége kezdeményezésére a szocialista brigádok, így a vöröskeresztes brigád is, vállalták az átmeneti nevelőotthon utógondozottjai és a veszélyeztetett környezetben élő gyermekek munkahelyi patronálását, valamint megszervezték a GYES-en lévő kismamák találkozóját, segítését.

Kiemelkedő eredményt értek el tavaly a véradónapok szervezésében is. A pécsi járásból 26 alkalommal, közel 3000 ember 1200 liter vért adott térítésmentesen. Ez az eredmény annak is köszönhető, hogy a járásban már társadalmi üggyé vált a véradómozgalom. Az „Adj vért — életet mentsz!" — jelszó tartalommal telítődött, s az önkéntes véradókat a mozgalom 15 éves jubileuma alkalmával ünnepélyesen felköszöntötték, elismerték segítőkészségüket.

Ebben az évben célul tűzték ki az egyéni emberi gondokkal való nagyobb törődést és a felkészülést az októberi, V. országos vöröskeresztes kongresszusra.

Korszerű bölcsőde Sásdon

A tervezettnél három évvel korábban valósult meg Sásdon a bölcsőde bővítése. A 30 férőhelyes létszámnövelést 1980-ra ütemezték, de egy évvel ezelőtt a tsz vezetősége és a pártalapszervezetek felhívással fordultak a lakossághoz és a vállalatokhoz. Társadalmi munkájuk eredményeképpen 500 000 forint támogatást ajánlottak föl a bölcsőde bővítéséhez. A Szabadság út 23. számú épületet, a felszabaduló bank helyiségeit megvásárolták és a megyei, valamint a sásdi tanács segítségével a sásdi Költségvet. Üzem átalakította. Így valósult meg a három foglalkoztatós korszerű konyhával, tálalóval, szociális helyiségekkel ellátott új bölcsőde. A bölcsődei férőhelyek száma pillanatnyilag kielégíti az igényeket, de 1980-ban újabb épületszárny építését tervezik.

A Mechanikai Laboratórium Pécsi Gyára felvételre keres:

— gépgyártás-technológia szakon végzett gépészmérnököt vagy üzemmérnököt,
— gépésztechnikusokat,
— elektrotechnikusokat,
— műhelyadminisztrátort,
— gépipari vagy műszeripari technikusokat meós munkakörbe,
— mechanikus műszerészi munkakörbe gépipari, vegyigépipari és egyéb középiskola gépész tagozatán végzett fiatalokat,
— szerszámkészítő szakmunkásokat,
— esztergályosokat, marósokat,
— mechanikus műszerészeket,
— elektroműszerészeket,
— gépjavító lakatost,
— fényező szakmunkásokat,
— kertész szakmunkást,
— férfi és női betanított munkásokat,
— férfi és női raktári kiadót,
— férfi segédmunkásokat.

Jelentkezés: Pécs-Kertváros, Szilva utca 1—3., munkaügy.

Ujjáépítik a nagyárpádi iskolát

Mint hírül adtuk, néhány hónappal ezelőtt, a délutáni órákban leomlott a nagyárpádi általános iskola épületének egyik fala. Emberéletben szerencsére nem esett kár, s pár napos kihagyás után a tanítást a helyi művelődési házban folytatták. Az épületben lakó háromgyerekes tanár házaspárnak Lvov-Kertvárosban biztosítottak új lakást.

A Városi Tanács a PTV szakembereivel elvégeztette a statikai vizsgálatot. A szakemberek az épület újjáépítését javasolták, s már készítik a kiviteli terveket. Az újjáépítést és egyben a mellékhelyiségek korszerűsítését az Építő- és Tatarozó Vállalat dolgozói végzik el.

A tervek szerint szeptemberre szeretnék átadni az iskolát. Addig is a művelődési házba járnak a gyerekek, ami nem a legmegfelelőbb oktatási helyiség. Nehezíti a kisdiákok helyzetét a zsibongó hiánya is, nincs hol kikapcsolódni, felfrissülni az órák között.

Negyedmillió pár pécsi sportkesztyű

Következnek az ökölvívók

Világszerte keresett cikk a sportkesztyű, a kedvező piaci lehetőségek ösztönözték három évvel ezelőtt a Pécsi Kesztyűgyárat, hogy választékát ezzel a terméktípussal bővítse. Először síkesztyűket szállítottak Nyugat-Európa számos országába, továbbá a Szovjetunióba. Ma már nemcsak síelésre használják, hanem a fiatalok divatos utcai viseletként is hordják.

A sportkesztyű-család gyorsan szaporodott és kitűnő exportcikké vált. Következett az autóvezető, motoros, kerékpáros, lovas, labdarúgó, vívó, golfkesztyűk gyártása. A Magyar Ökölvívó Szövetség vezetőinek kérésére idén boxkesztyűvel bővül a sorozat. Már készülnek a minták, a gyártáshoz szükséges technikai eszközök.

Az év közepén pedig indulhat a sorozatgyártás. Először a hazai igényeket elégítik ki, később külföldi piacon is megjelennek a pécsi ökölvívókesztyűk.

1977-ben összesen negyedmillió pár sportkesztyű készül a vállalat műhelyeiben.

Egyetemi tanár is van a végzettek között

„Szakközép" rangot szerzett Szentlőrinc

A termelőszövetkezeteknek kínálkozik a szakmunkáspótlás



Mikor a hatvanas években megszüntették Szentlőrincen a mezőgazdasági technikus képzést és az Újhelyi Imre iskolából Mezőgazdasági és Élelmiszeripari Szakközépiskola lett, a szkeptikusabb helybeliek úgy érezték, rossz cserét csináltak. Az ifjú technikusokat az életre nevelték, sok-sok gyakorlati ismerettel. Mindamellett sokan tanultak tovább, ma már nem egy megyei, országos vezető, egyetemi tanár is van végzettjeik között. Az ország mezőgazdasági technikumai között Szentlőrincnek olyan neve, rangja volt annakidején, mint a gimnáziumok között a pécsi Nagy Lajosnak.

Az első szakközépiskolások sorsa azonban egy nagy kérdőjel volt: mi lesz velük, ha végeztek? Középkáderek vagy szakmunkások lesznek? Mikor 1969-ben a megyei vezetés kiharcolta Szentlőrincnek az élelmiszeripari, ezen belül a tejipari tagozatot, újabb gondok, újabb kérdőjelek vetődtek fel. Az élelmiszeripar vonakodott Szentlőrincnek adni ezt a profilt, mert meg voltak róla győződve, hogy az országban egyedül a Győr megyei Csermajorban tudnak tejipari szakembereket képezni, mivel ott ennek nagy hagyományai vannak.

— Az élet nagyon pozitív választ adott akkori kételyeinkre és kérdőjeleinkre, — mondja *Illés Antal*, az iskola igazgatóhelyettese. — Már az első országos szakmai verseny döntőjébe nyolc tejipari tagozatos tanulónk került be és elhoztuk a harmadik, negyedik és ötödik helyet. Beiskolázási gondunk nem volt, sőt minden évben egy kis túljelentkezésünk van. Igaz, hogy ennél a tagozatnál nincs megkötve a kezünk. Míg az általános tagozaton csak Baranya megye, s annak is északi—északnyugati része tartozik hozzánk — a déli és keleti részen a Mohácsi Mezőgazdasági Szakközépiskola iskoláz be, addig a tejipari tagozat az egész országból merít.

Eddig 120-an végeztek ezen a tagozaton — zömmel lányok — és közülük hatvanan az érettségi oklevél mellé már a tejipari szakmunkásbizonyítványt is megkapták. A tavaly végzettek közül egy lány kivételével valamennyien a szakmában helyezkedtek el, mármint azok, akik nem tanultak tovább főiskolán vagy egyetemen.

Hova kerülhetnek, milyen munkakört tölthetnek be azok a fiatalok, akik érettségivel és tejipari szakmunkásbizonyítvánnyal a zsebükben, 18 éves korukban vágnak neki az életnek. Nos, lehet belőlük tejátvevő-minősítő, tejkezelő, tejházvezető, termék — sajt, vaj, túró stb. — készítő, tejfeldolgozó üzemvezető, áruértékesítő, laboráns stb., sőt némi gyakorlat, üzemi javaslattal elvégzett technikusi minősítő vizsga után technikus.

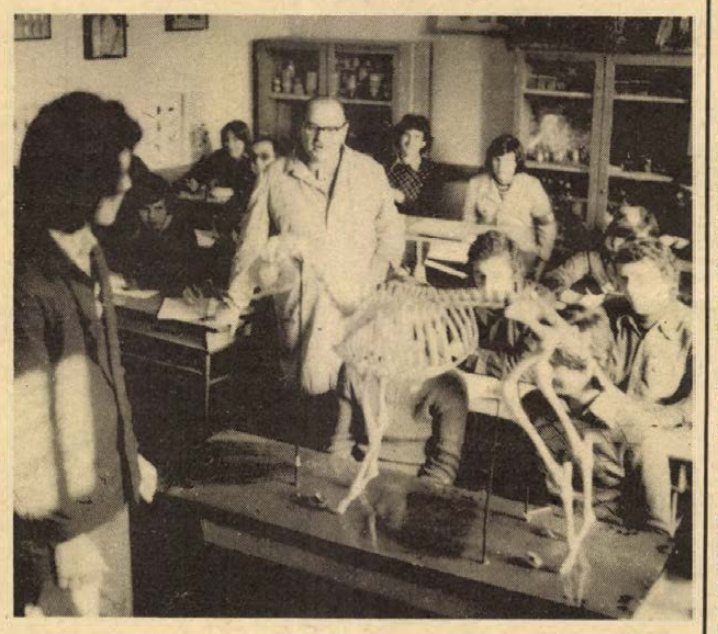

A Pécsi Tejipari Vállalat annak fejében, hogy otthont ad a gyakorlati oktatásnak, patronálja az iskolát, évente 2—3 végzősre igényt is tart, állást biztosít, főként pécsieknek, mert egyre több városi fiatal választja ezt a szakmát. Néhányan a kereskedelemben helyezkedtek el.

Az osztály többsége mint társadalmi ösztöndíjas, termelőszövetkezetekbe került. Sajnos, baranyai tsz nincs a névsorban, pedig a szakosított tehenészeti telepek tejházaiba elkelne még jó néhány érettségizett szakmunkás. A falusi fiatalok, különösen a jóval kevesebb szakma között válogatható nyolcadikat végzett kislányok biztosan jelentkeznének, ha a termelőszövetkezettől egy kis biztatást kapnának, s érettségi után biztos állás várná otthon őket. A tagozaton végzettek kezdő fizetése 2500—2700, sőt 3000 forint között mozog, ami egy 18 évesnél igazán szép kereset.

A vidékieket Szentlőrincen 100 fős modern leánykollégium várja, amelyet 4,5 milliós költséggel tavaly újítottak fel. A szobák központi fűtésesek. Rövidesen a fiúkollégium is megcsinosodik, 6 milliós beruházással most végzik a felújítását. Az iskola lépést tartva a kor követelményeivel, a traktorvezetői oklevél és a gépjárművezetői jogosítvány megszerzésére is felakarja készíteni a fiatalokat. Motorvezetői tanfolyamuk már évek óta működik. A cél — s ma már ez nem különleges óhaj, hanem realitás —, hogy az érettségi és a szakmunkásoklevél mellé a traktorosi és a gépkocsivezetői engedélyt is megkaphassák a fiatalok, akik elhagyva az iskola padjait, igen termékeny és eredményes négy évet tudhatnak a hátuk mögött.

Az idén a két tagozatra 72 elsőévest vesznek fel, jelentkezni március 20-ig lehet.

— Rné —

Segítik a gépjárműprogram valóra váltását



Exportra dolgozik a mágocsi MEZŐGÉP

Exportra dolgozik a Cserkúti MEZŐGÉP mágocsi gyáregysége. Nem közvetlenül, hanem bedolgozóként. Harmincötmillió forint értékben alkatrészeket gyártanak, amit aztán a SZIM Székesfehérvári Gyára és a Budapesti Kismotor- és Gépgyár szerel be a tőkés és a szocialista piacra kerülő gépjárművekbe.

A mágocsiak közvetett exportja öt évre szóló kooperációs szerződés keretében valósul meg.

●

A gépjárműprogramban részt vevő SZIM Székesfehérvári Gyára és a Budapesti Kismotor- és Gépgyár, mivel nem volt elegendő munkása, Mágocsról rendelt alkatrészeket még évekkel ezelőtt. Az azóta is tartó kapcsolat eredményesnek bizonyult. A mágocsiak tavaly már nem tudták fokozni termelésüket meglevő gépeikkel. Újak vásárlására viszont nem volt anyagi fedezetük. Ekkor vetődött fel a gondolat: a székesfehérvári és a budapesti üzem bérbe adja szabad gépeit, a mágocsiak pedig bérmunkában legyártják az alkatrészeket. Így mindkét fél számára előnyös feltételek mellett bővítették a kooperációs kapcsolatot.

Az új feladatra igen rövid idő alatt felkészült a MEZŐGÉP. Átalakították a régi lakatos-műhelyt, transzformátort cseréltek, bővítették a villamosvezetéket. A munkálatokra 600 000 forintot fordítottak.

A SZIM-től érkezett kilenc forgácsológépen már decembertől dolgoznak. Gépkocsiszerelvényekhez készítenek alkatrészeket. Ezeket a panorámás Ikarusokba szerelik. Az első háromezer darab alkatrészből álló tételt február negyedikén szállították el a székesfehérváriak.

●

Még februárban termelni kezd a Kismotor- és Gépgyártól érkezett öt forgácsológép is. MAN motorokhoz készülő kompresszorok hengerfejeit gyártják. Későbbiekben pedig hengerblokkot is. A szerelvényeket Budapesten szerelik össze, hogy azután kamionokba, teherautókba és az exportra készülő Rába-Steigerekbe építsék.

A kibővített kooperációs kapcsolattal a mágocsi MEZŐGÉP 1977-ben több mint 80 millió forintos termelési értéket szeretne elérni. A tervidőszak végére még magasabbat, 1980-ban mintegy 110 millió forintos termeléssel számolnak.

KÉT-HÁROM MŰSZAKBAN

Zsákoló asszonyok

A gépesítés jelent segítséget

— Segíteni jön? — fogad tréfásan *Horváth Jánosné*, a BARANYAMÉK Megyeri úti almatárolójában. További beszélgetésre nincs is ideje, szalad a szomszédos raktárba, ahol összecsomagolják a zöldséges boltok porcióit.

— Sokféle munkát végzünk. Ez a válogatás a legkönnyebb, s mégis nehéz, mert egy láda alma 30 kiló is megvan — mondja *Nagy Ferencné*, miközben rakodólapra emeli az almával teli ládát.

— *Mennyit keresnek?*

— Ma kaptam fizetést, 2200 forintot. Kicsit kevés. Nyáron, amikor három műszakban dolgozunk, van, hogy megkeresem a 3000 forintot. Teljesítménybérben vagyunk.

Kérdés nélkül mondja:

— Nagyon sokat zsákoltam, amióta itt vagyok. Tizennégy év alatt annyit, hogy meg sem tudom mondani. Most már könnyebb. Két éve férfiak is dolgoznak nálunk, s ha keveset kérnek a komisszióba, ők csinálják. Van, hogy két hétig nem zsákolunk, máskor hetente háromszor is kell. Egy tartja a zsákot, kettő meri a burgonyát. Hétfőn két asszony 180 mázsa burgonyát ömlesztett be két–három óra alatt. Minden egyes zsákot megemeltek, kiöntötték belőle a burgonyát. Ez a fajta zsákolás a nehezebb...

Rövid szünetet hagy, rágyújt, aztán ismét motolla gyorsasággal válogatja az almát. Ki tudja hányadik fordulót teszi a villástargonca, megemeli az almásládákkal teli rakodólapot s az udvar másik végében lévő raktárba viszi, a komisszióző asszonyoknak.

— A komissziózás a legnehezebb. Először mérlegre tesszük az árut, aztán onnét a rakodólapra. A karalábé, a káposzta nagyon nehéz. Tegnap délután 150 boltnak készítettük össze a porciót. Nyáron 200 tételt is összeállítottunk egy éjszaka.

— *Hogyan került ide?*

— A férjem betegeskedett, a gyerekek kicsik voltak amikor idejöttem, s ha egy kicsivel is többet kerestem, már sokat számított. Próbálnak segíteni, de ... mi is hibásak vagyunk, mert egyedül emelgetjük a ládákat, a zsákokat. Ketten nem jutunk annyira. Ősszel volt olyan nap, hogy húsz vagon jött. Két asszony állt egy vagonhoz, mindegyikünk ötvenkilós zsákokat tett a rakodólapra... Sokat dolgozunk. Az a legrosszabb, soha nem tudjuk kiszámítani, mennyit keresünk, nem tudjuk mit mivel szoroznak.

Nagy Ferencné tizenötödik éve dolgozik a BARANYAMÉK raktáraiban. A vállalat vezetői többször kérték, legyen brigádvezető. Nem vállalta.

Az almatároló szomszédságában este még nagy a nyüzsgés: a targoncák egymás után fordulnak, a porciókat állítják katonás sorrendbe a rampára. Az asszonyok mérlegre emelik a teli zsákokat és a ládákat, szusszanásnyi szünet alatt lemérik, s máris emelik tovább a rakodólapra.

Komoly segítséget majd a rövidesen megépülő burgonyatároló jelent. A BARANYAMÉK 15 millió forintért 300 vagon burgonya befogadására alkalmas raktárt és ehhez kapcsolódóan ezer négyzetméter alapterületű fogadót, csomagolót építtet a Dunántúli Talajjavító és Talajvédelmi Vállalat szigetvári üzemegységével. Gépesítik a betárolást, tovább csökken a fizikai munka. Teljesen nem szűnik meg, a válogatás kézi munka marad. A tervek szerint 1978. őszén lép üzembe az új tároló.



Horváth Teréz

HÍREK

1977. FEBRUÁR
19
SZOMBAT

Szeretettel köszöntjük névnapjuk alkalmából ZSUZSANNA nevű kedves olvasóinkat

A Nap kél 6.43 — nyugszik 17.14 órakor. A Hold kél 6.57 — nyugszik 19.00 órakor.

Weil Emil

Nyolcvan évvel ezelőtt, 1897. február 19-én született Dombegyházán — és 57 éves korában, 1954-ben halt meg Budapesten — Weil Emil Kossuth-díjas orvos, egyetemi tanár, a kommunista mozgalom kiváló harcosa.

Szülőfalujában ismerkedett meg a szegényparaszti sors nyomorúságával is. Egyetemi éveit Pécsett töltötte és 1924-ben szerzett orvosi diplomát. 1932-ben a csepeli Weiss Manfréd gyár kórházának lett a főorvosa. Már ebben az időben kiváló szakember; főként mint röntgenszakorvos tűnt ki. A munkásmozgalomba 1929-ben kapcsolódott be. Sok egészségügyi felvilágosító előadást tartott, főleg a peremkerületek munkásotthonaiban. Mint baloldali szociáldemokrata, rövidesen kapcsolatot talált a KMP-vel, melynek legfelső vezetésébe is bevonták. Nagy energiával szervezte a párt illegális nyomdájának munkáját és a kommunista sajtótermékek elosztását. Forradalmi tevékenységéért csaknem kilenc évet töltött börtönben a Horthy-éra alatt.

A felszabadulás után fontos állami és társadalmi tisztségeket töltött be: 1945-ben főtitkára lett az orvosegészségügyi szakszervezetnek, elnöke az Egészségügyi Tudományos Tanácsnak; volt országgyűlési képviselő és washingtoni magyar követ is.

Ma este

SZÍNHÁZ

Nemzeti Színház: Requiem (este 7 órakor) Gózon-bérlet.

MOZI

Park: Fekete gyémántok (4, n8)
Petőfi: Fekete gyémántok (n4, f7)
Kossuth: Fekete gyémántok (10, f3, hn6) Diagnózis (9)
Kossuth Klub: Sellő a pecsétgyűrűn (6) Színészportré: Somogyvári Rudolf.
FEK Klub: A hegytetőn zöld fenyvesek (4).
Fekete Gyémánt: A kék katona (4, 6) **Jószerencsét:** Isztambuli akció (5, 7) **Rákóczi:** Fekete farkasok üvöltése (5, 7) **Május 1.:** A felső tízezer (f6) **Harkány:** Egykoronás románc (6, 8) **Komló, Zrínyi:** Egy lány Chicagóban (4, 6, 8) **Mohács:** Régi idők rock zenéje (6, 8) **Sellye:** Hubal őrnagy (7) **Siklós:** A halott férfi esete (7) **Szigetvár:** Edith Piaf (8).

időjárás

Várható időjárás szombat estig: időnként megnövekvő felhőzet, elszórtan — elsősorban a Dunántúlon — esővel. Éjszaka és reggel a keleti országrészben ismét sokfelé köd, amely helyenként napközben is megmarad. Napközben helyenként megélénkülő déli, délkeleti szél. Várható legalacsonyabb éjszakai hőmérséklet: plusz 2, mínusz 3 fok között. Legmagasabb nappali hőmérséklet szombaton általában 10, a tartósan ködös helyeken 5 fok körül.

Tanácskoztak a megye juhtenyésztési szakemberei

A mezőgazdasági könyvhónap rendezvénysorozatában tegnap, pénteken Szigetváron, a járási hivatal tanácstermében a juhtenyésztészről tanácskoztak a mezőgazdasági üzemek, az állatforgalmi és gyapjúforgalmi vállalatok szakemberei. „A megyei juhtenyésztés helyzete és a szakosítás lehetőségei" címmel *Álló Miklós*, a Baranya megyei Tanács mezőgazdasági és élelmezésügyi osztályának helyettes vezetője tartott előadást. Kiemelte, fontos, felkarolandó ágazata ez a mezőgazdaságnak és a népgazdaságnak egyaránt. A juhexport jelentős devizát hoz az országnak, ennek négy százalékát — több százezer dolláros devizabevétellel a megyénk biztosítja. A juhhús kilójáért külföldön a baromfihús háromszorosát és a marhahús másfélszeresét fizetik. A gyapjú világpiaci ára 1974-től tovább emelkedett.

Legfontosabb feladat a szakosított bárányhizlalók és az ezekhez kapcsolódó szórvány juhászatok, valamint az anyajuhnevelő központok létrehozása, illetve a már meglévők továbbfejlesztése.

Az előadás és a hozzászólások után három szakfilmet láthattak a résztvevők, melyek a juhtenyésztésről, a bárányhizlalásról és a juhgyapjú kártevőiről adtak hasznos felvilágosítást.

M. L.

— **Hattyú a Sumonyi tavaknál.** Több év óta először észleltek a Sumonyi tavak környékén hattyút. Érdekesség, hogy az általában párba érkező északi madarak közül csak egy pihent meg; társa valószínűleg elpusztult.

— **Brigádvetélkedő Pécsváradon.** Szocialista brigádok vetélkedőjét rendezik meg február 19-én Pécsváradon, a Fülep Lajos Művelődési Központban, amelyen 14 brigád vesz részt.

◆

A vonaton utazók figyelmébe!

A Szigetvár—Kaposvár vasútvonal megszüntetésével különös figyelmet fordítunk a vonatok és a vonatpótló autóbuszok csatlakoztatására,

A csatlakozás biztosítása érdekében szoros kapcsolatot tartunk a szigetvári vasútállomás forgalmi szolgálatával.

A f. hó 11-én, a 2421 számú vonat esetében forgalmi szolgálatunk a Szigetvárról 18.45 órakor Kaposvárra közlekedő autóbuszjárat indítása előtt felhívta telefonon a vasútállomás forgalmi szolgálattevőjét, hogy a vonat esetleges késése felől tájékozódjék. A kapott tájékoztatás szerint mozdony meghibásodás miatt a szerelvény Szigetvárra való érkezése előreláthatólag meghaladja a várakozásra előírt 35 percet, ezért a forgalmi szolgálattevőnk a járatot időben indította. (A vonat egyébként 18.23 helyett 19.12 órára érkezett.)

Gyakorlati tapasztalataink alapján a 35 perces várakozási idő általában elégnek bizonyul az átszállás biztosítására, de a jelzett napon előfordult nagy mérvű késés vis maior jellegű — ami rendkívül ritka esetben fordul elő —, nem nyújt biztosítékot, illetve lehetőséget a tovább utazásra.

Jugoszláv vendégek látogatása

Tomislav Bogavac, a Szerb Szocialista Köztársaság oktatási miniszterének első helyettese és Dusan Knezevic, a Vajdasági Szocialista Autonom Tartomány külügyi bizottságának elnökhelyettese február 14—18. között hazánkban tartózkodott. Tárgyalásokat folytattak dr. Gosztonyi János oktatási államtitkárral a Jugoszláviában, a Szerb Szocialista Köztársaságban élő magyar nemzetiség és a Magyarországon élő szerb nemzetiség oktatásához nyújtandó kölcsönös támogatásról, annak továbbfejlesztéséről. Látogatást tettek Battonyán és Hercegszántón, ahol kiskönyvtárat adományoztak az itt működő délszláv iskoláknak, ugyancsak könyveket ajándékoztak a Magyarországi Délszlávok Demokratikus Szövetségének.

◆

— **Néhány napja helyezték el** Sásdon, a termelőszövetkezet új libakeltetőjében az első 10 ezer darab libatojást. A harminc gépes keltető nemrég készült el 3 millió forintért.

— **Tájékoztató.** Dr. Markója Imre igazságügyi államtitkár pénteken a Magyar Újságírók Országos Szövetségének székházában újságíróknak előadást tartott az igazságügyi munka időszerű témáiról, a jogpolitika és jogpropaganda soronlevő feladatairól. Az előadást konzultáció követte.

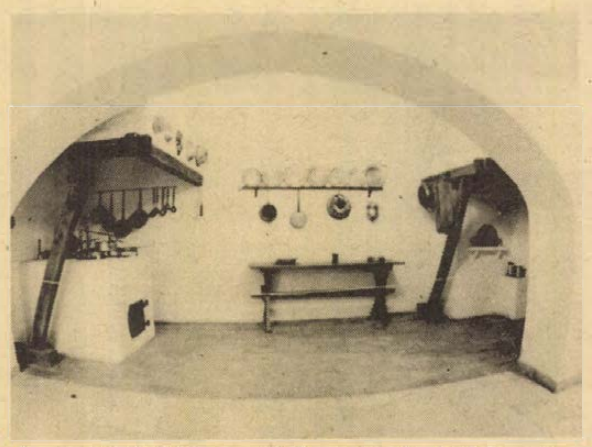

A soproni belváros egyik legszebb és legjellegzetesebb régi háza, a Fabricius Ház. A régi polgárházakra jellemző stílusban épült kétemeletes házat múzeumnak rendezték be, amelyben a régi polgári házak bútorai, és használati tárgyai láthatók. A képen: a boltíves régi konyha.

— **Elkészült a bemutatóterem.** A napokban adták át a Képcsarnok Vállalat felújított bemutatótermét Pécsett, a Kossuth Lajos utcában, amely egymillió forintos árukészlettel várja a vásárlókat.

— **A kisállat bemutató** előkészítésével kapcsolatos megbeszélésüket tartották tegnap délután Pécsett a Kertbarátok Baranya megyei Társadalmi Szövetségének tagjai. A kiállítást április 8—11. között rendezik a Rózsakertben.

Miről ír a Társadalmi Ellenőr

A Társadalmi Ellenőr, a havonta megjelenő országos folyóirat márciusi száma baranyai szerzők tollából Baranyáról szól majd. Beszámolót ad a lap a szakszervezeti kereskedelmi társadalmi ellenőrök tevékenységéről, megyénk kereskedelmi helyzetéről, ellátottságáról, nehézségeiről és a vállalati ellenőrzések tapasztalatairól.

— **Díjátadás.** A Magyar Jogász Szövetség tavaly meghirdetett pályázatának díjátadását tartották tegnap Budapesten. A Tudományos Bizottság a második díjat dr. Vókó György, a Mecseki Szénbányák jogásza pályamunkájának ítélte.

◆

Állatorvosi ügyelet

Ugyeletes állatorvos Pécs város területén február 19-én déli 12 órától február 21-én reggel 8 óráig dr. Velin István, lakása: Csend utca 4. Telefon: 18-262.

A LOTTÓ nyerőszámai

A Sportfogadási és Lottó Igazgatóság közlése szerint a Szigetszentmiklóson megtartott 7. heti lottósorsoláson a következő nyerőszámokat húzták ki:

7, 15, 59, 68, 75

◆

— **A békeerők világfóruma** mellett működő Ciprusi Nemzetközi Szolidaritási Bizottság európai parlamenti képviselők részvételével nemzetközi találkozót szervez. A találkozót előkészítő ülésre a magyar békemozgalom küldötteként D. Káldi Zoltán, az Országos Béketanács Elnökségének tagja, országgyűlési képviselő pénteken Nicosiába utazott.

◆

A MEDOSZ elnöke Szigetváron

A Szigetvári Állami Gazdaság dolgozóinak meghívására február 18-án Görösgalra látogatott Hunya István, a MEDOSZ elnöke, ahol a gazdaság vezetői fogadták, majd tájékoztatták a gazdaság helyzetéről. A rövid ismertető után Hunya István találkozott a dolgozókkal, kérdésekre válaszolt és ismertette nemrég megjelent könyvét, ami „Emelt fővel" címmel látott napvilágot.

A Szigetvári Állami Gazdaságba Hunya Istvánt elkísérte Lukics József, a MEDOSZ Baranya megyei titkára.

Időközi tanácstagi választások Komlón

A Baranya megyei Tanács 9/1977. Tsz. határozata alapján időközi tanácstagi választásra kerül sor Komló városban a 31, 32, 36, 48, 53, 59, 71, valamint Magyaregregy városkörnyéki község 2, 19. számú választókerületekben. A választás napja: 1977. március 6. A szavazás reggel 6 órakor kezdődik.

A tanácstagi választást megelőző jelölőgyülések Komló városban:

1977. február 21-én: 17 órakor a Belvárosi Általános Iskolában, a 31. sz. választókörzet. Ehhez tartozik: Bajcsy-Zs. utca 1—35, 2—6, Majális tér 3—20, Sóstó 1—8.

1977. február 21-én: 17 órakor a Bányászati Aknamélyítő Vállalat kultúrtermében, a 36. sz. választókörzet. Ehhez tartozik: Csizmazia utca 1—57, 2—26. Aknamélyítő telephelye, Halastó, Kőbánya 1—5.

1977. február 21-én, 17.00 órakor: a Kenderföldi Általános Iskola, a 48. sz. választókörzet. Ehhez tartozik: Arany J. utca 5—29.

1977. február 21-én 18.00 órakor a Kenderföldi Általános Iskolában az 53. sz. választókörzet. Ehhez tartozik: Kazinczy utca 1—15.

1977. febr. 22-én 17.00 órakor a Belvárosi Általános Iskolában a 32. sz. választókörzet. Ehhez tartozik: Nyár utca, Tavasz utca, Akácfa utca.

1977. február 22-én 17 órakor a Gagarin úti Általános Iskolában az 59. sz. választókörzet. Ehhez tartozik: Petőfi utca 14—24.

1977. február 22-én 17 órakor a Béta Bányaüzem területén lévő klubhelyiségben a 71. sz. választókörzet. Ehhez tartozik: III-as akna, Béta-akna, Koszonya.

◆

— **A baksai orvosi körzetben** véradó napot tartott a Vöröskereszt járási szervezete február 18-án, amelyen 113 fő 43 liter vért adott térítésmentesen. A legtöbb vért a termelőszövetkezet szocialista brigádjainak tagjai és a tésenyi üzemegység dolgozói adták.

◆

Kórházi felvételes ügyeletek

Mindennapos felvételi ügyeletek gyermekbelbetegek részére: Pécs város: POTE Gyermekklinika, Szigetvár város és járás, a pécsi és a volt selyei járás: Megyei Gyermekkórház. Gyermeksebészeti, gyermekfülészeti betegek, égett és forrázott gyermekek részére páratlan napokon: POTE Gyermekklinika, páros napokon: Megyei Gyermekkórház, Pécs és a megye egész területéről.

Felnőtt belgyógyászat, sebészet, traumatológia: Megyei Kórház. Égési sérülések: Honvéd Kórház. Koponya- és agysérülések: Idegsebészet. Fül-orr-gégészet: POTE Fül-Orr-Gége Klinika.

SOS-ÉLET telefonszolgálat hívószáma: 12-390, este 7-től reggel 7 óráig.

tegnap történt

Gáspár Sándor, az MSZMP PB tagja, a Szakszervezetek Országos Tanácsának főtitkára pénteken Békéscsabára látogatott.

*

Ünnepi ülésen emlékezett születésének 80. évfordulóján — Weil Emilre, a forradalmár orvosra pénteken az Orvos-egészségügyi Dolgozók Szakszervezetének központi vezetősége, a Semmelweis Orvostudományi Egyetem. A szakszervezet székházának Weil-termében tartott emlékülésen részt vett Nemes Dezső, az MSZMP Politikai Bizottságának tagja, a Politikai Főiskola rektora, dr. Orbán László, az Országos Közművelődési Tanács elnöke, dr. Schultheisz Emil egészségügyi miniszter és Duschek Lajosné, a SZOT titkára. Ott voltak Weil Emil egykori harcostársai, munkatársai, barátai.

*

A Központi Statisztikai Hivatal elnökének meghívására február 16-tól 18-ig Budapesten tartózkodott Rafael N. Salas, az ENSZ főtitkárhelyettese, az ENSZ népesedési alapjának igazgatója. Fogadta őt Bálint József államtitkár, a Központi Statisztikai Hivatal elnöke és Szarka Károly külügyminiszter-helyettes, akikkel az ENSZ népesedési programja időszerű kérdéseiről tárgyalt. Rafael N. Salas pénteken elutazott hazánkból.

Lapzárta

Beirut. Miközben Beirutban pénteken a közelkeleti válság rendezéséről folytak tárgyalások, Libanon déli részében újabb harcok folytak. Csaknem egyidejűleg fejezte be az ország vezetőivel tartott megbeszéléseit Cyrus Vance amerikai és Louis de Guiringaud francia külügyminiszter. A tanácskozások egyik konkrét eredménye: 50 millió dollár összegű amerikai segély felkínálásáról értesítette Vance Szárkisz elnököt. Az UPI hírügynökség beszámolt arról, hogy jobboldali fegyveresek pénteken elfoglaltak egy dél-libanoni palesztin települést. Kétnapos harc után került a jobboldali erők kezére. Szemtanúk szerint több mint 11 ember vesztette életét és többen eltűntek.

*

Róma. Soares portugál miniszterelnök pénteken Rómába érkezett, hogy megpróbáljon támogatást szerezni országa közös piaci tagfelvételi kérelméhez.

*

Párizs. A francia köztársasági elnök pénteken az Elysée palotában fogadta Sztyepan Cservonyenkot, a Szovjetunió franciaországi nagykövetét. A találkozón érintették a francia—szovjet együttműködés további kiszélesítésének és megszilárdításának kérdéseit.

*

Berlin. Újabb merényletet kíséreltek meg Nyugat-Berlinben az NDK kezelésében működő gyorsvasút, az „S-Bahn" ellen. Ismeretlen tettesek csütörtökön 15 méteres akadályt helyeztek a sínekre, s csak a vonatvezető éberségének köszönhető, hogy nem történt baleset. Az NDK közlekedési minisztériuma pénteken megfelelő intézkedések megtételét követelte a nyugat-berlini szenátustól az ügyben.



5.

Negyednap: otthonos a csarnok, a gépek barátságosak. Az emberek régi ismerősök. Mikor az előtérben találkoztam Berziczával, megpaskolta a hátam. Jajgatott a gépem, ragyogott a tengely, és majdnem pontos volt (majdnem)!

Csak szeressenek Judit, akkor aranyéleted lesz.

(Edittől tanultam meg azt a rém nagy pontosságot, ami a munkánkhoz kell. Vele kínlódtam végig a műveleti utasítások halmazát, a mikrométer kezelését, a tengely, a csiga csiszolását. Nem is tudom leírni, milyen érzés az, amikor a fémbe belemar az acél, mintha puha vajat kanalazna. Fényes a tengely, mint a tükör, az arcom ragyog benne, mérjük a lengőgombos mikrométerrel forgatjuk, visszük a meóshoz, és hallod: príma. Ez csodálatos.

Május végén nagy hajtás volt. A diri (ekkor láttam először, kiábrándítóan nagy feje van) lejött a csarnokba és röpgyűlést tartott. — „Mivelhogy az öntödénk még nem készült el, a központunk szállítja a megmunkálandó anyagot. A központ pedig (minden szentnek maga felé hajlik a keze) nem küldött eddig öntvényt, sokszor kellett sétálni az elvtársaknak (ugye igazam van, próbált nevetgélni). Most tehát lássanak a munkához, mert megjött az anyag, a tervet teljesíteni kell. Külföldre szállítunk elvtársak, a müncheni cég nem tréfál, ha késünk, büntetést fizetünk, akkor pedig úszik a prémium, értjük elvtársak ugye?!"

Megtörülgette a homlokát a lepedővel. Verebes Géza, a Kossuth brigád vezetője mindjárt felajánlotta, akár éjfélig is dolgozunk, a deviza kell az országnak, meg anyám tyúkja.

Ebédszünetben Berzicza megdicsérte a brigádot, és ígérte, hogy a hajtás után betanított munkássá minősülnek. Ki törődött ezzel? Az órabér forinttal ugrik, egyébként semmi se változik. Szabó meg is jegyezte; de állatok nem leszünk. Berzicza ordított: Csak te ne szájalj, a te gépedről került le a legtöbb selejt, tőlem visszamehetsz a kokszgyárba kazánkezelőnek, majd meglátod mi lesz ott negyven éves korodban, egy trotyakos szemét, mert a negyven fokos melegben kikészül az ember, tudhatnád, itt virágok között melózhatsz, ha van is néha hajtás, abban még nem gebedsz meg, igen de ott nem kell a nők helyett dolgoznom, ha lebetegszenek. Edit felugrott, fogd be a szád, mert ráülök. Azt hitte, őt támadja, pedig rólam beszélt a Szabó. Egész délelőtt kummogott.

Lányok, ma urak vagytok kenegetett bennünket tovább a művezető, estére a kocsimon viszlek haza benneteket! Ugyan hogyan, én az északi kerületben lakom, Edit a belvárosban, a többiek a déli városrészben. Berzicza nem hagyott kétséget; negyed óra alatt szétfuvarozlak benneteket, ennyit megér nekem a forgácsolók becsülete.

Hajnalban Szalai csorgatta a feketét. Szekrényéből elővette a bádogpoharakat, én kitöltögettem a kávét, és letettem a két forintot a becsülettálcára. Imre megfogta a kezem.

— Hagyd!

A szája remegett, lehet, hogy nevetni szeretett volna, csak nem tudott. Vagy talán mondani akart valamit? Mondjad csak, én is szeretném, ha valaki szólna hozzám.

— Jutka. Szombaton programunk lesz. A várban. Berzicza buszt bérelt. Jössz?

— Persze, hogy megyek.

— Viszek fényképezőgépet, fotózunk . . . szóval . . .

(Folytatjuk)

24 ÓRA A NAGYVILÁGBAN

Amerikai beavatkozási kísérlet visszautasítása

Anatolij Dobrinyin, a Szovjetunió washingtoni nagykövete február 17-én felkereste Arthur Hartman külügyi államtitkárt és felhívta figyelmét az amerikai fél egyes olyan nyilatkozataira és cselekedeteire, amelyek nem egyeztethetők össze a szovjet—amerikai kapcsolatok pozitív fejlesztésének céljaival. A nagykövet hangsúlyozta: a szovjet fél erélyesen visszautasítja az olyan kísérleteket, hogy „az emberi jogok védelmének" kiagyalt ürügyével beavatkozzanak belügyeibe, olyan kérdésekbe, amelyek az államok belső hatáskörébe tartoznak.

A Szovjetunió és az Egyesült Államok között a békés egymás mellett élés és a konstruktív együttműködés gyümölcsözően csak akkor fejlődhet mindkét nép javára, ha ezek a kapcsolatok a szuverenitás és a belügyekbe való be nem avatkozás elveinek tiszteletbentartására épülnek, ahogyan azt az alapvető szovjet—amerikai dokumentumok rögzítették.

✦

TESTVÉRLAPJAINK ÍRJÁK

Львовская правда

Új könyvesbolttal gazdagodott Lvov a Topolnoj utcában. A tágas, világos teremben külön állították ki, kínálják a művészeti, gyermek, szociálpolitikai, pedagógiai, a fantasztikus irodalmi témájú könyveket. Külön részlegben árusítják az iskolai tankönyveket, felszereléseket. Az érdeklődés rendkívül nagy a több ezer kötetes könyvesboltban.

СЛИВЕНСКО ДЕЛО

A hetedik ötéves tervben szereplő előirányzatok alapján megkezdődött az Öreg-hegyen Pirdovszko—Zlativszko—Etropolszk körzetében a színes fémek feltárása. E program keretén belül épül fel az „Elacite" ércdúsító kombinát. A munkálatokat 1990-ig fejezik be, a beruházásra 880 millió levát terveztek, ebből 57 milliót fordítanak lakásépítésre. A feltárások és számos új üzem tervét bolgár—szovjet szakemberek együtt készítették el és építik meg.

Szabad Szó

A Hátszeg (Hunyad megye) melletti bölényrezervációt évente körülbelül 70 000 látogató keresi fel. A zoológiai parkban szarvasok, muflonok, vaddisznók, rókák, fácánok tenyésznek a bölények mellett.

GLAS SLAVONIJE

Ebben az évben ünnepli 20 éves fennállását Eszék fémmegmunkáló üzeme, a Standard. Bizottságot alakítottak a jubileum alkalmából meghirdetett munkaverseny megszervezésére és lebonyolítására. A központi ünnepségekre november 29-én, a köztársaság napján kerül sor Eszéken. Ekkor hirdetik ki a munkaverseny eredményeit, s a legjobb munkát végző dolgozókat kitüntetésben részesítik.



Dr. Maróthy László, az MSZMP PB tagja, a KISZ KB első titkára (jobboldalt) és Markku Kärkkäinen, a Finn Demokratikus Ifjúsági Szövetség elnöke 1977—79-re szóló baráti és együttműködési megállapodást írt alá a KISZ KB székházában.

✦ ADDISZ ABEBA. Az északetiópiai Begemder tartományban 97 ellenforradalmár adta meg magát az etióp biztonsági erőknek. Az ellenforradalmárok arra kérték a hatóságokat, hogy részesítsék őket amnesztiában és tegyék lehetővé számukra a normális életbe való visszatérést — jelentette az ENA etióp hírügynökség.

✦ *NEW YORK: A bebörtönzöttek száma az Egyesült Államokban tavaly az előző évihez képest 13 százalékkal emelkedett. A legfrissebb jelentések szerint 1977. január 1-én az állami és szövetségi börtönökben 275 578 férfi és nő töltötte büntetését, a kisebb helyi börtönökben pedig csaknem nyolcezren „várakoznak" arra, hogy a túlzsúfolt fegyházakban legyen számukra is hely.*

✦ NEW YORK: Csütörtökön bejelentették, hogy Kissinger volt külügyminiszter ötéves szerződést kötött az NBC televízióval. Kissinger különleges konzultánsi minőségben külpolitikai kérdésekkel foglalkozik, interjúkat és kommentárokat is készít. A szerződés ez év júliusában lép érvénybe.

✦

Gyújtogatókat ítéltek el Tbilisziben

Mint a Zarja Vosztoka a Grúzinform Távirati Iroda jelentése alapján közölte, a tbiliszi városi bíróság ítéletet hirdetett azoknak a személyeknek az ügyében, akik 1973. május 9-én „önző szándékból és más bűnös indítékokból" felgyújtották a tbiliszi operaház épületét. A gyújtogatás következtében a színház nézőtere és színpada teljesen leégett, értékes dokumentumok és műtárgyak semmisültek meg, közel 1,5 millió rubel kár keletkezett. A színház volt alkalmazottaiból álló bűnszövetkezet tagjait a bíróság 6-tól 8 évig terjedő börtönbüntetésre ítélte.

✦ *PÁRIZS. Tizenöt százalékkal nőtt az FKP lapjának, a l'Humanitenak a példányszáma január 24. óta, amióta új köntösben jelenik meg az újság. Az új előfizetők száma naponta öt-hatszáz.*

Vonat kerekek nélkül

A mágnesesség elvén alapuló, kerekek nélküli vonat terveit dolgozták ki a szovjet szakemberek. A magasvasutat Alma-Atában, Kazahsztán fővárosában építik fel. Első, 2,5 kilométeres szakasza 1980-ra készül el, 5 évvel később pedig már az egész várost átszeli.

A különleges vasút városi sebessége óránként száz kilométer lesz, de nyílt pályán elvileg elérhetí az ötszáz kilométert is, építése olcsóbb, mint a metróé. Moszkva közelében még az idén felépítik az egy kilométeres kísérleti pályát, amelyet később majd meghosszabbítanak és átadnak az utasoknak.

✦ MOSZKVA: Tizedik napja dolgozik Gorbatko és Glazkov a Szaljut—5 tudományos orbitális állomáson a kutatások és a műszaki kísérletek sokrétű programját teljesítve. Az űrhajósok egészsége és közérzete jó. A fedélzeti rendszerek előírásszerűen működnek.

✦ BUDAPEST: Losonczi Pál, az elnöki Tanács elnöke táviratban üdvözölte Mohammad Daud-ot, az Afgán Köztársaság elnökévé történt megválasztása alkalmából.

✦ *MADRID: Csütörtökön este bejelentették, hogy legalizáltak hét politikai pártot, de nem adták meg a törvényes működési engedélyt a „nem demokratikusnak" tekintett pártoknak, köztük a Spanyol Kommunista Pártnak — közölték félhivatalos forrásból. Folyamodványuk ügyében a végső döntést a legfelső bíróság mondja majd ki.*

✦ BRÜSSZEL: Pénteken délelőtt újabb miniszteri szintű teljes ülést tartottak Brüsszelben a Szovjetunió és az EGK miniszteri tanácsának elnöki tisztét betöltő Nagy-Britannia képviselői a halászati megállapodás lehetőségéről. A felek egy hosszú távra szóló keretszerződés kérdéseit vitatták meg. Ez a szerződés lehetővé tenné a kölcsönösség elvének alkalmazását a Szovjetunió, illetve a Közös Piac országai számára a felek tengeri gazdasági övezeteiben folytatandó halászatra.

✦ *RÓMA: Pénteken Olaszországban nem jelentek meg a napilapok, mivel a nyomdaipari dolgozók szakszervezetei felhívására 24 órás sztrájkot tartottak. Munkabeszüntetésükkel új kollektív szerződés megkötését, a munkabérek emelését és a munkafeltételek javítását célzó követeléseiket kívánják alátámasztani.*

✦ JERUZSÁLEM: Izraeli politikai körökben kedvezően fogadták Szadat egyiptomi elnök csütörtöki javaslatát, amely szerint a jordániaiaknak és a palesztinoknak még a genfi értekezlet összehívása előtt le kellene szögezniük azt a szándékukat, hogy Jordánia és a tervezett palesztin állam szoros kapcsolatokat létesít egymással.

✦ *AMMAN: Cyrus Vance amerikai külügyminiszter Beirutban tett rövid látogatása után pénteken kora délután Ammanba érkezett. A jordániai főváros Vance közel-keleti körútjának negyedik állomása.*

Sztane Dolanc a Szlovén KSZ értekezletén

Minden erőt egyesíteni kell a gazdasági feladatokra

A JKSZ és a Szlovén KSZ vezető képviselői Ljubljanában tartott megbeszélésükön értékelték a párt, mindenekelőtt a Szlovén KSZ tevékenységét a X. pártkongresszuson elfogadott határozatok teljesítésében és meghatározták a legfontosabb teendőket a jövő évben esedékes XI. pártkongresszus előkészítésében.

A tanácskozáson megjelent és felszólalt Sztane Dolanc, a JKSZ KB elnökség végrehajtó bizottságának a titkára. Beszédében hangsúlyozta, hogy az ország jelenlegi „rendkívül nehéz gazdasági helyzetében minden erőt egyesíteni kell a gazdasági feladatok megoldására". A továbbiakban elmondotta, hogy ezzel összefüggésben „a JKSZ KB elnöksége külön levélben fordul a kommunistákhoz". A levél szövegét rövidesen ismertetik.

A vb titkára hangoztatta, hogy „mindössze egy hónappal az új év kezdete után az árak, a beruházások és az infláció növekedése elérte az egész évre engedélyezett szintet. A munka termelékenysége csökken, a gyáripari kapacitásoknak csak 65—70 százaléka kerül igénybevételre, a veszteség pedig elérte az 50 milliárd dinárt. Mindez arra utal, hogy a társadalmi tervezés még nem eléggé hatékony. A JKSZ-nek ilyen körülmények között határozottan szembe kell szállnia mindazzal, ami megbolygathatja a társadalmi és önigazgatási viszonyok fejlesztésének folyamatát".

Sztane Dolanc beszéde befejező részében hangsúlyozta, hogy „a kommunistákra hárul az a megtisztelő feladat, hogy a JKSZ XI. kongresszusái minden erejüket latba vetve változtassanak a jelenlegi kedvezőtlen helyzeten".

Az ELVRT Soplana Gépgyára felvételre keres:

— Esztergályos
— Marós
— Köszörűs

szak- és betanított munkásokat.

- Vidékieknek munkásszállást biztosítunk.
- A forgácsoló szakma megszerzésére lehetőséget adunk.

Jelentkezni lehet:
Pécs, Szalai A. u. 8.,
felvételi iroda
Telefon: 15-277/77

A cárizmus végnapjai (5.)

„...A két tömeg összeölelkezett"

II. Miklós a főhadiszálláson február 25-én, vasárnap este táviratot kapott a Duma elnökétől: „A helyzet komoly. Ismételten kérem Felségedet az ország bizalmát élvező kormány kinevezésére." A cár odafordult Alekszejev tábornokhoz és azt mondta: „Ez a kövér Rodzjanko azt sem érdemli meg, hogy válaszoljak neki". Válasz helyett utasította Ivanov tábornok főhadsegédet, a galíciai front parancsnokát, vonja ki négy legjobb ezredét a frontvonalból, és segítsen Habalovnak Pétervárott.

Azon az estén Buchanan angol nagykövet ezt írta naplójába: „Bár tudom, hogy a városban kétszáz halott feksziK, a nagykövetség környéke nyugodtnak tűnik". Maurice Paléologue francia nagykövet este 11 órakor tért haza egy fogadásról és naplója tanúsága szerint az ő tapasztalatai is hasonlóak voltak. De hétfőn, február 26-án a francia nagykövet már ezt írta naplójába: „Fél nyolckor, éppen amikor végeztem az öltözködéssel, különös hangokat hallottam a Sándor-híd felől. Vörös zászlókat lengető tömeg hömpölygött a híd egyik oldaláról, a másik partról pedig egy ezrednyi katonaság indult feléjük. Azt hittem, hamarosan kezdődik a vérfürdő. De nem ez történt: a két tömeg, az egyenruhás és a munkásokból álló, összeölelkezett".

Két órával később Knox tábornok, angol katonai attasé katonákat látott, akiket „izzó szemű forradalmár diákok" vezettek. A tábornok ezután beszámol arról, hogy hamarosan lángok csaptak ki a Bíróság, az Arzenál, a Belügyminisztérium és a cári rendőrség főhadiszállása épületéből. Délre a Péter-Pál-erőd huszonötezer katonája csatlakozott a forradalomhoz. A foglyok kiszabadultak.

Ezen a hétfőn tartotta utolsó ülését a cári kormány.

A cselekvés pillanata

A februári forradalomban egy életképtelennek bizonyult rendszert mindenekelőtt a tömegek spontán kétségbeesése, gyűlölete és önfeláldozása söpört el. Az egyetlen szervezett erőnek az a párt bizonyult, amelyet a legjobban üldözött a cári önkény: a bolsevikoké. A forradalom árja minden központi irányítást képtelenséggé tett, de a lenini eszmék és a Svájcból is rendszeresen érkező lenini instrukciók éreztették hatásukat. A bolsevikok a felbolydult méhkasban nem tudtak rendszeresen érintkezni egymással, de sejtjeik így is nagy erőnek bizonyultak.

Kajurovnak, a viborgi pártbizottság egyik tagjának emlékezését a következőképpen idézi Gyurkó László: „... Senkivel sem beszélhettem meg a teendőket. Nem is volt rá idő, éreztük, hogy elérkezett a cselekvés pillanata... Összegyűjtöttem az Erikszon-pártsejt néhány tagját és javasoltam, vegyünk vörös anyagot. Két zászlót készítettünk... Az egyiket Mihail Poljakovnak, a másikat Alekszandr fiamnak adtam, s megmondtam nekik, csak akkor bontsák ki a zászlót, ha már nagy tömeg gyűlt össze. Aztán elindultam a Nyevszkij Proszpektre..."

Lenin ezekben a napokban — tehát akkor, amikor szinte még senki nem ismerte fel, hogy ez már a forradalom — megértette, hogy mindenáron és minden eszközzel haza kell térnie.

Voltaképpen csak utólag lehetett rekonstruálni, hogy Oroszországban 1917. február 27-én este győzött a forradalom. A Duma ideiglenes bizottságot alakított és átvette a hatalmat. A Tauriai-palotában, amelyet egykor Nagy Katalin épített kegyencének, Patyomkinnak, ezen az estén mégsem csak a Duma ülésezett: megalakult a Munkás- és Katonaküldöttek Tanácsa.

Kerenszkij, az Ideiglenes Kormány későbbi elnöke ezt írta erről az estéről: „A palota két különböző szárnyában két különböző Oroszország tanácskozott: az uralkodó osztályoké, akik elvesztették a játszmát, bár erre még nem döbbentek rá, és a dolgozóké, akik a hatalom felé meneteltek, bár ők sem tudták ezt".

Február 28-án, szerdán a francia nagykövet ezt írta naplójába: „A Tauriai-palota, a Duma székhelye felé tökéletes rendben, zenekarukkal az élen meneteltek a cári birodalom leghíresebb ezredei. A régi zászlók mellett vörös lobogókat lengetett a szél. Amikor a Kozák Kíséret és a Testőrgárda tisztjeinek gomblyukában megpillantottam a vörös kokárdát, megértettem, hogy a régi Oroszország nincs többé".

Az új hatalom magja

A régi Pétervár sem létezett többé. Oroszország központja a Tauriai-palota lett, amelynek egyik szárnyában már dolgozott a jövendő hatalom magja: a Szovjet.

1917. április 3-án este 11 órakor a Finnlandi-pályaudvarra érkezett egy zömök, szakállas férfi, aki hosszú éveket töltött száműzetésben, mégis oroszlánrésze volt az ébredésben. Személyesen még kevesen ismerték, de nevét és tevékenységét már sokan.

Még néhány hónap és nemcsak egész Oroszország, hanem az egész világ megismeri — immár nemcsak őt, nemcsak a nevét, hanem mindazt, amit ez a hatalmas homlok, ez a név jelent. Még néhány hónap és öt kontinensen ismerik fel — az elnyomók riadtan, az elnyomottak mámoros örömmel —, hogy a Föld egyhatodán valami más, valami sohasem-volt van születőben: hogy a februárban meglazult eresztékek helyén nemcsak a régi Oroszországon, hanem *a régi világon* támadt végleges és betömhetetlen rés. Még néhány hónap és a nagyszerű Februárt a Nagy Október követi. Az a hónap, amikor a Néván lassan, kérlelhetetlenül a Téli Palota felé fordítja ágyúit az Aurora.

... Vlagyimir Iljics Lenint lelkes tömeg kísérte a bolsevikok székházához, a Ksesinszkaja-palotához. A palota tulajdonosa és névadója a híres prímabalerina, II. Miklós szeretője volt. A Svájcból hazatért száműzött az elegáns kegyencnő budoárja mellett mondta el, még megérkezése estéjén, áprilisi téziseit. A programot, amely felvázolta a lerombolt régire építendő új világ körvonalait.

Harmat Endre

Az Irányi Dániel tértől a sorompóig terjedt



PÉCSI SÉTÁK

LEDINA

Az elöregedett családi házak, udvari és földszintes szoba-konyhás tömeglakások már csak csendes esetlenségükkel hatnak rám, kevés szánalmat ébresztve, de nosztalgiát semmiképpen sem, bármeddig is szorgalmazom pécsi sétáimat. Mert ezeket az ósdi hajlékokat lakni ugyan lehet, de megszokni soha. Kétszer fél napot lődörögtem ezen a környéken, a Vöröskereszt, Dugonics, Csilla, Endre utcákon, egészen a Ledináig, és ha igaz az építészeti szakemberek véleménye — miszerint egy-egy lakóépület élete 70—90 esztendő, — ez most ismét beigazolódott. Némely kivételtől eltekintve az utcai homlokzatokat időnként bevakolják, ablakokat, kapukat újramázolnak, de ez is már csak annyit számít, mint a hajdani fess dáma ripacs-piros arcán a szépségflastrom. Annyi persze biztos, hogy amíg az új lakótelepek betonházai szigorúan zárkóztak, emitt — ezekben a lefáradt és meredek utcácskákban — az élet nyíltabb és őszintébb. Jó meleg napsütés lévén, sokhelyütt kitárták az ablakokat, a párkányra kirakták a csíkos-pettyes-virágmintás ágynemüt, s ha az ember nem szégyelli lassítani lépteit, hogy belessen a szobákba-konyhákba, ablakkeretek közé illesztett naturalista képek látványában lesz része. Tolókocsiban öregember szunyókál — nyakig plédbe takarózva a napfénycsóvában, amott egy asszony porrongyot ráz a járdára, régi ebédlő-szekrény márványlapján üvegbúrás óra üti a tizenkettőt, házentrageres, nagy darab férfi lovaglóülésben ül a hokedlin, csak a hátát látom és az asszonyt, aki levest mer neki a tányérba, tükör előtt a lány combjain igazgatja a harisnyanadrágját és fejével bólintgatva kíséri a bömbölő magnó ritmusát, pincelakásból sült hagyma illatot kap fel az utcai szellő, csörömpölve törik darabokra sáv. Ismerősöm — aki itt született, s élt is jónéhány esztendeig, s később — amint alkalma nyílt rá, azonnal „kimenekült" az Uránvárosba, — szóval ő mondja, hogy valamikor itt hársfák, gömbakácok nyújtottak árnyékot a nyári délutánonként házak előtt üldögélő lakóknak, de a járdák, úttestek aszfaltszőnyege nem engedte le az éltető vizet és levegőt a gyökérzetre.

Ledináról írnék, de Ledinát nem lehet pontosan körülhatárolni, inkább csak része-tartozéka a Budai városrésznek, amely — ahogy az itteniek mondják — az Irányi Dániel téren, mondjuk úgy, hogy a Búza téren kezdődött, és a Felsővámház utca végén körülbelül a 27-es busz végállomásáig ért, ahol valamikor valóban sorompó zárta le az utat, s csak annak a lófogatú alkalmatosságnak nyitották fel, aki a vámosnak lefizette a „kövezet-vámot". Tulajdonképpen a Búza tér volt a város „üzleti negyede": neves csizmadiamesterek, hentes és mészárosok, szíjgyártók, szabók, kelmefestők, fűszeresek tevékenykedtek ezen a környéken és persze itt volt a piac, kofákkal, ludakkal, csirkékkel, zöldség- és gyümölcsrakományokkal, a jelenlegi kenyérbolt helyén pedig egy bolgár pék-dinasztia sütötte és árusította naponta kétszer is a friss kenyeret, a Borostyán étterem helyén „Magyar ház" néven vendéglő, vagy inkább kávéház-féle „üzemelt", de megélt ugyanezen a téren még gött a gidres-gödrös utcán a Zsolnay-gyár irányába, a sarkokon megállt, letekert egy-két nótát, aztán az ablakokból vagy hullott ki az aprópénz vagy nem, de a verkliszó mindenképpen a környék hangulatába illett. Volt még itt egy érdekes kocsma vagy kisvendéglő is, amelynek hátsó udvaráról nyikorgó falépcsőn át különálló épület padlására lehetett feljutni, onnét pedig egy — minek is nevezzem? — valamiféle függőkertbe.

Most is megvan a ház, az udvaron egy asszonytól kérdem, kié a hajlék, azt mondja, „A miénk..., hetvenezerért vettük". Az épület L-alakú és az udvar végét lezárja az a bizonyos különálló ház (ott is van lakás), amelynek padlásáról kilépünk a kertbe. Szélvédett hely, tíz-tizenöt törpe-barackfa várja a tavaszt, de a jó öreg diófa, amely egy kerek, zöld asztalra vetett árnyékot, annakidején, s amelyen korsó sörök álltak — már rég kiszáradt. Hát itt a magasban kugliztak a vasárnapi-fehéringes ledinai polgárok.

Az igazi Ledina a Zsolnay-gyár felső bejárata fölött van, a dombokon, ahova — ez már a közelmúlt történetéhez tartozik — emeletes, összkomfortos bérházakat építettek és egy szép nagy ABC-áruházat, a Zsolnay-mauzóleum mögé. A gyár bejárata előtt, a parkolóban személyautók sorakoznak, de valamikor Müller úr, a Mattyasovszky család parádéskocsisa a Csillag utca felől közelítve, magas torokhangon jelezte a portásnak: „Aó...! Hé...!" és peckesen ülve a bakon, minden reggel fiakerrel behajtott a sietve kitárt kapun.

Akik — néhány évtizede — itt gyerekeskedtek a környéken, romantikusabbnak találták a Ledinát, mint most.

— Ha ide a tettyeiek betették a lábukat, nem úsztak meg verés nélkül... — mesélik a Bölénybika pultjánál.

— Miért verték őket?

— Mert marhák voltunk.

— Meg azért is, mert ha mi lopakodtunk fel valamelyik tetytyei lányhoz udvarolgatni, vagy kornyikálni az ablaka alá, akkor a Gadó-gyerekek bandája tépett meg bennünket.

Egymásra licitálnak az idevalósi férfiak:

— Az semmi! A dombokon a ledinai juhásztól elloptunk egy birkát, leereltük az útra, aztán földobtuk egy éppen arrajövő teherautóra. A sofőr csodálkozhatott később, hogy került a birka a platóra...

— Figyeljen csak szerkesztőkém! Tudja-e, milyen a mannafa?

— A bibliában van róla szó... — mondom.

— Nahát manna itt is termett, látja, ott a most épülő sportpálya mögött, ahol a Zsolnayaknak búzaföldjük is volt, talán másfél holdnyi. Két fa állt a tábla közepén, apró, sárgás, talán a somhoz hasonló gyümölcse volt, édeskés íze miatt mindig megdézsmáltuk, ha csak a csősz, az öreg Raffai pofán nem vágott bennünket...

Föntről a mauzóleumnál körülnézek, tényleg épülget egy kis sportpálya, de hogy itt valamikor búza is termett, s főleg manna —, hát... Lehet. És hol volt a „szerelmesek kútja?" Kollegám írta évekkel ezelőtt — hallomásból — hogy „... Valaha lakott a dombon egy szépséges vendéglősné... feketehajú... villámokat szóró gyönyörű szemekkel... Éjjelente gyertyát gyújtott a ház ablakában, s várta a soronkövetkező legényt..." A tragikus folytatást már sejthetik — amint ez már a legendákban szokásos is volt — a pásztoróra után a legény egyszercsak a kút fenekén találta magát.

Nos, a szépasszonyt Ledinának hívták...

Azt is mondják — s ez inkább valószínű — hogy szláv nyelven parlagot, gyepűt jelent ez a szó, hogy „ledina" és hogy valamikor a pallos-jogát gyakorló földesúr itt csapatta le a fejét annak, akinek — az akkori vad törvények szerint — roszszul állt a szénája...

Megnyugvással veszem tudomásul, hogy ezek a törvények már rég érvényüket veszítették, különben aligha jelenhetnének meg ezek a sorok saját tollamból. A mauzóleum — amely hallatlanul kopott és omladozó — zárt bejáratával, törmelékkel, szeméttel övezve, eléggé lehangoló látvány. Töredezett, aszfaltos utacska vezet le a Felsővámház utcára. A Zsolnayból most jönnek ki műszakváltás után a lányok, asszonyok, rohannak a buszra, az ABC-be, vagy éppen az óvodába a gyerekekért. Van ismerős is közöttük, egészen fiatal, szőke asszonyka, kérdem tőle, mit tudsz Ledináról?

— Jha? Mit is? Kislány koromban itt laktunk néhány évig egy földszintes, többlakásos házban... Tele volt az udvar gyerekkel... Aztán... Jha igen, volt egy virágos-kert is, a piros szirmokat lecsupáltuk és ráragasztottuk a körmeinkre, beöltöztünk színésznek... és komédiáztunk.

Ahogy magyaráz, nézem a körmét, szép aranyszínű porral kevert, zöld lakkal húzta be, s a szemhéja is zöld, alig valamivel sötétebb zöld, mint világos, savó szeme. De őt, persze, nem Ledinának hívják...

Rab Ferenc

Fotó: Erb János



valami porcelánféle, „Mit csináltál te, istenátka... te!" — és mindjárt felvisít egy gyerek, a teherautó billenős platójáról egy pinceablak elé szinte lávafolyamként annyi rengeteg brikettszén ömlik, hogy úgy tűnik, soha nem lesz vége.

A budai Tabánra emlékeztető — meredek és szűk kis utcák — siralmasan fátlanok, alig akad növényzet, csupán a Felsővámház utca két járdáját választja el az úttesttől bokros, fás zöld-Szibil-anyó beszálló vendéglője is, ahol január elsején ugyanolyan ízű zónákat és borokat kaphatott a vendég, mint egész éven át, akár szilvesztertig. Néhány lépésnyire odébb, a Liszt Ferenc-teremben az iparosok és a DÉVAC-focisták jöttek össze hétvégén sörre és virslire, a Lánc utca elején, a „Kínai Barlang"-ban pedig véget-nemérő zsugapartik zajlottak. Vasárnaponként — főként nyári időben — a verklis végigzör-

Komolytalan rovat

Az ügyvéd hala

Viharos szél dühöngött. A fonyódi mólón az északi szélben alig lehetett horgászni, csak a legbátrabbak áldogáltak a móló egy-egy sarkában, megkísérelték úrrá lenni a sors csapásain.

A híres pécsi ügyvéd, a horgászok egyik doyenje is ott üldögélt a móló partfelőli, szélvédett sarkában, ahol a legnagyobb szél esetén is egy kis védett öböl alakult. Halat persze ő sem fogott, csak üldögélt csöndesen a szélárnyékban.

A mólón jön két horgász. Horognyél nélkül, sétálgatva, kapaszkodva a viharos szélben. Meglátják az ügyvédet:

— Ha-ha, Ugyvéd úr! Maga azt hiszi, hogy ilyen időben lehet fogni valamit?!

— Majd meglátjuk! Ha az Isten akarja, a kapanyél is elsül — idézi az idejétmúlt közmondást.

— Sok szerencsét! — mondják gúnyosan, és benn van a hangjukban, hogy nem hisznek az ilyen tökéletlen horgásznak, aki nem átallja még ilyenkor is megkísérteni a sorsot. Otthagyták és elmentek a móló végéhez. Háttal a viharnak leültek, beszélgettek, és sajnálkoztak a néhány szerencsétlen megszállottonton.

Nem így az ügyvéd. Jött a veje, azonnal elküldte:

— Te Jocó! Menj a halászokhoz és hozz egy élő süllőt. Gyorsan!

— Mekkorát? — érdeklődött a Jocó, akin látszott, hogy nem nagyon akaródzott mennie.

— Nagyat! Legalább kétkilóst. Ha nagyobb, az se baj. És élő legyen!

Térült-fordult a Jocó, és megjött egy 3—4 kilós süllővel. Nem nagyon rúg-kapálózott, de szemmelláthatóan élt még. Az ügyvéd meg elővette a haltartóhálót, beletette a halat, majd óvatosan visszaeresztette eredeti elemébe, a vízbe.

A két beszélgető lassan befejezte a tereferét, eléggé átjárta őket már a szél is, elindultak visszafelé. Ismét megálltak az ügyvédnél:

— Na, Ugyvéd úr? Kapnak a süllők?

— Gyéren — mondta, némileg rezignáltan a jogfacsaró.

— Van halmozgás egyáltalában?! — támaskodtak az érdeklődők.

— Ha az óvatos kapásokat is figyeli az ember, azért akad, — aggasztotta őket az ügyvéd.

— Ne izgasson bennünket, hol a hal?!

— Egy van. Elég szép példány — mondta és kiemelte a még élő süllőt. Nem nagyon élt, de szemmelláthatólag rúgott még egyet. Valószínűleg az utolsót.

A két ipsét úgy kellett fölmosni. Először csak tátogtak, mint a hálóban levő szívinfarktusos süllő, majd föléledtek. A kisebbik nekirontot a nagyobbiknak:

— Te mondtad, hogy ne hozzunk horognyelet! — hányt szemre.

— És te erőlködtél?! — így a nagyobbik. — Te csak ógtál-mógtál, hogy ilyen időben a kutyát sem érdemes kiverni a partra!

Simán összeveszték, el se búcsúztak az ügyvédtől. A nagy szél ellenére is még vagy ötven méterről is lehetett hallani a civakodásukat. Közben rohantak horognyelekért.

Lehet, hogy még most is ott ülnek valahol a parton. Lesik azt a nagy halat, amit valamennyien szeretnénk megfogni.

Hogy fogtak-e?

Nem valószínű. Az nyilván eszükbe se jutott, hogy halászok is vannak, meg sumák ügyvédek.

Szöllősi Kálmán

Munkások a Képtárban

Schaár Erzsébet: Kirakat

A Modern Magyar Képtárban ma délelőtt 10 órakor Aknai Tamás művészettörténész várja a látogatókat, hogy kísérőként mellékük szegődjön a legújabb magyar alkotások, közöttük Schaár Erzsébet kiállított szobrának tüzetesebb szemügyrevételében.

A hagyományosnak éppen nem nevezhető szobor egy berendezett tér részleteit adja elő, emberi magány tereiből építkezik. Az egymástól elválasztott belső és külső térben színpadszerűen beállított fémfigurák, nőalakok a magány másképpen és másképpen érvényes minőségét sugározzák, az egyes ember magányáét és a társas magányt. A magányban azonban azonosak is a „szereplők". A falakkal bekerített egyedüllét ellentmondásaira, felismerésének és azonosításának nehézségeire utal a tükör és üveg használata. A keretek, a „kirakat" üvegfala bár optikailag összekötik az alakokat, fizikailag el is választják őket.

A szobor feldolgozásának lényeges pontjához érkezik a néző, amikor a kijelölt terek, a nőalakok közötti feltételezhető kapcsolatok mérlegelését megkísérli. Így jut el annak felismeréséig, hogy a leghátsó falat képező tükör síkján, a legteljesebb illúzió síkján kerülnek egymás mellé az alakok, a látszatlétezés optikai sugarában. A külső szemlélet, és a szobor alakja a „szereplők" számára is csak az illúzió síkján ragadható meg a kollektív létezés, mert a tükörben eltűnik az alakokat egyébként egymástól elválasztó üvegfal. A szobor feldolgozása során így jutunk el egy érdekes gondolati-szobrászati szintézisig, melynek lényege az illúzióban megragadható realitás, és a valóságot folytonosan át- meg átszövő illúzió egymást feltételező rendje. Jelentésrétegeinek egyike feltétlenül erkölcsi: a magány felismerése a magányosság megszüntetéséhez vezető út kezdete is lehet...

— it —



Keresztrejtvény

Új Korszak

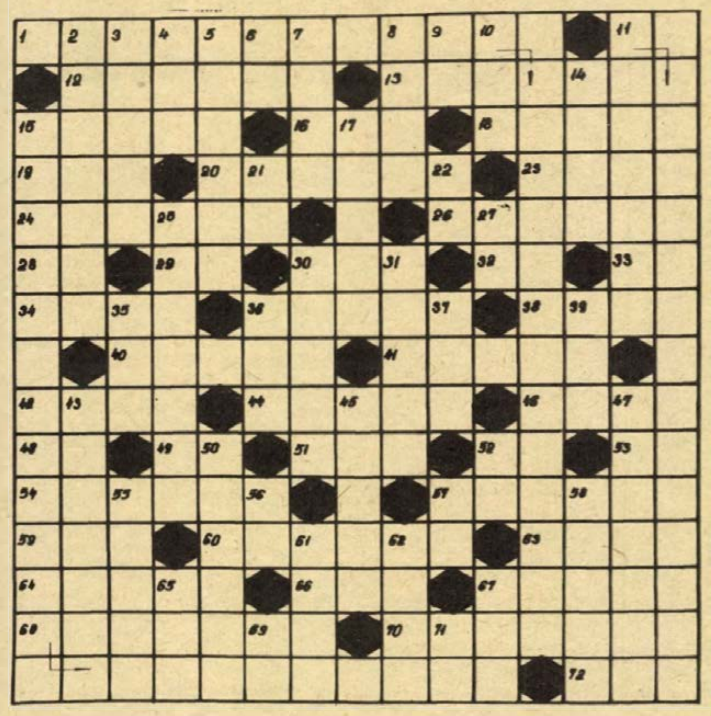

MOTTÓ: Srecko Kosovel szlovén költő „Új Korszak" című verséből idézünk.

VÍZSZINTES: 1. Az idézet harmadik része. (Zárt betűk: S, E, R.) 11. Az idézet első része. (Zárt betűk: J. K.) 12. Szárító. 13. Családi ősünk. 15. Mennyi az értéke (két szó). 16. Valamely szervezetben vesz részt. 18. Legnépszerűbb szerencsejáték. 19. INE. 20. Valaminek bőségesen áramló sorozata. 23. Luxemburgi, norvég, osztrák és román gépkocsik jelzése. 24. Kopár, vízben szegény hegység. 26. A nemzetközi munkásmozgalom egyik vezéralakja. 28. Zenemű elején használatos rövidítés. 29. Kettős mássalhangzó. 30. INM. 32. Görög mitológiai alak. 33. Nevelő is, mutató szó is. 34. Lettország fővárosa. 36. Juhász Ferenc verseskötetének címe. 38. Szinaja része. 40. Kisebb ivóedény népies alakja. 41. Végigfiókos szekrény. 42. A hal petéje. 44. Budapesti patak. 46. Ismert osztrák labdarúgócsapat névbetűi. 48. Nátrium vegyjele. 49. Szóösszetételekben „kettős"-, „két"- a jelentése. 51. Nagyobb kosár. 52. Mássalhangzó fon. 53. Szög közepe. 54. Kelta pap. 57. Könyörtelen szigorúság jelképe. 59. Spanyol, norvég, román gépkocsik jelzése. 60. Máshová helyező. 63. Belgiumi város (ZELE). 64. Észak-Irország legnagyobb tava. 66. Becézett női név. 67. Irányít. 68. Munkálkodj! 70. Érdekessé, változatossá teszi. 72. Csomóz.

FÜGGŐLEGES: 2. Egészen friss. 3. Duna ókori neve. 4. Rosszul néz. 5. A méh rokona. 6. Távolra. 7. Dal. 8. Szóösszetételekben nagy-, óriás- a jelentése. 9. Béla egynemű betűi. 10. EÖL. 11. Únos- . . ., örökösen ismételve (+'). 14. Verne. 15. Az idézet második része. (Zárt betűk: M, O, M.) 17. Duna menti község. 21. Részvénytársaság. 22. Személyes névmás. 25. Siófok közelében lévő fürdőtelep. 27. Igevégződés. 30. Hajdan fejlett műveltségű indián nép. 31. Sütemény, tészta lehet ilyen. 35. . . . land, díszítésre használatos fűzér. 36. A légiposta idegen nevének egyik része. 37. Tisztít. 39. Női név. 43. Fél-drágakő. 45. Alig olvashatóan ír. 47. Famegmunkáló gép. 50. Erre a helyre szállít. 52. Helyhatározó rag. 55. Uralkodik régies irodalmi formája. 56. Rangjelző. 57. Fordítva véd. 58. Gömbölyded. 61. . . . da, fürtös virágú növény. 62. bl 65. Részben guggol! 67. Tudniillik. 69. Szó vége. 71. Mutatószó, ford.

Beküldendő: a vízszintes 11., függőleges 15. és vízszintes 1. számú sorok megfejtése, legkésőbb február 28-ig (hétfő) 12 óráig, 7601. Pf.: 134, Dunántúli Napló szerkesztősége, Pécs, Hunyadi út 11. címre.

A január 5-i lapban közölt keresztrejtvény megfejtése: Téli világ. Parttól partig vastagon befagyott a Balaton. Jégen pengő harsanás, kanyarog a rianás.

Könyvjutalmat nyertek: Lakatos Lászlóné 7627 Pécs, Engels út 41., Maróti András 7626 Pécs, Dugonics u. 30., Szendrey László 7632 Pécs, Keszüi út 63., Horváth Mihályné 7346 Bikal, Rákóczi u. 1., Tóth Jánosné 7838 Vajszló, Fatelep 4.

A könyveket postán küldjük el.

LAKÁS – INGATLAN

Patacsi templom mellett 357 n-öl szőlő, gyümölcsös eladó. Házhelynek is alkalmas. Cím: Novák Géza. Bánki Donát út 9.

Két szoba összkomfortos, öröklakási beköltözhetően eladó. „Mecsek oldal" jeligére a Hunyadi úti hirdetőbe.

Fiatal házaspár bútorozott szoba-konyhás, fürdőszobás lakást vagy lakrészt bérelne. „1977 március" jeligére a Sallai utcai hirdetőbe.

Belvárosban, Orsolya utca 31., lakómentes ház, három családnak megfelelő komfortos lakásokkal, tsz-nek, iparosnak, kereskedőnek, üzleti célra alkalmas nagy raktárral, műhellyel, pincével, két garázzsal elfogadhatóan eladó. Elcserélhető harkányival.

Felsőmindszent 57. sz. alatti családi ház nagy gazdasági épülettel, 2 hold szántóval eladó.

Keresek készpénzért 4—5 szobás, családi házat. Leveleket „Esetleg cserelakást is adok" jeligére a Sallai utcai hirdetőbe kérem.

500 n-öl szőlő, pince felszereléssel, elfogadható áron eladó. Helesfa 61. (Prebanics.)

Balatonszepezd-fürdőn üdülőtelek eladó. Ajánlatokat: „Virág 18 122" jeligére a kecskeméti Magyar Hirdetőbe kérek.

Eladó két és fél szobás kertes, új családi ház, nyárikonyha és melléképületekkel. Pécs-Nagyárpád, Kultúrház utca 20. (42-es autóbuszjárat.)

Eladó háromszobás családi ház gazdálkodásra alkalmas melléképületekkel, 400 n-öl telekkel. Helesfa, Fő út 117.

Pécsvárad, Dózsa u. 6. szám alatti, 4 szobás, fürdőszobás családi ház, raktár, istálló 700 n-öl kerttel beköltözhetően eladó. Közületnek kiválóan alkalmas.

Balatonfenyves központjában sürgősen eladó kétszobás családi ház garázzsal, melléképülettel + 150 n-öl telekkel. Érdeklődés: levélben vagy személyesen, 8646 Balatonfenyves, Takarékszövetkezet.

Sürgősen eladó kétszobás összkomfortos családi ház, garázs, pincével. Boldizsár utca 8/a.

Pécshez 8 km-re lévő, háromszobás, központi fűtéses családi házamat eladnám vagy hasonló Pécsire cserélném. „Garázs szükséges" jeligére a Sallai utcai hirdetőbe.

Vennék vagy bérelnék kisméretű összkomfortos lakást. „Életjáradéki szerződésre is" jeligére a Hunyadi úti hirdetőbe.

Beköltözhető négyszobás családi ház a város központjában eladó. Nagykanizsa, Magyar utca 11. sz.

Kétszoba, konyha, fürdőszoba, pince, garázsos, különálló családi ház, közös udvarban, 220 n-öl kerttel, beköltözhetően 230 ezer forintért eladó. Pécs, Tolbuhin út 182. (Udvarban.)

Eladó 444 n-öl szőlő és gyümölcsös lakható épülettel a 26-os buszvégállomástól körülbelül száz méterre. Érdeklődni: 6-os házszám. (16 óráig.)

Eladó a Kalinyin út legszebb részén beköltözhető, komfortos, háromszobás öröklakás garázzsal, OTP-átvállalással. „Március" jeligére a Hunyadi úti hirdetőbe.

Feketen gazdálkodásra, méhészkedésre alkalmas családi ház nagy melléképülettel, kerttel eladó. Tanácsi értékesítés lehetséges. Vasút—busz van. Ugyanott istálló, pajta, sok anyaggal lebontásra eladó. Cím: Schrempf György kovács, 7724 Feked 11.

Bérbe kiadó műhely, felszereléssel, autószerelőnek. Valamint 600 n-öl telek, kertészkedésre alkalmas, olcsón eladó. „Melegházzal" jeligére a Hunyadi úti hirdetőbe.

Nagypeterdi szőlőhegyen 716 n-öl szőlő és szántó, pince, présházzal és teljes felszereléssel eladó. Érdeklődni: Pécs, Ótemető utca 30. sz. (Műúthoz közel.)

Olcsón eladó 550 n-öl szőlő-gyümölcsös szép kilátással, megosztva is. Bálicsi út 48. (Varga).

Mohácson, Táncsics utca 48. számú kis családi ház eladó. Érdeklődni 15 óratól.

Kétszobás, összkomfortos, beköltözhető, pécsi (Kodály Zoltán utca 10. II. emelet.) OTP öröklakást hasonló kaposvárival elcserélnénk, vagy eladnánk. Átvehető OTP tartozás 110 ezer. Érdeklődni: Kaposváron, Dobos Józsefnél, Engels út 8—10., bármikor. Pécsett: 13-899-es telefonon 17 óra után.

Balatonlellén ikertelek fele eladó. Érdeklődni: Kaposvár, Szalma I. köz 3. Gelencsér.

Mohács, Radnóti lakótelep, I. épület II. emelet 6., kettőszobás OTP öröklakás eladó. Garázsmegoldással. Érdeklődni naponta, 17 óra után.

Két család részére is alkalmas összkomfortos ház beköltözhetően eladó. Mikes Kelemen utca 8. szám.

Kétszobás családi ház, gazdasági épületekkel, egy hold kerttel eladó, műút mellett. Borjád, Deák utca 36.

Szövetkezeti lakás, két és fél szobás Komlón eladó. Érdeklődni: Komló, Április 4. út 8. II. emelet 6/A.

Beköltözhetően eladó szoba-konyha, fürdőszobás házrész. Pécs, Lőcse utca 3. 500. Ipari Iskola mögött. Érdeklődni szombat délután, vasárnap délelőtt.

Lakható épülettel szőlő eladó. Érdeklődni: Szigeti út 17. sz. földszint 2.

Elcserélném pécs—patacsi, háromszobás családi házamat, 200 négyszögöl gyümölcsössel uránvárosi, háromszobás vagy a hétemeletesben kétszobás, távfűtéses lakásra. „Nem földszint" jeligére a Sallai utcai hirdetőbe.

Legalább komfortos lakásmegoldást keresünk, kp. plusz OTP átvállalással. „100 ezer" jeligére a Sallai utcai hirdetőbe.

Mohácson, Perényi u. 36. szám alatt, családi ház, melléképületekkel, olcsón eladó.

Ingyen lakást biztosítunk idős nő összkomfortos garzonlakásában, nőnek — főiskolás, dolgozó, nyugdíjas — a lakás takarításáért. — „Családtag" jeligére a Sallai utcai hirdetőbe.

Aranyhegy legszebb részén, buszmegállótól 1 percre, lakható, befejezés előtt álló, nagy épület és lugasrendszerű szőlő — különálló présház is van — felszereléssel együtt eladó. „Faluról beköltöző családnak előnyös" jeligére a Sallai utcai hirdetőbe.

Kertvárosi, IV. emeleti, 3 szobás, szövetkezeti lakás eladó, vagy elcserélném kisebb szövetkezetire, 4. emeletig. Különbözetre elfogadunk egy tanácsi lakást vagy házrészt. „Tavasztól" jeligére a Sallai utcai hirdetőbe.

Eladó ház. 395 négyszögöl területtel (2 szoba, konyha, előszoba, fürdőszoba, éléskamra, istállók). Pécs, III. Patacs, Fő u. 58. Buzásiék.

Szekszárdi, másfél szobás, összkomfortos, központi fűtéses lakásomat elcserélném pécsiért. Érdeklődni: Pécs, Hargita u. 10.

Elcserélném különálló, két egyszobás, komfortos, tanácsi lakásomat Pécs környéki családi házért. „Gazdálkodás" jeligére a Sallai utcai hirdetőbe.

Magyarhertelend üdülőtelepen 133 négyszögöl telek eladó. Érdeklődni: Kővágószőllős, Kossuth u. 31.

Szőlő-gyümölcsös a Szanatórium közelében — beköltözhetően, befejezés előtt álló tégla nyaralóval — kedvező áron eladó. Telefon: 16-704.

Fiatal, gyermektelen házaspár garzonlakást, vagy üres, külön bejáratú szoba-konyhát keres. „Albérletbe" jeligére a Sallai utcai hirdetőbe.

17 emeletesben 3 szobás, tanácsi lakásomat elcserélném 2 kisebbre. „Kinga" jeligére a Sallai utcai hirdetőbe.

ADÁS — VÉTEL

Tipizálás miatt

felajánlunk megvételre, üzemképes állapotban

2 DB CSEPEL D-452

5,5 to-s sztárfülkés,

1971. évjáratú

tehergépkocsit

Érdeklődni: Dél-dunántúli Gázgyártó és Szolgáltató Vállalat Üzemfenntartási és Gépjárműgazdálkodási Osztály vagy telefonon: Pécs, 14-144/313-as melléken.

Olajkályhák, televíziók, rádiók, mosógépek, centrifuga, porszívók, heverők, rekamiék olcsón vásárolhatók. Felsővámház utca 2.

Nyitott fatüzelésű kandallót vennék. Pécs, Kun Béla tér 7. (Bősz.)

Hároméves frissfejős tehén eladó. Peterd 14.

1300-as Polski Fiat motor, sebváltó eladó. — Telefon: 19-303.

Rókát, nyestet, pézsmapatkányt bőröket átveszek. Gerebitz, Zetkin Klára u. 16.

Rendeljen karitésdrótot minden méretben. Helyszínre szállítás díjtalan. Ungváry József, géplakatos, 7838 Vajszló, Széchenyi u. 31. Telefon: 38.

GARAZSIROZOTT Polski Fiat 1980-ig érvényes műszaki vizsgával eladó. Pécs, Engels út 51. Megtekinthető vasárnap egész nap.

Z-s Trabantot vagy 126-os Polski Fiatot vennék. Telefon: 19-473.

Diesel MERCEDES eladó. Komló, Pécsi út 35. I. emelet 10.

Üvegezett, vas terasztető, 2x5 m-es olcsón eladó. Móra Ferenc utca 59. szám.

Zsiguli Combi kocsit vennék. Bodor Tibor. 7532 Hencse.

SKODA Octávia Super személygépkocsi egészben vagy darabokban olcsón eladó. 7717 Kölked, Rózsa utca 15.

Szőlőoltványok azonnali szállításra kaphatók postán utánvéttel 8,— és 4,— Ft-os áron, szaszla, csabagyöngye, szőlőskertek, pannoniakincse, kardinál, olaszrizling, bánáti rizling, rizlingszilváner, zalagyöngye, pirosszlanka. Verpelét, Pf. 18.

Fiatal hízott sertések — 150—200 kg — eladók. Pécs, I. Káposztásvölgy 3. sz.

Pécsett 460 n-öl szőlő és gyümölcsös eladó. Bánki Donát u. 9. II. 2.

Különböző korú és fajtájú előnevelt csirke kapható. Bagnár László, 7975 Kétújfalu, Rákóczi u. 39. Telefon: 12. New Hampshire húshibrid kendermagos, 500 db-on felüli rendelést házhoz szállítok.

850-es FIAT karosszéria elemek eladók. Pécs, Alkony u. 6.

Olajkályha, pb-tűzhely — palackkal — eladó. Pécs, Semmelweis u. 36., földszint 1.

Napos és előnevelt csibe kapható, Egerág, Pince falatozó.

2 db Trabant radiál gumi eladó. Pécs, Radnics u. 12.

LAURA lakósátor — kényelmes, négyszemélyes — eladó. Cím: Pécs, Szigeti út 54.

VEGYES

FIGYELEM! OLAJKÁLYHA-JAVÍTÁST vállalok. Matyók géplakatos. Telefon: 20-549. 16—20 óráig.

Ernyőjavítás, áthúzás, rövid határidőre. Garay u. 10. Kórház térnél.

Esküvőre fejdísz, fátyol, kesztyű, művirág, férfi ing, nyakkendő, kitűző és egyéb kellékek nagy választékban vásárolhatók. Esküvői kellékek szaküzlete. Pécs, Jókai tér 9.

Figyelem! Órák szakszerű javítása rövid határidőre. Szovjet órák 1 évi garanciával. — Siklós, Malom u. 2. — Nagy benzinkútnál. — Bujdosó Ferenc órás.

HALÁLOZÁS

Fájdalommal tudatjuk, hogy drága jó édesapa, após, testvér, nagyapa, dédipapa,

CSILLE ISTVÁN

közép-daindoli (volt egerági) lakos 79. évében csendesen elhunyt. Temetése 19-én, (ma) du. 2 órakor lesz az egerági temetőben. A gyászoló család.

Mély fájdalommal tudatjuk, hogy

STENGL FERENC

életének 68. évében hosszú szenvedés után elhunyt. Temetése 1977. február 19-én, (ma) du. 4 órakor lesz a szászvári temetőben. A gyászoló család.

Mély fájdalommal tudatjuk, hogy szeretett jó feleség, édesanya,

KOVÁCS IMRÉNÉ

rövid szenvedés után, váratlanul elhunyt. Temetése február 22-én, du. 2 órakor lesz a komlói temetőben. A gyászoló család.

Fájdalommal tudatjuk, hogy szeretett jó feleség, édesanya, anyós, nagyanya,

VARGA ISTVÁNNÉ

volt siklósbodonyi lakos, 66 éves korában, hosszú szenvedés után elhunyt. Temetése február 21-én, hétfőn 2 órakor lesz a pécsi központi temetőben. A gyászoló család.

Fájdalommal tudatjuk, hogy szeretett feleségem, édesanyánk, leányom, testvérünk, menyem és kedves rokonunk,

BÍRÓ ISTVÁNNÉ

Bálint Júlianna, 42 éves korában, hosszú szenvedés után elhunyt. Temetése február 21-én, hétfőn fél 3 órakor lesz a központi temetőben. A gyászoló család.

Fájdalomtól megtört szívvel tudatjuk, hogy szeretett édesanyánk, anyósunk, nagymamánk és dédikénk,

ÖZV. TOMISA PÁLNÉ

hosszú szenvedés után, 86 éves korában elhunyt. Temetése február 21-én, fél 4 órakor lesz a központi temetőben. A gyászoló család.

Mély fájdalommal tudatjuk mindazokkal, akik ismerték és szerették, hogy drága jó testvérünk, sógornőnk, unokatestvérünk, nagynénink és kedves rokonunk,

BODOR KATALIN,

a Mecseki Szénbányák nyugdíjasa, volt Apaffy utca 51. sz. alatti lakos, hosszú, türelmesen viselt szenvedés után 1977. február 16-án, életének 73. évében csendesen elhunyt. Drága halottunktól 1977. február 22-én fél 4 órakor veszünk búcsút, kísérjük utolsó útjára és helyezzük örök nyugalomra. A gyászoló család.

Fájdalommal tudatjuk, hogy szeretett anyánk, nagymamánk,

ÖZV. PETI JÓZSEFNÉ
Meszler Matild

volt Bartók Béla út 1/1 sz. alatti lakos, 1977. február 11-én elhunyt. Temetése február 22-én, kedden három órakor lesz a központi temetőben. A gyászoló család.

Mély fájdalommal tudatjuk, hogy szeretett édesapánk, apósunk, nagyapánk, dédnagyapánk és kedves rokonunk,

RUPPEL ÁDÁM
pécs-gyárvárosi lakos

82 éves korában csendesen elhunyt. Temetése február 22-én, fél három órakor lesz a pécsi központi temetőben. A gyászoló család.

Szomorú szívvel tudatom, hogy drága jó férjem,

TÓTH FERENC

életének 66. évében elhunyt. Temetése február 21-én, fél egy órakor lesz a központi temetőben. A gyászoló család.

Fájdalommal tudatjuk, hogy férjem, édesapánk, apósunk, nagyapánk,

ILLÉS ISTVÁN

életének 65. évében elhunyt. Temetése február 22-én, kedden délután 3 órakor lesz a komlói temetőben. A gyászoló család.

Mélységes fájdalommal tudatjuk, hogy férjem, édesapám,

DR. KELETI PÉTER ISTVÁN
ny. pécsi ügyvéd,
volt országgyűlési képviselő

életének 73. évében elhunyt. Felejthetetlen halottunktól folyó hó 21-én, hétfőn 13 órakor a pécsi központi temetőben fogunk búcsút venni.

Mély fájdalommal tudatjuk, hogy szeretett férjem, édesapánk, apósunk, nagypapám és dédipapám,

PAPP ISTVÁN

ürögi (volt magyarmecskei) lakos, hosszú szenvedés után elhunyt. Hamvasztás előtti búcsúztatása 21-én, hétfőn délután fél kettő órakor lesz a központi temetőben. Mincinger és Pataki család.

Mélységes fájdalommal tudatjuk azokkal, akik ismerték, és szerették, hogy

ÖZV. MARICS GYÖRGYNÉ
Mester Mária

71 éves korában, 1977. február 17-én, hosszú betegségben tőlünk örökre eltávozott. Temetése február 22-én két órakor lesz a pécsi központi temetőben. Gyászolják: leánya, veje, két unokája, két unokamenye, négy kis dédunokája, testvérei és a széleskörű rokonság.

Dolgozókat felvesznek

A BELVÁROSI Általános Iskolába takarítót helyettesítésre felveszünk. (432)

AZ ORSZÁGOS Takarékpénztár Baranya megyei Igazgatósága totólottó propaganda munkára érettségizett férfi dolgozót keres. Jelentkezni lehet a személyzeti előadónál Pécs, Bem utca 10. (431)

A PÉCSI Kertészeti és Parképítő Vállalat felvételre keres gépkocsivezetőket (D-vizsgás) kerti traktorvezetőket és rakodómunkásokat. Jelentkezés: Bolgár Néphadsereg útja 104. Szállítás. (336)

ÉPÍTÉSZ műszaki rajzolót több éves gyakorlattal felveszünk. SZOVTERV Pécs, Kisfaludy utca 4/2. (203)

A PÉCSI ÁFÉSZ főkönyvelősége egy gépírót keres azonnali belépésre. Jelentkezni lehet a szövetkezet főkönyvelőjénél. Pécs, József Attila utca 22. sz. (417)

A VOLÁN 12. sz. Vállalat anyaggazdálkodási osztálya raktári kiadókat, raktári segéd- és betanított munkásokat, valamint komlói üzemegységéhez legalább kétéves, polgári életben eltöltött gyakorlati idővel rendelkező tehergépkocsivezetőket felvesz. Jelentkezés: Pécs, Bolgár Néphadsereg útja 6., illetve Komló, Autósvölgy. (397)

A PÉCSI és Baranya megyei távbeszélő hálózatépítési munkára férfi dolgozókat vesz fel a pécsi hálózatépítési üzem. Munkásszálláson elhelyezést biztosítunk. Jelentkezés személyesen munkakönyvvel, hétfő, szerda és pénteken reggel 8 óra és 15 óra között. Cím: Posta Hálózatépítő Üzem Pécs, Rákóczi út 60. I. emelet. (296)

ÉPÜLETGÉPÉSZ szerkesztő rajzolót és épületgépész műszaki rajzolót azonnali belépéssel felveszünk. SZOVTERV Pécs, Kisfaludy utca 4/2. (204)

KONYHAVEZETŐ-szakácsnőt keres felvételre a Mecsekvidéki Kőbányák komlói üzeme. (366)

A KESZTYŰGYÁR 2. sz. gyárának Engel János úton rövidesen beinduló új üzeméhez: KESZTYŰSZABÁSZ és KESZTYŰVARRÓI munkakörök betanulására férfi és női dolgozókat felveszünk. Szállásügyben felvilágosítást adunk. Érdeklődni lehet: a 12-633, 12-845-ös telefonon és személyesen a Kesztyűgyár Edison (Hőerőmű mellett) úton lévő üzemének munkaügyi csoportjánál. (376)

TAKARÍTÓNŐT felveszünk. Gyakorló Ált. Iskola (új), Petőfi utca. (50244)

B-KATEGÓRIÁS ipari vállalat, vidéki üzemegységébe, termelésirányító I. bérbesorolású férfi gazdasági vezetőt alkalmaz ipari mérlegképes, vagy ennél magasabb képzettséggel és számviteli gyakorlattal. „DÁM" jeligére a Sallai utcai hirdetőbe. (50257)

KÖZÉRDEKŰ

A VOLÁN 12. sz. Vállalat tehergépjárművezetői és autóbuszvezetői tanfolyamot indít Pécsett, Komlón és Mohácson a vállalattal munkaviszonyt létesítő dolgozók részére. A tanfolyamok díjmentesek, a tanfolyam ideje alatt a hallgatók munkabért kapnak. A jelentkezés feltételei: büntetlen előélet, igazolt 8 általános iskolai végzettség. Az autóbuszvezetői tanfolyamon a fentieken kívül legalább 2 éves igazolt, polgári életben töltött tehergépkocsivezetői gyakorlat szükséges. Jelentkezés és részletes felvilágosítás: Volán 12. sz. Vállalat Pécs, Bolgár Néphadsereg u. 33., III. emelet 7. szoba, illetve Komlón és Mohácson az üzemegység személyzeti vezetőjénél.

MŰSOROS FARSANGZÁRÓ BÁL — holnap este — a siklósi „VÁR-PINCE" étteremben. Asztalfoglalás az üzletvezetőnél.

TÁNCISKOLA kezdődik február 23-án, 18 órakor a vasutas klubban. Várady Antal utca 7/2. Vezeti: Balog.

A „BÓBITA" bábegyüttes minden vasárnap 10 órakor (Déryné utca 18.) előadást tart. Műsoron: „Micimackó".

ORCHIDEA és cserepes dísznövény kiállítás Pécsett, a Janus Pannonius u. 11. sz. alatt. Nyitvatartás: szombaton és vasárnap 9-től 18 óráig.

KÖZLEMÉNY. A mohácsi református temetőben a 25 évnél régebbi sírokat és a 60 évnél régebbi kriptákat meg kell váltani. A temető rendezésénél a meg nem váltott sírokat és kriptákat 1977. augusztus 31. után értékesítik. Mohácsi református egyház presbitériuma.

Gázkészülék szakboltjának ajánlata: (KOSSUTH LAJOS UTCA 34.)

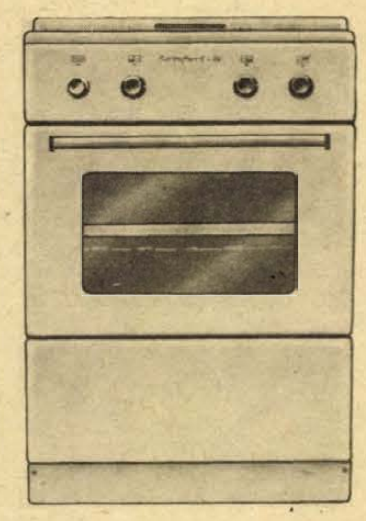

GAZTŰZHELYEK PB-GÁZRA
5 féle típusban
GAZTŰZHELYEK VÁROSI GÁZRA
4 féle típusban
GÁZBOJLEREK
4 féle típusban
SPORTFŐZŐK
GÁZKÁLYHÁK
VÍZMELEGÍTŐK
valamint a gázszakma minden egyéb kiegészítő cikke és alkatrészek.

Szaktanácsadás, nagy választék!
ÉRDEKLŐDJÖN, SZÍVESEN TÁJÉKOZTATJUK!

MIT HOL VÁSÁROLJUNK

TAVASZI mintás és sima jersey anyagok, színekben 151,— Ft-tól 290,— Ft-ig vásárolhatók a Belvárosi Áruház méteráru osztályán.

A KONZUM ÁRUHÁZ AJÁNLATA: Nőnapra édességáruk 30 százalékos árengedménnyel, táblás csokoládék, többféle mézescsókok, egyéb édességáruk. Amíg a készlet tart!

A KONZUM ÁRUHÁZ AJÁNLATA: Camping hálózsákok nagy választékban érkeztek (I. emeleti sportosztályra).

ÚJDONSÁG érkezett a Pécsi Centrum Áruházba! Férfi import ballonkabát 690,—, férfi import ballon blézer 370,—.

TÜZÉP barkácsbolt ajánlata: barkácsszerszámok, facsavarok, falburkolatok, műanyagredőny, polieszter hullámlemez, fa- és lemezáruk méretre vágása. Keresse fel Barkácsboltunkat, Pécs, Citrom utca 6/b. Telefon: 10-558.

A BELVÁROSI ÁRUHÁZBA újból érkeztek összecsukható szivacsfotel-heverők. — Ára: 1700 Ft.

legújabb ajánlatai: 45/a. LAKÁSTEXTILBOLTBA (Kossuth tér —Bem utca sarok) MŰANYAGPADLÓ és FALTÓL-FALIG SZŐNYEGEK ÉRKEZTEK, NAGY SZÍNVÁLASZTÉKBAN.

60. sz. MŰANYAGÁRUHÁZ (Szalai u. 16. — nagypiacnál) „HUNGAROCELL" hő- és hangszigetelőt ajánl (3x1 méteres táblákban, 3—4 cm vastagságban).

TÚRASÁTRAK — LAKÓSÁTRAK, KEMPING BÚTOROK — HÁLÓZSÁKOK és sportfelszerelési cikkek elővételét ajánlja a MECSEK ÁRUHÁZ sportosztálya és a 38. sz. Kossuth utcai SPORTBOLT.

ÉPÍTTETŐK — ÉPÍTŐK FIGYELMÉBE . . . „RELUXA" fémzsaluzia, többféle színben megrendelhető a 9. sz. VASBOLTBAN, Kossuth Lajos utca 9.

MŰANYAGREDŐNY kapható a 63. sz. VASUDVARBAN, Nagy Lajos utca 9.

TÉLI—TAVASZI NÖVÉNYVÉDŐSZEREK, MŰTRÁGYÁK ELŐVÉTELÉT AJÁNLJA a 49. sz. NÖVÉNYVÉDŐSZEREK SZAKBOLTJA. (Uránvárosi piacnál.)



Pénteken este az Építők Munkásszállójának nagytermében szurkoló-gyűlést tartott a PMSC labdarúgó szakosztálya. A résztvevőket Kovács Imre vezető edző tájékoztatta, majd a szurkolók kérdéseire a szakosztály vezetői, a vezető edző és a játékosok válaszoltak. Képünkön: Kovács Imre, vezető edző tájékoztatóját tartja.

Arató László felvétele

A Dunántúli Napló túraajánlata

Hóvirágtúra a melegmányi völgyben

● *A természetjárók értekezlete*

● *A PVSK közleménye*

A melegmányi völgy és környéke, mindig vonzó túracélpont a természetkedvelőknek.

A hóolvadástól, esőtől bővizű patak most a vízeséseket rendkívül széppé, látványossá teszi. Ezért ajánljuk hétvégi túránkat a melegmányi természetvédelmi terület egyik szép útvonalán.

A pécs—komlói járattal Árpádtetőig megyünk. Balra kezdjük utunkat a kék sáv jelzésen, egy szép sétaúton, melyen csakhamar a Tripammer-fáig jutunk. Itt váltunk jelzést, rátérünk a kék kör jelre, a sétaútra. Ezen kanyarogva már a melegmányi völgybe érünk. Itt találkozunk a piros kereszt jelzéssel, ezen jobbra fordulva útunk az Anyák kútja forráshoz vezet. Sorra érintjük a mésztufagátas vízeséseket, melyeket most a lombnélküli erdőben jól fotózhatunk, különösen, ha még egy kis napsütésben is részünk van. Erdei pihenőhelyek, asztalok, padok sorakoznak végig a völgyön. Egyiküknél fogyasztjuk el elemózsiánkat. Visszafordulunk a kék kör jelzésig, és ezen jobb kéz felé fordulva hamarosan elérjük a Mecsek egyik legbővizűbb forrását, a Kánya-forrást. Egy kis barlangot is találunk a szomszédságában. Innen a piros sáv jelzésen déli irányban felkapaszkodunk a mecsekháti köves útra, majd ezen a jelzésen maradva, az ismert Kantavár—Kisrét útvonalon Dömörkapuhoz jutunk. Innen autóbusszal utazzunk vissza a városba.

Akik saját járművel kívánják megtenni ezt a túrát, azok Pécsszabolcs felől balra, a mecsekháti köves úton néhány perc alatt már a Tripammer-fánál lehetnek. Járművüket az erdei parkolóhelyen hagyva kezdhetik el a gyalogtúrát.

Visszafelé pedig a piros sáv jelzésen, még mielőtt elérnék a mecsekháti köves utat, megtalálják a kék sáv jelzést, mely Fehérkút érintésével visszavezet a Tripammer-fához, illetve a járműhöz. A gyalogtúra hossza kb. 12 kilométer, az autóval közlekedőknek kb. 10 kilométer. Megtétele egy rövid pihenővel együtt, kb. 3 órát vesz igénybe.

Karádi Károlyné

A PVSK tömegsport bizottsága, a MÁV csomóponti KISZ és MHSZ szervezete február 20-án Hóvirág túrát rendez nyílt túra jelleggel. Találkozás 10 órakor a Misina tetői tv-toronynál. Megközelíthető a 9.40 órakor induló 34/35 autóbusszal. A program: A síház megtekintése, séta az 1. számú túristaúton a Kisréten át. Visszaérkezés: 13 óra. Túravezető: Bali László.

*

A Baranya megyei Természetbarát Szövetség február 19-én, szombaton 14 órakor tartja hagyományos ünnepi értekezletét a Dömörkapi Turistaházban, a szakosztályok és az országjáró diákkörök vezetői részére. Az értekezleten kihirdetik az elmúlt évi túra-pontversenyek eredményeit, valamint ismertetik az 1977. évi feladatokat és terveket.

Fókusz

A számok tükrében

A 27. KOMLÓ—PÉCS RANGADÓ

Az eddig lejátszott huszonhat mérkőzés összesített eredménye a Komló szemszögéből:
26 7 8 11 20-31 22
csak Komlón:
13 5 6 2 15-12 16
Az utolsó hat komlói összecsapás eredményei: az 1967-es bajnokságban 1:1, az 1969-es bajnokságban 3:0, az 1970—71-es bajnokságban 1:1, az 1971—72-es bajnokságban 1:1, az 1972—73-as bajnokságban 0:2 és az 1975—76-os bajnokságban 0:0.
A hazai csapat az utolsó komlói győzelmét a Pécs ellen 1969. április 30-án a következő összeállításban aratta 3:0 arányban: Erdősi — Kótai, Zimonyi, Makray, Lazaridisz — Bánfalvi, Pataki — Kékesi, Bordács, Merczel, Csordás II. — A gólokat Csordás II., Kékesi és Merczel szerezték. Eddig a legeredményesebb komlói csatár a Pécs ellen Gönz és Juhász három—három góllal. A jelenlegi játékosok közül még senki nem lőtt gólt a Pécs hálójába.
A pécsi csapat utolsó (2:0-ás) győzelmét Komlón 1973. június 20-án a következő összeállításban érte el: Rapp — Hernádi, Kocsis I., Konrád I., Kincses I. — Borovácz, Tóth J., Farkas, (Tüske) — Rónai, Máté, Zombori. — A gólokat Zombori és Tóth J. szerezte. A legeredményesebb pécsi csatár eddig a Komló ellen Dunai II. és Máté négy—négy góllal. A jelenlegi játékosok közül Dárdai P., Kardos és Kiss S. egy-egy gólos.
A két csapat legutóbbi hazai, illetve idegenbeli eredményei: Komlói Bányász (otthon): Budafok 1:2, Fűzfő 3:0, MÁV-DAC 1:0, Székesfehérvári MÁV 1:1, Ganz-MÁVAG 1:0 és Nagykanizsa 3:2. A Komló jelenlegi hazai mérlege:
10 5 2 3 13-9 12
Pécsi MSC (idegenben): Oroszlány 2:2, MÁV-DAC 1:1, Vasas Izzó 2:2, Szolnoki MTE 0:5, Szekszárd 1:1, és Budafok 2:1. A PMSC jelenlegi idegenbeli mérlege:
10 3 5 2 14-13 11

A 4. VÉMÉND—BARCS TALÁLKOZÓ

A Véménd eddigi mérlege a somogyi csapat ellen:
3 2 — 1 9-1 4

A 4. PVSK—PERBÁL TALÁLKOZÓ

A pécsi csapat eddigi mérlege vasárnapi ellenfele ellen:
3 1 1 1 4-4 3

A 2. SZIGETVÁR—ALBA REGIA TALÁLKOZÓ

Az első mérkőzésen 2:2 volt az eredmény.

A 4. ENYING—MÁZASZÁSZVÁR TALÁLKOZÓ

A baranyai csapat eddigi mérlege az Enying ellen:
3 1 2 — 3-2 4
A Mázaszászvári Bányász góllövőlistájának állása: 7 gólos: Kólya (8), 6 gólos: Csordás II. (15), 5 gólos: Horony (20), 4 gólos: Pataki (16), 3 gólos: Bíró (9), 2 gólos: Dunai és Kovács (6), 1 gólos: Katona és Kocsis (4). A zárójelben lévő szám azt mutatja, hogy a játékos a Mázaszászvár színeiben bajnoki mérkőzésen összesen hány gólt ért el eddig.

LEHEL JENŐ

PVSK-bérletek

A Pécsi VSK közép- és felsőfokú tanintézetek tanulói, valamint nyugdíjasok részére 60 forintos áron éves bérleteket ad ki, melyek érvényesek az egyesület valamennyi sportrendezvényére. A bérletek a PVSK sportirodán válthatók. A belépők a városi sportcsarnokban megrendezendő PVSK-sporteseményekre is érvényesek.

DN SPORT

A hét vége sportműsora

SZOMBAT, FEBRUÁR 19.

Kézilabda. Dunántúli Napló Kupa mérkőzések. Városi Sportcsarnok. 14.00: Gépipari—Kesztyűgyár III. o. férfi, 14.42: Szentlőrinc—Újpetre II. o. férfi, 15.24: PMSC—Keszyűgyár I. o. női, 16.06: Universitas PEAC—István-akna I. o. férfi, BTC—Szekszárd I. o. női, 17.40: PMSC—Nagyharsány II. o. férfi, 18.22: Zsolnay—Universitas PEAC I. o. női, 19.04: Dózsa—Bányász öregfiúk, 19.36: Mecseknádasd—Universitas PEAC II. o. férfi.

Kosárlabda. NB I. mérkőzés: MTK VM—PVSK női csapatok, Budapest, 18.00. NB II. mérkőzések: Táncsics SE—Pécsi Postás, férfi csapatok, Kaposvár 16.00, Universitas PEAC—Kaposvári Gazdász férfi csapatok, Műszaki Főiskola, 16.00. Universitas PEAC—Kaposvári Tanítóképző, női csapatok, Műszaki Főiskola, 14.30.

Teke. NB I. mérkőzés: Bp. Építők—Pécsi Gázmű, Budapest, 12.00. NB II. mérkőzések: Chinoin—PMSC, férfi csapatok, Budapest, 14.00. Pécsi BTC—Szombathelyi Sabaria, női csapatok, Bőrgyár, 11.00.

VASÁRNAP, FEBRUÁR 20.

Labdarúgás. NB I. mérkőzések: Komlói Bányász—PMSC, Komló, 14.00. NB III. mérkőzések: Enying—Mázaszászvári Bányász, Enying, 14.00, Szigetvár—Ikarus Alba Regia, Szigetvár, 14.00, Véménd—Barcs, Véménd, 14.00, PVSK—Perbál, PVSK-pálya, 14.00. Steinmetz Kupa mérkőzések: Pécsvárad—Zsolnay, Zsolnay-pálya, 9.00, Kesztyűgyár—Szalánta, Zsolnay-pálya, 11.00, Nagykozár—István-akna, Ifjúsági stadion, 9.00, Universitas PEAC—Siklós, Ifjúsági stadion, 11.00, Steinmetz SE—Pellérd, Kovács-telep, 9.00, BTC—Kinizsi, Kovács-telep, 11.00, Pogány—PMSC II. Gázmű-pálya, 9.00, Gázmű—Bóly, Gázmű-pálya, 11.00, Beremend—Komló II. Gázmű-pálya, 13.00.

Kézilabda. MNK mérkőzés: Nagykanizsa—PMSC, férfi csapatok, Budapest, 12.15. Dunántúli Napló Kupa mérkőzések, Városi Sportcsarnok: 8.00: István-akna—Kesztyűgyár, III. o. férfi, 8.42: Nagyharsány—Újpetre II. o. férfi, 9.24: Universitas PEAC—BTC II. o. női, 9.56: Komló—István-akna I. o. férfi, 10.48: Zsolnay—BTC, 11.30: Ércbányász—Dózsa öregfiúk, 12.02: Sportiskola II.—Sportiskola, II. o. női, 13.14: Mecseknádasd—Szentlőrinc, II. o. férfi, 13.56: Gázmű—Siklós, II. o. női, 14.28: PMSC—István-akna, III. o. férfi, 15.10: Siklós—Universitas, I. o. férfi, 16.02: MEZŐGÉP—Sellye, I. o. női, 16.42: Kesztyűgyár—Bányász öregfiúk, 17.14: Siklós—Gépipari, III. o. férfi, 17.56: PMSC—Universitas PEAC, II. o. férfi.

Kosárlabda. NB I. mérkőzés: Miskolci Műegyetem—PVSK, férfi csapatok, Miskolc, 10.30. NB II. mérkőzések: Zalaegerszegi Építők—Pécsi Sportiskola, férfi csapatok, Zalaegerszeg, 11.00, Zalaegerszegi Volán—Pécsi Sportiskola, női csapatok, Zalaegerszeg, 11.00, Fonyódi Petőfi—Komlói Bányász, női csapatok, Balatonboglár, 11.00, Szigetvár—Szombathelyi Haladás, női csapatok, Szigetvár, 10.00.

Atlétika. A PMSC fedett pályás versenye, Tüzér utca, 15.00.

HÉTFŐ, FEBRUÁR 21.

Kosárlabda. NB I. férfiak: PVSK—Vasas Izzó, Vasutas tornacsarnok, 16.30.

Pécsiek az UEFA-keretben

Taskentben, a hagyományos nemzetközi ifjúsági tornán az UEFA-keret játszik. Tagjai a következők:

Disztl Péter (Videoton), Hirth Tamás (Pécsi MSC), Farkas János (Pécsi MSC), Rácz László (Csepel), Horváth Gábor (Videoton), Rácz Péter (Debreceni VSC), Kerekes János (Diósgyőr), Segesvári Sándor (Dunaújváros), Bajka László (Kisvárda), Csomány Imre (Ferencváros), Sulia Ottó (Dunaújváros), Vincze Sándor (Csepel), Dálnoki László (Vasas), Rózsavölgyi László (Vasas) és Magyar Károly (Szabó L. SE).

A játékosok csütörtökön utaznak Taskentbe.

KOSÁRLABDA

Rajt az NB II-ben

A hét végén megkezdődnek a bajnokság küzdelmei a kosárlabda NB II-ben. Baranyából Szigetvár, Komló, az Universitas PEAC és a Sportiskola női, az Universitas PEAC, a Postás és a Sportiskola férfi csapatai vesznek részt a mérkőzéseken. Az első fordulóban az Universitas csapatai és a szigetváriak játszanak hazai pályán.



PMSC—Ferencváros 22:18 (13:9). Férfi MNK-mérkőzés, városi sportcsarnok, vezette: Ambrus, Ruszina. A jól játszó Ágoston irányításával végig vezetve biztosan győztek a piros-feketék. Legjobb dobók: Ágoston (8), Benkő (6), Hegedüs (4) illetve Kovács (8), Tábori (4). Képünkön: Benkő átlövéssel szerez gólt csapatának.

Labdarúgó Steinmetz Kupa állása

I. csoport

1. Kesztyűgyár	3	3	—	4-1	9
2. PMSC ifi	3	2	—	1 13-2	6
3. Zsolnay SE	2	1	—	1 5-1	3
4. Szalánta	2	—	—	2 0-8	—
5. Pécsvárad	2	—	—	2 2-12	—

II. csoport

1. Siklós	2	2	—	7-0	6
2. Univ. PEAC	2	2	—	4-0	6
3. Vasasi Bányász	3	1	—	2 3-4	3
4. Nagykozár	3	1	—	2 2-8	3
5. István-akna	2	—	—	2 0-4	—

III. csoport

1. Steinmetz SE	2	1	1	— 3-0	5
2. Kinizsi	2	1	1	— 3-2	5
3. Pellérd	2	1	—	1 2-2	3
4. BTC	3	1	—	2 3-5	3
5. Postás	3	—	2	1 2-4	2

IV. csoport

1. Beremend	3	3	—	— 9-3	9
2. PMSC II.	3	2	—	1 8-2	6
3. Bóly	3	2	—	1 4-4	6
4. Pogány	3	—	2	1 3-4	4
5. Gázmű	3	—	1	2 1-6	1
6. Komló II.	3	—	1	2 0-6	1

RÁDIÓ

KOSSUTH RÁDIÓ

8.27: Csenki Imre: Cigányélet. — Kórusszvit. 8.35: Lányok, asszonyok. 9.00: Az Ifjúsági Rádió irodalmi önképzőköre. 9.30: Mindenki Iskolája. 10.05: Zenekari muzsika. 11.23: Rádiószínház. 12.20: Zenei anyanyelvünk. 12.30: Magyarán szólva . . . 12.45: Melódiakoktél. Közben: 13.30: Mellékesen említett változások. Földes György írása. 13.40: A Melódiakoktél folytatása. 14.05: Szalay László nótákat énekel. 14.25: Tanulságok — feladatok. 14.55: Új Zenei Újság. 15.30: A Kócbabák és a Neoton együttes műsorából. 16.00: 168 óra. 17.30: Mi a titka? 18.45: „Rejtsétek el a csodát!" A Rádió Könyvklubjának nyilvános irodalmi estje a hatvani könyvtárból. 19.40: Anna Moffo és Jurij Mazurok énekel. 20.30: Színes népi muzsika. 21.10: Világhírű előadóművészek felvételeiből. 22.20: A Rádiószínház bemutatója. 23.00: Kórusmuzsika. 23.15: A beat kedvelőinek. 0.10: Melódiakoktél.

PETŐFI RÁDIÓ

8.05: Cseh fúvósmuzsika. 8.20: Tíz perc külpolitika (ism). 8.33: Operettrészletek. 9.38: Nóták. 10.30: Hogy tetszik lenni? 11.33: Válaszolunk hallgatóinknak. 11.40: Az élő népdal. 11.58: Nicole Felix és Georges Moustaki énekel. 12.33: Hanggyerszólók. 13.15: Táguló szövetkezetek. 13.33: Cilea: Adriana Lecouvreur. — A hercegnő és Maurizio jelenete a II. felvonásból. 14.00: Fiataloknak! 14.45: A liliom. Gerő János elbeszélése. 15.01: A Bolgár Állami Népi Együttes műsorából. 15.25: Orvosok a mikrofon előtt. 15.33: Napraforgó. 16.20: Éneklő Ifjúság. 16.33: Ütőral tea. 17.30: A változó Spanyolország. Vályi Zsuzsa műsora. 18.00: Ébredj téli álmodból. 19.15: Zenelánc. 20.38: Két arckép a sportvilágból. 21.21: Az éltető munka. 21.35: Nótacsokor. 22.33: Slágermúzeum. 23.15: Zenekari muzsika.

HARMADIK MŰSOR

8.07: Magyar szerzők műveiből. 8.42: Mindenki zeneiskolája. 9.20: Hangverseny a Mindenki zeneiskolája hallgatóinak. 10.05: Slágerlista. 10.40: Olasz operatörténeti érdekességek. 11.23: Schumann: I. szimfónia. 12.20: Goethe és Zelter levelezéséből. 12.59: Szoprániáriák. 13.26: Fellegi Ádám Liszt-zongoraestje a Zeneakadémia nagytermében. 15.06: Dzsesszfelvételek. 15.30: Kapcsoljuk a 6-os stúdiót. (Élő). A Pécsi Filharmonikus Zenekar hangversenye. Kb. 16.03: Versek világa. Kb. 16.20: A hangversenyközvetítés folytatása. 17.15: Karinthy Frigyes versei. 17.20: Nicolae Herlea Verdi áriákat énekel. 18.03: Tip-top parádé. 18.33: Henryk Szeryng és Artur Rubinstein Beethoven felvételeiből. 19.33: Zenekari muzsika. 21.07: Ha király leszel, ha bakó leszel . . . 22.00: Kapcsoljuk a 6-os stúdiót. (Élő.) Esti hangverseny. Kurtág Márta zongorázik, a Magyar Barokk trió játszik.

PÉCSI RÁDIÓ

17.00: Műsorismertetés, hírek. 17.05: Liszt Ferenc nyomában . . . Szekszárdi emlékek. 17.25: Szívesen hallgattuk. Régi pécsi farsangok. Dr. Nádor Tamás összeállítása. (1974. II. 24-i adás ism.) 18.00: Hírek, tudósítások. 18.10: Várady Ilona és Kutor Ferenc dalai. 18.30: Szerb-horvát nyelvű műsor. Hírek. — Budapesti tudósítónk jelenti. — Hallgatóink kérésére. Zene. — Autóval — a kultúra felé. Riportműsor. — Predrag Zivkovic-Tozovac énekel. — Népi kincsek nyomában. Frankovics György műsora. — Vidám sokác dalok. 19.15: Német nyelvű műsor. A hét eseményeiből. — Neue Zeitung előzetes. — A jövő hét műsoraiból. — Szombat esti muzsika. 20.00: Műsorzárás.

A RÁDIÓ ÉS TELEVÍZIÓ MŰSORÁBÓL

MAGYAR TV

7.59: Tévétorna (sz. — ism.). 8.05: Osztályfőnöki óra (ált. isk. 7—8. o.) Honvédelmi ismeretek. A polgári védelem szervezete és feladata. 8.25: A Camargue. Osztrák rövidfilm (sz. — ism.). 8.50: Mezítláb a parkban. Magyarul beszélő amerikai film (ism.). 10.35: Világszínpad 1977/1. Tallózás a nemzetközi színházi élet eseményei között (ism.). 11.15: Látókör. A Televízió Politikai Vitaestsorozata. XVI/8. rész (ism.). 12.00: Művészeti magazin (sz. — ism.). 14.22: CAFÉ HUNGÁRIA (sz.). Galgóczi Erzsébet: Fiú a kastélyból. Tévéfilm. 14.55: Alwin az országúton. Magyarul beszélő NDK játékfilm. 16.20: Melyiket az ötezerből? Pályaválasztási műsor gyerekeknek. Autófényező-mázoló. 16.35: Sírepülő VB (sz.). I. nap. Közvetítés a norvégiai Vikersundból. 17.35: Hírek. 17.40: Reklámműsor. 17.45: Tervek és lehetőségek. Riportműsor. 18.15: A költészet játéka (sz.) A Televízió könyvnyűzenei sorozata. 19.05: Stop! (sz.) Közlekedj okosan! — 7. rész (ism.). 19.10: Cicavízió. 19.20: Tévétorna (sz.). 19.30: Tv-Híradó. 20.00: Zenés Tv Színház (sz.). Schönthan—Keller: Szabin nők elrablása. Zenés bohózat. 21.40: Örök visszatérés. Magyarul beszélő francia film. 23.30: Tv-Híradó 3.

MÁSODIK MŰSOR

20.00: Ödön von Horvath: Don Juan visszatér. A Thália Stúdió előadása, felvételről. 21.25: Tv-Híradó 2. 21.45: Papák haptákban. Magyarul beszélő angol tévéfilmsorozat. Mindenki lép egyet.

JUGOSZLÁV TV

14.45: Vikersund: Síugrás (felvételről). 16.10: Kosárlabda: Bosna—Jugoplastika. 17.45: Isten hozta — adás gyermekeknek. 18.45: Felejthetetlen refrének — szórakoztató zenei adás. 20.00: Humoros adás. 20.35: Afonja — szovjet film. 22.25: Külföldi show-műsor.

MÁSODIK MŰSOR

17.10: Hét tv-nap. 17.30: Daloló szombat. 18.15: Dante élete — filmsorozat. 18.55: Emberek a menetoszlopból. 20.00: Norma — adás a milánói Scalából (Eurovízió). 23.15: Huszonnégy óra. 23.25: Sportszombat.

Dunántúli Napló

Az MSZMP Baranya megyei Bizottságának lapja
Főszerkesztő: Mitzki Ervin
Főszerkesztő-helyettesek: Báling József és Hallama Erzsébet
Szerkesztőségi ügyelet 8—20 óráig 10-053, 20 óra után 15-726
Kiadja a Baranya megyei Lapkiadó Vállalat
Felelős kiadó: Braun Károly
Szerkesztőség és kiadóhivatal: 7601 Pécs, Hunyadi út 11. sz.
Telefon: 15-000, 15-762, 15-852, 15-245, 15-264
Szerkesztőség telex: 12-421
Kiadó telex: 12-320

Készült ofszet rotációs eljárással Saphir 96-os gépen
Pécsi Szikra Nyomda
7630 Pécs, Engel János u. 8.
Tel: 13-177, 13-696. Telex: 12-211
Felelős vezető: Melles Rezső

Terjeszti a Magyar Posta Előfizethető a helyi postahivataloknál és a kézbesítőknél.
Előfizetési díj egy hónapra 21 Ft
Indexszám: 25 054
ISSN 0133—2007

Világ proletárjai, egyesüljetek!

Dunántúli napló

Az MSZMP Baranya megyei Bizottságának lapja

XXXIV. évfolyam, 50. szám
1977. február 20., vasárnap
Ara: 1,20 Ft

Ember és munkaerő

A vitának, amelyet a Magyar Televízió tavaly decemberben indított, s amelyet tizenkilenc megyénk napilapjai több mint egy hónapig gombolyítottak (s amely február 19-én a televízió kerekasztal beszélgetésének témája volt), visszatérő refrénje, hogy honnan vegyük, ami nincs. Vagyis: növekvő gazdasági és társadalmi feladataink megvalósításához honnan biztosítsuk a megfelelő számú és képzettségű munkaerőt? A többszáz újságcikk, riport és nyilatkozat közül különös érdeklődéssel olvastam egy pártmunkás hozzászólását, amelynek az a lényege, hogy az egyik gazdasági vezetőt átküldték a megye másik gyárába: nézzen csak körül, hogy ott miért jobb a munkahelyi légkör, mint a saját portáján. A szomszédolás után a „küldött" köntörfalazás nélkül elmondta: „szó, ami szó, ott jobban hallgatnak minden munkás, minden vezető véleményére, ott jobban gazdának érzik magukat az emberek, mint minálunk. És az is igaz, hogy ott valamivel kevesebb a kereset, de mégis kisebb a vándorlás, mint itt. Valahogy jobban értenek az emberek nyelvén, egy kicsit mindenki jobban töri a fejét a közös gondok megoldásán..."

Hangsúlyozom: nagyon tetszik ez az őszinte nyilatkozat, mert feleletet ad rá, hogy mit várnak az emberek a vezetőiktől, s mire kell ügyelniük azoknak, akik a vezetés tudományát — igen a tudományát, ne féljünk ettől a megfogalmazástól — hasznosan, az emberek gondolkodásának, érzéseinek felhasználásával, és nem mellőzésével, kívánják alkalmazni.

A vezetés elsősorban emberi kapcsolat, hiszen mindenfajta vezetés emberrel — a televízió és a megyei lapok szóban forgó vitájánál maradva, munkaerővel — függ össze. Emberrel, munkaerővel, aki irányít, s emberekkel, munkaerőkkel, akiknek a feladatot végre kell hajtaniuk. Bizonyítani sem kell, hogy ebben milyen nagy szerepet játszik a munkát irányító vezetők és beosztottak közötti kapcsolat milyensége. Egy kicsit a politika nyelvére lefordítva a szót, és szabadon idézve Kádár Jánosnak egy angyalföldi választói nagygyűlésen elmondott véleményét, az emberek egyetértenek a párt politikájával, azzal a közszellemmel, ami az országban általában jellemzi az életet, s ezért az ország jól érzi magát. Az azonban, hogy az egyes emberek külön-külön jónak vagy rossznak érzik-e helyzetüket, sokban függ a gyárigazgatótól, a tsz-elnöktől, a hivatali vezetőtől, a brigádvezetőtől, a művezetőtől vagy akár — fegyveres testületeknél — a rajparancsnoktól. Ezért a munkaerőhelyzettel összefüggésben is nagy gondot kell fordítani arra, hogy vezetőink rendelkezzenek a vezetéshez szükséges képességekkel, s azokkal jól is tudjanak élni. Hogy e tekintetben sok még a tennivalónk, azt a vitázó cikkek, riportok, nyilatkozatok garmadája tanúsítja.

Többször szóba került a vita során, hogy milyen sok formában, s milyen differenciáltan és árnyaltan jelentkezik naponta a vezetők és beosztottak jó vagy rossz kapcsolata. Bárhol dolgozunk is, egymásra vagyunk utalva. Egymás kezére dolgozunk, helyzetünkben — gazdasági erőforrásaink feltárásában, munkánk hatékonyságának növelésében, gondjaink megoldásában — minden korábbinál nagyobb hangsúlyt kap a kiegyensúlyozott kapcsolat igénye. Mert abban, hogy az egymás közötti kapcsolatok milyenek, plasztikusan kifejeződhetnek a közösségi akarat értékei, a szocializmus társadalmának emberi értékei, a munka minőségének értékei — helyesen vagy torzított formában. Még pontosabban fogalmazva: a vezető és a beosztott kapcsolata éppen a fejlett szocialista társadalom építésének sajátosságai miatt az emberek jóérzésének a szemében óhatatlanul az állam és az ember kapcsolataként jelentkezik, akkor is, ha igazgatói szerv, gyár vagy akár termelőszövetkezet, hivatal vezetői és beosztottai közötti viszonyról van szó. Ezért lehet országos kérdés, politikai kérdés a vezetés kulturáltabbá — ha úgy tetszik emberibbé — tétele minden területen, ahogy erről az MSZMP 11. kongresszusának határozata is szól.

Mi lehet az előrelépés módja? Elsősorban a helyes vezetőképzés. Jelenleg sokfajta céllal, sok vezetőt képeznek nálunk különféle iskolákban és tanfolyamokon. Ennek eredményeként sikerült eljutnunk odáig — s ez önmagában is igen nagy eredmény —, hogy a különböző posztokra kerülő emberek szaktudása, világnézeti állásfoglalása ma sokkal jobb, mint korábban bármikor volt. A szaktudás, a politikai elkötelezettség önmagában még nem vezetni tudás, s ennek visszásságait gyakran érezzük. Éppen ez a helyzet teszi fontossá, hogy vegyük számba mindazokat a lehetőségeket, amelyekkel a legfontosabbra: az emberi kapcsolatok ápolásának tudományára is rávezethetjük mindazokat a tisztségviselőket, akik elhivatottak a gondjaikra bízott kisebb-nagyobb kollektívák irányítására.

Értéke szerint kell foglalkozni ezzel, mert minden energia, amelyet ilyen célokra fordítunk, sokszorosan visszatérül az emberek munkájában, nemcsak a szó szakmai, hanem emberi értelmében is. S noha mindez sokfajta áttételen kamatozik a munkaerőgondok megoldásában, de minden bizonnyal kamatozik az emberek jobb munkahelyi közérzetében, amely fundamentuma volt és a jövőben is fundamentuma lesz a törzsgárda gyarapodásának.

Kőszegi Frigyes

Nyugat-európai kommunista pártok kollokviuma

Szombaton Bécsben befejeződött a nyugat-európai kommunista pártok kétnapos kollokviuma. A nemzetközi tanácskozás résztvevői megvitatták az osztálybéke — az állammonopolista kapitalizmus uralmának sajátos formája — reformista politikája elleni harc kérdéseit.

A kollokviumon részt vett pártok küldöttei sajtónyilatkozatban hangsúlyozták, hogy a vélemény- és tapasztalatcsere megvilágította a különböző európai kapitalista országok munkásosztálya harcának érdekes aspektusait és eltérő körülményeit. A nemzetközi tanácskozás egyúttal hozzájárult a testvérpártok közötti kapcsolatok továbbfejlesztéséhez.

Jobb minőség, tetszetősebb csomagolás

25 milliós fejlesztés a kacsótai tejüzemben

Zárszámadó közgyűlés a MECSEKTEJ-nél

Üzemrekonstrukcióra kerül sor Kacsótán, a Mecsekalji Gazdaságok Tejfeldolgozó és Értékesítő önálló közös vállalkozásának legnagyobb üzemében — határozták el a MECSEKTEJ minap tartott zárszámadó közgyűlésén. A több mint 25 millió forintos rekonstrukció tervei most készülnek, a kivitelezés várhatóan az év végén vagy a jövő év elején indul. Egyebek között modernebb gépeket szereznek be, új feldolgozó csarnok, szociális létesítmény, fehér-fekete öltöző, szennyvízelvezető és hasznosító rendszer épül. Úgy szerelik fel a berendezéseket, hogy a portól és egyéb környezeti ártalmaktól teljesen védjék a pasztőrözés, tejcsomagolás minden munkafolyamatát.

Tavaly több mint 13 millió liter tejet, 5300 mázsa túrót, 700 mázsa tejszínes krémsajtot, 2400 mázsa vajat, 3400 mázsa tejfelt állítottak elő. Termékeikből bőven jutott a 160 baranyai és budapesti üzletbe. Most már az összes árut helyben is hűtik, ugyanis átalakították a hűtőteret és területe duplájára nőtt. Teljessé vált a szállító géppark és így időben gyűjtik be a tejet a 12 községi begyűjtőből, a szentdénesi téeszből, a szigetvári és bólyi állami gazdaságból, valamint a négy „alapító tag-téesztől." A nehéz fizikai munka könnyítésére a múlt évben túró- és vajcsomagoló, valamint túrózó gépet vásároltak. Új áruval nem jelentkeztek, csupán a túrót és a tejfelt csomagolják esztétikailag, higiéniailag is szebb, megfelelőbb formában.

A 162 fizikai és szellemi dolgozó 107 millió forintos termelési értéket hozott létre. A bruttó jövedelem több mint tízmillió forint, a tiszta nyereség meghaladja a négy és fél millió forintot.

Ebben az évben tovább javítják a minőséget és a folyadéktej mennyiségét növelik.

A zárszámadó közgyűlésen részt vett *dr. Bori Miklós*, a Budapesti Tsz Tejiroda igazgatója, *Furulyás János*, az iroda elnöke, *Gyenis Pál*, az MSZMP Pécsi járási Bizottságának első titkára. Az ülést *Vadál Béla*, az igazgató tanács elnöke vezette.

— Cs. J. —

Borbándi János a Vietnami Szocialista Köztársaságba utazott

Borbándi Jánosnak, a Minisztertanács elnökhelyettesének, a Magyar–Vietnami Gazdasági és Műszaki Tudományos Együttműködési Bizottság társelnökének vezetésével szombaton reggel delegáció utazott a Vietnami Szocialista Köztársaságba az együttműködési bizottság VI. ülésszakára. Onnan a küldöttség a Laoszi Népi Demokratikus Köztársaságba utazik, a magyar–laoszi együttműködési bizottság alakuló ülésére.

A küldöttség búcsúztatására a Ferihegyi repülőtéren megjelent *Bondor József* építésügyi és városfejlesztési miniszter, és *dr. Varga József*, a Minisztertanács Titkárságának vezetője. Ott volt *Nguyen Phu Soai*, a Vietnami Szocialista Köztársaság budapesti nagykövete.



Metszik, tisztítják a fákat a Bólyi Mezőgazdasági Kombinát Siklós alatti almáskertjében.
Erb János felvétele

Mi van a fólia alatt?



Jobb tavaszi ellátást ígér a Baranyamék

Hét „fóliás" tsz — 355 tonna primőr

Egy hét múlva itt a fejes saláta

A Konzum Áruház hűtőrekeszeiben, a csemege- és zöldségboltok kirakataiban és pultjain mutatóban már látni fejes salátát, uborkát, zöldpaprikát, a déligyümölcs árához képest is túl drága — 120 forintos piros paradicsomot. Ezek azonban import áruk, zömmel a távoli Bulgáriából érkeztek. A hazai földben termett primőr zöldségek, — amelyeket a fóliasátrak bocsátanak majd ki — szezonja még nem kezdődött el. De már a küszöbön van, mert az idén, legalábbis eddig nem fagytak el a palánták, kedvezőbb volt a fóliásokra a tél.

Biztató jel, hogy a kereskedelem nagy forgalmat bonyolított le fóliatakaróból. Ezúttal több mint egy vagon fogyott el Baranyában. Főként a kistermelők vásároltak fel sokat. Az uránvárosi új Kertészbolt egymaga 60 mázsát forgalmazott. A múlt szeptemberben megnyílt bolt egyébként sikert aratott. December 31-ig csaknem kétmilliós értékben forgalmazott, januárban egy hónap alatt háromnegyed milliót, kisgépből, vetőmagból, egyéb mezőgazdasági cikkekből. Az 1006-os kormányhatározat meghozta a kistermelői kedvet. Nőtt a zöldségtermelők tábora. A megyei ÁFÉSZ-ek naponta kopogtatnak a BARANYAMÉK-nél pótszerződésekért. Így az a 21 vagon primőr, amit a háztáji gazdaságok január 1-ig leszerződtek, könnyen megduplázódhat.

Ez örvendetes hír. De vajon hol tartanak, mit tesznek a fogyasztók jobb tavaszi, kora nyári ellátásáért a nagyüzemek? A MÉK-hez befutott szerződések alapján „fóliás" nagyüzemeink 355 tonna különféle primőr zöldséget — salátát, retket, karalábét, uborkát, paradicsomot és paprikát — ígérnek a fogyasztók asztalára tenni ezekben a vitaminhiányos, kritikus tavaszi hónapokban.

Február végén joggal kérdezhetjük meg, mi van a fóliasátrak alatt a nagyüzemi kertészetekben? A válasz pillanatnyilag megnyugtató. A sátrakat mindenütt időben felállították, sőt egy részüket egész télen át fűtötték. A korai primőrök palántáit kiültették. Szépen fejlődik a saláta, a retek a szederkényi, a görcsönyi, a mohácsi Új Barázda, a bólyi és az egyházasharaszti tsz-ek fóliasátraiban, házaiban. Szederkényben, ahol nyolc stabil fóliaházban olajfűtéssel nevelik a primőröket, február 25-én már szállítanak. Hatvanezer salátájuk fejesedik már, s Mátyás nap után, elsőként a megyében ők hoznak Pécsre 10 dekás, friss, fólia alatt nevelt fejes salátát. Március elején belép a többi termelőszövetkezet is, Mohács, Egyházasharaszti, Görcsöny, kezdetben salátával, majd retekkel, karalábéval.

Hét fóliás tsz van a megyében. Mágocs 5 vagon, Görcsöny 5,7 vagon, Szederkény 6,3 vagon, Mohács Új Barázda 9,6 vagon, Egyházasharaszti 6,7 vagon, Beremend 1,8 vagon és bólyi Kossuth Tsz 0,4 vagon primőr árut szerződött le a MÉK-kel kisebb részt exportra, zömmel a megye ellátására. A BARANYAMÉK az idén első ízben biztosít garantált árat az I. osztályú primőr zöldségekre, ami az eddiginél biztonságosabbá teszi a nagyüzemi fóliás termelést. Ha az időjárás is kedvez, a tavalyinál jobb lesz az ellátás, ígéri a MÉK.

Rónaszékiné

24 óra a nagyvilágban

✦ DAMASZKUSZ: A Szíriai Kommunista Párt nyilatkozatban foglalkozik az Egyiptomban történt eseményekkel. Hangsúlyozza, hogy a népharagot a jelenlegi egyiptomi rendszer külső és belső gazdasági politikája robbantotta ki. Ez a politika eltér a haladó nemzeti irányvonaltól és a szociálpolitikai, gazdasági vívmányok feladását jelenti. Megnyilvánulási formája a „nyitott kapuk" politikája az imperializmus, a belső és a külső reakció előtt.

✦ *VATIKÁNVÁROS: VI. Pál pápa szombaton csaknem egyórás magánkihallgatáson fogadta Mario Soares portugál miniszterelnököt és a kíséretében lévő José Medeiros Ferreira külügyminisztert. Soares a Vatikánban tett látogatása után Pietro Nenni szocialista pártvezért kereste fel.*

✦ WASHINGTON: Szombaton az amerikai sajtó újabb nevekkel szolgált a CIA titkos külföldi vesztegetési akcióiból. A leleplezések szerint egész sor vezető külföldi politikus kapott amerikai pénzeket az elmúlt években, nemcsak Husszein; jordániai király. A New York Times szombaton további külföldi politikusokat nevez meg, akik (CIA-források szerint) ugyancsak kaptak titkos pénzeket. Ezek között volt Csang Kaj-sek, egykori tajvani, Magsaysay fülöp-szigeti, Li Szin Man dél-koreai és Frei volt chilei elnök.

✦ *MOSZKVA: Folytatódik a tudományos kutatómunka a Szaljut—5 orbitális tudományos űrállomáson. Az állomás fedélzetén tartózkodó két szovjet űrhajós, Viktor Gorbatko és Jurij Glazkov orvosi megfigyeléseket végeztek. Az orvosi paraméterek rögzítésére felhasználták a Polinom—2 készüléket, valamint olyan műszereket is, amelyek a pihenés, illetve erős fizikai megterhelés állapotában — expanderezés, egyéb torna- és atlétikai gyakorlatok — mérik az űrhajósok lélegzetvételének gyakoriságát és mélységét, a tüdő működését.*

✦ KAIRÓ: James Carter amerikai elnök hozzájárult ahhoz, hogy az Egyesült Államok húsz százalékkal növelje az Egyiptomba irányuló segélyeket — írja szombati számában az Al Ahram. A lap szerint Cyrus Vance amerikai külügyminiszter csütörtökön Kairóban közölte Szadat elnökkel, hogy a kongresszus még az új költségvetési terv jóváhagyása előtt elfogadja az egyiptomi segélyek felemeléséről szóló javaslatot. Eszerint a pénzügyi segély az eddigi évi 625 millió dollárról 750 millióra, míg a gabonaszállítások értéke szintén 20 százalékkal, 250 millió dollárra emelkedik.

✦ *PÁRIZS: Szadat egyiptomi elnök egy Párizsban megjelenő, arab nyelvű folyóiratban adott nyilatkozatában kijelentette, hogy egy hónap alatt létrejöhetne a közel-keleti rendezés, ha az Egyesült Államok megfelelő nyomást fejtene ki Izraelre. Szadat hangoztatta: „az egész világ előtt kijelenthetem, hogy ha az Egyesült Államok is azt akarja, az izraeli állításokkal ellentétben egy hónap alatt létrejöhetne az átfogó megoldás".*

✦ LONDON: Anthony Crosland brit külügyminiszter szombaton reggel elhunyt — jelentette be Londonban a külügyminisztérium. Az 58 éves külügyminisztert hétfőn szélütés érte. Kórházba szállították, de eszméletét többé nem nyerte vissza.

✦ *RÓMA: Mario Soares, aki Londonban, Dublinban és Koppenhágában tett látogatásai után Rómába érkezett, sajtóértekezleten számolt be az olasz fővárosban Andreotti miniszterelnökkel és Leone köztársasági elnökkel folytatott tárgyalásainak eredményeiről. A portugál kormányfő kijelentette, hogy Olaszország vezetői „teljes mértékben és fenntartás nélkül" támogatják Portugália közöspiaci tagsági kérelmét.*

Szobafenyők, begóniák, orchideák



Virágparádé a MTESZ-székházban

Cserepes dísznövény és orchidea-kiállítás nyílott február 19-én Pécsett, a MTESZ székházában, a Szombathelyi Kertész Tsz rendezésében. Az országos hírű virágszövetkezet Pécsett először mutatkozik be ötvenféle cserepes dísznövénnyel, szobafenyőkkel, futónövényekkel, pálmafélékkel, páfrányokkal. Teljes színpompában díszelegnek az ananászok, crotonok, cymbidiumok, a begóniák. Begóniákból a legújabb holland fajtákat állították ki. Az összes hazai cserepes virágot felfedezhetjük a virág-tárlaton. A látogatók a helyszínen dobozos orchideákat is vásárolhatnak. Az egyik teremben Erős Miklósnéval ismerkedhetnek meg a virág-barátok, aki kötőnő és a legszebb, legmodernebb orchidea-kompozíciókat szerkeszti.

A Szombathelyi Kertész Tsz Pécsett, a vasútállomás közelében nemrégen lerakatot nyitott. Itt együttműködik a hegykői Fertő menti Április 4. Tsz-szel mely Baranyát és a szomszédos megyéket látja el vágott-virágokkal. A szombathelyiek a választékot most cserepes dísznövényekkel és orchideákkal gazdagították. Havonta két kamion virágáruval jelentkeznek a dél-dunántúli piacon és éves szinten egymillió forint értékű árbevétellel számolnak. Pécsi telepükön csak városgazdálkodási és kertészeti vállalatok megrendeléseit fogadják el. Győzik a hazai és a külföldi megrendelések kielégítését. Tavaly például 27 hektáron 800 ezer cserepes virágot neveltek. Idei tervük egymillió cserepes virág.

A virágkiállítás vasárnap tekinthető meg reggel 9-től este hat óráig.

Dalosverseny reggeltől napestig

Idén már három megye fiataljait látta vendégül Mohács

A pécsiek voltak a legjobbak

Föléledőben a népdaléneklés

Mintha mind magába itta volna a mohácsi Kossuth mozi előtti park csendjét Varga Imre mágikus varázsú Radnóti-szobra. Macskakő-talapzata körül felajzott kedélyű verebek cserregtek, és néhány lépéssel idébb rongyarcú, kereplős jankelék tanítgatták a repülésre selyemharisnyából csomózott rongybuzogányaikat. A busójárás hangulata tegnap délutánra már bejárta a várost.

Bent a moziban reggeltől úgyszólván napestig tartott a dalosverseny.

Üröm, üröm, üröm, üröm
Csak egy kislány az irigyöm
szeretne, de nem szeretöm

— dalolta egy kajlabajszú középiskolás. Aztán egy hosszú, fekete hajú kislány folytatta furulyán. És persze a citerások sem tétlenkedtek.

— A busójárás népi ihletettsége adta az ötletet a népdalverseny megrendezésére — mondta *Gábor Péter*, a mohácsi Városi Tanács művelődésügyi osztályvezetője. Arra törekedtünk, hogy a busójárás rendezvénysorozatában a népdal és a népzene is helyet kapjon. Ez már a hatodik alkalommal megrendezett *Schneider Lajos*-emlékverseny. Kezdetben csak a baranyai általános- és középiskolások vettek részt benne, aztán előbb Tolna, majd idén már Somogy megye is bekapcsolódott a versengésbe. Mind a három megyéből a legjobb tíz általános és tíz középiskolás diák méri össze itt énektudását. Így az előversenyekkel együtt ez a kezdeményezés mintegy félezer diákot mozgatott meg.

Késő délután van már. Az utolsó versenyszám után *Olsvai Imre*, az MTA népzenekutató csoportjának tudományos főmunkatársa elnökletével összeül a zsűri. Tiszteletbeli tagja özvegy *Schneider Lajosné* is, akit természetesen minden évben meghívnak a zsüribe.

Schneider Lajos mohácsi iskolaigazgató volt. Mohács és környéke népdalainak kutatója, *Berze Nagy János* barátja és kutatótársa, akinél *Kodály Zoltán* is gyakorta megfordult.

Amíg az értékelés tart, *Kiss Miklóssal*, a mohácsi énekzenei tagozatú általános iskola tanárával beszélgetek az eddigi versenyekről. Ő alighanem mindent tud ezekről a versenyekről, hiszen kezdettől fogva ott van valamennyi rendezvényen.

— A létszám évről-évre nő, és a színvonal is folyamatosan emelkedik. Idén a dalos verseny már túlnőtte Baranya határait. Gyakran olyan dal is megszólal, amely nem írott szövegből, hanem eredeti gyűjtésből, vagy hallomásból ered. A tolnaiak most is énekeltek egy dalt, amit csak a versenyző nagymamája tudott. Az általános iskolai énektanítás eredményei csúcsosodnak ki ebben a versenyben, így az itteni eredmények az énektanítás magas színvonalát jelzik, és egyben azt is megmutatják, hogy a népdaléneklés föléledőben van.

A megszületett eredményt *Olsvai Imre* értékelte, majd *Gábor Péter*, a mohácsi Városi Tanács művelődésügyi osztályvezetője adta át a díjakat a nyerteseknek. A középiskolások versenyében az első díjat *Husz Judit* és *Bakonyi Anna*, a pécsi Dobó gimnázium tanulói, a második díjat *Fábián Éva*, a szekszárdi Garay gimnázium tanulója, a harmadik díjat pedig *Győrfi Adrienne*, a pécsi Dobó gimnázium és *Temesi Kinga*, a pécsi Nagy Lajos gimnázium tanulója kapta. Az általános iskolások közül *Wesz Ernő*, pécsváradi tanuló bizonyult a legjobbnak, második lett *Tótfalusi Eleonóra* nagydobszai, a harmadik helyezést pedig *Kétnyári Aranka* kaposmérői és *Zombor Judit* mohácsi tanulók nyerték el.

Bebesi Károly







Képeinken felülről: a két első díjas énekes Husz Judit és Bakonyi Anna. Alul: Godi Józsika, a mohácsi furulyás.

Fotó: Erb János

Hazaérkezett Kubából a Pécsi Balett

Hat sikeres előadás Havannában

Jövőre a VIT-re várják a pécsi táncművészeket

A kéthetes kubai tartózkodás pergő eseményeitől és a majd másfél napos utazástól fáradtan érkezett vissza tegnap hajnalban a Pécsi Balett és az őket kísérő Csorba Tivadar, a Pécs városi Tanács művelődésügyi osztályának vezetője. Ő kalauzol vissza a kubai magyar kulturális hét rendezvényeire.

— A küldöttségnek a sok filmes, tévés beat együttes és énekes, szobrász, operaénekes, költő, műfordító mellett tagja volt a Pécsi Balett is. Hat előadáson léptek fel Havannában a Garcia Lorca színházban. Minden előadásukon telt ház volt, így közel tízezren látták és jutalmazták vastapssal mindkét műsorukat, de a kubai tv közvetítése nyomán sokkal többen élvezték a pécsiek művészetét. A kubaiak szeretik a a zenét és a táncot, így a balett különösen a szívügyük. Ezen kívül felléptek még a nyitó és záró gálaesteken.

A rendszeres próbák és fellépések között a szabadidőben városnézéseken, kirándulásokon vettünk részt, sokat napoztunk és fürödtünk a tengerben. Kubában tavaszodik, a vendéglátók sokat dideregtek és minden meleg holmit felhúztak, hogy ne fázzanak. Számunkra meg kánikula volt az idő, hajnalban 18—20, napközben 30—32 fok meleggel, örömmel lubickoltunk a 25 fokos tengervízben, — főleg mi, magyarok.

Milyenek a kubaiak? Közvetlenek, segítőkészek, temperamentumosak és hangosak. Az utcákon megszólítottak és kalauzoltak minket, de nagyon sok ott élő és dolgozó honfitársunk is beállt alkalmi idegenvezetőnek, tolmácsnak. Rengeteg fa és virág színes kavalkádja hivalkodik az utcákon, tereken, kertekben. Egyszóval csodálatosak az emberek és a táj.

Sok élménnyel jöttünk haza és egy újabb meghívással: a Pécsi Balett jövőre résztvesz a havannai Világifjúsági Találkozón.

Murányi

Véget ért a IX. magyar játékfilmszemle

Szombaton — Dargay Attila egész estét betöltő, Lúdas Matyi című rajzfilmjének a Vörös Csillag Filmszínházban megtartott nagysikerű ősbemutatójával végetért a IX. magyar játékfilm-szemle eseménysorozata.

Az elmúlt év teljes hazai játékfilmtermését felvonultató szemle tapasztalatait Lugossy László filmrendező, a Magyar Film- és Tv-Művészek Szövetsége filmművész tagozatának titkára foglalta össze.

— Ez a szemle ismét kiváló alkalmat adott arra, hogy az 1976-os esztendő magyar játékfilmjeiről teljes, átfogó képet kapajnak a nézők és a szakemberek.

— Az egy hétig tartó „viszszaidéző" és bemutató vetítéseinket — az előzetes becslések szerint — 30 ezren nézték meg. Rendezvényeink központjában, a Vörös Csillag Filmszínházban ezalatt csaknem 15 ezer néző fordult meg. Némileg ez is érzékeltet valamit a fokozódó érdeklődésből. Ami pedig a szemle alkalmából megtartott különböző szakmai tanácskozások tapasztalatait illeti, elmondhatom:

— Olyan filmekre van szükség, amelyek a közönséghez — a közösséghez! — szólnak és meg is találják ezt a közönséget.

Bővül a tejtermékek választéka

A tejipar szocialista brigádvezetőinek X. országos tanácskozását szombaton tartották Szegeden.

A feladatokról szólva dr. Simka István vezérigazgató elmondotta, hogy a lakosság évi tejfogyasztása 1980-ban átlagosan 165 literre növekszik. Mintegy félmilliárd literrel nő a felvásárolt tej évi mennyisége. Tovább bővítik a választékot, az ízesített, fehérjében gazdagabb termékek arányát, új, alacsony zsírtartalmú, ízesített üdítőitalokkal, desszert jellegű készítményekkel, habos gyümölcsjoghurtokkal, ultrapasztőrözött ömlesztett sajtokkal bővítik cikkeik sorát. Ehhez új üzemeket építenek, üzemrekonstrukciókat valósítanak meg a tervidőszakban, összesen 4,4 milliárd forint értékben. Mindennek megvalósításában nagy szerep vár a brigádokra.

GYAKORLATTAL RENDELKEZŐ

gyors- és gépírót, valamint pénztárost felveszünk

Jelentkezés: BARANYAMÉK, Pécs, Megyeri út 66., munkaügyi osztály.



Lázár György Baranyában

Régi szokás nálunk, hogy vendégeinknek minél többet szeretnénk megmutatni abból amivel gyarapodtunk, gazdagodtunk, amire munkánk eredményeként elégedetten tekinthetünk. Ezt szerették volna megtenni a megye és Pécs város vezetői csütörtökön és pénteken, amikor Baranyába látogatott *Lázár György* elvtárs, az MSZMP Politikai Bizottságának tagja, a Minisztertanács elnöke. Gazdag programot állítottak össze a két napra. Szerepelt benne a Mecseki Ércbánya Vállalat két üzemének felkeresése, ismerkedés a Bikali Állami Gazdaság halgazdaságával és nyúltenyészetével, Pécs város nevezetességeinek, történelmi emlékeinek, új múzeumainak, modern lakónegyedeinek bemutatása, színházlátogatás. A bőség zavarában voltak a vendéglátók, s hasonló nehézséggel küzd az újságíró is, amikor a kétnapos látogatásról szeretne beszámolni, hiszen oly sok minden került a jegyzetfüzetbe, a találkozás számtalan eseményét örökítették meg a filmkockák.

Párbeszéd a munkáról

A kétnapos látogatás lehetőséget adott arra, hogy Lázár elvtárs Baranya megye és Pécs város párt-, állami vezetőivel folytatott beszélgetései során részletesen megismerkedjen a megye helyzetével, eredményeivel és gondjaival, a tervekkel. Segítette a tájékozódást az az írásos feljegyzés, melyet a látogatást megelőzően kapott kézhez a Minisztertanács elnöke. Az első beszélgetéskor ezt egészítették ki kötetlen vita keretében a megye vezetői, kiemelve abból a legfontosabbakat, a legjellemzőbbeket.

Szó volt arról, hogy megyénk gazdasági életében változatlanul meghatározó szerepe van a szénbányászatnak. Örvendetes, hogy a kormány és a vállalati intézkedések hatására fellendülés tapasztalható a szénbánya munkájában. A közel egy évtizedes stagnálás után újra növekedett a kitermelt szén mennyisége, a vállalat teljesíti éves terveit, javul a feltárás és a szénkitermelés előkészítésének helyzete, a műszaki fejlesztés, csökkenőben vannak a munkaerőgondok. A bányászok anyagi és szociális helyzetének további javítása érdekében hozott határozatok kedvező hatásai is mind jobban érezhetők. A Beremendi Cementművek felépülése után a megyében országosan kiemelkedő nagy beruházás nem volt ugyan az elmúlt tíz esztendőben, de épült több korszerű középnagyságú üzem, tovább folytatódott a rekonstrukciós munka. Beszámoltak Lázár elvtársnak arról, hogy megkezdődött a megye iparszerkezetének feltétlenül szükséges átalakítása, a könnyűipar, az élelmiszeripar fejlesztésével, a műszeripar letelepítésével. Folyamatosan épül az Egyesült Izzó pécsi gyára. Az elmúlt tervidőszakban termelésbe lépett a Mecseki Ércbánya Vállalat IV-es üzeme, jelenleg épül az V-ös bánya, mely az ötödik ötéves tervidőszak legnagyobb megyei beruházása. A megye mezőgazdasága évek óta kiváló eredményeket ér el, a növénytermesztés hozamaiban az ország legjobbjai közé tartozik.

Az ötödik 5 éves terv előirányzatai újabb fejlesztési lehetőségeket biztosítanak, különösen Pécs városa részére. A megye vezetői élni akarnak ezekkel a lehetőségekkel. Ismertették a Minisztertanács elnökével azokat a gondokat, melyek nehezítik a munkát. Ezek közül is a legnagyobb a megye építőipara kapacitásának elégtelensége. Nehezen biztosítható, hogy a tervbevett lakásmennyiség megépüljön, a feltétlenül szükséges kommunális és szociális létesítményekkel együtt, nem háttérbe szorítva az indokolt művelődésügyi beruházások megvalósítását sem. Ez veti fel újra Pécsett egy házgyár telepítésének indokoltságát, melyre megfelelő javaslatokat készített az illetékes szervek elé a megye vezetése. Részleteiben volt szó Pécs vízés gázellátásának gondjairól, melyek egyaránt okoznak nehézségeket az ipar és a lakosság számára. Tájékoztatást kapott Lázár elvtárs arról, hogy az állam támogatásával hogyan igyekszünk védekezni a pincebeszakadások súlyos következményeivel szemben. Ugyanakkor szóba került az is, hogy a jelenlegi tervidőszak elsősorban a megye városainak fejlesztésére ad lehetőséget. Megyénk sok kislakosságú településében csak a szintentartásra van lehetőség, de már gondolni kell a jövőre, amikor ezekben a helységekben is meg kell oldani a halaszthatatlan fejlesztéseket.

A megye és Pécs város vezetői megnyugvással fogadhatták Lázár elvtársnak azt a kijelentését, hogy *az építőipar nehéz helyzetét a kormány jól ismeri, szándékában áll újabb, határozottabb intézkedéseket hozni további fejlesztésére.* Ugyanakkor megszívlelendők azok a megállapításai, melyek arra hívták fel a figyelmet, hogy lehet és kell magasabb követelményeket állítani az építőipar munkája elé. Nagyobb fegyelemmel, jobb szervezéssel, tervszerűbb együttműködéssel, a gépi kapacitás körültekintőbb kihasználásával a jelenleginél többre lehetne jutni. Egyetértett a megye vezetőivel abban, hogy a jelenlegi tervidőszak lehetőséget ad a fejlődésre, de csak akkor, ha a célkitűzések megvalósításának feltételeit mindenütt maradéktalanul biztosítják, az előirányzottak hiánytalan teljesítésére törekszenek. A kormány elsősorban ebben tud segíteni a helyi vezetésnek.

Feladataink és lehetőségeink

Ötszázan hallgatták meg Lázár elvtárs pártnapi előadását a Mecseki Ércbánya Vállalat IV-es üzemének gépcsarnokában. A pártnap szinte folytatása volt a megye vezetőivel megkezdett párbeszédnek, melyben a párt, a kormány gazdaságpolitikájának főbb célkitűzéseit, az ország előtt álló legfontosabb feladatokat ismertette röviden, könnyen áttekinthetően a kormány elnöke.

Gazdasági helyzetünk átfogó értékelése alapján Lázár elvtárs mindenekelőtt azt hangoztatta előadásában, hogy az 1977-es terv a megszokottnál feszítettebb, de reális célkitűzéseket tartalmaz, jó, fegyelmezett munkával megvalósítható. Gyorsabb előrehaladást akarunk ez évben elérni annak érdekében, hogy időarányosan teljesítsük az ötödik 5 éves terv feladatait, behozzuk a tavalyi elmaradásokat. Felhívta a figyelmet arra, hogy ezek vállalása nem jelenthet senki számára „menlevelet", ha nem teljesíti feladatait.

Éves tervünk megvalósításának megvannak a feltételei. Népgazdaságunk erős, gyarapodó, még sok tartalékkal rendelkezik. Rendelkezünk megfelelő mennyiségű energiával, anyaggal, bővültek az állóalapok, korszerűsödött a technikai felszereltség. A tervek időben rendelkezésre álltak, a vállalatok munkájának megvannak a biztonságos feltételei. Munkánkhoz a szükséges támogatást megkapjuk a Szovjetuniótól, a szocialista országoktól. Dolgozóink többsége magáévá tette a célkitűzéseket, ezt bizonyítják a Nagy Októberi Szocialista Forradalom győzelme 60. évfordulója tiszteletére tett vállalások.



Lázár György beírta nevét a Zsolnay Múzeum emlékkönyvébe.

Hogyan dolgozzunk? — tette fel a kérdést a kormány elnöke. Mindenekelőtt törekedve munkánk hatékonyságának javítására, a termelés korszerűsítésére, az energiával és anyagokkal való takarékosságra. Jobb munkaszervezéssel biztosítsuk a gépek, termelőberendezések ésszerűbb kihasználását, a munkaerővel való jobb gazdálkodást, a munkafegyelem erősítését. Külön is felhívta a figyelmet az export-termékek minőségének állandó javítására, exportkötelezettségeink maradéktalan teljesítésére.

1977-ben még csak kevés tapasztalat áll rendelkezésre a terv eddigi teljesítéséről, de a Minisztertanács elnöke azt állapította meg pártnapi előadói beszédében, hogy *a kezdet biztató,* az ipar termelése emelkedik, növekszik a munka termelékenysége, több helyen javul a szervezettség a munkában. *De ne bízzuk el magunkat, a folytatás legyen még jobb!* — kérte a jelenlevőktől Lázár elvtárs.

Elismerés az elért eredményekért

A látogatás során Lázár elvtárs nagy figyelemmel hallgatta azokat a tájékoztatókat, ismertetéseket, melyeket a Mecseki Ércbánya Vállalat két üzemében, a Bikali Állami Gazdaságban a vezetőktől, a termelés irányítóitól, szakemberektől kapott. Elismeréssel szólt az általuk elért eredményekről.

A Mecseki Ércbánya Vállalat munkásainak mondta:

— Ismert és köztudott, hogy a Mecseki Ércbányászati Vállalat nemcsak Baranya megye, de az egész ország gazdaságának kiemelkedő jelentőségű ipari bázisa. Az uránérc, melynek kitermelése hazánkban egyedül itt folyik, értékes és megbecsült természeti kincsünk, amely a Szovjetunióval folytatott együttműködésben és országunk atomenergia termelésének megalapozásában egyaránt fontos szerepet tölt be, illetve tölt be majd a jövőben is. A vállalatnál tett rövid látogatás alkalmat adott arra, hogy közelebbről megismerkedjek eredményeikkel, gondjaikkal és terveikkel is. Eredményeikről magam is elismeréssel szólhatok. A nagy hozzáértés és erőfeszítés, a kemény munkát igénylő befektetés meghozta gyümölcsét, ezt tényszerűen igazolják a termelés, a termelékenység, gazdálkodás jellemző adatai.

Ahol termelő közösségekkel találkozott Lázár elvtárs, a látogatás végén előkerültek az emlékkönyvek, brigádnaplók, s a beírt sorok tanúsítják az elismerést.

„Örülök, hogy módom volt ellátogatni iparunk e fontos bázisára, ahol korszerű szellemmel, magas műszaki színvonallal találkoztam. Eredményeikhez gratulálok, egyben az egész üzemi kollektívának további sok sikert kívánok." (Bejegyzés az ÉDÜ vendégkönyvébe.)

„Gratulálok a nyúltenyésztésben elért kiemelkedő eredményekhez és a példamutató szocialista brigádélethez, további munkájukhoz sok sikert kívánok." (Bejegyzés a Nemeröpusztai nyúltelep 70 tagú szocialista brigád naplójába.)

A látogatás emlékei

Akik e két nap során találkoztak, beszélgettek Lázár elvtárssal, azok számára sokáig felejthetetlen lesz látogatása. Szerény, közvetlen, nagy tudású és nagy érdeklődésű vezetőt ismerhettek meg benne, aki a kormányzati munka mellett is sok gondot fordít a dolgozó emberek mindennapi tevékenységére, széles körű informáltságával kíséri azt figyelemmel. A feltett kérdései mindig szakszerűek, lényegre törőek voltak, azt kutatta, hogyan lehet jobban, hatékonyabban megszervezni a munkát, hogy az még inkább váljék népgazdaságunk hasznára.

De milyen emlékkel távozott a látogatás után megyénkből a kormány elnöke? Ezt így fogalmazta meg:

— Baranya megyében szép és érdekes programot állítottak össze részemre. Olyan helyeken jártam, ahol jól és korszerűen szervezik meg a munkát, jó eredményeket érnek el. Tevékenységük példamutató lehet a megye többi üzeme, gazdasága számára. Alkalmam volt megismerkedni azokkal a gondokkal és tervekkel, melyek a megye és Pécs város vezetőit foglalkoztatják. Ezek felvetését többségében reálisnak ítélem meg. Amelyek megoldására lehetőség nyílik, azokat a kormányzati munkában támogatni fogjuk.

Mitzki Ervin
Fotó: Szokolai István

Egy átszállással a munkahelyig

A pécsi tömegközlekedésről — a „gazda" szemével

Lépcsőzetes munkakezdést! Nincs már járatkimaradás vezetőhiány miatt

Pécs tömegközlekedésének helyzetéről és fejlesztéséről a város tanácselnökének előterjesztése alapján tárgyal február 23-án a Baranya megyei Tanács végrehajtó bizottsága.

A minden pécsit foglalkoztató témáról Füzi Árpáddal, a Volán 12. Vállalat igazgatójával beszélgettünk.

Mindenekelőtt leszögezte: a Volán nem költségvetési szerv. Ugyanolyan szigorú szabályzók szerint gazdálkodik, mint bármely más vállalat és igen körültekintően elemzik az önköltséget.

— Változatlan tarifa mellett a Volánnak is nyereséget kell termelnie — mondja az igazgató. — Közben az emberek sem 270 órát dolgoznak, csak 207-et — változatlan jövedelemmel. 1971-ben 21 százalékos volt a tömegközlekedés jövedelmezősége, ma 12 százaléknál tartunk, 1979-re pedig el is tűnik. Ugyanakkor 54-ről 50-re javult a kihasználtsági százalék.

Ezzel az utas az autóbuszon találkozik, amikor néhányadmagával lézeng egyik végállomástól a másikig, vagy amikor pattan a gomb, röpködnek a szitkozódások. Legszorítóbb a reggeli időszak. Hihetetlen csúcsok és mély szakadékok váltakoznak a reggel 5—8 óra közötti grafikonon.

— Tavaly hozzákezdtünk a lépcsőzetes munkakezdéshez. Azóta is mondogatják, hogy semmi hatása nincs. De kérdem, hogy egy rendszer, aminek a felét sem valósítjuk meg, lehet-e hatásos. Sajnos, a tanácsnak nincs ráhatása az érdekeltek többségére. A csúcsok csak tompultak — ez minden. Meg kellene érteni végre, hogy a lépcsőzetes munkakezdés nálunk is társadalmi ügy.

●

Napirenden van a vonalvezetés korszerűsítése, hozzáigazítás a megnövekedett városhoz.

— De át kellene állni új számrendszerre is, hiszen a mostani rég nem fejezi ki az élő forgalmi viszonyokat. Sokkal jobban kellene az utast is tájékoztatni. Például a megálló-oszlopokon közölni az első és utolsó járat indulási idejét, a követési időket... Jó volna a buszokon valami olyasmi tájékoztató térkép is, mint a metrón, hogy hol, merre lehet átszállni... De ezekhez egy véglegesen kialakult, jól működő rendszer kellene.

Persze, az is jelentene valamit, ha legalább bemondanák a megállókat, hiszen mikrofon, hangszóró van az új buszokon. Nagyon reméli Füzi Árpád, hogy idén végre megérkeznek a jegyadó automaták. Akkor végre megszűnik az a gond, hogy ahány busz, annyiféle jegykezelés.

Elkerülhetetlen, hogy szó essen a járműpark korszerűsítéséről, amelynek legfrissebb eredménye felett még mindig nem tudtunk napirendre térni. Sőt, minden pécsi azt szeretné, ha a sárgák járnának mindenfelé. Az új járműveken kulturáltabb az utazás, a csúcsidei zsúfoltság megszűnését mégsem ezektől várhatjuk. A jármű-helyzet megnyugtatóan rendeződik, az eszközváltás legkésőbb 1978-ban be is fejeződik. És a vezetők?

— Tudatos három évi munka eredménye, hogy ma már nincs járatkimaradás vezetőhiány miatt. 1040 autóbuszvezetőnk (310 Pécsett szolgál) tíz százalékos fluktuációjával számolva évente száz embert kell pótolnunk. Csakhogy aki ma belép, abból három év múlva lesz autóbuszvezető. Ha azt akarjuk, hogy 79—80-ban ne legyen gondunk, már ma képezni kell a vezetőket. Közben meg mindenfelé vásárolják az autóbuszokat, amelyekhez ma kell a vezető, nem pedig három év múlva. Honnan? Tőlünk. Nekünk pedig azokból kell autóbuszvezetőket képeznünk, akiket ideirányítanak, s akik talán nem is alkalmasak autóbuszvezetőnek. Másként kellene a Volánt elbírálni munkaerőgazdálkodási szempontból.

●

A következő megjegyzés más irányba tereli a beszélgetést:

— A közlekedéshez három dolog kell: ember, gép és pálya. Az első kettővel mi rendelkezünk. A pálya pedig?... Nagyon el vagyunk maradva az útkorszerűsítésekkel, a csomópontok kialakításával... Pl. az abaligeti csomópont is legalább hatéves téma. Ott kijutni majdnem annyi, mint Abaligetig felé a fél utat megtenni. Sokszor már azon gondolkodtunk, nem kellene-e magunknak csinálni valamit, hogy ne kelljen áthozni a buszokat. Beszélünk aztán az autóbuszsávokról. Van ennek reális alapja, amikor a 6/A is enélkül épül? Aztán a Kossuth tér, ahol végképp tarthatatlan a helyzet. Legalább egy lámpát tennének oda, amely szinkronban lenne a villanyrendőrrel, hogy az autóbuszok könnyebben kijussanak. No és a Lenin tér... Jó, vigyük le a mecseki járatokat, vigyük be a 39-est is... De alkalmas-e erre a tér? És ha alkalmas is lenne, mi lenne azokkal, akik a Bem utcánál szállnának fel és le?...

●

Még egy téma kerül szóba: a városrészek összekötése. Lvov-Kertváros létrejötte szülte az igényt, hogy az új déli városrész közvetlen kapcsolatot kapjon a keleti és nyugati városrészekkel.

— Sokáig csak az igény volt meg a feltételek nélkül. Most végre megindult a 19-es és a 29-es, be is váltak. S máris megjelentek az újabb igények: miért nem mennek ezek a járatok a Móra Ferenc utca felé? Mit lehet csinálni? Lehetőleg egy átszállással megközelíteni a munkahelyet — ennél jobbat a világon sehol nem produkálnak. A háztól-házig szállításra mi sem vállalkozhatunk.

Hársfai István





Veress Pál: Négy bálvány

Bálványfigurák és maszkok

Papp Oszkár és Veress Pál kiállítása



Papp Oszkár: Kettős



Veress Pál: Pajzsos bálvány

Mindkét művész az „ötven évesek" nemzedékéhez tartozik, ahhoz a generációhoz, amelynek fejlődését előbb a második világháború, majd az ötvenes évek retrográd művészetpolitikája akasztotta meg. *Veress Pál* 1943-ban végzett a Főiskolán Szőnyi növendékeként, 1948-ban gyűjteményes kiállításon mutatja be munkáit, majd polgári foglalkozást vállal, s hosszú évekig nem vesz ecsetet a kézbe. *Papp Oszkár* szerencsésebb időben, 1945-ben kezdi főiskolai tanulmányait, a „fényes szellők" nemzedékének egyik legígéretesebb tehetsége, s 1950-ben kénytelen otthagyni a Főiskolát. Mindketten, magukra utaltan, előlről kénytelenek kezdeni mindent, s lépésről lépésre végigjárni a művészi önkifejezés rögös útjait. Amíg nemzedékük nagy része lemondott arról, hogy a festészetet, a költészethez hasonlóan, átfogóbb érvényű szellemi magatartás-formák vizuális közegének tekintse, ők kifejezetten erre törekedtek. Szellemi magatartásuk a század műveltséganyagában otthonosan mozgó, s a század emberének szellemi érdeklődésével azonosuló ember teremtő mozdulata.

Ez a teremtő mozdulat azonban más csapást tör magának Veress Pál és ismét mást Papp Oszkár esetében. Veres Pál szellemi magatartását Rákos Sándor fordításkötetéhez (Táncol a hullámsapkás tenger. Óceánia népeinek költészete, 1976.) készített színes metszetei alapján érthetjük meg különösképpen. Ebben írja Rákos Sándor, hogy Óceánia népeinek mítoszai „többnyire élőbb-éltetőbb... hitet sugallnak, mint amilyenekkel a civilizált ember gyakran az élet-halál legnagyobb kérdéseit is hallatlanná tevő világmagyarázatai szolgálhatnak". Így művészetük is „totális igényű, a létezés központi gócait telibe találó". A „totális igényű világmagyarázatot" vélte kiolvasni a század számos jeles művésze (Picasso, Braque, Max Ernst, Atlan, Dubuffet stb.) Az ősi magaskultúrák emlékeiből, s tettek kísérletet ezek nyomán maguk is hasonlóan „totális igényű" művészi világképek kialakítására. Veress Pál is ilyen magateremtette bálványfigurák és maszkok között érzi magát otthonosan, s hol a lírai, hol a drámai kifejezés kelléktárát használja fel jellemzésükre, illetve a rituális helyzet érzékeltetésére. E salakreliefek, metszetek és festmények ugyanis csak utalnak a sokezeréves, s a század folyamán több ízben újrafogalmazott ősképre, a groteszk játékosság és irónia, s legújabban a drámai eksztázis a művész megkülönböztető vonása.

Veress Pál fejlődését elsősorban a kifejezőerő gazdagodásán mérhetjük le. Legfrissebb munkáiban egyrészt korábbi motívumait fejleszti monumentálissá, a „barbár" erő megjelenítését „mágikussal" cserélve fel (Özönvíz előtti ikonosztáz, 1976), másrészt a rituális táncot, amelynek jelentését egy-egy szimbólummal erősíti fel, eredeti rendeltetésében, az ekszta-tikus önkívületet feltételező funkciójában sikerül érzékeltetnie (Naptánc, 1975; A Napisten Afrikában, 1976). Ezek láttán a „totális igényű világmagyarázatot" már-már mankónak érezzük, Veress Pál művészi teljesítménye a ma emberében is jelenlevő ősi élmények megszólaltatásában, képi közvetítésében rejlik.

Papp Oszkár festészetében Veress Pálnál intellektuálisabb és többfele ágazó utat járt be. Amíg Veress a XX. századi mítoszteremtő művészeket érezhette magához közelállónak, Papp Oszkár elsősorban az analitikus hajlamúakat (Klee, Kandinszkij, kései Max Ernst), bár a tekintélyes elődök számára is csak bátorítást nyújthattak, nem követendő sémát. Nálunk szokatlan elmélyültséggel járta körül és elemezte végig a jelenségvilág különböző rétegeinek egy-egy valóságos formáját (kristály, növény, emberi fej), s megkeresve-megtalálva bennük azt, ami szerkezetileg közös, a továbbiakban e változatos szerkezeteket festői világa alapszöveteként használja fel. Amíg Veress Pál „bálványai" külső megjelenésükben is jobbára a fentebb körülírt képzetkörben mozognak, Papp Oszkár másfajta módszert dolgoz ki a belső történések, állapotok közvetítésére.

E módszer szembetűnőbben nyilatkozik meg az ún. „Fej-sorozat", mint a „Változások", illetve a „Metamorfózis" néven bemutatott képcsalád összefüggő darabjain. Papp Oszkár a körformát — vagy az azzal nagyjából egyezőt — egy-egy pszichikai típus megfogalmazására használja fel, vagy úgy, hogy az érzékenyen megmunkált alapszövetet, alapszerkezetet tekinti e típus meghatározó jellegének, vagy úgy, hogy egy-egy vizuális szimbólummal hangsúlyozza szellemi megjelenését. A változatos megjelölések (Filozófus, Homo solaris, Homo galacticus, Űrhajós ikon stb.) e típusalkotó módszer nyitottságát mutatják.

A másik képcsalád sorozataiban, s különálló darabjaiban (Növénytorony, Holdjáték, Zöld metamorfózis stb.) a növényszerűen megjelenő formák elemzését dolgozza ki Papp Oszkár. E módszer, egymást kölcsönösen feltételező színbeli és formai eredményeivel, a folytonosan új arcot öltő létezés analógiája. E képek mindegyike intellektuális hajlékonysággal és érzelmi feszültséggel megfogalmazott jelzése egy-egy belső történésnek, amely különböző módon megy végbe. Nemcsak a színben összehangolt alakzatok változatossága mutatja ezt, hanem az alap (szürke, vörös csiszolópapír) és a (homokkal kevert) festékanyag jellege is. Az ember élete az anyag és a szellem szintjén zajlik egyszerre (Analógia), belső történéseinek is e kettős közeg a színtere.

Az ismertetés elején, a két művészről szólva, szellemi magatartás-formát említettem. Most, közös vonásként, inkább a gondolati jelleget hangsúlyoznám, keresését és képi felmutatását az élet jelenségeiben és azokkal összeszövődve a mögöttük rejlő állandónak. A *poeta doctus* nem rosszalló megjelölés, nem az a „gondolkodó festő" megnevezés sem.

Mezei Ottó

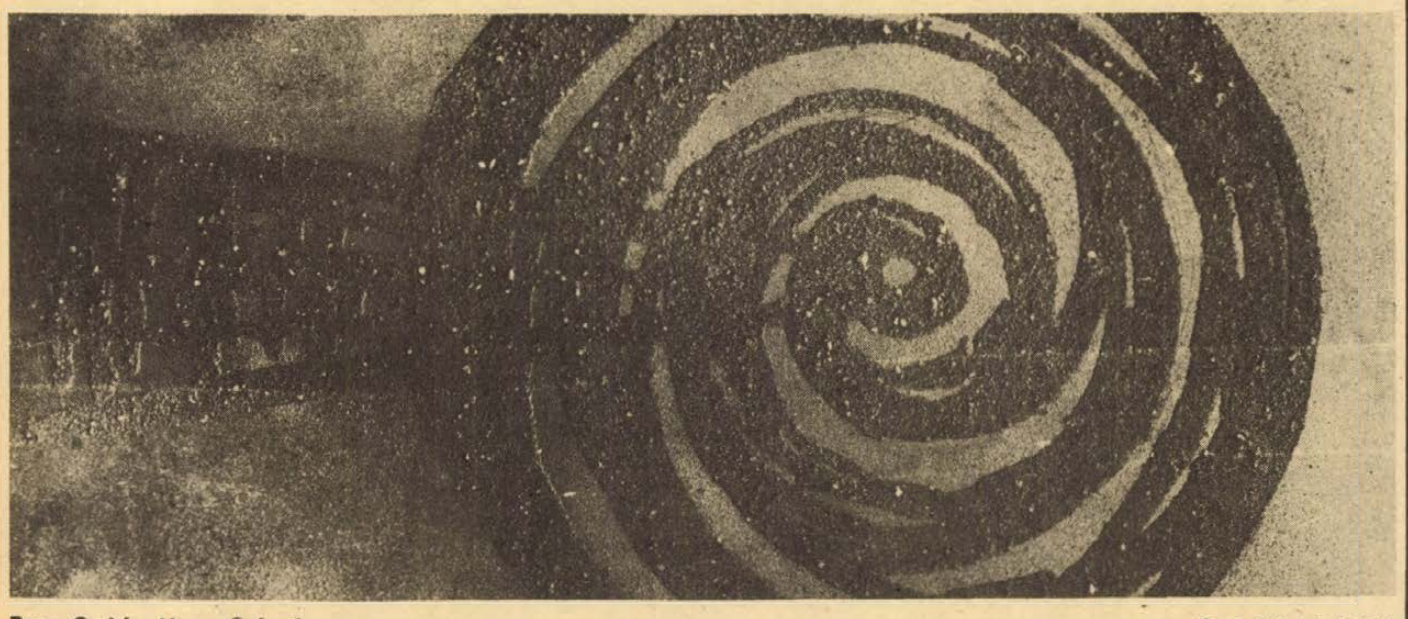

Papp Oszkár: Homo Galacticus

Szokolai felvételei

Könyvek sorozatban

Kortársaink

Szinte hihetetlennek tűnik, hogy századunk olyan jeles alkotóiról, mint Kosztolányi Dezső, Radnóti Miklós, Illyés Gyula mind a mai napig nem írtak munkásságukat átfogóan tárgyaló monográfiát. Ha egy diák vagy kutató velük foglalkozó irodalmat keres, legtöbbször bizonytalanul megelégedni folyóiratkritikákkal, esetleg kisebb-nagyobb terjedelmű — alkotópályájuk egy-egy állomását érintő — tanulmánnyal. Nem egyszer irigykedve olvassuk egyik-másik élő külföldi íróról, hogy munkásságának hazájában már eddig tucatnyi könyvet szenteltek. Pedig nem vagyunk szegények irodalmárokban, talán csak a vállalkozó kedv szerényebb nálunk, mint máshol. A Kortársaink sorozat — ha a kelleténél kicsit lassabban is — úgy látszik végre eltünteti ezeket a kirívó hiányosságokat, eddig megjelent kötetei minden esetre joggal kelthetik bennünk ezt a reményt.

Az Akadémiai Kiadó gondozásában megjelenő Kortársaink a „kortárs" megjelölést nem pusztán a még élő alkotókra érti. A fogalomkörbe azok az írók-költők is beletartoznak, akiknek munkássága már évekkel vagy évtizedekkel ezelőtt lezárult, de életművük szellemi kisugárzását tekintve mindenképpen kortársainknak kell vallanunk őket. Így a már napvilágot látott kötetek között a Benjámin László, Déry Tibor, Sánta Ferenc, Takáts Gyula munkásságát értékelő monográfiák mellett Szabó Lőrinc, Barta Lajos, Gellért Oszkár, Remenyik Zsigmond pályáját bemutató munkákat olvashatunk a sorozatban. Ez a megoldás egyfajta folytonosság szellemi vonulatának a felvázolását is lehetővé teszi, egységben láttatja századunk napjainkhoz kötődő írói törekvéseit.

A sorozat első könyve egy tragikusan félbeszakadt költői pálya szakaszait rajzolja meg. Amikor Kovács Sándor Iván Váci Mihályról szóló tanulmányának első részét közreadta a Kortársban, a költő még élt, a könyv megjelenésekor már két éve halott volt. A szerző főként azt boncolgatja monográfiájában, hogy miképpen találta meg Váci a modern közéletiség lehetőségeit a költészetben, miként váltak versei szinte a megszületésük pillanatában maradandókká. Hasonlóképpen egy tragikusan lezárult írói életutat mutat be Hajdu Ráfis, mikor Sarkadi Imre munkásságát elemzi. Hajdu részletesen foglalkozik Sarkadi pályájának ellentmondásaival, behatóan tárgyalja azokat a regényeit, drámáit, melyek művészileg előkészítették a hatvanas évek nagy fellendüléseit prózában és drámában egyaránt.

Kiemelkedő teljesítményei a sorozatnak Rába György Szabó Lőrincről, Csaplár Ferenc Barta Lajosról, E. Nagy Sándor Remenyik Zsigmondról szóló könyvei. Szabó Lőrinc tevékenységét — különösen a harmincas és negyvenes években betöltött szerepét — ma is sok kritikával illetik; Rába György monográfiájának nagy érdeme, hogy — bár a költő tévedéseit alapos felkészültséggel bírálja — hatalmas értékű munkásságát a maga teljességében és mélységeiben kibontja.

Kovács Sándor

Mindenkiéhez

Parlagi dolgok

... Most meg kéne sértődnöm, mert a Hivatal nem válaszolt. Pedig azt hittem, hogy ha jónéhány száz (ha nem ezer!) környékbeli lakó beleszól bizonyos városrendezési elgondolásokba, s ha ezt lapunkban — többször is — tolmácsolom, akkor majd valahol csak elolvassák és leülnek az íróasztalhoz és tollat fognak és megírják, hogy a Rókus utca—Ifjúság útja sarkán lévő parlagterületnek ez meg ez lesz a sorsa. A válasz a mai napig nem érkezett meg. Én őszintém elhiszem, hogy a Hivatalnak is millió gondja-baja-munkája van és nem is lehet csodálkozni, ha valami elkerüli a figyelmüket. De hát a lakosság tájékoztatása... ugye... mégiscsak fontos kötelesség, s hogy mást ne mondjak, ezt valamilyen törvény is előírja...

Naponta járom ezt a környéket, láttam, miként zsugorodott össze az öreg, hajdani — Rókus utcai — kernyérgyár, a bontott anyagot, — nagyon helyesen — letisztítva, különválogatva téglát, betonpillért, gömbvasat teherkocsikkal hordják nap mint nap. Eleinte a lakók még boszszankodtak azon, hogy vasárnap hajnalban is zuhogtak a téglák a teherkocsik vasplatóira, megbontva a hétvégi nyugalmat és csendet, de aztán elviselték türelemmel, akár most a késő éjszakai órákig dübörgő dömperek robaját, a markológép idegtépő nyögését, mert hiszen tereprendezés enélkül nem megy, legföljebb azon tűnődnek, miért kell ezt a műveletet éjszaka végezni.

Hogy aztán a tereprendezés után mi következik —, hát éppen erre vámak választ a Szigeti városrész északi bérházainak lakói. Közhely már, de annyi bizonyos, hogy az ilyen sűrű beépítésű, levegőtlen lakónegyedet — intő példaként! — mutogatni kellene: így nem szabad építeni. És most itt van ez a kis terecske — a sarkon, s az emberek reménykednek. Úgy gondolják, az lenne a legjobb, ha nem építenének oda semmit, sem lakóházat, sem szolgáltatóházat, se semmit, hanem bevetnék fűvel, s beültetnék fával, díszcserjével, csak azért, hogy a növényzet fölfogja a zajt, a port, hogy a betonrengetegben a gyerekeknek legalább legyen friss és nyugodt szabad területük.

Néha a legkisebb dolognak is tudunk örülni. De néha egy „bagatell"-nek látszó dolog miatt is szívbaj kerülgeti az embert. Tessék csak megnézni az Alkotmány utcai Lottózó előtt a járdát. A betonjárdára — keresztbe! — jó harminc-harminc-öt centiméter magas betongátat építettek, amely arra hivatott, hogy fölfogja az esővizet.

A gyerekkocsis asszonyok pedig kénytelenek kikerülni — az úttestre lépve persze — ezt az építészeti otrombaságot. A járókelők — esti sötétségben — egyszerűen orraesnek, jobbik esetben csak a cipősarok törik le. A túloldali járda esőben használhatatlan, mert a szemközti építkezés miatt a teherkocsik és dömperek bokáig érő sarat hordanak rá. Ezek után hol közlekedik a gyalogos? Az úttesten, szinte vitustáncot járva az autók között. Pedig én azt hittem, hogy a járda a gyalogosoké, az úttest az autósoké és azt hittem, hogy némely városrendezési elképzelésbe beleszólhatnak a legérdekeltebbek is.

Nem tudom, a Hivatal megerősít-e bennünket ebbéli hitünkben?

Rudnay

Szunyogh Szabolcs:

Szeretem, ha egy novellában sok az idézőjel

Ohol van már az az idő, amikor a Nyizerge Swiftet tanult és Fieldinget. Sajnos, kifinomult az ízlése, eszi a könyveket. Az újságpapírt is eszi, a celofánt is. Megette az „Anya" harmadik oldalát és az „Élő könyvek, Külföldi klasszikusok" bevezetéséből a következőt: „. . . száz évvel ezelőtt gyászba borult a szabadságért küzdő Görögország: meghalt 37 éves korában a philhellének legnagyobbja, Lord". A Byront már megmentettem. A fenti szöveget sajnos, már a torkából húztam ki, teljesen összerágta. De aztán kicselezett, és befalta ezt is: „Nyomatott finom famentes pehelykönnyű papírosra a Franklin-Társulat betűivel". Bizony, Mr. Fielding rosszat tett neki, és nem használt a pehelykönnyű famentes papíros sem. Csak az étvágyát fokozta. Az étvágya nemes ízléssel párosult, mint ezt — jellemző módon — karácsonykor be is bizonyította.

Hogy hadd mászkáljon egy kicsit, mondta az anyja. Nekem ugyan már voltak tapasztalataim Lord Byron kapcsán, de gondoltam, hadd mászkáljon, karácsony van. A fa alá terített Rádió- és TV-Újság-hoz hozzá sem nyúlt, s ez megnyugtatott. Mondtam az anyjának, akkor én kibontom azt az üveg szamorodnit, ami az ünnep fényét volt hivatva emelni. A szamorodni valóban megfelelt a hivatásának, de a Nyizerge talált a fa alatt ÉS-t is, és imádja az irodalmat. Szerencsére, a torkán akadt és felharákolta.

Májusban hajnali kettőig tanultam naponta. Fél háromkor lefeküdtem. Háromnegyed háromkor felébredt. Fél ötig ébren volt, és konok aljassággal figyelt. Beszélnem kellett neki. Ha nem beszéltem, üvöltött. Így aztán felmondtam neki először Swiftet. Ez elkapatta. Aztán Fielding is kellett neki és ma már az ÉS-nél tart.

A Surányi út és a Mikszáth Kálmán utca sarkán van egy közért. Ritkán vásárolok itt, mert én a Kalinyin úton vásárolok. De a bolt előtt van egy vitrin. Az üvegszekrényben mozihirdetések. Sajnos, nem a legjobb helyen, ugyanis balfelől egy sövény található, jobbfelől pedig a placc. A placcra senki se megy, mert a boltba az út két méterrel arrébb vezet. Így aztán senki se nézi a reklámképeket. Csak én.

„Látod" — mondtam a Nyizergének — „az Óz, a csodák csodája." „Ez az Óz" — mondtam neki — „egy smafu. Láttad volna az igazit. A rajzfilmet." „Judy Garland" — mondtam neki — „egy giccses lószar."

Aztán áttoltam Nyizergét a vitrin másik oldalára, ahol két sorban vannak a fényképek. Volt kép a „Chicagói lány"-ból, a „Solaris"-ból, a „Cigánytábor az égbe megy"-ből. „Látod" — mondtam Nyizergének — „ez a Gorkij még legromantikusabb korszakában se tudott volna ilyen blőd címet kitalálni".

Nyizerge szereti a sommás kritikáimat. Más nem szereti, de neki kifinomult ízlése van. (Lásd fent: Swift, Fielding, Élet és Irodalom.) Így aztán büszke vagyok rá és jutalomból megmutatom neki a kuvaszkölyköt, aki három sarokkal arrébb őriz egy nagyon szép villát, kerttel, büszke tulajnővel és a hozzátartozó gumislauggal együtt.

„Tessék mondani" — kérdeztem a büszke tulajnőt — „mennyibe került ez a gyönyörű kuvaszkölyök?" A tulajnő megmondta. „Ötszáz forint." „Látod, Nyizerge" — mondtam neki — „ez a gyönyörű kuvaszkölyök csak ötszáz forint volt." „De azóta már nőtt" — mondta a büszke tulajnő. „Látod" — mondtam Nyizergének — „azóta már nőtt."

Egyébként nemcsak a kuvaszkölyök nőtt, hanem hímnemű leszármazottam, Nyizerge is. Ízlése is finomodik, mint erre már utaltam, de egyébként is nőtt, hiszen már tíz kiló (majdnem) és kilenc hónapos. Kilenc hónapos, hét foga van és már (majdnem) tíz kiló; de jön a nyolcadik foga is. Úgy gondoltam, itt az ideje, hogy összeesküvést szőjek vele. „Nyizerge" — mondtam neki — „összeesküvést szövök veled."

„Nyizerge" — mondtam neki — „mi lenne, ha megfognád a jobb és bal kezem mutatóujját?" Hímnemű leszármazottam megfogta jobb és bal kezem mutatóujját. „Most felhúzlak" — mondtam neki — „a te dolgod az, hogy fogódzkodj." Ezután felhúztam és ő tartotta magát. „Remek!" — mondtam. „Nyizerge, te tudsz állni." „Bebebe" — mondta Nyizerge. — És hozzátette: „Prrrr."

Így szőttük az összeesküvést. „Ha megjön az anyád" — mondtam neki — „úgy teszünk, mintha mi sem történt volna, én odanyújtom neked jobb, s bal kezem mutatóujját és felhúzlak, te meg állsz. Majd meglátod, anyádnak hogy leesik az álla."

Megjött az anyja. „Idenézz!" — mondtam neki. — „Hímnemű leszármazottam olyat tanult tőlem, amire te sose tudtad volna megtanítani." Hogy ő ezt nem hiszi, mondta az anyja. Hát csak ne higgyje. Aztán majd leesik az álla.

„Na" — mondtam — „gyerünk. Állj fel." Sajnos, nem sikerült. Nyizerge megfogta ugyan jobb, s bal kezem mutatóujját, de hiába húztam, csak röhögött. Akkor felállítottam, de — sajnos — összecsuklottak a térdei és ő fenékre ült. „Pedig" — mondtam az anyjának — „még a kuvaszkölyköt is megmutattam neki." Hogy a mozireklámot megmutattam-e, kérdezte az anyja, az a pancser. Hát persze, hogy megmutattam. Anélkül nincs kuvaszkölyök. „Hát persze, hogy megmutattam neki" — mondtam elkeseredve. „És mégse tud állni." Hát ez mondta az anyja — „valóban érthetetlen."

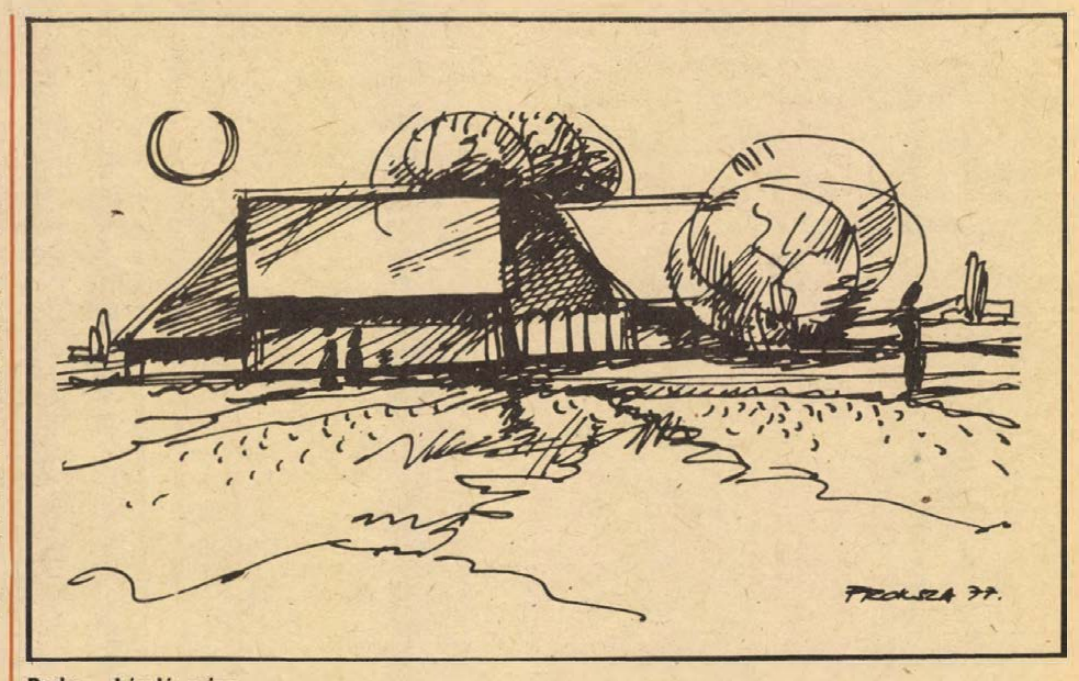

Proksza László rajza

Ódor László

Kakas

Arany cseng-bong szárnya pelyhén;
vizcsepp gyöngyöz, ragyog, issza;
hegy felé csap csőre hetykén;
párját hivja, — páva-büszkén
várja vissza.

Hajnal rózsáll, fürdet zöldet;
égre forog kakas tolla;
tavasz lep meg barna völgyet
képtár-tiszta, akác-lila
illatokkal!

Kovács József

Belül csordul

Robog a Fehér Autó veled.
Robog a Fehér Autó velem:
gyerekkorommal, ifjúságommal.
Fényes koponyádon hó csikorog.
Sürü hajamon megszikkadt a sár.
Belül csordul, zuhog a sirás.

Ádám Erika

Magány

Atokmondó varjak
Ülnek kint az ágon.
Oly egyedül vagyok,
Magányommal játszom.
Szeretőm, ha lenne,
Tenyerébe venne,
Örömöm szájában
Szétolvadt cseresznye.

Illés Zsuzsa

Téli reggel

Csodaszép fáradt reggelen
Mikor még álom
Zümmög szememen
Mikor még érzem a tétova
Ködök fátyolán át
A csodálkozást álmaim fölött
Vörös izzással kisér
A hideg téli napfény
És szándékaim még
Magam előtt is ismeretlenek

Jean Kerr

A DIVATLAPBÓL LÉPTEM KI

Néhány hónappal ezelőtt láttam egy színdarabot. Nem untatom önöket a cselekmény leírásával, tényeg az, hogy egy fiatalemberről szólt, aki lelkileg megzavarodott, s ennek egyik jeléül a második felvonás végén női ruhában jelent meg.

Hogy a fiatalember miért volt oly zavarodott, azt nem tudom, de hogy jómagam miért, azt igen. Ugyanis az ifjú az én ruhámat viselte. Mármint hajszálpontosan azt a ruhát, ami rajtam volt. Ugyanazok a kockák, ugyanaz a kis piké gallér, és ugyanúgy elöl végiggombolós. Talán az én hajam egy kicsit rövidebb, no meg őszül is, de egyébként akár ikrek lehettünk volna.

Az első gondolatom az volt, hogy vakbélfájdalmakat színlelve eltűnök a tett színhelyéről, hiszen azt úgysem tudja senki, hogy már régen búcsút mondtam a vakbelemnek. De aztán eszembe jutott, hogy ha végigfutok a széksorok között a főszereplővel teljesen azonos ruhában, akkor a nézők engem is a komédia részének hihetnek. Ezért inkább mélyen lecsúsztam az ülésemen, s a ridikülömet az állam alá szorítva igyekeztem az átkozott ruhának legalább a gallérját eltakarni. Előadás végén pedig megvártam, amíg az utolsó néző is elhagyta a színházat, s akkor lopakodtam csak ki a sötétség leple alatt. A ruhát azóta elégettem, de az emlék ma is él bennem. Tulajdonképpen miért van nekem oly sok, golfozáshoz alkalmas ruhám, mikor egyáltalán nem is golfozom? Igaz, hogy a méretemre nehéz kész ruhát találni, de az eladónők nem is nagyon próbálkoznak. Rámpillantanak, a szemük sarkából, bágyatagon mosolyognak (ahogyan az épp most megözvegyültekre szokás), majd a fejüket csóválva kijelentik: „Sajnos, a hölgy méretére nincsen semmi".

Vajon honnan tudják, amikor még le sem vettem a kabátomat? Néha valamivel kedvesebbek, és jóindulatúan biztatnak: „Tessék talán megpróbálni a sport-osztályunkat".

Tudom, más nők oly lelkesen válogatják össze a ruhatárukat. Olvastam valakiről, aki habszivacsból megmintáztatta a saját alakját, és elküldött ezekből egyet-egyet a híres római, párizsi, londoni és New York-i divatházaknak. Azután, ha a divatlapban meglát egy kedvére való ruhát, még próbára sem kell eljárnia. Egyszerűen felhívja Londont vagy Párizst, és megrendeli. Szerintem az ötlet pompás. Én csak azért nem csináltattam egy tucatnyi habszivacs mintát az alakomról, mert annyi habszivacs nincs is a világon. S még egy: félek, hogy az engem formázó habszivacs-babát nem lehet csak úgy benyomorgatni a szekrénybe használat előtt és után. Annak megfelelő hely kell. Valami olyasféle, mint Michelangelo Dávid szobrának, lehetőleg egy rotunda, üvegtetővel. Sosem jártam ugyan az előkelő divatházakban, de azt kétlem, hogy van rotundájuk. Továbbá úgy érzem, nyomasztó lehet, hogy a másodpéldányaim megtalálhatók szerte széjjel a világon. Még csak elgondolni is, hogy az ember megeszik egy jó habostortát, és egyszerre négy különböző világvárosban lesz kövérebb.

Mignon McLaughlin szerint egy nő vissza tud emlékezni arra, hogy élete minden fontos pillanatában milyen ruha volt rajta. Ezzel egyetértek. Én is emlékszem. Bárcsak tudnám feledni. Hiszen még ha találok is egy csinos és előnyös ruhát, valamilyen módon arról is kiderül, hogy fatális tévedés. Hadd mondjak el egy jellegzetes példát.

Évekkel ezelőtt, amikor a férjemet felvették egy újsághoz belső munkatársnak, a lap főszerkesztője meghívott bennünket vacsorára. Noha tudtam, hogy a férjem állása nem az én megjelenésemen múlik, arról is meg voltam győződve, hogy a vacsorára mégsem mehetek elöl végiggombos ruhában — tehát sürgős lépéseket kell tennem.

Egy elegáns nagyáruházba siettem, és meg sem álltam az alkalmi ruhák osztályáig. Szemügyre vettem az eladónőket, s végül kiválasztottam egyet, aki nem tűnt túlzottan fölényesnek. „Kérem, ne mondjon ellent, én egy ruhát akarok venni. Méghozzá alkalmi ruhát. S méghozzá itt, most, rögtön". Láthatólag nem is lepte meg a kitörésem. Sóhajtott egyet, könnyedén, mintha azt mondaná: „Istenem, miért kell nekem kifognom az összes őrülteket?" Aztán az állványhoz ment, és talált is egy igen szép ruhát, sárga fémszálas selyemből. Végre valahára azzal a jóleső érzéssel mentem vendégségbe, hogy a ruhám nem olyan, mint amit szerető kezek otthon tüsténkedtek össze.

Elsőként érkeztünk, mert a férjem és én egyaránt azt a balga meggyőződést vallottuk, hogy az ember pontosan akkorra menjen, amikorra hívják. A főszerkesztő és felesége szívélyesen üdvözöltek bennünket az előszobában, bár a feleség mosolya egy kissé erőltetettnek tűnt. Tüstént megleltem a magyarázatot, amikor beléptünk a nappali szobába. Annak három falát, mennyezettől a padlóig függöny borította. S a függöny hajszálpontosan abból az anyagból készült, mint az én új ruhám. A legszörnyűbb az volt az egészben, hogy tudtam: nem fogok ott belehalni.

Megpróbáltam felmérni a helyzetet. Nem is volt oly szörnyűséges. Úgy tűnt, hogy a háziaknak épp egy ruhára való anyagguk maradt. De hát, akkor az isten szerelmére, miért én viselem azt? A kisebbik baj az volt, hogy a függöny előtt állva messziről csupán egy levágott fejnek tűntem. A nagyobbik viszont az, hogy a többi vendég teljesen belezavarodott a látványba, optikai csalódásnak vélve azt. Egy férfi például mondat közben otthagyott, és még egy pillantást vetve rám, azt dünnyögte: „Én nem is tudom, mit kevertek ebbe az italba!" Végül minden igyekezetemmel a negyedik, függöny-mentes falhoz törekedtem, ahol viszont a kandallóból kiáradó hő percek alatt tönkretette a frizurámat. Mondanom se kell, hogy többé sosem hívtak meg.

Továbbá azért van oly sok borzasztó ruhám, mert belátom, hogy nehéz az én számomat eltalálni, s ha az eladónő mégis kerít valamit, ami rám megy, kutyakötelességemnek tartom, hogy megvásároljam. (Rám megy, az nálam azt jelenti, hogy térdig ér, és már egy ember is elegendő a zippzár felhúzásához.) És különben is félek az eladónőktől. Ha például bágyadt hangon megkockáztatom, miszerint a ruha túl öreges vagy élettelen, az eladónő tüstént rávágja: „A hölgy talán megfeledkezik róla, hogy ezt a ruhát vakítófehér kiegészítő együttessel kell hordani." Ilyenkor ijedten megvásárolom a ruhát, mert nem merem bevallani, hogy egyetlen vakító fehér sálam, tűm vagy övem sincsen.

Ami bátorság belőlem hiányzik, az feltehetőleg mind anyámba szorult. A bátyám esküvőjére készülvén az eladónő egy szomorkás mályvaszínű ruhát tett elé, mire anyám nemet intett a fejével. Az eladónő jeges hangon megkérdezte: „Megmondaná, hogy miért nem tetszik a darab?" Anyám vidám mosollyal válaszolt: „Kedvesem, az összes barátnőmet ebben a ruhában temették el". Meg is volt az eredmény, perceken belül kapott egy elegáns és divatos szürke selyemruhát.

Egyet azonban meg kell hagyni: balsorsú ruháim mind oly tartós anyagból készültek, hogy nem kopnak el egyhamar, s így gyűjteményem szüntelenül gyarapszik. A kérdés tehát az: mit csinál az ember egy szekrényrevaló flitteres estélyi belépővel és selyembársony nadrágszoknyával? A szegényeknek nem adhatja őket. Sőt, többnyire még porrongynak sem használhatók. Ezért csak függenek ott az ember esendőségének és a kilenc napos rohamdiéták haszontalanságának bizonyítékaként.

Zilahi Judit fordítása

HÍREK

1977. FEBRUÁR

20

VASÁRNAP

Szeretettel köszöntjük névnapjuk alkalmából ALADÁR nevű kedves olvasóinkat

A Nap kél 6.42 — nyugszik 17.15 órakor. A Hold kél 7.24 — nyugszik 20.05 órakor.

Új autóbusz-járatok

A VOLÁN 12. sz. Vállalat értesíti a t. Utazóközönséget, hogy 1977. február 21-től munkanapokon a 19-es sz. vonalon Ujmecsekalja—Kertváros között Ujmecsekaljáról 5.05 indulással új járatot állít forgalomba.

A 32-es vonalon Ujmecsekalja—Hőerőmű között az Ujmecsekaljáról 5.30-kor induló járatát 10 perccel korábban, 5.20-kor indítja.

A 33-as vonalon a Kossuth térről 5.30 és 6.20, a Tettyéről 5.50 és 6.40-es indulással új járatokat állít forgalomba.

Ma este

SZÍNHÁZ

Nemzeti Színház: Mária lőhadnagy (délután 3 órakor), A forma átváltozásai (este fél 8 órakor), Pécsi Samu-bérlet.

MOZI

Park: Robot-direktor (10). Fekete gyémántok (4, n8).

Petőfi: Az oroszlán ugrani készül (10). Fekete gyémántok (n4, f7).

Kossuth: Fekete gyémántok (10, f3, hnó). Diagnózis (9).

FEK Klub: Koncert szólópisztolyra (6). **Ifjúsági Ház:** Peti, Rexi és a többiek (2). Hintónjáró szerelem (4). **Fekete Gyémánt:** A kék katona (4, 6). **Jószerencsét:** Háry János (10), Monsieur Verdoux (3). Isztambuli akció (5, 7). **Rákóczi:** Monsieur Verdoux (10). Háry János (3). Isztambuli akció (5, 7). **Rákóczi:** Monsieur Verdoux (10), Háry János (3). Fekete farkasok üvöltése (5, 7). **Május 1.:** A beszélő köntös (10). A felső tízezer (f4, f6). **Bóly:** Cimborák (3). Fehér farkasok (5). **Harkány:** Déryné (10). Egykoronás románc (6, 8). **Komló, Zrínyi:** Egy lány Chicagóban (4, 6, 8). **Mohács:** A farkassziget rejtélye (10). Régi idők rock zenéje (4, 6, 8). **Pécsvárad:** Szépek és bolondok (3, 5). **Sásd:** Volt egyszer egy vadnyugat I—II (f5). **Sellye:** Hubal őrnagy (4, 6). **Siklós:** Huszárkisasszony (10). A halott férfi esete (5, 7). **Szigetvár:** Erkel (10), Edith Piaf (6, 8).

HÉTFŐ

SZÍNHÁZ

Nemzeti Színház: Szünnap. **Kamaraszínház:** Szünnap.

MOZI

Park: Fekete gyémántok (4, n8).

Petőfi: Fekete gyémántok (n4, f7).

Kossuth: Fekete gyémántok (10, f3, hnó). A hosszútávfutó magányossága (9).

Fekete Gyémánt: Gyula vitéz télen, nyáron (6). **Jószerencsét:** Edith Piaf (5, 7). **Rákóczi:** Felejthetetlen dal (5, 7). **Május 1.:** Cirkusz (f6). **Bóly:** Nyestfiak (7). **Harkány:** A kék katona (6, 8). **Komló, Május 1.:** Gyilkosság leírása (4, 6). **Komló, Zrínyi:** Piedone, a zsaru (4, 6, 8). **Mohács:** Egy lány Chicagóban (6, 8). **Pécsvárad:** Nősülni tudni kell (7). **Sásd:** Emlékezz a nevedre! (7). **Sellye:** Egykoronás románc (7). **Siklós:** Fekete farkasok üvöltése (7). **Szigetvár:** A halott férfi esete (6, 8).

időjárás

Várható időjárás vasárnap estig: változóan felhős, enyhe idő, elszórtan kisebb esővel. Többfelé élénk, helyenként erős lökésekkel kísér dél, délnyugati szél. A hajnali órákban párás levegő, néhány szélvédett helyen köd. Várható legalacsonyabb éjszakai hőmérséklet 0, plusz 5 fok között, legmagasabb nappali hőmérséklet vasárnap 10 fok körül.

Tanácstagi beszámolók

Február 21-én 17 órakor a 48. sz. választókerület tanácstagja, **dr. Szikszay Petronella,** az Ágoston téri általános iskolában, bejárat a keleti kapun, a 77. sz. választókerület tanácstagja, **Mátrai Károly** a III. kerületi hivatalban, Szigeti út 33. Február 21-én 18 órakor a 26. sz. választókerület tanácstagja, **Hegedüs Béla** az Építőipari Tanácsi Magas és Mélyépítő Vállalatnál, Fürst S. u. 5., a 37. sz. választókerület tanácstagja, **dr. Takács József** az IBUSZ irodában, Széchenyi tér 8. sz. alatt, az 52. sz. választókerület tanácstagja, **dr. Krauth János** a Belvárosi általános iskolában, Leonardo da Vinci u., az 58. sz. választókerület tanácstagja, **Szentklárai Jenőné** az Építőipari Technikum kollégiumában, Jókai u. 8. sz., a 60. sz. választókerület tanácstagja, **dr. Ambrus Lászlóné** a Jókai úti általános iskolában, a 67. sz. választókerület tanácstagja, **Jurinovics József** a nagyárpádi kultúrházban, a 69. sz. választókerület tanácstagja, **Komáromi József** a Rét utcai Iparitanuló Intézetben, a 108. sz. választókerület tanácstagja, **Garamszegi Gyula** a kertvárosi új iskolában.

Február 22-én 17 órakor a 95. sz. választókerület tanácstagja, **Marosi Károlyné** a Bánki Donát úti általános iskolában, 18 órakor a 17. sz. választókerület tanácstagja, **Wieder Béla** a meszesi általános iskolában, Tolbuhin út 58., az 50. sz. választókerület tanácstagja, **Hrubi György** a Szülésznőképző Intézetben, Hunyadi út 72. sz., a 65. sz. választókerület tanácstagja, **Békés Sándor** a kertvárosi munkásklubban, a 72. sz. választókerület tanácstagja, **Nemeskéri László** a Villamosipari és Gépjavító Szövetkezetnél, Megyeri út 25., a 86. sz. választókerület tanácstagja, **dr. Szabó Dezső** a Tiborc utcai általános iskolában.

Február 23-án 16 órakor az 56. sz. választókerület tanácstagja, **dr. Galabár Tibor** a Nemzeti Bankban, Geisler E. u. 6., 17 órakor a 9. sz. választókerület tanácstagja, **Kozsahuba György** a Puskin Művelődési Házban, 18 órakor a 47. sz. választókerület tanácstagja, **Bacsó Lászlóné** a Budai I. alapszervezetben, Kossuth L. u. 81., a 87. sz. választókerület tanácstagja, **Póka Henrik** a III. kerületi Hivatalban, Szigeti út 33.

Február 24-én 18 órakor a 90. sz. választókerület tanácstagja, **Imhoff Jánosné** a Tüzér utcai szociális otthonban.

Február 25-én 18 órakor a 82. sz. választókerület tanácstagja, **Belvári Géza** a pártiskolán, Damjanich u. 30. tanácstagi beszámolót tart.

◆

— **„A korszerű, szép otthon"** címmel Tillai Ernő építész tart vetítettképes előadást február 21-én 17 órakor a Steinmetz Művelődési Házban. A rendezők minden érdeklődőt szeretettel várnak.

◆

Állatorvosi ügyelet

Ügyeletes állatorvos a pécsi járás területén 1977. február 20-tól 1977. február 21-én 8 óráig dr. Hellner József. Telefon: 15-588, ha ez a szám nem jelentkezik, a 09 telefonon hagyható üzenet a „Pécsi járás állatorvosi ügyelete" címen. Az ügyelet helye: Pécs, Megyeri út 24.

— **Szombaton** a Mező Imre úti temető munkásmozgalmi sírkertjében koszorúzási ünnepséget tartottak dr. Weil Emilnek, a magyar munkásmozgalom kiemelkedő személyisége születésének 80. évfordulója alkalmából. Az MSZMP Központi Bizottsága nevében Orbán László, az MSZMP KB tagja, az Országos Közművelődési Tanács elnöke és Kornidesz Mihály, az MSZMP KB osztályvezetője koszorúzta meg a forradalmár orvos sírját.

— **Shetland pónikanca** érkezett a napokban Budapestről a Pécsi Állatkertbe. Eddig egy shetland mén volt az állatkert tulajdonában.

— **Favágóállványt** készített a Pécsi Sportiskolának a MÉV Szolgáltató üzemének „November 7" szocialista brigádja. Az erőfejlesztő eszközt a doboátléták használják.

— **A OFOTÉRT** február 21 és március 12 között rendezi meg hagyományos idénynyitó tavaszi kedvezményes vásárát. A hétfőn kezdődő akcióban mintegy 50 millió forint értékű fotó- és optikai cikket — fényképezőgépet, filmvetítőt és villanólámpát, írásvetítőt és nagyítógépet, filmeket és fotóvegyszereket, valamint mikroszkópot, távcsövet és védőszemüvegeket — árusítanak egységesen 20 százalékkal olcsóbban. A kedvezményes vásárba az OFOTÉRT szaküzletein kívül részt vesznek az áruházak, valamint a megyei iparcikk-kiskereskedelmi vállalatok és az ÁFÉSZ-ek kijelölt boltjai is.

— **Virágzik a téltemető.** A Pécsi Tanárképző Főiskola védett botanikus kertjében a tavasz hírnökeként virágoznak a sáfrányok, a téltemető, az illatos és a pirosló hunyor, a csillagvirág, ikravirág, valamint egy vadnárciszfaj, két nőszirom-faj és a lángvirág. A cserjék közül szirmát bontatta a jázmin. A változékony, enyhe időjárás megzavarta e növények téli kényszernyugalmát.

— **Próbaüzem előtt** a vízkiemelő. A Pécsi Vízmű szakemberei és az UNIBER képviselői a minap próbaüzemet megelőző bejárást végeztek a pellérdi új vízkiemelő központban, mely Pécs vízszükségletének 30%-át fogja biztosítani. A március közepén beinduló próbaüzemet még akadályozó apróbb hibákat mérték fel a helyszínen.



Pécsett a Sétatéri volt zárdatemplom ormán életveszélyessé váltak a homokkő-szobrok. A püspökség megbízásából a BÉV és a DÉDÁSZ szakemberei emelték le tegnap a szobrot. Erb János felvétele

— **Kutatók a Pintér kertben.** A Mezőgazdasági Múzeum több munkatársa néhány napig Pécsett tartózkodott; a múzeum részére anyagot gyűjtöttek a Pintér kertben és tudományos kutatást végeztek.

◆

Újságíró—olvasó találkozó

Február 21-én, hétfőn este 6 órakor újságíró—olvasó találkozó lesz Véménden a pártház tanácstermében. Részt vesz: Pálinkás György, Barlahiday Andrea újságíró, Szöllősy Kálmán író.

*

Február 23-án, szerdán délután fél 3 órakor Mohácson a Farostlemezgyár könyvtárhelyiségében. Részt vesz Ragoncsa János, dr. Dunai Imre és Kurucz Gyula újságíró.

◆

— **Rádiócsőszerelő-** és bakelitüzemet hoznak létre György-aknán a Pécsi Elektroakusztikai Vállalat volt lakatosüzemében. A közel 23 millió forintos beruházás kivitelezését a Baranya megyei Tanácsi Magas- és Mélyépítő Vállalat végzi.

— **Teljesítette** az Országos Kék Túra követelményét a komlói Kun Béla Gimnázium természetjáró szakköre. A Tóth József vezette 20 tagú csoport szombaton délután vette át a jelvényeket a dömörkapui turistaházban.

— **Gyorsfagyasztó alagút.** A tatai „Hűtőtechnika" Ipari Szövetkezet műszaki kollektívája új típusú gyorsfagyasztó alagutakat fejlesztett ki. Húsok, gyümölcsök, mirelitáruk, készételek gazdaságos gyorsfagyasztására alkalmasak az új berendezések. Az alagutak hűtőgépházához kapcsolva önállóan, vagy nagyobb hűtőház részeként is üzemeltethetők. Az automatikusan működő nagy teljesítményű elpárologtatókkal, ventillátorokkal, légcsatornákkal és légterelő elemekkel mínusz 35 fokos hőmérsékletet biztosítanak az alagútban. A gyorsfagyasztó olyan részeit, amelyek az élelmiszerekkel, húsokkal érintkeznek, rozsdamentes acéllemez burkolattal látják el.

— **A szakmunkás-utánpótlás** biztosítására a szocialista együttműködési szerződést meghosszabbította az EIVRT Sopiana Gépgyára, a Zipernovszky Károly Gépipari Szakközépiskolával és a Karikás Frigyes úti általános iskolával.

◆

LOTTÓ-tájékoztató

A Sportfogadási és Lottó Igazgatóság közlése szerint a 7. játékhéten öttalálatos szelvény nem volt. Négy találatot 131 fogadó ért el, nyereményük egyenként 55 219 forint. Három találatot 10 388 fogadó ért el, nyereményük egyenként 348 forint. A kéttalálatosok száma 291 148, ezekre egyenként 16 forintot fizetnek. A közölt adatok tájékoztató jellegűek. A nyeremények a nyereményilleték levonása után értendők.

Pécsi Ujságíró Stúdió

A Pécsi Újságíró Stúdió hétfőn délután 5 órakor a Dunántúli Napló szerkesztőségében tartja foglalkozását az interjúról és publicisztikáról.

◆

— **Intarzia-ritkaságok.** Tegnap nyílt meg Mohácson a Radnóti lakótelepen a Farostlemezgyár bemutatóterme, amelyet délelőtt 9 órától délután 5 óráig tekinthetnek meg az érdeklődők. Többek között itt állítják ki a gyárban készített intarzia-képeket, amelyeknek terveit neves festő- és grafikusművészek készítették. Ilyen jellegű képeket egyedül Mohácson gyártanak. A kiállított intarziák meg is vásárolhatók.

— **„Csak ülj a földre, beszélj az égre"** címmel ifj. Kőmíves Sándor színművész előadói estjére kerül sor február 21-én, a pécsváradi művelődési házban. A rendezvényen a magyar és világirodalom verseiből hangzik el összeállítás.

◆

Kórházi felvételes ügyeletek

VASÁRNAP

Mindennapos felvételi ügyeletek gyermekbelbetegek részére: Pécs város: POTE Gyermekklinika, Szigetvár város és járás, a pécsi és a volt selyei járás: Megyei Gyermekkórház. Gyermeksebészeti, gyermekfülészeti betegek, égett és forrázott gyermekek részére páratlan napokon: POTE Gyermekklinika, páros napokon: Megyei Gyermekkórház, Pécs és a megye egész területéről.

Felnőtt belgyógyászat, sebészet, traumatológia: II. sz. Klinika. Égési sérülések: Honvéd Kórház. Koponya- és agysérülések: Idegsebészet. Felnőtt fül-orr-gégészet: POTE Fül-Orr-Gége Klinika.

SOS-ELET telefonszolgálat hívószáma: 12-390, este 7-től reggel 7 óráig.

HÉTFŐ

Mindennapos felvételi ügyeletek gyermekbelbetegek részére: Pécs városi POTE Gyermekklinika, Szigetvár város és járás, a pécsi és a volt selyei járás: Megyei Gyermekkórház. Gyermeksebészeti, gyermekfülészeti betegek, égett és forrázott gyermekek részére páratlan napokon: POTE Gyermekklinika, páros napokon: Megyei Gyermekkórház Pécs és a megye egész területéről.

Felnőtt belgyógyászat, sebészet, traumatológia: II. sz. Klinika. Égési sérülések: Honvéd Kórház. Koponya- és agysérülések: Idegsebészet, Fül-orr-gégészet: POTE Fül-Orr-Gég Klinika.

SOS-ELET telefonszolgálat hívószáma: 12-390, este 7-től reggel 7 óráig.

Világ proletárjai, egyesüljetek!

hétfői Dunántúli Napló

Az MSZMP Baranya megyei lapja

MA ÁTKELNEK A BUSÓK

Tudósítás a mohácsi farsangról

*

INDUL A BAJNOKSÁG! KOMLÓ—PÉCS RANGADÓ

Vajon kinek lesz rökönyödés Kökönyösön?!

*

ARCOK ÉS VÉLEMÉNYEK A MAGYAR JÁTÉKFILMSZEMLÉRŐL

*

VÁLÁS MILLIÓS NYEREMÉNY UTÁN

Döntött a Legfelső Bíróság

*

CSODÁLATOS MÁGUS PÉCSETT

Mr. Rondini eltüntette a női vendég fehérneműjét és ez még mind semmi . . .

*

ÁLLÍTÓLAG A TRÓPUSI SAPKA LESZ A DIVAT

*

A PÉCSI FONOGRÁF REGÉNYE

A kaposvári távirdából a primás muzsikált a pécsieknek

Az Ifjúsági Ház műsorából

Vasárnapi filmvetítések: 14.00 óra: Peti, Rexi és a többiek — magyar rajzfilm, 16.00 óra: Hintónjáró szerelem — magyar film, 18.00 órától Rauss Károly diszkózik.

Kedden 19 órakor az IH Diaporáma Stúdiója mutatkozik be a közönségnek. A program 10 szerző 10 színesdia-sorozatát tartalmazza.

Szerdán 19 órakor az Egyetemi Színpad ELTE Balassi Bálint szavalókörének két tagja: Rónaszegi Éva és Szabó András mutatkozik be az Ifjúsági Házban előadói esten.

Csütörtökön 17 órakor a Miniegyetem harmadik előadására kerül sor „Agy és tudat" címmel dr. Molnár Péter előadásában. Este 7 órakor Klubfarsang.

Pénteken 20 órakor IH Filmklub: Shindo: A kopár sziget.

Szombaton Rauss Károly, vasárnap pedig Maurer Gábor discózik. A 27-i moziműsor: 14.00: Télapót Villinek hívták — NDK film, 16.00 óra: Sztrogof Mihály — bolgár—olasz film.

◆

Ifjúsági parlamentek

— **Első izben** hívta össze a Minisztertanács Tanácsi Hivatala a tanácsi fiatalok országos parlamentjét, amely szombaton Budapesten ülésezett. A fővárosi, a megyei és különböző községi tanácsokban dolgozó fiatalok képviseletében több mint 200 küldött értékelte a tanácsok ifjúságpolitikai tevékenységét, az ifjúsággal kapcsolatos tanácsi munka eredményeit. Az eseményen részt vett Szentistványi Gyuláné, a Hazafias Népfront Országos Tanácsa titkára, és dr. Prieszol Olga, a Közalkalmazottak Szakszervezetének főtitkára is.



6.

Átkarolt, magához húzott (vagy rántott), néztem a szemét s megint éreztem azt a csiklandós forróságot a gerincemben, a lapockáim alatt, ami akkor szaladt végig rajtam, mikor Molitorral voltam. Imre szája kávé szagú volt, és kicsit remegett.

Ekkor lépett be Edit. Cuccát ledobta a hokedlira.

– Aki éjfélig dolgozik, az nem tud hajnalban pásztorórára járni – lökdöste az olajospikszíseket. Szerencsére elment anyagot igényelni, én körülmusráltam a gépem, minden rendben legyen, mert kitör a balhé, ha most ügyetlenkedem.

– Jó reggelt – köszönt szombaton Imre – és mellém ült. Harmincnyolcan robogtunk a Várhoz, amelyet hajdan tatárok, törökök, labancok, kurucok, partizánok, csetnikek ostromoltak. Most majd mi veszszük birtokba, harmincnyolcan, köztük a megszűnt tanbrigád (mindnyájan megkaptuk a betanított munkás papírt, Szalai Imre szakmunkás lett természetesen). Ma ünnep van, szabadszombat, az alkatrészek elmentek a központba, most túlórázzanak ők (annál okosabbak), hogy időben megkapja a gépeket Schulzhammer úr vagy Kellner úr (tőlem a Csang-Kai-Seknek is küldhetik, mi már túl vagyunk a nehezén), ilyen többet nem lesz, mondta Berzicza, jött velünk az egyes csarnok Garay, Fábián Béla, Fürst Sándor és még mit tudom én milyen brigádja.

*

A román-gót stílusú (és tízmilliókért restaurált) Vár felvonóhídján várta a hadat a Kapitány. Páncélvért, sisakrostély, keresztmarkolatú kard, vérgőzös szemek, ohne! Barna düftin zakó, drapp pantalló, csokornyakkendő, simára kefélt haj, igen.

– Hja kérem – hajlongott az üdvözlések után, most a Kapitánynak és a hadseregének nem az a feladata, hogy megvédje a Várat, hanem hogy átadja az ellenségnek, illetve (bocsánat) a kedves vendégeknek, akiknek a Kapitány és egész hadserege (negyven fő személyzet, beleértve a félállású takarítónőket és a bárban alkalmazott énekesnőt, valamint a nyugdíjas jegyszedőket) ezennel a rendelkezésükre áll! Egyágyas, kétágyas, háromágyas szobák, kívánságra pótágyat helyezünk el, sőt (ezt a Berzicza fülébe súgta, de úgy, hogy többen hallják), van egy bizalmas utasítás, amely szerint nemcsak a házaspároknak adhatunk kétágyas szobát, csak személyi igazolványokat kérem előkészíteni, anélkül nem lehet, mert ugyebár, ha később visszakeresné a hatóság, ki is lakott nálunk, fedve legyünk, természetesen a vidéken is keringő ledér nőszemélyeket már jól ismedjük, róluk nem lehet szó, sem a cigánylányokról, van itt bőven belőlük kérem . . .

– Lődd le! – súgtam Szalainak. Imre a felvonóhíd tekerőorsójával próbálkozott, hogy magasba emeljen bennünket (sajnos csak kulissza volt), lökd ki a lőrésen – morgott Gyetvai. Szerencsére a Kapitány befejezte a fogadást, és felajánlotta idegenvezetői készségét (személyenként öt forint) a Vár kazamatáinak, közép- és újabbkori emlékeinek a bemutatására, aztán kivonta a zsebkendőjét (mintegy jeladásként) és beletrombitált, mire a portásfülkéből előbicegett a nyugdíjas jegyszedő és megkezdte a prospektusok árusítását.

(Folytatjuk)

A RÁDIÓ ÉS TELEVÍZIÓ MŰSORÁBÓL

VASÁRNAP

KOSSUTH RÁDIÓ

6.10: Kellemes vasárnapot! 7.23: Faluról mindenkinek. 8.05: Útközben. 8.10: Öt kontinens hét napja. 8.26: Nóták. 8.55: Kulturális Magazin. 10.03: Új Fülharmonikusok Klubja. Farsangi vidám vetélkedő a 6-os stúdióban. 11.27: Nagy mesterek — világhírű előadóművészek. 12.10: Édes anyanyelvünk. 12.53: Tiszta szívvel. 13.03: Jó ebédhez szól a nóta. 13.50: Kozmosz. 14.10: Barokk muzsika. 15.13: Operarészletek. 15.58: Pillantás a nagyvilágba. 16.18: Daloló, muzsikáló tájak. 17.10: Remekirók — remekművek. 18.03: Korondy György operettdalokat énekel. 18.50: Örökzöld dallamok. 19.44: Mozart művek. 20.35: Népdalkórusok. 20.54: Brahms: Német requiem. 22.15: Eugene Ysaye hegedül. 22.25: Eszmecsere. 22.55: Menotti: A médium. Kétfelvonásos opera. 0.10: Operettrészletek.

PETŐFI RÁDIÓ

7.00: A római katolikus egyház félórája. 7.30: Pécsi Sebestyén orgonál. 8.05: Mit hallunk? 8.33: A „Nyitnikék" postája. 9.00: Szívesen hallgattuk! (ism.) 10.33: Szivárvány. 12.33: Népdalok. 13.00: Szaid kalandjai. Mesejáték. 14.00: Táskarádió. 15.00: Jelenidőben. 15.33: Az MRT gyermekkórusa énekel. 15.42: Énekel a szerző. 16.25: Mikrofon előtt az irodalmi szerkesztő. 16.35: A vasárnap sportja. Közvetítés a Torino—Bologna olasz totómérkőzésről. 17.12: Ötórai tea. 18.10: Emlékezés Weil Emilre, születésének 90. évfordulója alkalmából. 18.50: Zenekari muzsika. 19.38: Kritikusok fóruma. 19.48: A Magyar Rádió Karinthy Színpada. 20.35: Rossini-kettősök. 20.53: A Magyar Kultúra Háza Vorsóban. 21.13: A Rádió Dalszínháza. 22.33: Verbunkos muzsika. 23.00: Egy óra dzsessz.

HARMADIK MŰSOR

8.08: Szimfonikus zene. 10.00: Új Zenei Újság. 10.35: Művészlemezek. 11.25: Händel operáiból. 12.35: Szerencsejátékosok (ism.) 13.00: André Watts Schubert zongoraestje az 1976. évi Salzburgi Unnepi Játékokon. 14.10: Új lemezeinkből. 15.08: Rádiószínház. 15.46: Régi hangszerek világa. 16.06: Kis magyar néprajz. 16.11: Otto Klemperer vezényli a Philharmónia és az Új Philharmónia zenekart. 18.03: Kapcsoljuk a 6-os stúdiót. Közben: 18.38: Világlíra. 18.53: A hangversenyközvetítés folytatása. 19.46: Csak fiataloknak! 20.46: Dokumentumműsorok és dokumentumjátékok szemléje. 21.52: Magyar zeneszerzők. 22.35: Zenei panoráma.

PÉCSI RÁDIÓ

17.00: Műsorismertetés, hírek. 17.05: Hangképek a Komlói Bányász—PMSC bajnoki labdarúgómérkőzésről. 17.10: Liszt: Ész-dúr zongoraverseny. Előadja Bánky József, a Pécsi Filharmonikus Zenekart Breitner Tamás vezényli. 17.25: Szluka Emil heti jegyzete. 17.30: Vasárnapi kívánságok. Közben: Mikrofonstaféta. Bregovecz Lászlóval beszélget Lenk Irén. 18.25: Sporthírek. 18.30: Szerb-horvát nyelvű műsor. A hét hetedik napja. Vasárnapi magazin. 19.15: Német nyelvű műsor. Vasárnapi beszélgetés: Dr. Axel Hesse NDK népzenegyűjtő magyarországi körútjáról. — Kívánsághangverseny. — Vidám történet nyelvjárásban. 20.00: Műsorzárás.

MAGYAR TELEVÍZIÓ

8.54: Tévétorna (sz. — ism.) 9.00: Angol nyelvtanfolyam. 9.15: Francia nyelvtanfolyam. 9.30: Mindenki iskolája. 2. Kémia. 10.00: Hírek. 10.05: 10. Fizika. (ism.) 10.35: Fehér delfin. Magyarul beszélő francia filmsorozat. XXV/1.—2. rész. 11.05: Formák. Belga ismeretterjesztő filmsorozat. A gipsz. 11.25: Wagner: Trisztán és Izolda. Előjáték. A tv Zenei Klubjának adása a Kertészeti Egyetem dísztermében (ism.) 15.08: Van egy ötleted? Játsszunk matematikát! X/7. rész. 15.30: Műsorainkat ajánljuk. 15.55: Reklámműsor. 16.00: Sírepülő VB. (sz.) II. nap. Közvetítés a norvégiai Vikersundból. 17.07: A Magyar Televízió Szabadegyeteme. (sz.) Helyiségképződés. 17.55: Lehet egy kérdéssel több? Vetélkedőműsor. 18.25: Reklámműsor. 18.35: A Közönségszolgálat tájékoztatója. 18.40: Esti mese. (sz.) 18.50: Tévétorna (sz.) 19.00: A HÉT... 20.00: Hírek. 20.05: A nagy óra. Magyarul beszélő amerikai film. 21.35: Sporthírek. 21.45: Napló. Tévéfilm Radnóti Miklós: Ikrek hava című novellája alapján. 22.45: Hírek.

JUGOSZLÁV TELEVÍZIÓ

8.45: Tv-magazin, utána adás gyermekeknek magyar nyelven. 10.00: Mágnes — gyermekműsor. 10.30: Pan Tau — csehszlovák filmsorozat gyermekeknek. 11.00: Népi muzsika. 11.30: Földművelőknek. 12.15: A tudás — vagyon. 13.50: A nézők és a tv. 14.20: Özönvíz — lengyel filmsorozat. 15.10: Vasárnap délután. 20.05: Marija — drámasorozat. 21.15: Dokumentumadás. 21.45: Sportszemle. 22.40: Hét tv-nap.

MÁSODIK MŰSOR

10.00: Vikersund: Síugrások (felvételről) 16.15: Kézilabda: Vardar—Partizan (Bjelovar). 17.20: Mister Dollár — színházi előadás felvételről. 20.00: Benny Hill szórakoztatja Önöket. 21.00: Huszonnégy óra. 21.20: A film nagy pillanatai: Az utolsó leheletig. Francia játékfilm.

HÉTFŐ

KOSSUTH RÁDIÓ

8.25: Martha Angelici és Gaetano Bardini énekel. 9.00: Füst Milán versei. 9.10: A hét zeneműve... 9.40: Dolgozni szaporán... 10.00: Iskolarádió. 10.30: Barokk zene. 11.25: Ovegszimfónia. 11.40: Villa Tahiban. Molnár Géza regényének rádióváltozata. VI. rész. 12.35: Tánczenei koktél. 13.20: Válaszolunk hallgatóinknak. 13.35: Népdalok. 14.40: Ezeregy délután (ism.). 14.30: Csajkovszkij: Vonósszerenád. 15.10: Édes anyanyelvünk. 15.15: Fáklyavivők — VIII. rész. 15.45: Filmdalok. 16.05: Szocialista brigádok akadémiája. 16.35: Bánfalvy Júlia és Tihanyi József népdalokat énekel, Kesztheiyi Pál furulyázik. 17.07: Bemutatjuk új felvételeinket. 17.30: Van új a Nap alatt. 17.45: Három a kislány. Részletek Schubert—Berté daljátékából. 19.15: A Rádiószínház bemutatója. 20.09: Népzenekedvelőknek. 20.44: Német—osztrák operaest. 21.30: Mi, férfiak. 22.30: A Csehszlovák Rádió szimfonikus zenekarának hangversenye a prágai Dvorzsák-teremben. 0.10: Forrai György táncdalaiból.

PETŐFI RÁDIÓ

8.05: Fúvószene. 8.33: Nótacsokor. 9.33: Tavasz. Részletek Lehár Ferenc—Dalos László operettjéből. — 10.00: A zene hullámhosszán. 12.00: Énekegyüttesek félórája. 12.33: Hangszerszólók. 13.25: Kis magyar néprajz. 13.33: Téli versek zenével. 14.00: Kettőtől ötig. 17.00: Ötödik sebesség. 18.00: Zseni kerestetik. Tanulható-e a tehetség? Kerekasztalbeszélgetés (ism. szerda K. 9.12). — 18.33: Szentendrei Klára és Molnár Ferenc nótákat énekel, Németh János cimbalmozik. 19.10: Töltsön egy órát kedvenceivel. 20.10: Ki mit kutat? 20.38: Senki többet? Harmadszor! 21.55: Tomsits Rudolf szerzeményeiből. 22.33: Derűre is derű. — 23.00: Zenés játékokból.

HARMADIK MŰSOR

14.05: Budapest hangversenytermeiből. Közben: 14.49: Magyar irodalmi arcképcsarnok. 15.37: James McCracken énekel. 16.03: Új lemezeinkből. 16.50: Mindenki iskolája (ifj.). 17.20: Huszonöt perc beat. — 17.45: Láttuk, hallottuk (ism.). 18.05: Zsebrádiószínház (ism.). 18.22: Zenélő nagyvilág. 19.15: Iskolarádió. 19.33: Händel: Júdás Makkabeus — oratórium. Közben: 20.32: Sipos Gyula versei. 20.36: Az oratórium folytatása. 22.22: Székely Endre: Musica notturna. Sztereo. — 22.30: A hét zeneműve.

PÉCSI RÁDIÓ

17.00: Műsorismertetés, hírek. — 17.05: Fiatalokról — fiataloknak. Hidvégi József műsora. 18.00: Dél-dunántúli híradó. 18.15: Operaslágerek. 18.25: Hírösszefoglaló. 18.30: Szerb-horvát nyelvű műsor. Tamburazene. — Hírek. — Miről ír a nemzetiségi sajtó? Lapszemle. — Zene ajándéktekercsről. — Szomszédaink életéből. — Zene ajándéktekercsről (folytatás). 19.00: Német nyelvű műsor. Hírek, tudósítások. — Régi mesterségek nyomában: a kötélgyártó. — Újdonságok innen-onnan. — Táncritmusban. 19.30: Műsorzárás.

JUGOSZLÁV TELEVÍZIÓ

17.10: Magyar nyelvű tv-napló. — 17.45: Bábjáték. 18.00: Volt egyszer egy császár — adás gyermekeknek. 18.15: Olvasmány. 18.45: Szervusztok — fiatalok. Ifjúsági adás. 20.00: Mirko Kovac: Nyomozás alatt. Dráma. 21.00: Kiválasztott pillanat. — 21.05: A kultúra, ma. 21.50: Dokumentumfilmek.

MÁSODIK MŰSOR

19.00: Népi muzsika. 20.25: Sport karikatúrában. 21.00: Huszonnégy óra. 21.10: Házi mozi: Alfredo, Alfredo. Olasz játékfilm.

LAKÁS—INGATLAN

Balatonmária-fürdőn 148 n-öl, vízhez közeli telek eladó. Cím: Hegedüs Sándor, 7623 Pécs, Köztársaság tér 8.

Balatonlellén ikertelek fele eladó. Érdeklődni: Kaposvár, Szalma I. köz 3. Gelencsér.

Mohács, Radnóti lakótelep, I. épület II. emelet 6., kettőszobás OTP öröklakás eladó. Garázsmegoldással. Érdeklődni naponta, 17 óra után.

Magyarhertelend; üdülőtelepen 133 négyszögöl telek eladó. Érdeklődni: Kővágószőllős, Kossuth u. 31.

Pécs belvárosában egyszobás, alkovos, összkomfortos öröklakás eladó. Érdeklődni: 20-822 telefonon.

Vasas II-n kertes családi ház, garázzsal, áron alul sürgősen eladó. Érdeklődni telefonon, 12-083, Nagyné.

Elcserélném nagyméretű háromszobás, komfortos első kerületi, déli fekvésű lakásomat kétszobás távfűtésesre (első emeletig), szénbányász dolgozóval. „Tavasz—nyár" jeligére a Hunyadi úti hirdetőbe.

Pajtát, istállót, nem lakóháznak minősülő ingatlant vennék. „Vízvillany" jeligére a Hunyadi úti hirdetőbe.

Vennék olcsóbb, 300—400 négyszögöl parlagot, öreg szőlőt, gyümölcsöst épülettel, ahol víz, villanylehetőség van. „Autóút mellett" jeligére a Hunyadi úti hirdetőbe.

Fonyódon, lakóövezetben, Rózsa utca 1198/2. hrsz. 210 négyszögöl gondozott szőlő, szerszámkamrával eladó. Víz bevezetve. Korányi, Budapest, 1089, Elnök utca 14.

Görcsönyben 1979-ben beköltözhető három és félszobás, garázsos lakásomat igényesnek átadnám. Érdeklődni: Simon József, Zók, Arany János utca 40.

Idős nénit vagy bácsit gondozásra, teljes ellátásra vállalnék, egy szobát biztosítok részére. „Építkezem" jeligére a Hunyadi úti hirdetőbe.

Eladó négyszobás összkomfortos házrész, 320 négyszögöl zöldövezettel. Kétszobás vagy két kisebb lakást beszámítok. „Részletfizetés lehetséges" jeligére a Hunyadi úti hirdetőbe.

Postavölgy legszebb részén 230 négyszögöl zártkert gyümölcsfákkal, lakható tahózzal, kúttal eladó, esetleg elcserélhető balatoni ingatlanra. Érdeklődni: 19—20 óra között, 13-507 telefonon.

Mohácson, Csele pataknál eladó Duna-parti, közművesített, 78 négyszögöles üdülőtelek, faházzal. Érdeklődni: 19—20 óra között, 13-507 telefonon.

Balatonmárián 168 négyszögöl vízparti, közművesített, bekerített telek sürgősen eladó. Érdeklődni: Kertváros u. 39. 17 óra után.

Balatonújlakon — Balatonhoz 3 km-re — közművesített házhely eladó. Érdeklődni: Pécs, Kertváros u. 39., 17 óra után.

Másfél vagy kétszobás, távfűtéses öröklakást vagy szövetkezetit vennék. „Orvosi egyetemnél" jeligére a Sallai utcai hirdetőbe.

Harkányi gyógyfürdő mellett egy szoba összkomfortos, társas nyaraló eladó. Streicher Ferenc, 7633 Pécs, Páfrány u. 31.

ADÁS — VÉTEL

Modern bútorok vételeladása. Mártírok útja 18. Telefon: 20-571.

Tipizálás miatt

felajánlunk megvételre üzemképes állapotban

2 DB CSEPEL D-452

5,5 to-s sztárfülkés,

1971. évjáratú

tehergépkocsit

Érdeklődni: Dél-dunántúli Gázgyártó és Szolgáltató Vállalat Üzemfenntartási és Gépjárműgazdálkodási Osztály vagy telefonon: Pécs, 14-144/313-as melléken.

JAPÁN rotációs kapa eladó. „AC—2" jeligére a Hunyadi úti hirdetőbe.

POLSKI FIAT bevonulás miatt eladó. Csillag u. 28. sz.

ROZSAK



A LEGSZEBB ÚJDONSÁGOK,
tearózsák, babarózsák, futórózsák.
Ezüstfenyők, tuják, diszcserjék, örökzöldek, gladioluszok.
Vidéki megrendeléseket postán, pontosan szállítjuk.
Kérje díjmentes, színes, nagy árjegyzékünket. Szalkai díszfaiskola — rózsakertészet, 1061 Budapest, Népköztársaság útja 8. sz.

CSEPEL 125-ös motort veszek, üzemen kívüli is érdekel. „Csepel" jeligére a Hunyadi úti hirdetőbe.

Rendeljen kerítésdrótot minden méretben. Helyszínre szállítás díjtalan. Ungváry József, géplakatos, 7838 Vajszló, Széchenyi u. 31. Telefon: 38.

UL-es ZSIGULI eladó. Éva utca 1., IV. emelet 14. sz.

UG-s Volkswagen 1300-as igényesnek eladó. Pécs, Dugonics utca 41.

Eladó négyszemélyes rekamié, 2 fotel, 2 párnázott szék, 622-es olajkályha, 2 olajoshordó. Érdeklődni: telefonon, 17-874, délután 16—18 óráig.

Előnevelt csibe kapható. Szabó Imréné, 7394 Magyarhertelend, Petőfi u. 11. sz.

VEGYES

Gyakorlott fogtechnikus újból munkát vállal. Vidékre is gyorsan szállít. „1977" jeligére a Sallai utcai hirdetőbe.

Fiatal férfi — mg. technikus — állást vállalna tsz-ben vagy gazdaságban, lakásmegoldással. „Tsz" jeligére a Sallai utcai hirdetőbe.

Francia, német fordítást vállalok. Münnich Ferenc u. 18/c. I. 6.

Asztalos kisiparost keresünk több hónapos munkára kedvező feltételek mellett. „Belső falburkolás" jeligére a Sallai utcai hirdetőbe.

HÁZASSÁG

Férjhez adnám özvegy édesanyámat. Csinos, szőke, filigrán termetű, vidám, művészeteket kedvelő diplomás asszony. 45—55 éves, 170 cm-nél magasabb, intelligens, jellemes férfi kézzel írott levelét várjuk. „Kölcsönös szeretet" jeligére a pécsi Hunyadi úti hirdetőbe.

55 éves egyedülálló ipari dolgozó, saját berendezett lakással, 3000 Ft havi keresettel megismerkedne házasság céljából 40—50 évesig hozzálló, jólelkű, csendes, társaságszerető özvegy vagy elvált asszonnyal, aki otthonomba jönne. „Otthonszerető" jeligére Mohács, Tanácsház utcai hirdetőbe.

Jó megjelenésű, diplomás, káros szenvedélyektől mentes, nyaralóval, gépkocsival házasság céljából megismerkedne falusi, filigrán típusú, nem dohányzó, karcsú munkásnővel 35 éves korig. „Természetet kedvelő" jeligére a Hunyadi úti hirdetőbe.

HALÁLOZÁS

Fájdalommal tudatjuk, hogy szeretett édesanyánk, nagyanyánk,

ÖZV. HAUCK ÁDÁMNÉ

temetése 21-én (hétfőn) 15 órakor lesz a vasas II-i temetőben. A gyászoló család.

Értesítjük a rokonokat és ismerőseket, hogy szeretett édesanyánk, anyósunk és nagymamánk,

SZABÓ PÁLNÉ

február 18-án, 89 éves korában elhunyt. Temetése február 22-én 12 órakor lesz a pécsi központi temetőben. A gyászoló család.

Fájdalomtól megtört szívvel tudatjuk, hogy szeretett feleségem, gyermekem, édesanyánk és nagymama

PREKESZTICS FERENCNÉ
Szabó Jolán

hosszú szenvedés után, febr. 17-én, 58 éves korában elhunyt. Temetése február 22-én, kedden fél 1 órakor lesz a központi temetőben. A gyászoló család.

Mély fájdalommal tudatjuk, hogy szeretett jó feleség, édesanya, nagymama és dédike,

GYENIS VENDELNÉ
Méhesy Mária

türelemmel viselt hosszú szenvedés után, életének 77. évében, február hó 18-án elhunyt. Hamvasztás utáni búcsúztatása később történik. A gyászoló család.

Fájdalommal tudatom, hogy szeretett édesanyám,

ÖZV. SZTIPANOVICS NÁNDORNÉ,
vasdiplomás tanítónő,

életének 91. évében meghalt. Temetése febr. 22-én (kedden) du. 4 órakor lesz a pécsszabolcsi temetőben. Gyászolja fia.

Mély fájdalommal tudatjuk, hogy drága jó férj, apa, após, nagyapa és rokon,

GODONY LÁSZLÓ

szabósegéd, nagy természetbarát, tragikus hirtelenséggel, 70 éves korában, február 17-én elhunyt. Temetése február 22-én fél kettő órakor lesz a központi temetőben. Gyászolja felesége, fia, menye, unokája és a széles körű rokonság.

Felvételre keresünk

NAGY GYAKORLATTAL RENDELKEZŐ ANYAGKÖNYVELŐT ÉS VASBETONSZERELÉSHEZ KÖTÖZŐLÁNYOKAT.

Jelentkezés: PÉCS, Szántó Kovács János u. 1., munkaerőgazdálkodás.

Dolgozókat felvesznek

A PÉCSI 2. sz. Ugyvédi Munkaközösség takarítónőt keres. Jelentkezni lehet a Kossuth Lajos utca 22. sz. alatti irodában: 16—18 óra között. (338)

A PÉCSI és Baranya megyei távbeszélő hálózatépítési munkára férfi dolgozókat vesz fel a pécsi hálózatépítési üzem. Munkásszálláson elhelyezést biztosítunk. Jelentkezés személyesen munkakönyvvel, hétfő, szerda és pénteken reggel 8 óra és 15 óra között. Cím: Posta Hálózatépítő Uzem Pécs, Rákóczi út 60. I. emelet. (296)

TEJTERMÉK kiszereléséhez, csomagoláshoz női és férfi segédmunkásokat, poritóba zsákoláshoz férfi segédmunkásokat azonnali belépéssel felveszünk. Tejüzem, Pécs, Tüzér u. 15. (380)

A BARANYA megyei Tanács Kórháza gyakorlott gyors- és gépírónőt felvesz. Jelentkezés: Pécs, Rákóczi út 2., személyzeti vezetőnél. (337)

TAKARÍTÓNŐT, irodaépületbe, délelőttös műszakba felvesz a Pécsi Tejüzem, Tüzér utca 15. (340)

A B. M. Állatforgalmi és Húsipari Vállalat kéri mindazokat, akiknek birtokában bármely, a hentes és mészáros mesterséggel kapcsolatos gép, szerszám, fénykép, írásos emlék van: szíveskedjenek azokat a Budapesten létesült Húsipari Múzeum és a vállalati évkönyv számára felajánlani, átadni, esetleg eladni. Nagyobb berendezéseket a helyszínen megtekintünk. Értesítés Vörös Pál ny. tanár címére kérjük küldeni: 7601. Pécs, Bolgár Néphadsereg u. 37. Pf. 152. (50256)

KÖZPONTUNKHOZ ayugdíjas dolgozót, portás-éjjeliőr munkakörbe felveszünk. Mecsekvidéki Pincegazdaság, Pécs, István-tér 12. Személyzeti osztály. (430)

SZÁLLÍTMÁNYKÍSÉRŐKET azonnali belépéssel felvesz a Pécsi Tejüzem, Tüzér utca 15. (436)

füszért PÉCS

A FUSZÉRT Vállalat felvételre keres: „E"-vizsgával rendelkező gépkocsivezetőt IFA W 50-es gépkocsira, hegesztő vizsgával rendelkező autószerelőt, hűtőgép és villanyszerelőt, kereskedelmi szakközépiskolát végzettet árukiadói munkakörbe, árukiséröket, férfi és női dolgozókat raktári munkára. Jelentkezés: Pécs, Megyeri út 59. Raktárbázis, Füszért, munkaügy. (425)

A MECSEKVIDÉKI Vendéglátó Vállalat szakképzett és betanított henteseket, szakácsokat és eladókat, valamint női konyhai segédmunkásokat keres. Jelentkezés a Perczel u. 15. szám alatti felvételi irodában. (50248)

FELVESZÜNK értékkönyvelőt közgazdasági technikumi végzettséggel, legalább 3 éves gyakorlattal, készáru raktárost, középfokú végzettséggel rendelkező műszaki ügyintézőt, valamint asztalost, rakodót, kályhafűtőt, udvarost, férfi és női betanított és segédmunkásokat, műhelytakarítót. Pécsi Bútorgyár, Pécs, Somogyi Béla út 6. sz. (275)

A VOLÁN 12. sz. Vállalat anyagazdálkodási osztálya raktári kiadókat, raktári segéd- és betanított munkásokat, valamint komlói üzemegységéhez legalább kétéves, polgári életben eltöltött gyakorlati idővel rendelkező tehergépkocsivezetőket felvesz. Jelentkezés: Pécs, Bolgár Néphadsereg útja 6., illetve Komló, Autósvölgy. (397)

TELJESÍTMÉNY felmérő-elszámoló munkakörbe középfokú iskolai végzettséggel rendelkezőt felvesz a DDGÁZ Termelő Ue., Felszabadulás u. 107. Uzemgazdasági csoport. Mélyépítési gyakorlattal rendelkezők előnyben. (50228)

LAKATOST, villanyszerelőt tejporgyárunkba vezető poritósnak felveszünk. Középiskolát végzettek előnyben. Pécs, Tüzér u. 15. (379)

KÖZÉRDEKŰ

A SZIGETVÁRI OROSZLÁN SZÁLLÓ március 1—13-ig tatarozás miatt nem fogad szállóvendégeket.

A SZIGETVÁRI ZRÍNYI MIKLÓS MÚZEUM március 1—31-ig tatarozás miatt nem látogatható.

A MAGYAR Autóklub pécsi Autósiskolája február végén személygépkocsivezetői tanfolyamot indít. Jelentkezés személyesen: Pécs, Citrom u. 3.

AZ „IFJÚSÁGI Ház Pécs" feliratú, 35 mm átmérőjű körbélyegző elveszett. Használata érvénytelen. Az új körbélyegző azonos feliratú, átmérője 25 mm.

„A PÉCSI Orvostudományi Egyetem 1977. február 21-én, hétfőn délután 4 órakor a Központi Epület (Szigeti út 12.) II. sz. tantermében tudományos ülést tart. Tárgy: Czéh Gábor, Kudo Noiro és Kuno Motoy (Anatómiai Intézet; Észak-Carolina Egyetem Élettani Intézet, USA): Centrális vagy perifériás azotomia hatása az érző ganglion sejtek elektrofiziológiai tulajdonságaira — Ruzsás Csilla, Trentini G. P. és Mess Béla (Anatómiai Intézet; Kórbonctani Intézet, Modena): A tobozmirigy szerepe az ovuláció szabályozásában különböző módon előidézett anovulációs szindrómában szenvedő patkányokban. — Vigh Sándor és Horváth Judit (Anatómiai Intézet): Somatostatin- és LH-releasing hormon-tartalmú idegelemek együttes feltüntetése patkány hypothalamusban."

MIT HOL VÁSÁROLJUNK

MERU KER PÉCS

A BELVÁROSI ÁRUHÁZBA újból érkeztek összecsukható szivacsfotel-heverők. — Ára: 1700 Ft.

MERU KER PÉCS

TAVASZI mintás és sima jersey anyagok, színekben 151,— Ft-tól 290,— Ft-ig vásárolhatók a Belvárosi Áruház méteráru osztályán.

ÖRÖMHÍR A KISTERMELŐKNEK! Korszerű vetőmagüzlettel bővül a Béri Balog Ádám utcai mezőgazdasági szaküzlet. Nagy választék áll a vásárlók rendelkezésére azokból a cikkekből, melyek A VETÉSTŐL A BETAKARÍTÁSIG szükségesek: vetőmag növényvédőszer, műtrágya, mezőgazdasági eszközök és kisgépek. Nyitás: hétfőn (21-én) 11 órakor. Cím: Pécs, Béri Balog Ádám utca 1. (Felsőmalom utcai piac.)

A KONZUM ÁRUHÁZ AJÁNLATA: Jugoszláv gyártmányú tésztafélességek nagy választékban és árengedménnyel kaphatók. Amíg a készlet tart!

BARANYAKER B

32. sz. MŰANYAGBOLT (Kossuth L. u. 36.) ÚJ ÁRAJÁNLATA: kenyérdoboz 130,— Ft, pedálos szemétveder 250,— Ft, 2 ajtós pipere-szekrény 328,— Ft, tükröspolc 350,— Ft, polckosár 33,30 Ft, 20 l-es marmonkanna 92—170,— Ft.



SZERETETTEL KÖSZÖNTJÜK A BUSÓJÁRÁSON résztvevő BELFÖLDI ÉS KÜLFÖLDI vendégeinket!

VÁRJUK kedves vásárlóinkat az IFJÚSÁGI ÁRUHÁZBA

VASÁRNAP D.E: 9–14 óráig

BŐ ÁRUVÁLASZTÉKKAL UDVARIAS KISZOLGÁLÁSSAL!

BARANYA MEGYEI RUHÁZATI KERESKEDELMI VÁLLALAT MERU KER PÉCS

Tavaszi

fotócikkvásár

20 százalék árengedmény, szaktanácsadás

K

február 21-től március 5-ig

A Konzum Áruházban

HETI JEGYZETÜNK

Kengurubőr és egyebek

Szerdán mutatkozik be a kengurubőrből készült csoda-futballcipő. Az NSZK válogatott csapata rúgja majd ilyen cipőkben a labdát. Milyen sikerrel? Majd meglátjuk.

Mit is mondjunk? Az ember ilyen hírek hallatán hajlamos a humoros húrok pengetésére. De már sokszor bebizonyosodott az első hallásra csodabogárnak tűnő dologról, hogy nagyon is komoly hozzájárulás a sport fejlődéséhez. Hiszen az elmúlt harminc évben nemcsak a sportoló emberrel kapcsolatos tudományok, élettan, lélektan és általában a sportorvoslás fejlődtek szinte már követhetetlen tempóban, létrehozva a tapasztalaton alapuló helyébe a valóban tudományos edzésrendszereket, felkészülési módszereket. Tudománnyá vált a sportszerek készítése is. A hidrodinamika, aerodinamika, ballisztika ismeretanyaga, csakúgy, mint a kémia legújabb eredményei (műanyagok), nélkülözhetetlenek a korszerű sportszerek gyártásában. Gondoljunk csak az áramvonalas gerelyekre, a rugalmas, az ugrót szinte katapultáló ugrórudakra, a tartán, rekortán és egyéb műanyagborítású futópályákra, amelyek mind hozzájárultak ahhoz, hogy korunk a sportbeli csúcseredmények kora legyen.

Mindez sok vitára is adhat és ad is lehetőséget. A lehetséges viták persze akadémikusak. Hiszen pusztán spekuláció abban dönteni, ki volt a nagyobb. Az ötvenes évek nagy alpesi sztárja, Toni Sailer, a „repülő bádogos", vagy napjaink sztárja, Franz Klammer, a lesiklókirály? Mit tudott volna Sailer egy Atomic, vagy Rossiguol lécen és szélcsatornában kipróbált, áramlástechnikailag kifogástalan, különleges szövetű lesiklóruhában? És mit tudna Weismüller, ha ma lenne tizenéves, és feszített tükrű medencében úszhatna? A kérdések sorát bizonyára a végtelenségig sorolhatnánk, különösebb eredmény nélkül. Azaz egy dolog azért világosan állna előttünk, az, hogy a sportszerek fejlődése elválaszthatatlan a sport fejlődésétől és viszont. És minden, a legkisebb eszközbeli fejlesztés is a maga módján forradalmi a tekintetben, hogy felgyorsítja a mozgást, gyorsabbá, robbanékonyabbá teszi magát a sportot. Ezt tette a tartánpálya, a feszített víztükör, az asztalitenisz-ütőkön a gumiborítást felváltó szivacs, soft és szendvicsborítás, a jégkoronkban „divattá" vált banánütő, a könnyűvé vált korcsolyák, cipők, a különleges, egyénre tervezett evezőlapátok. A sor itt is folytatható tetszés szerint.

A tények mindenképpen azt jelzik, hogy a sporteszközök fejlesztése nélkül elképzelhetetlen a sport folyamatos fejlődése. Az ember nem a tegnap eszközeivel szárnyalja túl korábbi eredményeit az élet egyetlen területén, így a sporttevékenységben sem. Ezért nem lebecsülendő a legkisebb eredmény sem, amit a sportszergyártás elér. És nem lenne haszontalan egyszer alaposan szemügyre venni hazai sportszergyártásunkat is. Bár, jórészt a tömegsport céljaira szolgáló eszközök kerülnek ki a hazai sportszergyárakból, nem érdektelen, vajon azok a tegnap, a ma vagy netán egyes vonatkozásaiban a holnap színvonalán állnak-e?

Kengurubőr futballcipő. Érdes bőrfelülete lehetővé teszi a különlegesen csavart lövések végrehajtását, ami elsősorban a kapusokat zavarja. Majd meglátjuk. Lehet, hogy sporttörténeti kuriózum marad ez a csodacipő. Lehet, hogy átalakítja a labdarúgás képét, akár az asztaliteniszét az új ütőborítások. De odafigyelni érdemes erre a cipőre — és egyáltalán a sportszergyártás rohamos fejlődésére.

—K—



Edzés előtti megbeszélés a PMSC kerékpárosainál. Balról: Hományi Árpád edző, Bernáth, Maul, Lóki, Peres és Cservenyák. Arató László felv.

Zsúfolt versenyprogram várja a kerékpárosokat

Hirth visszavonult
Pályaversenyeken is részt vesznek
A fiataloknak bizonyítaniuk kell

Hirth Istvánt, a legutóbbi évek legjobb pécsi kerékpárosát hiába kerestük az év versenyeire készülődő pécsi kerékpárosok között.

— Még az ősszel történt, hogy karambolozott, megsérült, később kiderült, hogy sérülése olyan természetű, hogy nem versenyezhet tovább. Egy nagy versenyzővel lett szegényebb a pécsi kerékpáros-sport.

Hományi Árpádtól, a kerékpárosok vezető edzőjétől mást is megtudtunk.

◆

— 43 versenyzővel kezdtük meg a felkészülést, november 15-én. Az őszi versenyidény befejezése után két hét pihenőt kaptak a fiúk, aztán újból kezdtünk. Hirthen kívül néhány ifjúsági versenyző is hiányzik, akik megváltak a szakosztálytól. Hományi Árpád, az ifjúsági, junior és felnőtt versenyzők felkészülését irányítja, Varga István a kezdőkkel, Rajnai György az úttörőkkel, Tóth Lajos a serdülőkkel foglalkozik.

– Hol tartanak a felkészülés terén? – kérdeztük Hományi Árpádtól.

— Háromezer kilométert irányoztunk elő a fiúknak az alapozás során, eddig 2400 kilométert hajtottunk és hozzá ezer kilométert futottunk. Az első verseny március 9-én lesz, ezt követően kevés szabad vasárnapunk lesz, mivel 43 versenyen való részvétel szerepel programunkban.

Az elmúlt évi tapasztalatokat felhasználva az idén módosították a felkészülést, a formába hozó időszakban is több versenyen állnak rajthoz, a tavalyi évvel szemben idén ebben az időszakban 12 versenyt terveztek. Az országúti versenyek mellett megpróbálkoznak a pályaversenyekkel is.

Ezzel kapcsolatban Hományi Árpád a következőket mondta:

— Már tavaly is szerettünk volna részt venni a pályaversenyeken, de ez nem sikerült, ahhoz, hogy előbbre kerüljünk, a pályaversenyeken kínálkozó lehetőségeket is ki kell használnunk.

Az országúti versenyeken a pécsiek az egyesületek közötti versenyben olimpiai pontok tekintetében a 2. helyre kerültek, a pályaversenyeket beleszámítva a szakosztály a ranglistán a 8. helyet foglalja el 21 olimpiai pontjával, melyet mind országúton szereztek.

— Nem lesz könnyű megismételni elmúlt évi sikereinket — mondta az edző — tavaly kétségtelenül jó évünk volt, minden sikerült. Nagyon elégedettek lennénk, ha a 21 olimpiai pontunkat sikerülne megőriznünk, és a tavalyi 10 aranyjelvényes ifjúsági minősítéshez hasonlóan az idén is sikerülne 10 ifjúsági aranyjelvényes sportolót nevelnünk. Maultól, Bernáthtól, Szabótól, Lókitól és Perestől várjuk a legjobb eredményeket. Elsősorban az ifjúsági, a junior és a felnőtt magyar csapat és hosszútávú bajnokságra összpontosítunk, de szeretnénk jól felkészülni a Mecsek Kupára is. Több nemzetközi, hazai versenyen állunk rajthoz. Ott leszünk a Csepel, a Vasas, a Dózsa és a Gemenc Kupa viadalon és elindulunk a Bokányi emlékversenyen. Egy osztrák meghívásunk is van, reméljük eleget tudunk tenni annak is.

◆

A pécsi kerékpáros sport jövője szempontjából döntő évnek ígérkezik az 1977-es esztendő. A zömmel fiatal versenyző gárdának kell bebizonyítani, hogy az egykor nagy hírű pécsi kerékpárosok méltó utódjai lesznek és a stafétabotot, melyet átvettek eredményesen viszik tovább.

Hegyi István

Kézilabda DNK

Szombaton élénk érdeklődés mellett játszották a kézilabda Dunántúli Napló Kupa 3. fordulójának mérkőzéseit a Városi Sportcsarnokban.

Eredmények, férfi I. o.: Universitas PEAC—István-akna 22:13 (14:10). Vezette: Ropoli, Nádasdy. A jól játszó Universitas végig vezetve biztosan győzött az erőteljesen küzdő István-akna ellen. Ld.: Keller (6), Szabó (5), illetve Kiss (4), Gyurkó (3).

Férfi II. o.: Szentlőrinc—Újpetre 20:18. Férfi III. o.: Gépipari—Kesztyűgyár 12:12.

Női I. o.: PMSC—Universitas PEAC 13:7 (6:4). V.: Kiss, Tóth. A vártnál nehezebben győzött a PMSC a jól játszó ellenfelükkel szemben. Ld.: Pálvölgyiné (3), Balázsné (3), ill. Tilinger (6).

PMSC—Kesztyűgyár 21:10 (9:4). V.: Ropoli, Nádasdi. A lelkesen küzdő kesztyűgyáriak nem boldogultak a jó formában játszó piros-feketékkel szemben. Ld.: Balázsné (5), Pálvölgyiné (5), illetve Jakabné (3). Mártonné (2).

Pécsi BTC—Szekszárdi Spartacus 17:12 (8:6). V.: Laky, Krasznai. A jól küzdő szekszárdiak nem tudták megakadályozni a nagy kedvvel játszó BTC lányok győzelmét.

Kovács Miklós

Az EIVRT Sopiana Gépgyára felvételre keres:

— Esztergályos
— Marós
— Köszörűs

szak- és betanított munkásokat.

- Vidékieknek munkásszállást biztosítunk.
- A forgácsoló szakma megszerzésére lehetőséget adunk.

Jelentkezni lehet:
Pécs, Szalai A. u. 8.,
felvételi iroda
Telefon: 15-277/77

Indul a labdarúgó-bajnokság

Baranyai rangadót játszanak Komlón

Hohmann visszakerült a kék-fehérekhez — Nagy játéka bizonytalan a PMSC-ben — Forduló az NB III.-ban

Vasárnap délután megkezdődik az 1976/77-es labdarúgó bajnokság tavaszi fordulója az NB II-ben és az NB III-ban. Ugyan az első hivatalos fordulót már lejátszották a csapatok az őszi szezon végén, de valójában a mai forduló számít a tavaszi nyitánynak. És a nyitányon máris baranyai rangadó!

A Komló és a Pécs az elmúlt két évtizedben 26 alkalommal találkozott egymással bajnoki mérkőzésen és ebből 11 találkozó pécsi, 7 komlói győzelemmel végződött, 8 alkalommal pedig megosztoztak a csapatok a pontokon. Legutóbb Komlón 0:0 volt az eredmény. Mit várhatunk a mai baranyai rangadótól?

Pontszerzésre készül a Komló

Papíron a pécsiek az esélyesebbek, hiszen a táblázat élén állnak 29 ponttal, míg a komlóiaknak 19 pontjuk van és ezzel a 14. helyet foglalják el. De a labdarúgásban sohasem lehet biztosra menni. Az érdekeltek így nyilatkoztak:

— Nehezíti helyzetünket, hogy Radics és Mód bevonult katonának — mondotta Kunos István, a Komlói Bányász technikai vezetője. — Radics a Bem József SE, Mód pedig a Kiss János SE játékosa lesz a jövőben. Ráadásul a héten Tóth és Gyurina is sérüléssel bajlódott. Hohmann viszont leszerelt és visszakerült hozzánk a Bp. Honvédtől, az ő játékára már számít Csaba Gábor vezetőedző. A mérkőzés esélyese a PMSC, de remélem, hogy a csapat jó játékkal itthon tartja az egyik pontot.

— Nehéz a sorsolásunk, de bízom abban, hogy az első három fordulóban négy pontot szerzünk — folytatta Kollmann Béla, a Komló ügyvezető elnöke. — Ez azt jelenti, hogy a PMSC-től el kell vennünk egy pontot. A csapat felkészülése megfelelő volt és ha kulcsjátékosaink formája olyan lesz, amilyet várunk tőlük, akkor teljesíthetjük a tervet.

A PMSC terveiről Kovács Imre vezető edző beszélt:

Győzni megy Komlóra a Pécsi MSC

— A mi célunk az NB I-be jutás, ezért szeretnénk ott folytatni, ahol ősszel abbahagytuk. Győzni megyünk Komlóra, bár a kökönyösi pályán a Bányász nem egy csapatnak okozott már kellemetlen meglepetést. Nagy sérülése miatt játéka bizonytalan, ha játszhat, akkor a szokott összeállításban kezdünk, vagyis a Katzirz — Iványi, Toma, Schulteisz, Kincses — Kiss, Dárdai P., Lőrincz — Kardos, Nagy, Jónás. Cseréként készenlétben áll Fiedler, Tapaszti, Lutz és Dobány.

A komlóiak tehát döntetlent, a pécsiek pedig győzelmet remélnek.

Hazai pályán kezd a PVSK és a Véménd

Az NB II. mellett az NB III-ban is megkezdődik a tavaszi szezon. A feljutásra még esélyes Véménd és PVSK hazai pályán kezd, mindkét csapat megszerezheti a két pontot a Barcs, illetve a Perbál ellen. A Szigetvárnak is győznie kell otthonában az Ikarus Alba Regia ellen. A Mázaszászvár elégedett lenne Enyingen egy ponttal.

(Lázár)

A mai sportműsor

VASARNAP, FEBRUAR 20.

Labdarúgás: NB II. mérkőzés: Komlói Bányász—PMSC, Komló, 14.00. NB III. mérkőzések: Enying—Mázaszászvári Bányász, Enying, 14.00, Szigetvár—Ikarus Alba Regia, Szigetvár, 14.00, Véménd—Barcs, Véménd, 14.00, PVSK—Perbál, PVSK-pálya, 14.00. Steinmetz Kupa mérkőzések: Pécsvárad—Zsolnay, Zsolnay-pálya, 9.00, Kesztyűgyár—Szalánta, Zsolnay-pálya, 11.00, Nagykozár—István-akna, Ifjúsági stadion, 9.00, Universitas PEAC—Siklós, Ifjúsági stadion, 11.00, Steinmetz SE—Pellérd, Kovács-telep, 9.00, BTC—Kinizsi, Kovács-telep, 11.00, Pogány—PMSC II. Gázmű-pálya, 9.00, Gázmű—Bóly, Gázmű-pálya, 11.00, Beremend—Komló II. Gázmű-pálya, 13.00.

Kézilabda. MNK mérkőzés: Nagykanizsa—PMSC, férfi csapatok, Budapest, 12.15. Dunántúli Napló Kupa mérkőzések, Városi Sportcsarnok: 8.00: István-akna—Kesztyűgyár, III. o. férfi, 8.42: Nagyharsány—Újpetre II. o. férfi, 9.24: Universitas PEAC—BTC II. o. női, 9.56: Komló—István-akna I. o. férfi, 10.48: Zsolnay—BTC, 11.30: Ercbányász—Dózsa öregfiúk, 12.02: Sportiskola II.—Sportiskola, II. o. női, 13.14: Mecseknádasd—Szentlőrinc, II. o. férfi, 13.56: Gázmű—Siklós, II. o. női, 14.28: PMSC—István-akna, III. o. férfi, 15.10: Siklós—Universitas, I. o. férfi, 16.02: MEZŐGÉP—Sellye, II. o. női, 16.42: Kesztyűgyár—Bányász öregfiúk, 17.14: Siklós—Gépipari, III. o. férfi, 17.56: PMSC—Universitas PEAC, II. o. férfi.

Kosárlabda. NB I. mérkőzés: Miskolci Műegyetem—PVSK, férfi csapatok, Miskolc, 10.30. NB II. mérkőzések: Zalaegerszegi Építők—Pécsi Sportiskola, férfi csapatok, Zalaegerszeg, 11.00, Zalaegerszegi Volán—Pécsi Sportiskola, női csapatok, Zalaegerszeg, 11.00, Fonyódi Petőfi—Komlói Bányász, női csapatok, Balatonboglár, 11.00, Szigetvár—Szombathelyi Haladás, női csapatok, Szigetvár, 10.00.

Atlétika. A PMSC fedett pályás versenye, Tüzér utca, 15.00.

HETFŐ, FEBRUAR 21.

Kosárlabda. NB I. férfiak: PVSK—Vasas Izzó, Vasutas tornacsarnok, 16.30.

A HDN Kupa állása

Nyugati csoport

1. Kaposvár	5	4	1	—	13- 2 13
2. PVSK	5	3	2	—	11- 4 13
3. Nagykanizsa	5	3	—	2	8- 6 9
4. Sellye	5	2	1	2	11- 6 7
5. Barcs	5	1	—	4	5-20 3
6. Szigetvár	5	—	—	5	6-16 —

Keleti csoport

1. PMSC	5	4	1	—	13- 2 13
2. Szekszárd	5	2	1	2	9- 7 8
3. Komló	4	2	1	1	11- 7 8
4. Mázaszászvár	5	1	1	3	6-10 5
5. Véménd	5	1	2	2	6-13 5
6. Mohács	4	—	2	2	4-10 3

Dunántúli Napló

Az MSZMP Baranya megyei Bizottságának lapja
Főszerkesztő: **Mitzki Ervin**
Főszerkesztő-helyettesek: **Báling József és Hallama Erzsébet**
Szerkesztőségi ügyelet 8—20 óráig 10-053, 20 óra után 15-726
Kiadja a Baranya megyei Lapkiadó Vállalat
Felelős kiadó: **Braun Károly**
Szerkesztőség és kiadóhivatal: 7601 Pécs, Hunyadi út 11. sz.
Telefon: 15-000, 15-762, 15-852, 15-245, 15-264
Szerkesztőség telex: 12-421
Kiadó telex: 12-320

Készült ofszet rotációs eljárással Saphir 96-os gépen Pécsi Szikra Nyomda 7630 Pécs, Engel János u. 8.
Tel: 13-177, 13-696. Telex: 12-211
Felelős vezető: **Melles Rezső**

Terjeszti a Magyar Posta
Előfizethető a helyi postahivataloknál és a kézbesítőknél.
Előfizetési díj egy hónapra 21 Ft
Indexszám: 25 054
ISSN 0133—2007

Világ proletárjai, egyesüljetek!

hétfői Dunántúli napló

XXXIV. évfolyam, 51. szám
1977. február 21., hétfő
Ára: 1,50 Ft

Az MSZMP Baranya megyei Bizottságának lapja

A tartalomból:

Ötezren várunk Bellre

*

Az olcsó húsból nincs elég

*

A TV riporternőjét találta el a busóágyú

*

Válás milliós nyeremény után

*

Rondini, a csodálatos mágus

*

Szomszédom, a reflexényfejtő bajnok

*

Miért kapott ötöt a Komló?

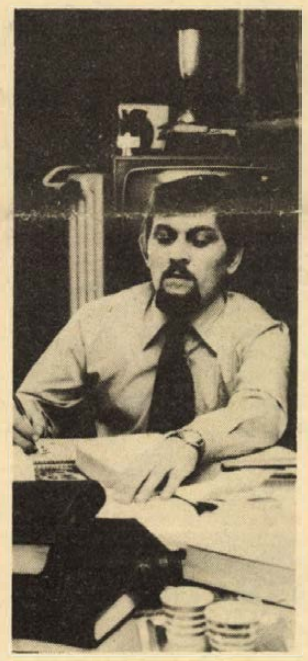

Megtalálta a kalózok kincsét

*

Busójárás, '77

Népdalénekesek bemutatója

●

Táncosok Jugoszláviából

●

Fapofa hatszázötvenért

●

Azok a komisz jankelék

●

Máglyagyújtás a Széchenyi téren



— Képzeld reggel megtámadott két ilyen kis térdig érő jankele. Ütik-verik a lábamat... Na mondom, ide a rozsdás bökőt a nyakamra, ha ennek az egyiknek itt ni nem én adtam fel reggel a cipőjét...

— A lányod volt?

— Ő.

Így beszélgetett két férfi tegnap reggel Mohácson, az Üttörőligetben. Pár lépésnyire tőlük markáns baltacsattogás, fürge forgácsröpködés jelezte, hogy az embergyűrű közepében hacsak nem erdőt irtanak, valami érdekes dolog történik...

Fél óra sem telt el, és Polyák Ferenc, kecskeméti fafaragó művész bemutatója csúcspontjához érkezett: robusztus parasztarc hunyorgott a tömegre villogó baltája mögül.

Bent, a Kossuth mozi emeletén kiállítása vendégeit kalauzolva elmondta: — Úgy bontom ki a szobrot, ahogy engedi a fa, a faragás. Mindig a fa szabja meg, mi készül belőle. Itt van például ez a Végrehajtás című dombormű. Régi dolog ez már, ott történt a környékünkön. Rohadt gyümölcsfából van kifaragva, kiszárítva. Hétéves korom óta foglalkozom faragással, tíz éve komolyabban. Borzalmas küzdelmet vívok a fával, az ember szinte verekszik vele. Itt van például ez a táj. A formát belekaristoltam az erezetbe.

●

Tíz órakor benépesül a Széchenyi tér. Kurta szoknyás szép kislányok — a mohácsi ÁFÉSZ dunaszekcsői tánccsoportja könnyű lábú táncosai — táncolnak, Botánovics József vezetőprímás és népi zenekara muzsikájára. A Kossuth moziban hírneves népdalénekesek és a Schneider Lajos népdaléneklési verseny győztesei adnak nemzetiségi népzenei műsort.

Pepita keménykalapos leányzók csokra díszeleg a Bartók Béla Művelődési Központ bejáratánál. Egyikük másfél méteres papírtrombitával üdvözli az érkezőket. Sok száz néző tapsol a környék legjobb magyar és délszláv együtteseinek, valamint a Jugoszláviából érkezett táncosoknak.

Hatalmas papundeklidoboz visítozik a járda széle mellett. Két söröző jankele üldögél rajta. Egyszercsak szétreped a doboz, kivágódik belőle egy fekete kalapos rém. Kezében butykos, húz belőle... Semmi baj.

A Szabadság és a Jókai utca sarkán 700 forintos busómaszkra alkudoznak.

— Hatszázért megveszem — mondja egy bundakabátos, hosszú hajú férfi.

— A, nem, annyiért nem adom. Hatszázötven. Meglátja, jól jár vele. Nézze meg ezt a szőrt, ezeket a szarvakat. Ott van az állami bolt, látja? Ott ezerkétszáz..

Az alku tárgya valóban komoly példány. A bundakabátos férfi meg is veszi. Elkísérem az újsütetű busómaszk-tulajdonosokat egy darabig. Viszik a ronda, kampós orrú pofát, egymásnak adogatva próbálgatják.

(Folytatás a 2. oldalon.)

Hengerelt a PMSC



A baranyai rangadó első részében a Komló támadott többet. Képünkön a kapura törő Tóthot próbálja megállítani a pécsi középhátvéd, Toma. Fotó: Nemesi Árpád

PMSC—Komlói Bányász 5:0 (1:0)

Komló, 6000 néző. V.: Tátrai. **PMSC:** Katzirz — Iványi, Toma, Schulteisz, Kincses — Kiss, Dárdai P., Lőrincz — Kardos, Dobány (Lutz a 65. percben), Jónás. Edző: Kovács Imre. **Komlói Bányász:** Erdősi — Tresch, Kovács, Pál, Gyurina (Kelemen a 78. percben) — Bányász (Róth az 57. percben), Lahó, Lingl — Gulyás, Tóth, Hohmann. Edző: Csaba Gábor.

A komlóiak kezdeményeztek, enyhe mezőnyfölényt harcoltak ki. A 11. percben Lingl szabadrúgását Gulyás Pálhoz perdítette, Pál labdáját Lőrincz a gólvonalról mentette. Nem sokkal később Tóth lövése adott munkát Katzirznak. A 18. percben a pécsiek vezettek támadást. Dárdai P. labdáját Kiss kapta, beadásáról azonban Jónás lekésett. Változatos lett a játék, a 25. percben Lingl lőtt jó helyzetben kapu mellé. A 27. percben vezetéshez jutott a PMSC. Lahó fellökte a kapura törő Dárdai Pált, Kiss legurított szabadrúgását Dárdai P. 25 méterről a bal sarokba lőtte. 1:0 a PMSC javára.

Szünet után Bányász egy összecsapás során megsérült, a pálya elhagyására kényszerült. A komlóiak támadtak és a pécsiek lőttek újabb gólt. A 60. percben Jónás jobboldali szöglete átkerült a baloldalra Kardos elé, aki tisztán kapta a labdát és az 5-ös sarkáról a komlói kapuba talált. 2:0. Pécs erősített az utolsó negyedórában és a 79. percben növelte előnyét. Lőrincz a 16-os sarkáról szabadrúgást csavart a kapu elé, Dárdai P. a labdát fejjel a hálóba továbbította. 3:0. A pécsiek egyik támadást a másik után vezették. A 83. percben a Dobány helyett középcsatárt játszó Kiss egyéni játékkal a kapu elé verekedte magát és 14 méterről élesen lőtt Erdősi kapujába. 4:0. Két perccel a mérkőzés befejezése előtt Jónás állította be a végeredményt: 5:0 a PMSC javára.

Az első félidő kiegyensúlyozott játéka után kevesen számítottak arra, hogy a pécsiek öt gólt lőnek a komlóiak kapujába. A bányászcsapat kezdett jobban, helyzeteket is teremtettek, ezek azonban kihasználatlanul maradtak. A pécsiek Dárdai P. vezető gólja után magabiztosan játszottak. A komlóiak a mezőnyben jól adogattak, a kapu előtt azonban nem találták fel magukat. A hajrában kidomborodott a pécsiek nagyobb tudása, jobb felkészültsége. Végeredményben a kapu előtt határozottabb PMSC, nem várt fölényes győzelmet aratott.

Katzirznak több jó védése volt, a pécsi védők jól álltak a lábukon, Iványi többször jól indított. Dárdai javuló formában játszott, Lőrincz is hasznos tagja volt a csapatnak. Kiss a középpályán, és a középcsatár posztján is feltalálta magát. Jónásnak és Kardosnak csak felvillanásaik voltak, Dobány nem sokat mutatott. Lutz jó formában van.

A Komló kapujában Erdősi több gólban benne volt. A védők többször meginogtak. Lahó jól kezdett, aztán elszürkült a játéka. Pál volt csapata legjobbja, de Kisst ő sem tudta tartani. Lingl sokat cselezett feleslegesen, Gulyás nem tudott megbirkózni őrzőjével, Tóth eltűnt a mezőnyben. Hohmann még nincs formában.

Hegyi István



Az évről évre megszokott ké pek a mohácsi farsangról: bus ók, jankelék, leggömbök és nézők az erkélyeken. Erb János képriportja.

Hétfőtől hétfőig

Hatmilliárd forint

A televízió szombat este sugározta a Tervek és lehetőségek című riportműsort, mely a megyei lapokkal együtt szervezett vitájának részbeni összegzése volt. E vitában azt kutatták az újságírók, gazdasági vezetők, szakemberek: hogyan lehet enyhíteni népgazdaságunk munkaerőgondjait. A vita résztvevőinek többsége azt a következtetést vonta le, hogy egyre kevesebb a lehetőség új munkaerő felkutatására, azzal kell jobban gazdálkodni, ami van. Minden bizonnyal a kérdés vitája nem fejeződött be a szombat esti tv-riporttal, hiszen e gonddal továbbra is találkozni fogunk, a megoldást továbbra is kutatni kell.

Nemrégiben hallottam, hogy a Központi Statisztikai Hivatal 1975-ben készített egy felmérést, hogy milyen értékű munkaerő esett ki a termelésből, s ennek összege hatmilliárd forint volt. A siklósi járási pártbizottság megvizsgálta, hogy az elmúlt évben átlagosan hány munkanapot hiányzott egy dolgozó a termelésből; ötvennapos átlaggal találkoztak. Ennek nagyobb része az éves szabadság, elég magas volt a táppénzes napoké, s dolgozónként 6—7 nap volt az, amely értekezletek, hivatalos ügyek intézése miatt szaporította a hiányzó időt.

Tanulságos dolgok ezeket a forintokat, napokat elemezni, kutatni, hogyan lehetne mennyiségüket csökkenteni. A jobb munkaszervezéssel, a munkafegyelem javításával tulajdonképpen munkaerőt tudunk szerezni. Nem is kell érte messze menni. Csak jobban kellene élni azokkal a lehetőségekkel, intézkedésekkel, melyek azt szolgálják, hogy a rendelkezésre álló munkaerőt jobban kihasználják termelő üzemeink. Csak egyet szeretnék ezek közül megemlíteni: a tanácsi ügyfélszolgálat átszervezését. Már jóideje, a kerületi tanácsok ha beidéznek valakit hivatalos ügyben, több időpontot jeleznek, amikor fogadják. Ezzel lehetővé teszik, hogy mindenki akkor keresse fel a tanácsot, amikor nem kell munkahelyén tartózkodnia. Mégis, az ügyfélszolgálat új rendjének vizsgálatakor a városi tanács azt állapította meg, hogy nem élnek ezzel a lehetőséggel az emberek, s ha az üzemek oldaláról nézzük meg, ugyanezt tapasztalhatjuk. Ez arra hívja fel a figyelmet, hogy szemléletváltozásra van szükség.

Már elég régen a mozgalmi szervek az üzemekben rendezvényeiket munkaidő után tartják, hogy ezek se vonják el a résztvevőket a termelő munkából. Mégis van olyan tapasztalat, hogy ezzel még mindig sokan nem értenek egyet, nem szívesen vesznek részt ezekben az órákban a rendezvényeken. Pedig, az ilyen szervezés is hozzájárul a munkából kieső órák csökkentéséhez.

A hatmilliárd forintból tehát lehetett volna néhányat megtakarítani, a kieső napok egy része indokolatlan. Olyan értékek ezek, melyeket hasznosabb célokra, népgazdaságunk további gyarapítására lehetett volna fordítani, illetve kellő körültekintéssel hasznosítani a jövőben.

Mitzki Ervin

BUSÓJÁRÁS '77

(Folytatás az 1. oldalról)

— Huh, — mondja az egyik. A másik pedig megijed.

Snap, snap — pattog a golyó a céllövöldék táján. Kókadtan várakoznak a „Sport Halászat" tulajdonosának kopott halai. Nagy a beugró, kevés a horgász. Azt mondják a srácok a céllövölde környékén, hogy fából van a puska csöve, a tusa meg vasból... — Ha nem így van, akkor görbe a cső, mert én tudok lőni, — bizonygatja az egyik. — Mégsem találok el semmit. Itt valami kehe lehet.

A megemelkedett Duna-víz csaknem partra tette már a Zagyva nevű kis hajót. A Révkapu vendéglő előtt kolompoló busócsoport. A vendéglő teraszán söröző emberfürt lassan belelóg a Dunába. A Jókai utca 21. előtt ér véget a sátorosok sora. Több ezer ember fülébe hasít a felszólítás: Gyermekek öröme, anyák szomorítója, Dél-Dunántúl legnagyobb vidéki népszórakoztató vasútja, száll már megint, repül már megint... Tessék, tessék, lehet beszállni...

Az óra- és ékszerbolt egész nap nyitva van. Kérdezem, mit vettek eddig? — Órát, karkötőt, gyöngyöt, aranytárgyakat és egy pár karikagyűrűt... — hangzik a válasz.

●

Kettőkor a Kóló téren gyülekeznek a busók. Vézna, kis barna ló vontat egy jókora rozzant szekeret. A ló neve: Imperiál. A szekér mögött ágyú, mellvédjén felirat: Félfogadás! Nők előnyben! Hatalmas robbanás. Rongyot lőnek ágyúból a busók. Tollpihe száll, hamu gomolyog. Rozsdás hurkatöltőn gitározik valaki, aztán fűrészport lövell a szeles éq felé. Szélkerékhajtotta kolomp kelepel a kereplők érdes hangját túlzengve ércesen, bambán. Vontatója sovány lovacska szintén. Oldalán tábla: Mohácsi Rozinánte. Itt is, ott is menekülők, visítozó lányok. Az egyik sír. Harciasak a jankelék.

Fotóriporter kollégám belehajol Rolleiflexébe, hogy élességet állítson. Hátulról valaki fejbevágja. Némi vér. És ezzel az ő riportja végetér. Megyünk, sodródunk a hatalmas tömeggel a Széchenyi tér felé. Szabad farsangolás. Máglyagyújtás. Roppant tömeg. Hatalmas dörrenések. Busójárás, '77.

Bebesi Károly



A néptáncosok bemutatója a fogadalmi templom előtt.

Pécs:

Vigyázat, robbantás!

A bizonyára sokak által látott „Düh" című amerikai film jutott az eszembe vasárnap kora reggel, s abból is az a jelenet, amikor a mindenre elszánt farmer körberakta és felrobbantotta dinamittal a kutatóközpontot. A filmben sokkal látványosabb, míg az életben — a Pécsi Húsipari Vállalat udvarán — hasznosabb volt a detonáció: egy negyvenéves épület rokkant a földre. Pontosan hét óra 25 perckor kártyavárként omlott a porba a bauxitbetonból épített üzemház: 530 gyutacs és 65 kilogramm paxit végzett vele.

Tíz perccel a robbantás előtt a MÉV szakemberei még egyszer körbejárták a helyszínt, s minden sajnálkozás nélkül tekerték le a robbantó-zsinórt, kapcsolták rá a rendszerre, s parancsolták ki a bámészkodókat a nagykapu elé. Az utca kétoldalán rendőrök zárták le a forgalmat:

— Vigyázat! Robbantáááás!

A kiáltás kihallatszott Kertvárosig.

Orovecz József robbantásvezető szerint izgalomra semmi ok, s bár alig tíz-tizenöt méterre van a helyszíntől az üvegablakos irodaépület, s alig harmincra a bámészkodó tömeg.

— Térképet kaptunk, s bejártuk a helyszínt is. Minden töltetet a techonlógiai terv alapján helyeztünk el. Legfeljebb egy-két nagyablak kimegy...

(Még így is olcsóbb és gyorsabb a bontás — jegyzi meg a Húsipari Vállalat igazgatója. S hozzáteszi: az épület megszolgálta magát. Hiszen amióta áll, négymillió sertés és félmillió szarvasmarha nyögött utolsót itt, a vágóhídon.

A robbantók a rutint már megszerezték.

— Legnehezebb dolgunk Kaposváron, a cukorgyár 60 méteres kéményének „szétszedése" közben volt. Úgy kellett robbantanunk, hogy a kémény saját tégláira üljön vissza, a helyszűke miatt.

Itt is hasonló a feladat. A múlt hét szombatján pontosan ezen épület negyedét, most pedig a másik negyedét robbantották. Marad még jövő szombatra is...

...Óriási detonáció, majd a hirtelen ránk szakadt csendben apró kövek potoygása — mint egy jobbféle jégeső — hallatszik... A por: vastag, áthatolhatatlan függöny... Aki kevésbé bírja, tüsszögni kezd — „Itt szilikózist lehet kapni, fiúk!" —, majd amint lassan elül a pernye, s a huzat rácsapja szemközti bőrgyár falára, kibontakozik a földrerogyott tégla-acélváz-drótköteg halom, amely valamikor a gépháznak adott otthont.

— kf —

Gyönk:

Nemzetiségi nap

A Tolna megyei Gyönkön német nemzetiségi napot rendeztek az elmúlt hét végén. A községi művelődési házban — ahol a Petőfi Tsz éppen zárszámadó közgyűlését tartotta — reggel nemzetiségi népviseleti és anyanyelvű könyvkiállítás nyílt. A környékbeli sváb népviseleteket Lackner Aladár helybeli evangélikus lelkész és felesége gyűjtötte össze, a hazai és NDK-beli kiadású szép könyveket a Tolna megyei Könyvtár, illetve a gyönki községi könyvtár német nyelvű köteteiből válogatva mutatják be.

A művelődési házban rendezett délutáni műsorban a helyi óvoda népviseletű csoportja, továbbá az általános iskola és gimnázium német tagozatú osztályai, valamint a szakadáti és a pári német nemzetiségi együttes szerepeltek táncokkal, énekekkel, zenével. A nemzetiségi nap farsangi bállal zárult, a vasárnap reggelig tartó mulatságban a Baranya megyei nyolctagú nagyhajmási fúvószenekar muzsikált.

B. L.

Budapest:

„Mikszáth Különös házassága" és „Az ellopott futár"

Két pécsi vonatkozású színházi premier volt Pesten, mindkettő kivételes sikert hozott.

A Pécsett rendszeresen vendégszereplő Radnóti Miklós Színpadon Bencze Zsuzsa írai rendezésében bemutatták a Mikszáth feleségének, Mauks Ilonának levelei alapján írott kétszemélyes darabot. Címe: Mikszáth különös házassága. Körmendi János színművész kutatásai alapján Görgey Gábor dolgozta fel Mikszáthné leveleit, Gosztonyi János — a Pécsett annak idején nagy sikert aratott A sziget szerzője — dramaturgi közreműködésével. Kedves pillanat volt; a premieren megjelent egy halk, idős asszony, az író menye: özvegy Mikszáth Bertalanné. Az írót Körmendi János, feleségét Győri Franciska alakítja. A sajátos hangvételű előadás lényegében nem a nagy író házasságáról szól, hanem Mikszáth Kálmán írói, emberi, közéleti portréja, remek humorral, ma is érvényes gondolatokkal.

A Fővárosi Operettszínházban a pécsi főrendező: Sík Ferenc állította színpadra a Rejtő Jenő műveiből írott Az ellopott futár című musicalt. Az előadás kiemelkedik a magyarországi musical-rendezések sorából. Ennek a nagyon összetett és éppen ezért igen nehéz műfajnak megtalálta az egyik lehetséges legjobb rendezési útját. Pedig Rejtő sajátos, groteszk, gondolati humorát igen nehéz látvánnyá formálni. Miklós Tibor, a színpadi változat írója három év alatt 7 szövegkönyvet írt, amíg megtalálta a legalkalmasabb változatot. A zeneszerző-páros: Dancsák Gyula és Csuha Ferenc kifejező, rejtőjenős: rockmuzsikát írt, összesen 42 dalt. Ezekből Körmendi Vilmos hangszerelésének segítségével a legjobb 16 került a darabba.

F. D.



Esz Lajos tanácsára ebben a ruhában lopózik Prücsök (Várhegyi Teréz) a kikötőből az úri közönség közé.

Paks:

Új posta épül



Új postát építenek Pakson, csoportos födémemeléses módszerrel. Az építkezés érdekessége, hogy a négy vasbeton födémelemet az első szintig egyszerre emelték fel. Az első emelés után elhelyezik az alsó szint 26 pillérét, majd tovább emelik a megmaradt 3 födémet a második szintig, és így tovább. A munkában bolgár szakemberek is részt vesznek.

Debrecen:

Drága túzok

„Madár-perben" hozott jogerős ítéletet a Debreceni Megyei Bíróság. Szabó László és testvére: János, vadászok Berettyóújfalu környékén vadászaton vettek részt. Szabó László lelőtt egy túzokot, mely elpusztult. A bíróság 50 ezer forintos kártérítésre kötelezte. Ez egyébként a rendkívül ritka és védett madár értéke. A bíróság ezenkívül tízezer forintos pénzbüntetést is kiszabott. Szabó János egy túzokot csupán megsebesített, emiatt nyolcezer forint büntetést róttak ki rá.

— Cs —

Zalaegerszeg:

Házak téglatörmelékből

Olcsó, gyors építési technológiát kísérletezett ki a Zala megyei Tanácsi Építőipari Vállalat. A hagyományostól eltérő módszer lényege az, hogy téglatörmelékből, cementből és egyéb egyéb adalékanyagokból megfelelő tömörítés és hőkezelés után a középblokknak megfelelő, ám annál lényegesen jobb falfelületet biztosító „darabokból" állítják össze középmagas lakóépületeiket. Zalaegerszegen már több kísérleti épület készült a tanácsi építőiparosok új technológiájával, amikben többek között műanyagból van az ajtó, de más burkolati elemek is eltérnek a hagyományostól. Most újabb lakóház készül az egyre népszerűbb és jobban alkalmazható technológiával, melynek előnyét mutatja az is, hogy az éppen csak megindult alapozási munkák után, még az idén átadja a vállalat a legújabb 22 lakásos kísérleti lakóházát.

Kréner Gábor

20%

Ofotért-cikkek tavaszi vására

ENGEDMÉNNYEL FEBRUÁR 21-TŐL MÁRCIUS 12-IG

FÉNYKÉPEZŐGÉPEK ▽ VETÍTŐK ▽ VILLANÓK ▽ NAGYÍTÓGÉPEK ▽ FILMEK ▽ VEGYSZEREK ▽ EGYÉB FOTÓCIKKEK

Mecsek Áruház illatszerosztályán 4. sz. Illatszerboltban Kossuth L. u. 10.

306. sz. Kultúrcikkboltban, Siklós

BARANYA-KER

Szliven Áruház illatszerosztályán 27. sz. Illatszerboltban Kossuth Lajos utca 56.

401. sz. Vegyesiparcikkboltban, Harkány

Százéves a telefon és...



Száz év alatt többnyire csak a formája változott; a működési elv azonos...

Ötezren várunk Bellre

A pécsi „telegráf" regénye

Újabb fejlesztések Dél-Dunántúlon

Olyan, mint a szerető: imádnivaló és átkozott. Mit köntörfalazzak, a telefonról van szó, amely lassan a százegyedik esztendeje közli rendíthetetlen nyugalommal, hogy a hívott fél mással beszél... Le a kalappal Alexander Graham Bell előtt, aki megajándékozott bennünket e csodával, s aki tévesen abban a hiedelemben élt, hogy kortársa Hermann Helmholtz már 1863-ban továbbított hangokat távíró segítségével. „Ez a tévhit adott nekem önbizalmat. Ha el tudtam volna olvasni Helmholtz hangérzéki-tanának német nyelvű szövegét, akkor sohasem kezdtem volna el kísérleteimet" — mesélte később Bell. Az olvasóra bízom: jobb lett volna-e, ha Bell diákkorában német nyelvleckéket vesz?

Pécsett továbbra is gond

Mindennapunk segítőezköze égető igény és a hiánycikklista élén áll. Alig van magyar város és falu, ahol ne lennének készülék után álmodozók; s akiket a posta illetékesei ne intetének udvariasan türelemre. Az 1876. február 14-én bejelentett szabadalom — Improvement in Telegraphy néven, 174 465 szabadalmi számot futott — erősen módosított változataiból 11 704 készülék üzemel Pécsett, s a Pécsi Postaigazgatóságtól szerzett információ szerint az idén sem lesz több.

Úgy tervezik, hogy 1978-ban bővítik majd a Crossbar-központunkat 7000 állomással, s valószínű, hogy egy évre rá mód nyílik új előfizetők bekapcsolására. Addig a jelenlegi 5300 igénylő igénylő marad: számuk naponta tízzel nő. Így aztán könnyen megjósolható, hogy 1979-ben is a mai hoz hasonló gondjaink lesznek a telefonfronton. De szinte egész régiónkban hasonló kép fogad: csak a nagykanizsaiak, zalaegerszegiek várhatnak némi javulást az idén — 1000—1000 új állomást kapnak —, hasonlóképpen rövidesen kétszáz állomással bővül a szigetvári központ, s Barcson a jövő év elején kötnek be új előfizetőket. Csak isteni beavatkozás hozhat változást. Nem szeretném elkiabálni: ezen az isteni beavatkozáson dolgoznak a Posta Kísérleti Intézetében, ahol egy új típusú központ terveit készítik, kis helyen elférő, mozgatható 1000-res központ képében. Ezeket a központokat majd — mint a trafóállomásokat — az új városrészekbe telepítik, s ha a szériagyártás elkezdődik megoldódhat minden gondunk, — ha nem is egycsapásra.

A távhívóhálózat — amelynek mi pécsiek már résztvevői és élvezői vagyunk — 1980-ig mintegy 2 milliárd forintos beruházással bővül, s további hat megyeszékhely — Eger, Salgótarján, Tatabánya, Szekszárd, Kecskemét és Békéscsaba —, valamint négy jelentős ipari centrum, Leninváros, Kazincbarcika, Dunaújváros és Paks is bekapcsolódik a 06-osok körébe. (Jelenleg 135 településünk távhívható!) S ami szintén öröm: az ötödik ötös végére szinte valamennyi európai országgal kétoldalú távhívókapcsolatot létesítünk.

Simplicius hegedült...

Engedjék meg, hogy ezután fellapozzam a Pécsi Figyelő 1882. december 30-i számát, amely erről tudósít, hogy karácsony estéjén Pécs és Barcs között a helyi távírászok kapcsolatot teremtettek „telegráf" segítségével. „A gépezetbe mondott szavak igen jól hallhatók" — állapította meg ismeretlen kollégám. Az újabb próba 1884. február 2-án hozta lázba a távbeszélés megszállottjait: ekkor a kaposvári távírdában Simplicius, a helyi zenekar primása játszott a telefon előtt, amely „csodálatos élénkségben és tisztaságban hallattszott Pécsett".

A pécsi telefont Turpolyai Koharits N. Jánosnak és az akkori postaigazgatónak — Vécsey Istvánnak — köszönhetjük. Az első 50-es kapcsolószekrény-központot Koharits Gyár utcai — ma Várady Antal utca 6. — lakásán szerelték fel. A központot Neuhold János gyártotta a távbeszélő készülékkel egyetemben. A mikrofon: Vécsey-szabadalom volt. Mint azt a korabeli krónikások tudatják, a pécsi polgárok viszolyogva fogadták a dolgot — minek kell a házakat, mint összetört fazekakat drótokkal összekötözni? —, s az alakuláshoz szükséges 10 előfizetőt Aidinger János polgármester — az ügy támogatója —, csak személyes fellépése nyomán tudták összetrombitálni. Mindenesetre már 1885-ben 24 lakásban csöngetett a csoda-készülék, miután a kormánytól megkaptuk az első pécsi telefonhálózat építésére az engedélyt. Horváth Flóra és Ripperger Jozefin kapcsoló kisasszonyok könnyen megtanulhatták a hívószámokat. Akkoriban 9 forint volt az egyhavi bérlet, s kettőszázat kértek a bekötésért.

Bérkocsirendelés 30-on

A Koharits-féle céget 1900-ban államosították. Ekkor pontosan 131 előfizetőjük volt, s a korabeli telefonkönyv szerint részt vettünk az osztrák forgalomban is. A központot csengetéssel hívhattuk: 174-ről kapcsolták az alispáni lakást, a bérkocsi-iroda száma 30-as volt, s a Sellye kettőn Gróf Draskovich Iván uradalma jelentkezett... S 1905-ben már Pécsbányatelepen is felállítottak egy nyilvános állomást.

Köszönjük Bellnek. De egy pillanatra se felejtsük, hogy csak mellbedobással nyert. Hiszen ugyanazon a napon Bell után két órával az USA szabadalmi hivatalába bekopogtatott Elisha Gray is, aki Belltől függetlenül szintén „feltalálta" a telefont...

Kozma Ferenc

A húsárak emelése után

Karaj a kirakatban

Kiegyensúlyozott húsellátás

Kimerítetlen keretek

Az olcsó húsból nincs elég

Mi történt a hús múlt nyári áremelése óta? Mindenesetre megszűnt uralkodó lenni a művirág és az étolaj a húsboltok kirakatában. Van hús. Lehet kapni téli szalámit is. Disznókarajtól roskadoznak a kirakatok. Ámbár most éppen ez a gond. Szeretjük, ízlik a karaj, ez viszont drága hús. Az olcsóbb disznóhús-féleségekből nem elégséges a kínálat. Íme, egy fogyasztói gyorsfénykép a baranyai, méginkább a pécsi húshelyzetről. Mindezzel természetesen nem elégedtünk meg, a pontos helyzetről a Megyei Tanács kereskedelmi osztályán tájékozódtunk.

Jó ám a csirkepaprikás

Tőkehúsból és szárazáruból köztudottan keretgazdálkodás van, tegyük hozzá, egyelőre aligha oldható fel, még akkor sem, ha a termelés kellően felfut, tekintettel a hús kiviteléhez fűződő fontos népgazdasági érdekre. A hússal gazdálkodnunk kell. Mindemellett a húskeretek évről évre nagyobbak, olyannyira, hogy a tavalyi kereteket — itt Baranyában — ki sem használtuk, nem vásároltunk annyi húst, amennyi rendelkezésre állt. Kiegyensúlyozott volt tehát a húsellátás, ezen belül pedig a tavaly karácsonyi és újévi ünnepi keret olyan magas, mint még soha. Íme, az áremelések egyik hatása.

Kissé megváltozott a fogyasztási szerkezet. Máskor, amikor jó volt a disznóhús-ellátás, majdhogynem rá se néztünk a baromfira és a halra. Fordított helyzetben, amikor a vásárló az üzletben nem lát húst, a mirelitládákhoz fordul baromfiért. És most? Volt hús, a kínálat viszont — miközben a húskeretek összmennyiségben elegendőnek mutatkoztak — nem felelt meg teljes egészében a keresletnek, az olcsóbb húsokból nem volt elég, s hiába a karaj, nem akartunk mindent karajban elfogyasztani. Mi történt hát? Miközben volt disznóhús, persze, a korábbinál magasabb áron, a fogyasztók elkezdték keresni a baromfit és a halat. Mindkettőből többet ettünk, ugyanakkor — mutattak rá a tanácson — jelentősen emelkedett a tej- és a sajtfogyasztás is. Mindez persze nagyon örvendetes, hiszen azon kell lennünk, hogy kizökkentsük a magyar fogyasztót abból a szokásából, miszerint az évi húsfejadag hetven százalékát csak disznóhúsban hajlandó elfogyasztani, ami élettanilag teljesen indokolatlan.

Említettük, megjelent az üzletekben (előmerészkedett a pult alól) a téli szalámi, lehet kapni márkás kolbászokat is. Az áremelések óta a húskészítményekből lényegesen javult az ellátás. Ugyanakkor bizonyos hézagokat érthetetlen módon ma sem tudtunk betömni, s most itt nem is a „birkán akarunk lovagolni", hogy miért nem lehet nálunk birkahúst, vagy éppen nyúlhúst vagy vadhúsokat kapni. Szalonna. Nem igaz, hogy a mi disznajainknak csak kenyérszalonnájuk van. Meg kellene kérdezni mondjuk a pestieket vagy a debrecenieket, ők honnan importálnak vagy tízféle szalonnát. Aztán importáljon a mi kereskedelmünk is.

Ugyanakkor a jó fogyasztói közérzethez, ha tetszik, a jóllakottság érzéséhez hozzátartozik a húskészítmények jó, uram bocsá, házi íze is. Ebből a szempontból a megyei kereskedelmi vezető — véleményét mi is osztjuk — a pécsi húsipar készítményeit átlagban közepesnek minősítette, mondván, ha összehasonlítást akarunk, menjünk el a pécsi nagycsemegébe, amikor a Budapestről érkezett árut kirakodják. Abban a helyzetben vagyunk, hogy másféle összehasonlítást is tehetünk, miután két hétre leállt a pécsi vágóhíd, s a ZALAHÚS lát el bennünket húskészítményekkel. Két véleményt összegezünk röviden, Szendrői Tivadarét (Élelmiszerkereskedelmi Vállalat, áruforgalmi vezető) és Jilly Csabáét (uránvárosi 10-es ABC, igazgató). A pécsi termékek a szabványnak megfelelnek, egyes termékek tekintetében nem látnak különbséget, a ZALAHÚS több termékét viszont — ízesebbek, gusztusosabbak — kifejezetten dicsérik, például a kitűnően pácolt és préselt gépsonkát, a hurkaféleségeket, a disznósajtot, melyeknek fűszerezése jobb. Mintha Pécsett félnének a fűszerektől.

Több húsvéti sonka

Mindent egybevetve, a jelent és a jövőt illetően örvendetes, az idén még nagyobb a megyei húskeret, mint tavaly (amikor is a keretet ki sem merítettük). Húsvétra jónak ígérkezik az ellátás, a tavalyi 800 vagonos kerettel szemben az idén 840 vagonnyi füstölt áru kerülhet az üzletekbe. Nagynagy várakozással tekintünk a pécsi baromfifeldolgozó év végi belépésére, amikor is minden nap friss, előhűtött baromfi kerülhet a boltokba. Reméljük, húskészítményeink íze is kivétel nélkül eléri és kiérdemli egyszer a szabványon „felüli", házi jelzőt, s hogy a kereskedelemnek sikerül betömnie azokat a bizonyos hézagokat. S bízunk benne, hogy a hústermelés is évről évre nagyobb lesz, hiszen ettől függ végső soron minden, az, hogy a karaj mellett mindig elegendő olcsó disznóhúsféleség is kínálja magát.

Miklósvári Zoltán

Akár a Hiltonba is...



Tudnak a gyerekek!

Szakács- és felszolgálótanulók tanműhelyében a Misinán

A napokban meghívtak a Misinára, az étterembe, ahol a Baranya megyei Vendéglátó Vállalat tanulói országos szakács- felszolgáló versenyre készülődve, egy kisbemutatót tartottak. Megilletődtem a szinte kínos ízléssel, gonddal megterített asztalnál, nem tudtam, illő-e rágyújtani, hogy a parazsat beleverjem-e a kristályhamutartóba, meg a sokféle metszett üvegpohárhoz is hogyan nyúlhatnék, hiszen pontosan mindegyiknek megvan a maga helye, féltem, nehogy a gyönyörű citromsárga abroszt összegyűrjem, még könyökölni sem mertem, a tányérokon díszzsebkendő-formára hajtogatott vérpiros szövetszalvéta volt... uramisten, ezek a gyerekek mégiscsak tudnak! Aztán a húsok, gombával, mártásokkal, citromos puding, erőleves tojás-kocsonya betéttel és meg kell kérdezni a vendéget, hogy a tatárbifszteket fűszerezve óhajtja-e, vagy sem...

A Misina-étterem — pontosabban a presszó helyisége — ősztől tavaszig a vállalatnak tulajdonképpen egy „tanműhelye", ahol a 247 első, második és harmadéves tanuló, havonta két alkalommal nyolc—nyolc órát eltöltve ismerkedik a szakmával: Magda József felszolgáló-szakoktató, illetve Tankó József szakács-szakoktató irányítása mellett. Megyaszai Józsefné — vállalati személyzeti osztályvezető és helyettese, Neppel Ottóné mondják, hogy évente mintegy 2 millió forintba kerül a tanulók tanítása-nevelése, bár e fiatalok ezt viszonozzák, a különböző üzletekben, különösen a III. évesek, akik többnyire már önállóan dolgoznak.

— Divatos szakma ez, gondolom bizonyára nincs beiskolázási gondjuk.... — de aztán kiderült, tévedtem.

— Sajnos nincs túl sok jelentkező. Pedig igazán szép szakma, csak az a baj, hogy a fiatalok nem nagyon ismerik.

A szakoktatók mondják:

— Ez az iparág is fejlődik, különösen az utóbbi években. A vállalat igyekszik gépesíteni-korszerűsíteni a konyhákat, másrészt pedig megtanítjuk a fiatalokat — a hagyományos magyar ételek mellett, amelyek éppenséggel nem valami egészségesek — a könnyebb, angolos, franciás köretek készítésére, tálalására.

— Milyen országos versenyre készülnek?

— Február végén, illetve március elején szakács és felszolgáló verseny lesz Székesfehérváron és Budapesten. Két esztendeje első helyezést ért el országosan egyik tanulónk, Vert József, aki azóta már szakmunkás és a Fenyvesben dolgozik. Most három tanulónk — reméljük esélyes lesz valamilyen helyezésre.

Vagyis ők hárman: Vlaics István szakács (Szigetvár, Kertvendéglő), Tisztl János felszolgáló (Fenyves szálló), Csapi Imre felszolgáló (Dömörkapu-étterem). Megkérdeztem tőlük: ezt az osztályon felüli ismereteket — amelyeket szakmailag itt igyekeznek elsajátítani — kint az üzletben, eredeti munkahelyükön tudják-e folytatni, hasznosítani? Véleményük így fogalmazható össze:

— Először is a vendégek igényétől függ, hajlandók-e mondjuk a hagyományostól eltérő változatosabb étkezésre? S ha igen, ehhez megvannak-e az üzletben az eszközök, illetve nyersanyag feltételek? S végül: az üzlet egész kollektívája egyöntetűen akar-e előbbrelépni a szakmában? Mert hiszen egymagában az ember nem sokra megy.

Egy biztos: a kitűnő szakoktatóktól olyan ismereteket sajátíthatnak el, hogy az így szerzett bizonyítvánnyal akár a budapesti Royalba, vagy Hiltonba is bekopoghatnak. És ez a lényeg.

Rab Ferenc

Fotó: Erb János

Most vásároljon a 8-as Vasudvarban

(SZEKSZÁRD, MÁTYÁS KIRÁLY U. 64/A)

ZÁRTSZELVÉNY	30x30x1.25
U ACÉL	38x50x38x5
U ACÉL	20x27x20x2
ABRONCSACÉL	40x1.5
BETONACÉL	6-os, 8-as
HORGANYZOTT ACÉLCSŐ	3/4, 5/4, 6/4, 2 collos
TÜZI HORGANYZOTT GÉPFONAT	52x52x200

Nyitva: 7.30—15.30-ig, szombaton zárva.

mi lesz a héten

A PÉCSI NEMZETI SZÍNHÁZBAN pénteken kerül sor Wassermann: La Mancha lovagja c. musicaljének premierjére. Az előadást Szegvári Menyhért rendezte, a címszerepet Pákozdy János, Sanchot Mester István játssza.

Kaposvárott vendégszerepel a budapesti Madách Színház csütörtökön és pénteken. Bérleti előadásban játsszák Németh László: Széchenyi c. drámáját Bessenyei Ferenccel a címszerepben.

Szekszárdon szombaton és vasárnap a kecskeméti Katona József Színház játssza a Gül Baba című nagyoperettet.

A LISZT-TEREMBEN Pécsett középiskolai hangversenyeket rendeznek kedden és szerdán Romantikus hangszerszólók címmel.

Nagykanizsán a Hevesi Művelődési Házban a budapesti MÁV Szimfónikusok hangversenyét Borbély Gyula vezényli kedden 19 órakor. Közreműködik: Bálint Mária (hegedű) és Kovács Béla (klarinét).

A Csontváry Múzeum vasárnap délelőtti hangversenyén Szilvássy Viktória frissen diplomázott hegedűművész mutatkozik be a pécsi közönségnek. Zongorán kísér Bodó Árpád. Irodalmi közreműködő: Unger Pálma színművész lesz.

A SPORTCSARNOKBAN kedden rendezi meg az ORI nagyszabású divatbemutatóval kombinált könnyűzenei sztárparádéját, Kapcsoljuk Budapestet címmel.

Mohácson kedden délután temetik a farsangot a Széchenyi téren és a főutcán. Este Busóbált rendeznek a Bartók Művelődési Központban.

Az Állami BÁBSZÍNHÁZ Simontornyán szerepel kedden délelőtt 10 órakor. A két kicsi pingvin c. műsorával.

A Pécsi Ifjúsági Házban kedden mutatkozik be az IH DIAPORÁMA STÚDIÓJA. Szerdán 19 órakor pedig az ELTE Balasi Bálint Szavalókörének két tagja — Rónaszegi Éva és Szabó András — mutatja be az Egyetemi Színpadon már sikerrel szerepelt közös előadói estjét.

Pénteken az IH Filmklubjában vetítik Shindo világhírű filmalkotását, a Kopár szigetet.

Szombaton rendezik meg az elmúlt évhez hasonlóan a Nádor Szállodában a nagyszabású műsoros Idegenforgalmi bált.

Eltűnik és eltüntet

Rondini, a csodálatos mágus

A kislány pironkodott Oroszlánokkal kezdte

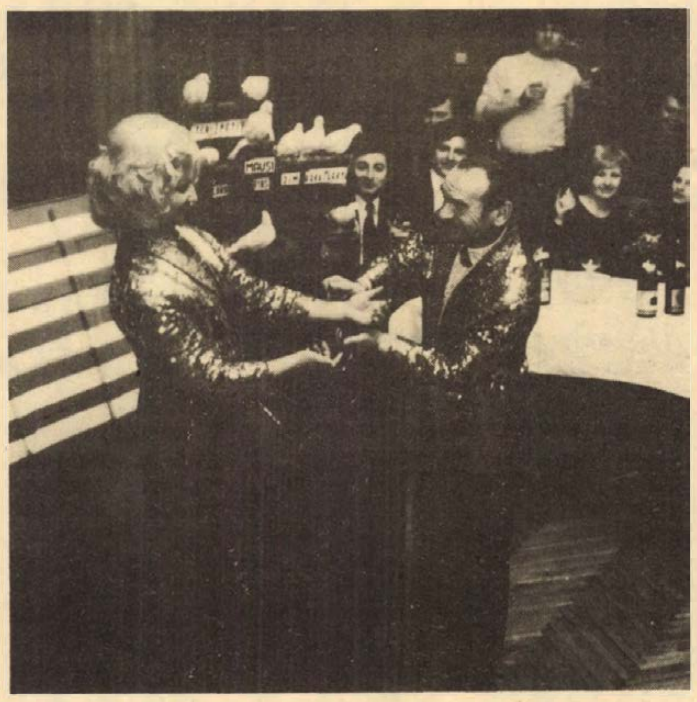

Az egész úgy kezdődött, hogy Mr. Rondini megbilincselte, majd zsákba rakta partnernőjét. Feri barátom, aki az imént saját kezén próbálhatta ki: a bilincs valóban nem nyitható, most kimegy a pódiumra, beköti a zsák szaját (matrózcsomóra persze), majd két lakattal lezárja a ládát, benne a zsákkal, a kulcsokat zsebre vágva, két kötéllel átköti az egészet és visszajön.

— All right, Mr. Rondini! — mondja, hisz tolmácsolni jött ide, hogy megértsük egymást az amerikaival.

— Ja, danke! — felel a mágus. Tizennégy éve nem volt Amerikában, jószerével németül már jobban beszél. Feláll a láda tetejére, lassan, kiszámított mozdulatokkal bokájától a feje tetejéig egy kör alakú paravánba burkolózik, már csak a kezét látjuk, már a kezét se, aztán a paraván süllyedni kezd, és... És Mr. Rondini nincs sehol. Helyén partnernője áll és mosolyog. Feri ismét kimegy, kioldja a két kötelet, a zsebéből előveszi a kulcsokat, kinyitja a két lakatot, kibontja a zsák bogát. A zsákban Mr. Rondini kuporog, bilincsben, kezében égő cigaretta. — Tudod, mi a félelmetes? — kérdi Feri. — A zsákon most is az én csomóm volt!

Öt perccel később, az Olympia bárjában a Duó Rondinival beszélgetünk. Még lihegnek, borzalmas levegőtlen tud lenni egy ilyen láda, a tizedik gyufa gyújtotta meg a cigarettát. A magyar Nyerges Imréné és az amerikai Jerry F. Rondini három éve dolgoznak együtt, itt ismerkedtek meg az Olympiában, s azóta bejárták a fél világot.

— Nyolcéves koromban kezdtem a bűvészkedést — mondja Jerry Rondini — persze titokban. Artista családból származom, s apám szerint a bűvész nem artista. Oroszlánokat, tigriseket idomítottam sokáig, egy súlyos balesetig. Kilenchavi kórház után tértem át a bűvészkedésre, immár tizennégy éve. Azóta nem is voltam az Államokban. Már az összes kontinenst bejártam, ez a negyvenharmadik ország, ahol dolgozom, de legszívesebben ide jövök. Többek között, mert imádom a magyar zenét. Konzervatóriumot is végeztem, hegedülök. Kétéves lengyel turné helyett vállaltuk Pécset, és még egy évig szívesen lennék Magyarországon.

Nem is annyira bűvész, mint mágus, illuzionista. 1960-ban a bűvész világkongresszuson aranyérmet kapott. Kérjük, árulja el valamelyik trükkjét...

— Varázsolni senki nem tud, az egész kézügyességen alapul. Azonban aki a szervezet tagja, nem árulhatja el avatatlanoknak a mutatványt, mert akkor már nem érdekes a közönségnek, s ha ő nem is, más bűvész még szívesen csinálná.

Volt egy film a tévében: a világ leghíresebb mágusai a párizsi Olympia színpadán. Ott láttunk ilyen zsákos-ládás mutatványt. Nem kérdezzük meg, miért nem szerepeltek ők is a filmben. Nem szóvirágként mondom: a Duó Rondini itt, a pécsi Olympia kissé kopott parkettjén: színpad, hátborzongató zene, felhajtás nélkül — sokkal jobban csinálta!

Bűvészmutatványaik is kápráztatóak: egy tölcsérré hajtott újságpapírba bort töltenek, szétnyitják a lapot, a bor sehol. Aztán összehajtják, s kiöntik belőle a nedűt. Állítólag egyszerű mutatvány, de a leghatásosabb. Kendőkből, üvegből, keszty űből galambokat vesznek elő, világvevő rádiót tüntetnek el egy kézmozdulattal.

A műsor folytatódik; pironkodó kislány jelenik meg a színpadon, a közönségből hívták ki. Nyakába összekötött két sál kerül: egy rántás, és a két sál Mr. Rondini kezében van. Csakhogy közöttük egy melltartó lapul. A kislány ijedten az ominózus helyhez kapkod. Felcsattan a taps.

Szántó Péter

MA ESTE

HANGVERSENY

Kaposvárott, a zeneiskolában a Filharmónia kamaraberleti sorozatában a helyi művésztanárok hangversenyére kerül sor. Közreműködik a Klarinétos trió, valamint Bogáthy József kürtművész.

ELŐADÁSOK

Pécsett, a Természettudományi Stúdióban 18 órakor: A Marslakók legendájától a Viking-programig. A Ságvári Művelődési Házban 19 órakor: Hipnózis és szuggesztió. A málomi ifjúsági klubban Regöly Zsolt Görög szigetek c. diavetítéses előadása, 18 órakor. A kertvárosi ifjúsági klubban Müller Péter Szavak születése és halála c. előadása. A KPVDSZ Művelődési Ház angol klubjában Szolcsányi Edit irodalmi előadása 17 órakor.

Szekszárdon, a múzeumban A néprajzkutató tapasztalatai Afrikában címmel tart előadást Ecsedi Csaba.

Nagykanizsán, a Hevesi Művelődési Központban a Munkapszichológia sorozat előadását 18 órakor Ferke János egyetemi tanársegéd tartja. Az Erkel Művelődési Házban 17 órakor A Külügyminisztérium fiatal diplomatáinak estjére kerül sor. A Móricz Művelődési Házban a Veleméri fazekasokról vetítenek filmet.

MOZI

Park: Fekete gyémántok I—II. (4, n8). *Petőfi:* Fekete gyémántok I—II. (n4, f7). *Kossuth:* Fekete gyémántok I—II. (10, f3, hn6). *Art Kino:* A hosszútávfutó magányossága (9).

ESEMÉNY

Ma kezdődnek a pécsi Pannonia Szálló éttermében az osztrák vacsoraestek a gasztronómiai hetek keretében.

hDN hírek hDN hírek hDN

04-05-07

Kompozíció almásderessel

— Robbanás a gőzmozdonyon. Szerencsés kimenetelűnek mondható vasúti baleset történt vasárnap délelőtt a nagykanizsai vasútállomáson. Felrobbant egy gőzmozdony vízállást mérő készüléke. A balesetnek egyetlen sérültje van, Bosznai Gyula mozdonyvezető, akinek arcát és szemét sértették meg az üvegszilánkok.

— Motorkerékpár-baleset Mohácson. Későn fékezett és hátulról az előtte hirtelen megálló személygépkocsiba rohant motorkerékpárjával tegnap délben Mohácson a Pécsi út és a Kossuth Lajos utca kereszteződésében Szapu Lajos 22 éves komlói lakos. Az összeütközés következtében a motorkerékpár utasa, Lácza András 22 éves komlói lakos súlyos, de nem életveszélyes sérülést szenvedett.

— Bár a mohácsi busójárás baleseti statisztikája aligha hasonlítható a riói karnevál hagyományosan gyászos krónikáihoz, azért vasárnap Mohácson is megemelkedett a kórház baleseti ügyeletének forgalma. Mintegy másfél tucat könnyebb sérültet kellett ellátniuk az orvosoknak. A féktelen mulatozás, tánc és az apróbb közlekedési balesetek szenvedő alanyai elsősorban a Mohácsra látogató vendégek közül kerültek ki. Tipikus farsangi balesetnek számít a térdbevérzés és a csuklóficam, mindez a tánc rovására irandó. A busójárás legjellegzetesebb balesete tv-forgatás közben történt. Rosszkor és rossz irányban sült el egy ágyú, s a televízió riporternőjét találta el. Szerencsére az ágyú nem volt vasgolyóval töltve. Így a vakmerő riporternő csupán horzsolásos sérülést szenvedett.

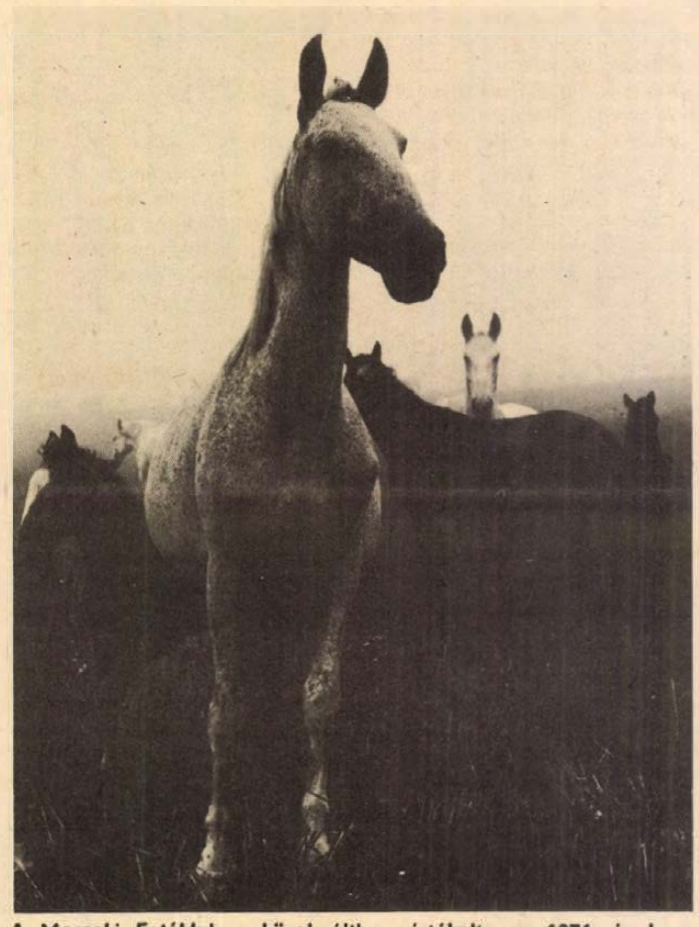

A Mecseki Fotóklub a közelmúltban értékelte az 1976. év legjobb fotója címmel meghirdetett pályázatát. A pályázat első helyezettje és egyúttal az elmúlt év legjobb fotójának alkotója Kálmándy Pap Ferenc pécsi fotóművész.

— **Közgazdász klub.** A Magyar Közgazdasági Társaság Baranya megyei Szervezetének Közgazdász klubja február 21-én 17 órakor kezdi meg működését a szervezett „Széchenyi" klubjában (Pécs, Janus Pannonius u. 11.). Az első összejövetel alkalmával „A közgazdászok helye és szerepe Baranya megye társadalmi-gazdasági életében" címmel kerekasztal-beszélgetésre kerül sor. Vitavezető dr. Dányi Pál, a Baranya megyei Tanács elnökhelyettese.

— **Jazz-hangverseny.** Nagy sikerű jazz-hangversenyt adott vasárnap délelőtt Pécsett a Doktor Sándor Művelődési központban Friedrich Károly együttese.

Elégtelen

A Megyei Élelmiszerellenőrző és Vegyvizsgáló Intézet legújabb gyorsjelentésében ismét több termék minőségét kifogásolja. Például nem a megszokott minőségű a Kiváló Áruk Fóruma emblémával ellátott 1 kilogrammos Budapest teasüte.mény. A töltelékek túl hígak, kinyomódnak és ezáltal a sütemények egymáshoz tapadnak. A barackos csók díszítése fondant helyett híg fehér töltelékkel történt, a sütemények beleragadtak a csomagolóanyagba. Az intézet a Győri Keksz- és Ostyagyárat figyelmeztette.

Több ezer minőséghibás sertéspörkölt-konzerv került a kereskedelmi forgalomba. A Szegedi Konzervgyár készítményéről van szó, mely a rossz zárás következtében felforrt s megromlott. A sertéspörkölt-konzervet a FUSZÉRT azonnal kivonta a forgalomból és visszaszállította a gyárba. A dunaföldvári fogyasztási szövetkezetben a sertészsírt kifogásolták, mely felolvasztás után erősen tepertő-törmelékes volt. Az intézet a Baranya megyei ÁHV-t figyelmeztette.

S végül: bajok a pálinkával. Az intézet a Szabadegyházi Szeszipari Vállalat által készített hatszáz literes kommersz cseresznyepálinkát kifogásolta, mert az ital erősen poros volt. Ugyanakkor a minőségellenőrök ismét felhívják a figyelmet a gyümölcspálinkák előzetes kötelező vizsgálatának szükségességére. Sajnos, erről a módosított szeszrendelet sem tesz említést. A vizsgálatok szerint továbbra is a megengedettnél nagyobb réztartalmú pálinkák kerülnek bérfőzésből a vendéglátóiparba.

Kocsiátvételi sorszámok

Trabant Limousine (Bp.)	10 145
Trabant Limousine (Győr)	2 689
Trabant L. Speciál (Bp.)	11 274
Trabant L. Speciál (Győr)	5 366
Trabant L. Hycomat	5 160
Trabant Combi	1 452
Wartburg Limousine	3 808
Wartburg de Luxe	4 130
Wartburg de Luxe tolótetős	1 122
Wartburg Limousine tolótetős	1 112
Wartburg Tourist	1 073
Skoda 100	81 172
Skoda 100 L (Budapest)	8 933
Skoda 100 L (Győr)	3 468
Skoda 110 L (Budapest)	5 793
Skoda 110 L (Győr)	1 722
Polski FIAT 1500	11 723
Polski FIAT 126	2 276
Zaporozsec	24 647
Zsiguli (Budapest)	82 897
Zsiguli (Debrecen)	37 258
Zsiguli Combi	9 530
Zsiguli 1500	7 307
Zsiguli 21011 (Budapest)	5 495
Zsiguli 21011 (Debrecen)	2 361
Dácia	8 617
Moszkvics 2140	283

Döntött a Legfelsőbb Bíróság

Válás milliós nyeremény után

Egy kétgyermekes fiatal házaspár a totón egymillió-százhatvanezer forintot nyert. Kétszobás öröklakásra fizettek be, autót vásároltak, sőt egy másikat is előjegyeztettek, nyaralóépítkezésbe is kezdtek, míg a megmaradt 582 ezer forintot a megyei OTP-nél betétkönyvben elhelyezték, ezenkívül hét darab ötezer forintos autónyeremény-betétkönyvet is váltottak. A hatalmas vagyon sem tette boldoggá a házasságot, mert alig másfél évvel később már váló per indult közöttük. Időközben megegyeztek, hogy a közös vagyonból a férj 215 ezer forint készpénzt és 15 ezer forint értékű autónyeremény-betétkönyvet kap és övé az előjegyzett autóra befizetett összeg is.

A válóperi tárgyaláson a férj ezt a megállapodást megtévesztés címén megtámadta, és a vagyonból még 280 ezer forintot követelt. Az asszony elismerte, hogy férjét még 170 ezer forint megilletné, de úgy gondolta, hogy ezt az összeget a gyerekeknek ajándékozta. A járásbíróság ítéletében a házasságot felbontotta, majd megállapította, hogy a házaspár közös vagyona 946 ezer forintot tesz ki és ennek fele mindegyiket megilleti. A férjnek a kapott összegen felül még 240 ezer forint járna. A férj azonban a megegyezésben a kapott összeggel igényét kiegyenlítettnek tekintette, tehát többet nem követelhet. Az asszony igazolta, hogy a nála maradt összegből a gyerekeknek nyaralót építtetett.

Fellebezésre a megyei bíróság az elsőfokú ítéletet helyben hagyta. Megállapította: a házastársak közötti egyezség hatályos, tévedés nem áll fenn, kényszerhelyzet sem állapítható meg. A férj a még neki járó összegről gyermekei javára lemondott. A közös vagyon megosztása megtörtént és ez kötelezi őket. A jogerős ítélet ellen emelt törvényességi óvásra a Legfelsőbb Bíróság mindkét alsófokú ítéletet hatályon kívül helyezte és a járásbíróságot új eljárásra kötelezte.

Az indokolás szerint a megállapodáskor meglevő vagyonból 230 ezer forint került a férjhez, míg a fennmaradt összegről nem rendelkeztek. Az eljárt bíróságok elmulasztották annak tisztázását, hogy ennek mi volt az indoka és, hogy a házastársak megállapodásukat miért nem foglalták írásba. A férj tagadta, hogy a még neki járó összegről gyermekei javára lemondott. Ezért tisztázni kell, hogy a felek a még meglévő vagyonról rendelkeztek-e és ha igen, miképpen; a férj részéről történt-e kifejezett ajándékozás. Ha nem, úgy a férj a meglevő vagyon fele részére házassági közös vagyon címén igényt tarthat, sőt, a megkötött megállapodást feltűnő értékaránytalanság címén sikerrel meg is támadhatja. A megyei bíróság jogerős ítélete megalapozatlan és ezért hatályon kívül kellett helyezni.

HÉTVÉGE A NAGYVILÁGBAN

Új miniszter Kínában

Kínában új minisztert neveztek ki a talán legproblematikusabb tárca, a vasútügy élére.

Neve Tuan Csun-ji, a rendelkezésre álló adatokból ítélhetően eddig Szecsuan tartomány pártbizottságának egyik titkára, forradalmi bizottságának egyik alelnöke volt.

Függetlenül a személyi változástól, a vasúti szállítás ügye a „négyek bandájának" bukása óta Kínában szinte állandóan napirenden van, lévén a leggyöngébb láncszem a kínai infrastruktúrában. Számos gazdasági baj okozójaként említik itt fel azt a „szabotázstevékenységet", amit a „négyek" — állítólag — a vasúti szállítás terén fejtettek ki, megbénítva ezzel a hatalmas ország „ütőereit".

◆

✦ *KOPPENHÁGA: Elsüllyedt tengeralattjáróra bukkantak néhány nappal ezelőtt dán búvárok a Kattegat tengerszorosban. Feltételezik, hogy a tengersirban most felfedezett hajó a fasiszta Németország haditengerészetéhez tartozott. Dán lapvélemények szerint talán arról a hajóról van szó, amelyik a második világháború utolsó napjaiban Kiel kikötőjéből futott ki, fedélzetén „szupertitkos" teherrel és 38 polgári ruhába öltöztetett magasrangú SS-tiszttel.*



Megkezdődtek a rendszeres kísérletek az Edwards légierő-támaszponton (Kaliforniában) az amerikai űrrepülőgéppel. A képen: egy Boeing—747 típusú anyarepülőgép, hátán a nagy magasságban startoló űrrepülőgéppel.

✦ LONDON: Az Angol—Magyar Baráti Társaság szombaton 25. évi közgyűlését tartotta a londoni Caxton Hallban. A jubileumi közgyűlésen Charles Ringrose főtitkár felelevenítette a társaság születésének körülményeit, s hangsúlyozta, hogy az Angol—Magyar Baráti Társaság az elmúlt negyedszázad alatt mindenkor a népek közötti barátság és megértés, a nemzetközi béke és biztonság erősítése érdekében munkálkodott. Lőrincz N. János magyar nagykövet szintén melegen üdvözölte a baráti társaságot a jubileum alkalmából és átadta a KKI elnökének meghívását, hogy az Angol—Magyar Baráti Társaság küldöttsége nyáron tegyen egyhetes látogatást Magyarországon.

Utcai lövöldözések Belfastban

Újabb erőszakos cselekedetek történtek az elmúlt hét végén Ulsterban. Belfastban az autóbuszok ellen sorozatosan elkövetett támadások, autóbusz-elfoglalások, valamint a város központjában lévő autóbuszpark felgyújtása következtében gyakorlatilag megbénult a városi közlekedés.

A szombatról vasárnapra virradó éjjel Belfastban és más városokban utcai lövöldözések, robbanások hallatszottak. Vasárnap hajnalban két álarcos, fegyveres terrorista behatolt a belfasti Matild-street egyik házába és lőfegyverrel súlyosan megsebesített egy 16 éves fiatalt.

◆

✦ *NICOSIA: A ciprusi dolgozó nép haladó pártja (AKEL) KB Politikai Bizottságának vasárnap közzétett nyilatkozata rámutat, hogy Makariosz érsek, köztársasági elnök és Rauf Denktas január 27-i és február 12-i találkozói új utat nyitnak a ciprusi kérdések az ENSZ keretében történő békés, demokratikus és igazságos megoldásához. E találkozók legfontosabb eredménye a közösségek közötti tárgyalások március 21-ével történő felújításáról szóló megállapodás. Az AKEL nyilatkozata jóakaratra szólítja fel a ciprusi török közösség politikai vezetőit és az ahhoz tartozó lakosságot, és meggyőződését fejezi ki, hogy minden ciprusinak közös a célja és a megfelelő ENSZ-határozatok végrehajtása mind a ciprusi görögök, mind a ciprusi törökök érdekeit szolgálja.*

✦ WASHINGTON: Trudeau kanadai miniszterelnök hétfőn hivatalos látogatásra Washingtonba érkezik. Az amerikai érdeklődés elsősorban afelé irányul, hogy megőrzi-e az „északi szomszéd" nemzeti egységét és Trudeau biztosítani tudja-e vendéglátóit a kanadai egység fennmaradásáról.

✦ *LISSZABON: Mint ismeretessé vált, a portugáliai Estremoz páncélosezrednél február 15—16-án kisebbfajta lázadás tört ki: A katonák egy része éhségsztrájkot kezdett és megtagadta az engedelmességet elöljáróinak. Kilenc katonát letartóztattak, leváltották az ezred parancsnokát és több tisztjét. A Comercio do Porto című lap vasárnapi számában egy szélsőjobboldali párttal hozza összefüggésbe az Estremozban történteket.*

✦ TOKIÓ: A Richter-skála szerint 7-es erősségű földrengés volt vasárnap a Csendes-óceán északi részén lévő Aleutákon. A gyéren lakott szigetcsoportról egyelőre nem érkeztek jelentések sem áldozatokról, sem anyagi károkról.

◆



„Uralkodjék az öröm!" — szólt karnevál hercege, s ezzel megnyitotta a világhírű riói karnevált. A herceg kíséretének több mint ezer zenésze szambát kezdett játszani, s a Rio de Janeiro központjában rendezett nyitó ceremóniával szombaton megkezdődött a világ leglátványosabb karneválja. Négy nap és éjen át dobok és tamburinok veszik át a hatalmat, a zene, a tánc, az éneklés veszi birtokba a várost. Rio de Janeiro állam katonai rendőrségének főparancsnoka szombaton bejelentette, hogy a karnevál 13 000 rendőrnek jelent „szolgálati beosztást".

Az EIVRT Soplana Gépgyára felvételre keres:

— Esztergályos
— Marós
— Köszörűs

szak- és betanított munkásokat.

- Vidékieknek munkásszállást biztosítunk.
- A forgácsoló szakma megszerzésére lehetőséget adunk.

Jelentkezni lehet:
Pécs, Szalai A. u. 8.,
felvételi iroda
Telefon: 15-277/77

A lengyelek „Nagy emigrációja"

A Tátrától Tobrukig

Baranya még fehér folt a „menekültkutatásban"

A lengyelek XX. századi „Nagy emigrációja" 1939 szeptemberében kezdődött meg Magyarországra, amikor a hitlerista hadsereg megtámadta Lengyelországot. Hazánkon át csaknem negyed millió lengyel menekült a „Tátrai futárszolgálat" nevű szervezet segítségével és jutott ki Jugoszlávián, Olaszországon, Bulgárián, Görögországon keresztül elsősorban Franciaországba és Angliába, hogy a külföldön toborzott antifasiszta csapatok tagjaként harcoljon Anglia védelmében, Belgiumban, Monte Cassinónál, a nyugati fronton, az északafrikai Tobruknál. Az illegális „futárszolgálat" még 1944-ben is csaknem ezer zsidó származású lengyel állampolgárt hozott át Magyarországra.

A magyar—lengyel kapcsolatok legújabb kori története a II. világháború alatti időszakkal kezdődik. Egyik legjelesebb hazai és lengyel kutatója Lagzi István, a varsói Magyar Kulturális Intézet igazgatóhelyettese: kutatására dr. Stanislaw — A „menekültkérdés" Andrzej Sochacki, a történelemtudományok kandidátusa hívta fel figyelmemet 5—6 éve. Sem a magyar, sem a lengyel történetírás nem tárta fel a témát, pedig gazdag iratanyagot őriznek elsősorban a magyarországi levéltárak. Jelenleg a kutatómunka kezdetén vagyunk, pedig nagyon sürget az idő, hogy az élő menekültek, szemtanúk szóbeli és írásos visszaemlékezéseit begyűjthessük. A jelentéktelennek tűnő epizód, történet is fontos, hézagpótló „dokumentum" lehet. Jónéhány kutató ma is megtorpan, amikor a korabeli hatóságok magatartását elemzi. Ugyanis a menekültek ügyeivel foglalkozó közigazgatási vezetők, beosztottak, katonatisztek nagy többsége a — lehetőségeken belül — támogatta a lengyeleket. A „Magyarok a lengyelekért" mozgalom keretében ezrek és ezrek —, főleg falusi, tanyasi emberek — segítettek emberségüktől vezéreltetve. Tettük németellenes és később a bújtatások idején antifasiszta jellegű volt. A háború alatt Magyarországon tartózkodó emigránsok száma 15 ezerre tehető.

Zsúfolásig megtelt a 141 lengyel katonai menekülttábor és egészségügyi intézmény 1939—40-ben. Baranya, Somogy, Zala megyében 31-et állítottak fel, például Nagykanizsán, Mohácson, Siklóson, Hidasnémetiben, Magyarbólyban, Hőgyészen, Pécsen, Kaposváron, Barcson, Babócsán. A polgári menekülttáborok száma 114-re emelkedett: Dél-Dunántúlon 52 állt, egyebek között Keszthelyen, Darányban, Baján, Böhönyén, Gyékényesen, Marcaliban, Nagyatádon, Nagykátán. A Duna, Dráva, Mura, Balaton menti településekben közel tízezren találtak menedékre: csak Kalocsa környékén több mint ezren éltek. Zömük fél—egy év alatt evakuált Jugoszlávián át angol, francia területre — rendszerint halászok, mozdonyvezetők, fuvarosok, határőrök támogatásával. A legnagyobb menekítő központnak a nagykanizsai, murakeresztúri, barcsi polgári tábor számított. A tettenért, szökést előkészítő tiszteket, altiszteket a siklósi büntetőtáborba költöztették. Barcsnál naponta átlagban 30 evakuált hagyta el az országot: a vasúti híd előtti kanyarban lelassító vonatra kapaszkodtak fel észrevétlenül. Telente a befogyatt Murán és Dráván lopakodtak át éjszakánként, emiatt sokan lelték halálukat a leszakadt jég alatt. Babócsán Schwarz Ernő, Farkas Ferenc szabómester, Vakos Ernő községi elöljáró, Horváth Iván határőrszázados rendszeresen vállalt lengyel-szöktetést. Itt 1939 novemberében csaknem 500 katonai személy lépte át a határt, egyebek között Maczek ezredes is legendás motorizált lovasbrigádjával.

Olaszország hadbalépte, Franciaország kapitulációja után a Nyugat-Európába áramlás mérséklődött és a szökési útvonalanak inkább Ciprus, Szíria, Palesztina, az afrikai angol támaszpontok felé vezettek. Baranya jelentősége ekkor nőtt meg, bár Mohácson minden törekvés ellenére sem alakítottak ki központi tábort. Nem véletlen, hogy Lagzi István most baranyai adatok után kutat. A Somogyba és Zalába menekültek történelmét már vázlataiban feldolgozta. Módszere, hogy visszaemlékezéseket hasonlít össze: mit állit a most is élő lengyel menekült és magyar megmentője. Forrás-értékűnek csak a megegyező adatokat, közléseket tekinti. A legjobb mankó továbbra is a levéltári adalék. Külön érdekli a tovább nem vándorló katonák, polgárok élete. Így zsidó hitközségeknél háromezer lengyel állampolgár nyert elhelyezést.

Az itt letelepülők zöme munkába állt, például Wladyslaw Borkowski hadnagy a balatonföldvári kórház építésvezetője, Jerzy Knoll a keszthelyi erdészet mérnöke, Aljozy Kulicz hadnagy a Kisbalaton Vízrendező Társulat mérnöke lett. Még többen a kőolajbányászatban, kisiparosoknál, gazdáknál, Balaton parti éttermekben vállaltak munkát. Sükösdön és Bátyán a községi elöljáróságon írnokoskodott Stefan Wegeke és Boleslaw Bunczek. S nem kevesen azóta magyar állampolgárok.

Lagzi István — kérdőívek szétküldése céljából — kéri, hogy mindazok közöljék címüket, akik információkkal segíteni tudnának. Cím: dr. Lagzi István igazgatóhelyettes, 00—517 Warszawa, ulica Marszalkowska 80. POLSKA.

Csuti János

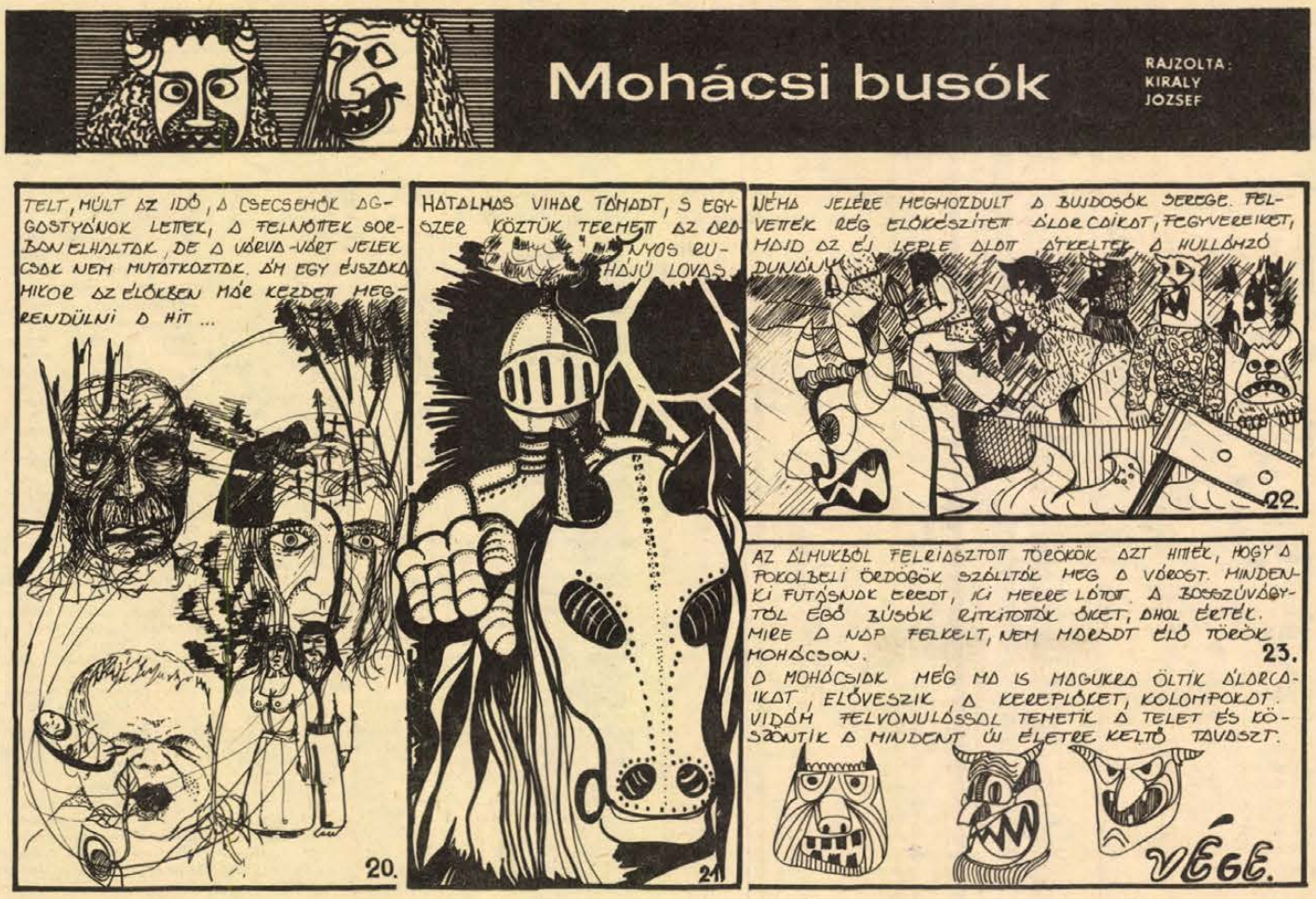

Felvételre keresünk

NAGY GYAKORLATTAL RENDELKEZŐ ANYAGKÖNYVELŐT ÉS VASBETONSZERELÉSHEZ KÖTÖZŐLÁNYOKAT.

Jelentkezés: PÉCS, Szántó Kovács János u. 1., munkaerő-gazdálkodás.

ROMANELLIVEL A ROYALBAN

Arcok és adatok a filmszemléről



Ez volt a kilencedik és nemzetközileg a legnagyobb sikerű filmszemlénk.

*

Nekem legjobban tetszett — a közönség. A vetítések után nem „szerveztek", az jött el a találkozóra, aki akart. De néha izzadtak a rendezők, amikor felelni kellett. Máskülönben kedves emlék, hogy nyolcvan esztendővel ezelőtt itt, a pesti Royal Szálló mellett nyílott meg az első állandó pesti mozi. A Lumiere-testvérek munkáit, az ősfilmeket mutatták be, természetesen I. Ferenc József véleménye és egyetértése után...

Valaki mindig kint állt a folyosón: Juhász György. Szolid, szeretetre méltó ember, a magyar filmszemlék rendje, biztonságos szervezése mögött mindig ott állt. Amellett diplomata is, mert így felel a szemleköltségek iránti kérdésre:

— Több, mint a régi árak idején volt, de viszonylag kevesebb, mint ugyanennyi vendéggel Pécsett lett volna.

A szemle után, vasárnap elment a kertjébe fokhagymát ültetni.

A viták... Az Írószövetségben az írók keveselték a szerzői jogdíjat. A külföldi kritikusok találkozóján meg angolok, olaszok mondták, hogy a magyar filmekben megint sok a szöveg. A fővitán Rényi Péter felhívta a figyelmet az emberi elidegenedés és a bezárkózás veszélyére. Azután több művön kissé elverte a port. Erre a rendezők, filmforgalmazók persze feleltek, hiszen a vita az vita.

A számok... Mindennél többet mondanak. Idehaza a legtöbb néző (1 150 000) a Kengurut, majd az Árvácskát (800 000) látta. A szocialista országok minden tavalyi filmünket megvették, de legtöbben 6—7 állam. Nyugat eddig a Labirintus, az Árvácska, a Herkulesfürdői emlék, a Budapesti mesék, az Amerikai anzix után érdeklődik.

*

Szép, buja hangja van. A haja meg olyan fekete, hogy három vaku kell a fotójához. De legveszélyesebb benne, hogy okos is. Mert ha egy nő szép, de butácska, hát mi, férfiak azért csak elbajlódunk vele. Ha meg okos, de csúnyácska, hát nem nézünk oda. De ha szép is, meg okos is, hát az csuda veszélyes... No, hát ilyen nő a Carla Romanelli.

Ültünk a Royal halljában. Ő repülővel, átszállással Hollywoodból érkezett, én meg átszállás nélkül a Moszkva térről, a 6-ossal. Megtudni: hogy érezte magát egy magyar filmben. Meg nagyon sok, csudaszép nő él a földgolyón, aki azért nem lesz világsztár...

— Három évig stúdióra jártam és a spoletói színházi fesztiválon mutatkoztam be. Nézett egy filmrendező és kiválasztott az Összevarrt szájak című maffiafilm főszerepére. Hát így kezdődött. De a nyelvudásomnak is köszönhetem a karrieremet. Elkezdtem dolgozni az angol tévének, aztán az Egyesült Államokban, Spanyolországban filmeztem, sokfelé, nemrég Magyarországon. A filmrendezői munka szempontjából itt jutottam a legjobb tapasztalatokhoz. Különösen Makk Károlynál, akivel újabb magyar filmben dolgozom együtt. A forgatókönyv címe: A vöröslámpás ház.

— *A Herkulesfürdői emlékben játszik. Ez a film kissé figyelmeztet az emberi beleléfordulás veszélyére. Mi a véleménye erről a jelenségről?*

— Szerintem ez védekezés az intenzív, kemény élettel szemben. Minden kontinensen tapasztalom. Aztán veszélyes is a felgyorsult, modern élet. Néha nem tudjuk, hogy a következő pillanatban mi történik majd velünk. Ennek a kifejezését nemcsak a filmművészetben, hanem az irodalomban, sőt a festészetben is érzem. Könnyebb önmagunkba zárkózni, mint bátornak lenni és elmondani azt, amit tulajdonképpen akarunk.

— *Végül is: hisz az emberben?*

— Nagyon hiszek. Annyira, hogy dühös leszek önmagamra, amikor néha én is magamba zárkóznék.

Földessy Dénes

MEGTALÁLTA A KALÓZOK KINCSÉT

Ez is, az is, amaz is operett
Fejtse meg, önnek is szerencséje lehet

Szomszédom, a rejtvényfejtő bajnok

Ketten vagyunk a szobában, ő mégsincs itt. Beszél, de nem hozzám. Ki az?

(Újságszerkesztőségben, a magyar rejtvényfejtő bajnok — a televízióban)

*

Drelicska Attila, az országos mesterfokú egyéni bajnok tényleg a szomszédom, a Szalai utcai pizsamaházak egyikének hatodik emeletén. Bár nem szoktunk szomszédolni, más-más az időbeosztásunk is, sűrűn találkozom vele. A televízió képernyőjén a Játék a betűkkel vetélkedőn már háromszor is, máskor meg a Füles borító belsőjéről néz rám, kezében a bajnoki serleggel, ugyanott találkozom keresztrejtvényeivel, egy másik lapban Egri János játékvezető dicséri, ő pedig akkor éppen játékos fejtörőt vezet a Pécsi Rádióban, végül össze szoktunk futni kora reggel a liftben, amint lefut a kis családnak — a kis Évikének, Nórikának és Ferikének — reggelit vásárolni.

— Honnan ez a rajongás a rejtvények iránt?

— Még középiskolában, a veszprémi vegyipari technikumban kezdtem el rejtvényeket fejteni. Majd én is nekiálltam fabrikálni egyet. Nagyon szeretem a rejtvényeket.

Hát így történt. Csöppet sem regényes a kezdet. Aztán elkezdett versenyezni, mert a közkedvelt Füles és a rejtvénykedvelő klubok égisze alatt rendszeresen rendeznek rejtvényfejtő versenyeket, sőt országos bajnokságot, éspedig haladó és mesterfokon. Hetvenháromban, amikor először indult, a hetedik lett, a következő évben harmadik, 1975-ben és 76-ban viszont már mindkét alkalommal ő az első. Most már nem szabadúszóként, hanem mint a Pécsi Rejtvénykedvelők Klubjának tagja. Mellesleg, csapatban is szerepelnek, itt örök másodikak, a szekszárdiak vagy a budapesti vízügyisek után. Valami gikszer mindig becsúszik. Máskor elcsúsznak egy banánhéjon. Gondolom, ezek után kíváncsiak vagyunk, „mit hoznak a konyhára" ezek a versenyek. Az útiköltséget a klubok térítik, a győzteseknek értékes tiszteletdíj jár. Drelicska Attila bajnoki címeihez például japán gyártmányú elektromos óra, legutóbb pedig 1200 forintos vásárlási utalvány.

*

— Milyen rejtvényeket szeretsz?

— Az olasz típusúakat. Ott üres az ábra, a meghatározásokat ömlesztve adják és a fekete kockákkal együtt az embernek saját magának kell összeraknia a keresztrejtvényt. Csak egyetlen jó megoldás van.

— És a hagyományos keresztrejtvenyeket?

— Nem szeretem. Nem tudok annyira unatkozni, hogy egy hagyományos keresztrejtvénybe belekezdjek. Ha ilyet fejtek, legfeljebb edzésként, fejben. Csak a fősort fejtem, tíz perc alatt rendszerint elkészülök vele.

— A megfejtést beküldöd?

— Olyan rejtvényeken nem pályázok, ahol vagy húsz—huszonötezer megfejtést küldenek be. Bár egyszer beküldtem a megfejtést. Még a leszerelésem után, 1966 karácsonyán történt. A Népszabadságban volt egy rejtvény, pontosabban egy térkép, egy sziget rajza. Két kérdés volt, hová rejtették el a kalózok a kincset és hogy miért nem találták meg. Megfejtettem a második kérdést is, azért mert a térképen felcserélték az Észak—Dél irányt. Nyertem egy gyönyörű kis vitorláshajót, majd levelet is kaptam a szerkesztőségtől: „Kedves Drelicska Pajtás! Nagyon ügyesen játszottál..." Utánanéztem, hát persze, gyerekeknek való feladvány volt. Azóta sem küldtem be ilyen feladványokra, vagy hagyományos keresztrejtvényekre megfejtést.

— Szép játék volt a Játék a betűkkel.

— Valóban, kitűnő játék, az ember kombinációs készségét fejleszti. Érdekes dolog. Bennem a keresztrejtvény-fejtés során rengeteg szó felhalmozódott. A végén, a játék során már úgy voltam, eszembe jutott egy szó, de hirtelenjében azt sem tudtam, mit jelent, ha rákérdeznek, meghökkenek, gondolkodnom kellett volna rajta. Kétszer győztem, egyszer vesztettem.

— Milyen szerencséd volt a szerencsekerékkel?

— Az első játék után Puccini Nyugat lánya operalemezeit kaptam. Másodszorra dzsókert forgattam, s én választhattam. Azt hiszem, jól választottam. Egy olasz mixergépet.

— Aztán jött a harmadik játék, azzal az idős bácsival. Elvesztetted.

— Igen, de milyen körülmények között?! Azt akartam kirakni: BÁVÁKNAK. Közben számoltam a pontokat, mégis csak többet érne az, hogy BÁBÁKNAK. Jött a gong, hogy közeleg a vég. Ekkor még átsuhant rajtam a LÁBZSÁK szó, aztán rakodni kezdtem a betűkkel. Nyúlok az „Á"-betűs rekeszbe, két „B" betű van benne. Tíz másodperc volt még hátra. Éppen annyira elegendő, hogy a BÁB szót kirakjam.

— Mégis büszke lehetsz szereplésedre, hiszen neked sikerült először elérned a bűvös 400 pontos teljesítményt.

— Igen, akkor szerencsém volt, jó betűk, sok pontszám jött ki a gépből. Ha jól emlékszem, a leghosszabb szavam a TARTÁRNAK vagy a TARTÁRRAL szó volt, ez egymaga hatvan pontot ért. Azóta sem értek el 400 pontos teljesítményt. Persze azért, mert időközben abbahagyták a játékot a betűkkel. Az történt, hogy a műsort előbb megunta a szerkesztő, mint a nézők. Egri Jánostól hallottam, hogy emiatt valami hatvanezer tiltakozó levelet kapott. Lehetséges, hogy talán mégis újra beindítják.

A felvidéki Léváról Villányba, majd Pécsre elszármazott Drelicska Attila a KŐJÁL izotóp laboratóriumában dolgozik. Azt mondja, a rejtvényekből rengeteg sokat lehet tanulni, mellettük nem lehet unatkozni, a játék kísérje csak végig az ember életét. Játék. Ha mondjuk Ferikével Villányba, a nagymamához utaznak, útközben csak-csak eljátszanak. Például ritmust faragnak. A papa mondja: Pécsbánya-rendező. Mire Ferike: Ott lakik a tervező ... Palkonya. Ott terem a tarhonya.

— Kérlek, adj fel olvasóinknak néhány rejtvényt.

— Tessék. Ez is, az is, amaz is operett.







S hogy mi sem legyünk szűkmarkúak, mindezt megtoldjuk: a helyes megfejtések beküldői között 100 forintos vásárlási utalványt sorsolunk ki. A levelezőlapra szíveskedjenek rámírni: SZOMSZÉDOM, A REJTVÉNYFEJTŐ BAJNOK.

Miklósvári Zoltán





Trópusi kalapban megyünk nyaralni?

Szereti ön a szemellenzős trópusi sapkát, a térd alatt egy pánttal összefogott buggyos nadrágot? Netalán kedvenc színe a szürkészöld „legdöglöttebb" változata? És úgy egyáltalán, mit szólna egy oroszlánvadász szafari szereléshez?

Ajánlatos pedig megbarátkozni velük. Tudniillik, ők lesznek '77 divatslágerei. A Fővárosi Kézműipari Vállalat a közelmúltban mutatta be 150 darabos kollekcióját, '77 tavaszi-nyári divatját. Klasszikusan mértéktartó a tavaszi divat, játékos-bolondos a nyári... Tavaszra nagyon divatos szín a bézs, a drapp, a piszkosfehér feketével kombinálva, díszítve — nyárra a piros-fehér, az enciánkék-fehér, amely a sportos összeállítások, tengerész stílusú ruhák, kosztümök, trikók és nadrágok divatos színei — mondotta Weingruber Éva művészeti vezető.

A sportos, több rétegből álló kordbársony- és bőr-kombinációval készülő nadrágos-szoknyás kosztümöket tavaszra ajánlják a tervezők. Továbbra is divat a derékban elvágott, karcsúsított — és a párhuzamos, oldalt felhasított kabát. Mindkettő kiegészítője az öv. Újdonság a fényes, vízlepergető anyagból készült esőkabát.

Emancipáció a kosztümökben, avagy visszatér a 30-as évek divatja, kérdezhetnénk. A „férfias", mellényes öltönystílusú kosztümök (óralánccal vagy anélkül) nagy sikert arattak. A szoknya, a ruhahossz térdet takaró. Hogy mennyire — az mindig a modell függvénye — például egy romantikus stílusú ruha lábszárközépig ér!

A szafari stílusú ruháknál a szín maga a színtelenség. A Hazai Fésűsfonógyár gabarden anyagából készültek a szürkészöld három különböző színállásában. Utcára csak amúgy „dísztelenül", de nyaraláshoz feltétlenül trópusi sisakkal viselendő!

Varga Á.

BÖRZE SAROK

A Magyarországon kimagasló eredményeket elért Müncheni Ármin kitűnő, III. minősítésű lányától és többszörös CAC kantól származó NSZK vérvonalú német juhász kölykök márciusi szállításra előjegyezhetők. Tel.: 15-776/4.

Fiatal házaspár külön álló, szoba-konyhás albérletet bérelne. Ajánlatokat 17 óra után a 20-502 telefonszámra kérnem.

288 négyszögöl jól termő szőlő, gyümölcsös, kert, rajta: farostlemezbódé, ciszterna, jutányosan eladó. Érdeklődni: József Attila u. 23.

ZK Zsiguli vennék. Kozármisleny, Rákóczi utca 1. Simon László.

1300 négyszögöl területtel, lakható épület az óbányai völgyben eladó. Érdeklődni: Pécs, Dugonics utca 41.

Diósviszlói hegyen, a faluhoz hőzel, 800 négyszögöl prima szőlő, fele lugasban két pincével, felszereléssel, minden elfogadható áron eladó. Levélcím: id. Csécs József. 7843 Cun, Fő utca 80.

Tsz-nek, iparosnak, kereskedőnek üzleti célra alkalmas belvárosi ház nagy raktárral, műhellyel, pincével, garázzsal, komfortos lakásokkal elfoglalhatóan eladó. Orsolya utca 31. Elcserélhető harkányival.

Mecsekpölöskén, Szabadság út 24. számú ház azonnali beköltözéssel eladó. Jószágtartásra alkalmas. Érdeklődés: Keresztes Vince, Csikóstőttős, Béke utca 37., vagy Gólosi Mihály, Kaposszekcső, Kossuth Lajos utca 40.

Manzárd szobás faház eladó. Baranyavár utca 18.

Páncéltőkés, rövid kereszthúros zongora sürgősen eladó. Pécs, Bessenyei utca 3., vagy 16-575-ös telefonon.

Egy új, ventillátoros hőkandalló — elektromos — eladó. Hübér, Pécs, Ifjúság u. 32/1. Telefon: 20-208.

Harkány—gyűdi elágazásnál, műút mellett, 250 négyszögöl szőlőbarackos és üres terület eladó. Érdeklődni: 11-711-es telefonon 8—16 óra között.

A Mázaszászvár nagyközségi közös Tanács V. B. nyilvános

INGATLANARVERÉST

tart 1977. febr. 22-én 9 órakor a bányaüzem területén.

Árverésre kerül 4 db 3 lakásos, lebontásra kerülő lakóépület.

Törzskönyves szülőktől, kilenchetes német juhász kölykök eladók. Koksz utca 22. (Újhegy.)

ORFEUSZ HI-FI hangminőségű stereo rádiókészülék kifogástalan állapotban, jótállással eladó. Pécs, Mikszáth Kálmán utca 16.

Beköltözhetően szobakonyhás lakás eladó. Felsővámház utca 15. Megtekinthető: 15 órától.

Drávacsepelyen, Dózsa György út 20. számú családi ház 4 szobakonyha és melléképülettel, 820 négyszögöl telekkel eladó. Érdeklődni lehet: vasárnap kivételével minden nap a helyszínen.

Főiskolás diáklány részére, távfűtéses albérleti szoba kiadó. „Városközpont" jeligére a Hunyadi úti hirdetőbe.

R 4-es, alkatrészekkel eladó. — Érdeklődni: 17-302-es telefonon 17 óra után.

FIAT 850-es eladó. Pécs, Hunyadi út 77. II. 9. (Ács.)

Szőlő- és fametszést, egész évi permetezést vállalok, saját gépemmel. „Azonnali" jeligére a Hunyadi úti hirdetőbe.

Egy hordozható kandalló, üsthéz, bográcscsal, 160 literes sózókád, keverőteknő, kukoricadaráló eladó. Lámpásvölgy 8. sz. (Balla.)

Nyugodt környezetben, jó közlekedési lehetőséggel, Gödreszentmárton, Hunyadi út 10. számú, kétszobás, kertes családi ház, gazdálkodásra alkalmas, 4040 négyzetméter telekkel eladó.

Másfél szobás, szövetkezeti lakást vásárolnék 100 ezer Ft kp + OTP-átvállalással. „Minél előbb" jeligére a Hunyadi úti hirdetőbe.

1000-es Wartburg, érvényes műszakival egyben vagy alkatrészenként eladó. Váci utca 10. (Steinmetz térnél.) Gungl.

Pajtát, istállót, nem lakóháznak minősülő ingatlant vennék. „Vízvillany" jeligére a Hunyadi úti hirdetőbe.

FIGYELEM! Mindennemű földmunkát vállalunk — vidéken is. Aradi vértanúk útja 6. Radnóti-Nagy.

Francia, német fordítást vállalok. Münnich Ferenc utca 18/c. I. 6.

450 négyszögöl terület, fele szőlő, út mellett eladó. Málom, Felső utca 5. sz.

Négy éves TRABANT eladó. Kovács Béla, Pécs, Megyeri út 100. (Szennyvíztelep.)

85 literes betonkeverő, 220 V-os eladó. Szőlő utca 21. 16—18 óráig.

800 négyszögöl szőlő eladó belterületen, megosztva is. Érdeklődni: 10-039-es telefonszámon.

Eladó, 260 négyszögöl szőlő, épülettel a Szőlész dűlőben. Érdeklődni: Pollách Mihály utca 5.

Orvosházaspár kettő kisgyermeke mellé, nagymamát keres. „Megbecsülés" jeligére a Hunyadi úti hirdetőbe.

Komfortos házrész kerttel, garázzsal beköltözhetően eladó. Dischka Győző utca 8/1.

Szétköltözők figyelmébe! Adok két belvárosi szoba-konyhás, komfortos lakást, kérek kétháromszobás összkomfortot. „Csak belváros" jeligére a Hunyadi úti hirdetőbe.

Moszkvics 403-as hidak, gumik, váltó, kaszni eladó. Érdeklődni: Belán János, Ócsárd.

1975-ben vásárolt 350 köbcentiméteres Jawa motorkerékpár, megkímélt állapotban eladó. Buzsáki Imre utca 12. 15 óra után, vasárnap egész nap.

Elcserélném debreceni kétszoba-konyha, udvari, tanácsi lakásomat pécsi hasonló vagy egyszoba-konyhásra is. Víz bent van. Érdeklődni: Alkotmány utca 36. (Benczéné.)

Kétszer 250 négyszögöl szőlő-gyümölcsös és veteményes eladó, 23-as véállomástól három percre. Műút, villany van. Érdeklődni: Közép-Daindol, Hegyhát 2. (Schmidt.)

Vennék olcsóbb, 300—400 négyszögöl parlagot, öreg szőlőt, gyümölcsöst épülettel, ahol víz, villany lehetősége van. „Autóút mellett" jeligére a Hunyadi úti hirdetőbe.

ZM-es Trabant Speciál sürgősen eladó. „Azonnal eladó" jeligére a Sallai utcai hirdetőbe.

Kosárlabda

PVSK—Miskolci EAFC 87:82 (44:43). NB I. férfi mérkőzés, Miskolc, 1500 néző. V.: Ritter, Simó. Legjobb dobók: Rab I. (23), Rab II. (16), Pálvölgyi (14), illetve Jakab (19), Busák (17), Béres (14). Az első félidőben 30:20-as miskolci vezetés után feljött a Pécs. Szünet után rövid ideig még tartotta magát a MEAFC, de végül a PVSK átgondoltabb játékával megérdemelten nyert.

MTK VM—PVSK 110:67 (55:34). NB I. női mérkőzés Budapest, 200 néző. V.: Dékei, Prenker. Legjobb dobók: Beloberk (23), Kárász (20), Szabó (14), Ujváriné (12), illetve Notaisz (22), Szabóné (19), Verbőcziné (16). A hazaiak gyors indításokkal percek alatt jelentős előnyt szereztek. A jól játszó MTK VM győzelme egy pillanatig sem volt kétséges.

✦

Universitas PEAC—Kaposvári Gazdász 100:59 (43:30). NB II. férfi mérkőzés. Universitas PEAC—Kaposvári Tanítóképző 72:23 (32:15). NB II. női mérkőzés.

Labdarúgó Steinmetz Kupa

A Kesztyűgyár már csoportelső

I. csoport.

Zsolnay—Pécsvárad 8:2 (2:0). Zsolnay-pálya, 200 néző. V.: Dobos.

Kesztyűgyár—Szalánta 1:0 (0:0). Zsolnay-pálya, 200 néző. V.: Bartók.

II. csoport.

István-akna—Nagykozár 1:0 (0:0) Ifjúsági stadion, 100 néző. V.: Sümegi.

Universitas PEAC—Siklós 2:0 (1:0). Ifjúsági stadion, 100 néző. V.: Polcz.

III. csoport

Steinmetz SE—Pellérd 1:1 (0:0). Kovácstelepi pálya, 50 néző. V.: Kulcsár. 11-esekkel 4:3 arányban a Steinmetz SE győzött.

P. Kinizsi—BTC 3:0 (2:0) kovácstelepi pálya, 50 néző. V.: Botykai.

IV. csoport.

Pogány PMSC II. 3:1 (0:1). Gázmű-pálya, 100 néző. V.: Egri.

Bóly—Gázmű 4:0 (0:0) Gázmű-pálya, 150 néző. V.: Misete.

Beremend—Komló II. 3:0 (3:0). Gázmű-pálya, 150 néző. V.: Radó.

Lövészet

Az MHSZ országos lövészbajnokságán a felnőtt női légpuska versenyszámban Kiss Éva, a pécsi MHSZ Petőfi Lövészklub versenyzője 381 körös teljesítménnyel bajnokságot nyert.

A bajnok mindig optimista?

Hol szorít a magyar autósport „cipője"?



Az R—17-sel a Mecsek Rallyn

Így látja Ferjáncz Attila

Csodálom, hogy a trikókészítők, a maszek butikosok még nem „fedezték fel". Pedig az autósport rajongói, főleg a tizenévesek, biztosan büszkén „villognának" a hazai nagymenő képével.

Tizenkétszeres magyar bajnok Ferjáncz Attila, a Szocialista Kupa és az Európa-bajnokságok ismert és eredményes résztvevője. Az „irigyelt" autóversenyző, aki a hazai versenyeken „menőnek" számító Alpinjával, vagy Renault 17-esével elegánsan elrajtol, akrobatikus ügyességgel és technikával veszi a gyorsasági szakasz kanyarjait — majd abszolút elsőként érkezik a célba. De mi van a több tucat győzelem mögött? A csillogó látszat milyen valóságot takar?

Mit takar a látszat?

— Sok energiával, pénzzel, lemondással, szereléssel-bütyköléssel, kilincselgetéssel, ügyintézéssel, sokszor szélmalom-harccal járó életet. Ez nem panaszkodás — ezek a tények. A felső szinten jóváhagyott támogatás, engedély — középszinten elakad. S telnek a hónapok . . .

— Tizenhárom éves a baráti-versenyzői kapcsolatom a Renault céggel, akik ingyen küldik az alkatrészeket, de a vámot ki kell fizetni . . . Elég egy telex és a következő repülőgéppel már jönnek is a kért alkatrészek, gumik. Ezekből bizony elég sok fogy. Ha nem jön közbe semmi, akkor is egy motor 5—6 versenyt bír, a sebváltó körülbelül ugyanennyit, a futóművet versenyenként kell cserélni.

— Az elmúlt három évben balszerencse kísért bennünket versenyről versenyre. Nem is beszélve az elmúlt évről . . . Kétszer tört el a kocsim féltengelye (mint kiderült, gyári hibásak voltak), egyszer a kúp- és tányérkerék morzsolódott le, egyszer pedig egy tömítés átengedte az olajat és a főtengely megragadt. Majdnem mindig a versenyek végefelé, a vezető helyről kellett kiállnunk. Elúszott a Szocialista Kupa és nehezen jött be a magyar bajnokság is.

A Volán Pogány József úti kisérleti telepének szerelőcsarnoka, tunning műhely helyett inkább versenyautókkal teli hodály-garázsnak tűnik.

Jön az R—5-ös?

— Nem rossz a felszereltségünk. Megfelelően tudjuk felkészíteni a kocsikat a versenyre. A fékpad azonban hiányzik. Aki valamit is ért a motorfésüléshez, az tudja, milyen jelentősége van a fékpadnak. Így, csak hallásra, „kottára" állítjuk be a kocsikat. Kint, a Renault gyárban, hangszigetelt műhelyekben, fehérköpenyes, mikrofonon keresztül érintkező szerelőmérnökök foglalkoznak ezzel. Dehát ez érthető is, a gyárnak érdeke.

— Új idény — új autó?

— Nem valószínű. Bár szó van róla, hogy kapok egy Renault—5-öst, de még ezzel kapcsolatban minden bizonytalan. Most új szabály lépett életbe, amelynek lényege, hogy a Szocialista Kupán, csak szocialista országból származó autókkal lehet értékelhetően indulni. Úgy, hogy EB-futamokon indulok — és a hazai bajnokságokon, valamint azokon a Szocialista Kupa versenyeken, amelyek egyben EB-futamok is. Az összes hazai versenyen az R—12-sel szeretnénk indulni.

— A külföldi versenyek, az EB-futamok követelménye műszakilag, felkészültségben, legalább ötszöröse a hazai futamokénak. Így vigyázni kell az R—17-re. A hazai és az EB-versenyek, időben is sokszor nagyon közeliek, és elég egy komolyabb defekt, már nem tudok rajthoz állni a következő magyar bajnoki futamon. Pedig én mindkettőn szeretnék sikereket elérni.

— Milyennek látja a többi környező országhoz viszonyítva a magyar autósport helyzetét?

— Nehéz a hasonlítás, hiszen majdnem mindenütt van autógyár — így van érdekeltség, pénz a sportra. Égető szükség lenne itthon is egy versenypályára (amelyet nemcsak a versenyzők, de a vezetés-technikájukat csiszolni akaró mindennapi autósok is használhatnának). Nálunk négy futamban rendezik a túrabajnokságot, és van néhány hegyi versenyünk. A baráti országokban azonban ezek sokszorosát. Ezenkívül túrakocsi és a C—9-es kategóriába tartozó versenyautó futamokra, pályaversenyekre is írnak ki bajnokságokat.

Fejlesztés nélkül nem megy . . .

— Azt mondják, Ön mindig optimista . . .

— Az elmúlt években szükség is volt rá. Öt évvel ezelőtt 5. lettünk Zsembery Jenővel az Európa-bajnokságon. Akkor kellett volna belehúzni. Az idő tájt kezdődtek a problémák a támogatásunk körül, a Renaulttal való kapcsolat is lazult. Nemcsak nekem, a sportágnak is kellene egy lökés, hogy fejleszteni lehessen. Ma már csak így lehet jó eredményeket elérni.

✲

A múlt hónapban, az Ausztriában megrendezett „Január Rallyen" a Ferjáncz—Iriczfalvi páros a 15. lett a 76 induló közül.

Február 18-án, vagyis az elmúlt napokban Spanyolországban álltak rajthoz a magyar autósport „állovasai". A spanyol versenyen összesen 370 kilométer gyorsasági szakasz tarkította az 1200 km-es távot. (Ferjáncék eredménye lapzártáig még nem érkezett meg.)

A régi autóhoz műszaki hiba nélküli futamokat, az idei versenyévadhoz pedig az autós jókívánságnak megfelelően „kéz- és lábtörést" kívánunk Ferjáncz Attiláéknak!

Varga Ágnes

a monitor mellől

„Európa 12"

A hét végén Szarajevóban, a Skenderija sportcsarnokban jelentős asztalitenisz-versenyre kerül sor. Azt is mondhatnánk, az Európa-bajnokság utáni legnagyobb egyéni versenyre kerül sor: az Európa 12-re, mely kontinensünk ranglista-versenyének számít, s részt vesz rajta az a 12 legjobb férfi és női versenyző, aki az Európai Asztalitenisz Szövetségtől személyre szóló meghívást kapott e rangos és nem kis pénzdíjazással járó összecsapásra.

Érdemes egy pillantást vetni a résztvevők listájára. Férfiak. Magyarország: Jónyer, Klampár, Gergely. Svédország: Bengtsson, Johansson, Thorsell. Jugoszlávia: Surbek, Sztipancsics. Franciaország: Secretin. Csehszlovákia: Orlovszki. Szovjetunió: Sztrokatov. NSZK: Leiss.

Nők: Magyarország: Magos, Kisházi, Szabó. Csehszlovákia: Uhlikova, Silhanova. Jugoszlávia: Palatinus. Svédország: Hellman. NSZK: Hendriksen. Franciaország: Bergert. Szovjetunió: Rudnova. Románia: Alexandru. Anglia: Hammersley.

A sorrend megállapításánál a múlt őszi három nagy nemzetközi bajnokság, — jugoszláv, a skandináv és a francia, továbbá a Szuper Liga mérkőzések eredményeit vették alapul. Tartalékként meghívták Szarajevóba a szovjet Sarhoját és Antonyánt, a csehszlovák Kunzot, és a jugoszláv Fábrit. Lemondás esetén kerül sor asztalhoz állásukra.

Az első napon a szabályok értelmében az egy nemzetbeliek versenyeznek. Naponta 3—4 fordulót bonyolítanak le, minden mérkőzést 3 nyert játszmára játszanak.

A múlt héten befejeződött országos asztalitenisz-bajnokság az erőviszonyok megítéléséhez nem ad reális alapot. A szövetség vezetőinek, az eddigi gyakorlattól eltérően nem sikerült 3 napra termet szerezni, így a sportág legrangosabb versenyét kénytelenek voltak 2 nap alatt megrendezni. Az első nap vége felé már nézőnek, versenyzőnek egyaránt káprázott a szeme; Európa-bajnoknőnk, Magos Judit például tíz mérkőzést volt kénytelen „zsinórban" lejátszani. Ez 36 játszmát jelentett számára. Ráadásul előző este érkezett haza a walesi nemzetközi tornáról és az Anglia—Magyarország ligamérkőzésről. Szánalmas volt nézni, ahogy utolsó mérkőzésén, amelyet Oláh ellen el is veszített, szinte lépni sem tudott az asztalnál. Ha kipiheni magát, Szarajevóban esélyesként áll asztalhoz. Jó formában Európában nem talál legyőzőre. De mint minden tollszárfogással játszó versenyzőnél, nála is számítani kell arra, hogy nem sikerül a megfelelő játékritmust elkapnia, s ez esetben akár a mezőny második felében is végezhet. Kisházit régen nem láttam olyan jól játszani, mint a bajnokságon. Utójének kétféle borítása sokszor megoldhatatlan feladatot elé állította ellenfeleit. Szabó Gabriella teljesítménye hullámzó: ragyogó dolgokra képes, elsősorban tenyeres oldalról, gyakran azonban türelmetlen és ez fájó pontokba kerül. A férfiaknál Gergely remélhetőleg kiheverte már influenzáját. Bízom benne, hogy a sportszerűtlen életmódjáról elterjedt mende-mondák nem egyebek rosszindulatú rémhíreknél. Klampár egy mérkőzés kivételével egyenletes, javuló teljesítményt nyújtott. Világbajnokunk, Jónyer István lassú javulása remélhetőleg tartós lesz és sérülésének kezelése nem veti vissza emelkedő formájában.

Az „Európa 12" külföldi résztvevői mind régi ismerőseink. Bengtssontól Rudnováig gyakran találkoztak velük asztaliteniszezőink. Ezúttal, a márciusi világbajnokság előtt utolsó lehetőség nyílik annak lemérésére, ki hol tart, és milyen reményekkel veheti fel Európa a küzdelmet a kínai, koreai és japán versenyzők ellen. A Magyar Televízió szombaton este és vasárnap délután közvetít Szarajevóból.

Szőnyi János

Dolgozókat felvesznek

BORPALACKOZÓ üzemünkhöz női és férfi segédmunkásokat felveszünk. Mecsekvidéki Pincegazdaság, Bathyány utca 2—4. (394)

Az EGYESÍTETT Egészségügyi Intézmények azonnali belépésre keres egy körzeti ápolónőt, négy asszisztenst, egy (gépelni tudó) segédasszisztenst és két takarítónőt. Dr. Veress Endre utca 2. (351)

ÉPÜLETGÉPÉSZ szerkesztő rajzolót és épületgépész műszaki rajzolót azonnali belépéssel felveszünk. SZOVTERV Pécs, Kisfaludy utca 4/2. (204)

A PÉCSI Geodéziai és Térképészeti Vállalat V. sz. pécsi felmérési osztálya felvesz érettségizett, katonaviselt fiatalembereket felmérési munkákra. Jelentkezni lehet: Pécs, Jogász utca 4., III. emelet 30. szoba. (392)

A VOLÁN 12. sz. Vállalat anyaggazdálkodási osztálya raktári kiadókat, raktári segéd- és betanított munkásokat, valamint komlói üzemegységéhez legalább kétéves, polgári életben eltöltött gyakorlati idővel rendelkező tehergépkocsivezetőket felvesz. Jelentkezés: Pécs, Bolgár Néphadsereg útja 6., illetve Komló, Autósvölgy. (397)

KÖZPONTI IRODÁBA takarítónőt felveszünk. Jelentkezés: MERUKER munkaügyi osztálya Pécs, Kossuth L. u. 3., I. emelet. (369)

A KESZTYŰGYÁR 2. sz. gyárának Engel János úton rövidesen beinduló új üzeméhez: KESZTYŰSZABÁSZ és KESZTYŰVARRÓI munkakörök betanulására férfi és női dolgozókat felveszünk. Szállásügyben felvilágositást adunk. Érdeklődni lehet a 12-633, 12-845-ös telefonon és személyesen a Kesztyűgyár Edison (Hőerőmű mellett) úton lévő üzemének munkaügyi csoportjánál. (376)

TÁRHÁZUNKBA raktárosi munkakörbe gyakorlattal rendelkező dolgozót felveszünk. Jelentkezés: BARANYAMÉK, Pécs, Megyeri út 66. Munkaügyi osztály. (373)

ZÖLDSÉGSZAKOS kertészmérnököt felveszünk. Jelentkezés: BARANYAMÉK Pécs, Megyeri út 66. Termelési osztály. (372)

GYAKORLATTAL rendelkező gyors- és gépírót sürgősen felveszünk. Jelentkezés: BARANYAMÉK Pécs, Megyeri út 66. Munkaügyi osztály. (371)

A II. sz. BELKLINIKA 6 órás munkaidővel kislaborost alkalmaz. Jelentkezés a laboratórium vezetőjénél. (42948)

NAGYKERESKEDELMI vállalat gyakorlott, képesítéssel rendelkező kontirozó könyvelőt keres. „Városközpont" jeligére a Hunyadi úti hirdetőbe. (375)

GÉPKOCSIVEZETŐT azonnalra felveszünk. Pécsi Kesztyű és Bőrd. Ip. Szöv. Pécs, Ágota köz 1. (42968)

A FUSZÉRT Vállalat felvételre keres: „E" vizsgával rendelkező gépkocsivezetőt IFA W 50-es gépkocsira, hegesztővizsgával rendelkező autószerelőt, gépésztechnikust, árukísérőket, férfi és női dolgozókat raktári munkára. Jelentkezés: Pécs, Megyeri út 59. Raktárbázis, FUSZÉRT, munkaügy. (330)

A PÉCSI és Baranya megyei távbeszélő hálózatépitési munkára férfi dolgozókat vesz fel a pécsi hálózatépítési üzem. Munkásszálláson elhelyezést biztositunk. Jelentkezés személyesen munkakönyvvel, hétfő, szerda és pénteken reggel 8 óra és 15 óra között. Cím: Posta Hálózatépítő Uzem Pécs, Rákóczi út 60. I. emelet. (296)

A PÉCSI Kertészeti és Parképítő Vállalat felvételre keres gépkocsivezetőket (D-vizsgás), kerti traktorvezetőket és rakodómunkásokat. Jelentkezés: Bolgár Néphadsereg útja 104. Szállitás. (336)

KONYHAVEZETŐ-szakácsnőt keres felvételre a Mecsekvidéki Kőbányák komlói üzeme. (366)

A BARANYA megyei Tanács Kórháza gyakorlott gyors- és gépírónőt felvesz. Jelentkezés: Pécs, Rákóczi út 2., személyzeti vezetőnél. (337)

FELVESZÜNK értékkönyvelőt közgazdasági technikumi végzettséggel, legalább 3 éves gyakorlattal, készáru raktárost, középfokú végzettséggel rendelkező műszaki ügyintézőt, valamint asztalost, rakodót, kályhafűtőt, udvarost, férfi és női betanitott- és segédmunkásokat, műhelytakarítót. Pécsi Bútorgyár, Pécs, Somogyi Béla út 6. sz. (275)

A PÉCSI Építőipari Szövetkezet felvesz tmk-villanyszerelőt, ugyanoda segédmunkást, darukötözőt. Jelentkezni lehet: Felszabadulás út 16-ban, a gépészeti vezetőnél. (316)

GÉPJÁRMŰ-fenntartói és műszaki előadói kapcsolt munkakörbe, érettségi vagy szakirányú szakközépiskolai végzettséggel rendelkező dolgozót felveszünk. Jelentkezés: Tejipari Vállalat, Pécs, Tüzér utca 15. Személyzeti osztály. (339)

MŰSZAKI ügyintézői munkakörbe érettségizett férfi munkaerőket felvesz azonnali belépéssel a Pécsi Geodéziai és Térképészeti Vállalat I. Felmérési Osztálya. Jelentkezés: Lőszeszayár utca 17. alatt az osztályvezetőnél. (300)

MECHANIKAI és elektromüszerészt felveszünk. Pannónia Sörgyár. (216)

Gazdaságilag erősödött az egyesület

Közgyűlés a Komlói Bányásznál

Legeredményesebbek az atléták

A jövő feladatai

A nyolc szakosztály és az egyesületnél működő sportiskola elmúlt évi tevékenységéről, a város tömegsportjának irányítása és szervezése terén elért eredményekről, a jövő feladatairól számoltak be a Komlói Bányász vezetői a vasárnap délelőtt a városi tanácson megtartott közgyűlésen.

Az elnöki tisztet betöltő Páva Zoltán, a KISZ Komló városi Bizottságának titkára, a KBSK elnökségének tagja köszöntötte az elnökségben helyet foglaló Sági Sándort, a Baranya megyei Testnevelési és Sporthivatal elnökhelyettesét, Benczes Józsefet, a Komló városi Pártbizottság csoportvezetőjét, dr. Somogyi Károlyt, Komló város Tanácsának vb-titkárát és Suhajda Tibort, a Mecseki Szénbányák szakszervezeti bizottságának munkatársát.

A megnyitó után Szabó Jenő, a Komlói Bányász társadalmi elnöke mondott szóbeli kiegészítőt az elnökség írásbeli beszámolójához. Hangsúlyozta, hogy a városi szintű sportegyesület megteremtésével a bázis kiszélesedett, a sportkör gazdaságilag megerősödött. A következő évek feladata lesz a minőségi sport erősebb mérvű fejlesztése, a tömegsport további szélesítése.

Az egyesület legeredményesebb sportolói 1976-ban az atléták voltak. 47,5 olimpiai pontot szereztek, a közép- és hosszútávfutó Kispál László és az ugyancsak futó ifjúsági korú Kiss-Király Ernő révén magyar bajnoki címeket értek el. A szakosztály három „A"-, két utánpótlás- és két ifjúsági válogatottat adott. A beszámoló megállapítja, hogy a labdarúgó szakosztály az elmúlt években eredményesség tekintetében elmaradt a vártól. A beszámoló részletesen elemzi az ökölvívók — Kalányos Sándor serdülő magyar bajnoki címet szerzett — a tornászlányok, az NB I. B-ben szereplő kézilabdázók, az NB II-be jutott női kosárlabdázók, a második vonalból kiesett sakkozók és a megyei szinten szereplő asztaliteniszezők munkáját.

A közgyűlés a beszámolókat elfogadta, majd a közel háromórás tanácskozás végén 18 társadalmi aktivistát, edzőt, sportolót részesítettek tárgyjutalomban.

Grünwald Géza

Labdarúgó NB II.

Szekszárd—MÁV DAC 0:0

Szekszárd, 3000 néző. V.: Somlai. **Szekszárd:** Polyák — Varga, Korner, Vágó (Glavatity, a 34. percben), Lubastyik — Tóth (Freppán dr., a 46. percben), Weitner, Somodi — Szlovák, Szőcs, Orosz. Edző: Jerabek Jenő. **MÁV DAC:** Tóth L. — Kovács, Pálos, Kalmár, Szalai — Hannich, Csizmadia (Tóth D., a 70. percben), Molnár — Csollány, Gyömörei, Kozenkov. Edző: Bundzsák Dezső.

Napsütéses időben, nagyszerűen előkészített talajú pályán kezdődött a mérkőzés. Az első percben vezetést szerezhetett volna a Dózsa, Weitner remekül ugrott ki a védők közül, az 5-ösről önzetlenül begurított, és Tóth nagy erővel a jobb oldali kapufára vágta a labdát. A 12. percben sak-matt helyzetbe került a győri védelem. A Pálosról leperdülő labdát Szlovák 14 méterről kapásból kapura lőtte, Tóth L. azonban remek érzékkel hárított. A 20. percben vezette első veszélyes ellentámadását a vendégcsapat. Gyömörei baloldali szögletét Hannich közelről a földre fejelte, a felpattanó labda az üres kapu fölött szállt el. A 31. percben Orosz 20 méteres, nagyerejű, bombaszabadrúgása arasznyira suhant el a bal felső sarok mellett. Kiegyenlítettebbé vált a küzdelem, változatos mezőnyjáték volt. A 40. percben Kozenkov egyedül húzott kapura, a kimozduló Polyák nagyszerű érzékkel mentett a 11-es ponton.

Szünet után az 59. percben Csollány jól időzített beadását Gyömörei az 5-ösről fejjel a léc fölé csúsztatta. Erősített a Dózsa és némi mezőnyfölénybe került. A 70. percben Freppán dr. kapu elé csavart labdájára Orosz és Tóth L. ugrott fel, a kapus röviden öklözött, Szőcs fordulásból mellé durrantott. A 78. percben Freppán dr. szögletét Szőcs közelről lőtte kapura, Tóth L. estében csak másodszorra tudta a jobb sarokból kiöklözni a labdát. Az utolsó 5 percben 5 szögletet harcolt ki a szekszárdi csapat.

Kissé bátortalanul kezdett a MÁV DAC és az első negyedórában a hazaiak „egykapura" játszottak. A kihagyott helyzetek visszavetették a Dózsát, ezután a győriek jobb középpályásaik révén átvették a kezdeményezést. Szünet után mindkét kapu előtt több gólszerzési lehetőség maradt kihasználatlanul. A nagy akarattal küzdő, érettebb csapat benyomását keltő MÁV DAC megérdemelten szerezte meg az egyik pontot. Jók: Polyák, Varga, Weitner, Szőcs, illetve Pálos, Hannich, Csollány, Gyömörei.

Fekete László

Nagykanizsa—Szolnoki MÁV 1:0 (0:0)

Szolnok, 3000 néző. V.: Pádár. **Olajbányász:** Vlaszák — Kovácshegyi (Keszei a 60. percben), Doszpoth, Simon, Müller, — Savanyó, Pávlicz, Nagy — Bogáti, Söjtör, Füle dr. Edző: Lantos Mihály. **Szolnoki MÁV:** Farkas I. — Rácz, Árvai, Tóth J., Holler, — Pagonyi, Repka, Szabó (Magyar a 66. percben) — Molnár, Sugár, Nász. Edző: Ziegler János.

A mérkőzés egyetlen gólja a 83. percben esett: Bogáti átadásával Füle dr. kiugrott és a bal alsó sarokba helyezte a labdát. A két csapat idény eleji fo[illegible]ban játszott, mindkét részről csapkodó volt a játék, mégis a kanizsaiak szervezettebben, tudatosabban játszottak. Megérdemelt győzelmükben elsősorban is a nagyobb tapasztalat volt a döntő. Jók: Vlaszák, Doszpoth, Pávlicz, Bogáti, illetve Farkas, Árvai, Tóth J.

Az NB II. további eredményei

Székesfehérvári MÁV Előre—Oroszlány 3:2 (1:1). Székesfehérvár, 2000 néző, v.: Palotai. Góllövők: Meggyes (11-esből), Burka és Fülöp, ill. Dárdai, Papp M.

Debreceni VSC—Volán SC 1:0 (0:0). Debrecen, 8000 néző, v.: Győri. Góllövő: Maczkó.

NIKE Fűzfő—Vasas Izzó 0:0. Fűzfő, 3000 néző, v.: Müncz.

Ganz-MÁVAG—Várpalota 2:2 (1:1). Népliget, 2200 néző, v.: Mohácsi. Góllövők: Simon II., Végh, illetve Csapó, László.

BVSC—Kossuth KFSE 1:0 (1:0). Szőnyi út, 3300 néző, v.: Bana. Góllövő: Turtóczky.

Ózd—Eger 2:0 (0:0). Eger, 6000 néző, v.: Lauber. Góllövők: Konyha, Vidáts.

Budafok—Szolnoki MTE 3:2 (2:0). Budafok, 4000 néző, v.: Hámori. Góllövők: Esterházy, Tóth I. és Harangi, ill. Kabak és Garics.

AZ NB II. ÁLLÁSA

1. Pécsi MSC	21	12	7	2	48-16	31
2. Székesf. MÁV	21	11	7	3	38-28	29
3. V. Izzó	21	9	6	6	38-29	24
4. DVSC	21	10	4	7	29-23	24
5. Eger	21	10	4	7	40-37	24
6. Budafok	21	10	3	8	56-43	23
7. Szoln. MTE	21	11	1	9	41-34	23
8. BVSC	21	7	9	5	37-30	23
9. MÁV DAC	21	10	3	8	35-34	23
10. Szekszárd	21	8	7	6	25-27	23
11. Olajbányász	21	8	6	7	30-30	22
12. G.-MÁVAG	21	7	6	8	33-38	20
13. Fűzfő	21	7	6	8	25-33	20
14. Volán	21	6	7	8	30-28	19
15. Kossuth KFSE	21	8	3	10	33-34	19
16. Komló	21	7	5	9	21-28	19
17. Ózd	21	6	5	10	26-34	17
18. Várpalota	21	4	7	10	22-30	15
19. Szoln. MÁV	21	3	6	12	15-31	12
20. Oroszlány	21	2	6	13	19-54	10

Egy-iksz-kettő

1. Bologna—Lazio. Ikszelek, hogy legalább a tízes találatomat ki tudják fizetni. Tipp: x.
2. Fiorentina—Milan. Kezdődik a feltámadás Riveráéknál. Tipp: x, 2.
3. Internazionale—Verona. Tutto uno a San Siroban. Tipp: 1.
4. Napoli—Genoa. Noha papírforma, de azért is. Tipp: 1, x.
5. Perugia—Cesena. A vendégeken már csak a Madonna és egy-két bunda segíthetne, utóbbihoz azonban Itáliában is meleg van már. Tipp: 1.
6. Roma—Torino. Irány a bajnoki cím. Tipp: 2.
7. Sampdoria—Catanzaro. Hazainak úgy kell a pont, mint egy falat makaróni. Tipp: x.
Como—Varese. Egy kis szomszédolás. Tipp: x.
9. Novara—Cagliari. Az idei szezonban nem bevehetetlen a hazaiak vára. Tipp: x, 2.
10. Pescara—Monza. Remélem, hogy ezt a meccset nem játsszák le szombaton. Tipp: 1, x.
11. Rimini—Catania. Minimális esély a maffiásoknál. Tipp: 1, x.
12. Sambenedettese—Taranto. Tarantóban is az a régi olasz mondás járja: ajándék iksznek ne nézd a fogát. Tipp: x.
13. Spal—Modena. Spagettese. Tipp: 1, x.
Pótmérkőzések: 14. Lecce—Ascoli. Tipp: 1, x. 15. Atalanta—Ternana. Tipp: 1, x. 16. Lanerossi—Brescia. Tipp: 1.

H. L.

Góltotó

Csak egyetlen olvasónknak sikerült eltalálnia a Komló—PMSC mérkőzés végeredményét. A szerencsés nyertes Gyéresi Attila, Pécs, Pollack Mihály u. 3. szám alatti lakos, aki a 100 forintos vásárlási utalványt szerkesztőségünk titkárságán (Pécs, Hunyadi u. 11.) veheti át. Felhívjuk pályázóink figyelmét, hogy a borítékban küldött pályázatoknál írják rá a borítékra: „Góltotó". Az e heti szelvények beérkezési határideje szombat, déli 12 óra.

Főmérkőzés: PMSC—BVSC: .....

Pótmérkőzés: Szekszárd—DVSC: .....

Pályázó neve: .....

Pályázó címe: .....

TOTO

1. Catanzaro—Internazionale	1:3	2
2. Cesena—Roma	4:0	1
3. Foggia—Perugia	2:1	1
4. Genoa—Juventus	2:2	x
5. Lazio—Fiorentina	4:1	1
6. Milan—Sampdoria	3:0	1
7. Torino—Bologna	1:0	1
8. Verona—Napoli	1:0	1
9. Avellino—Lecce	0:0	x
10. Catania—Pescara	0:0	x
11. Modena—Novara	2:1	1
12. Ternana—Como	0:0	x
13. Varese—Lanerossi	1:1	x
+ 1		
14. Monza—Atalanta	1:1	x

Kiss Sándor, a középcsatár

Pillanatképek a megyei rangadóról

Megyei rangadóval kezdődött a labdarúgó NB II.! A focira éhes szurkolókat a ragyogó napsütés is segített kicsalogatni a kökönyösi pályára. Jöttek szép számmal Pécsről, és régi komlói ismerősöket is láthattunk: Buús Gyurit, a Rákóczi kapusát és Kelement, a Bp. Honvéd jobbhátvédjét. A lelátón aligha lehetett megmondani, ki melyik csapatnak szurkol, a Komlónak, vagy a PMSC-nek. A mérkőzés végefelé már könnyű volt. Aki a harmadik gól után a kijárat felé igyekezett, az a bányászcsapat győzelmét szerette volna látni.

*

Kezdet előtt feszült volt a hangulat. Kovács Imre, a PMSC mestere ennyit mondott:

— Jó eredményt várok, szükségünk van rá!

— A PMSC az esélyes, de nem adjuk fel! — így Csaba Gábor, a Komló edzője.

Kiss Sándor, a PMSC középpályása anyaegyesülete ellen lépett pályára.

— Nagyon rossz érzés, hiszen sok időt töltöttem itt, de megpróbálok jól játszani.

A komlóiaknál a régen látott Hohmann lett a balszélső, aki az utóbbi időben a Bp. Honvédnál játszott:

— Nagyon örülök, hogy újra itt lehetek. Győzni fogunk! — mondta.

*

A mérkőzés elején a komlóiak játszottak jobban, de a kapu előtt... Nem csoda, hogy egyre többször emlegették a lelátón Radics nevét. Nagyon hiányzott egy góllövőcsatár.

A PMSC támadójátéka sokáig akadozott. Első két góljukat szabadrúgásból, illetve szögletből érték el. 2:0 után, az amúgy is megroppant komlói védelemben Kiss Sándor okozta a legtöbb zavart, aki Dobány helyére ment középcsatárnak. A Karpati Lvov ellen jó benyomást keltett ezen a poszton. Így történt most is. Erőszakos volt, jól cselezett, jó labdákat adott technikájával pótolni tudta azt, hogy nem elég robbanékony. Erdősi kapuját is bevette egyszer. Ez lenne igazi posztja? Edzője szerint kényszermegoldásként játszott középcsatárt. Soha rosszabb kényszermegoldást!

*

Nézzük, mit nyilatkoztak az edzők a mérkőzés után.

Kovács Imre: — Az első félidőben szoros, kiegyensúlyozott játék folyt, a második félidőben sok minden sikerült, amire nem is számítottunk.

Csaba Gábor: — A második félidő alapján, teljesen megérdemelten nyert a PMSC. Az eredményt kissé túlzottnak tartom. A gólokat ordító egyéni hibák előzték meg. Góllövőcsatárok nélkül nem lehet mérkőzést nyerni.

Belénessy Csaba

Labdarúgó NB III.

Otthonában szenvedett vereséget a Pécsi VSK

Perbál—PVSK 2:0 (1:0). PVSK-pálya, 400 néző. V.: Pálfy. PVSK: Sulyok — Nagy, Szabó, Kaszás, Tallósi, Jokl (Hüber), Grünwald, Kresz, Jánosi, Stájer (Baumholczer), Tóth. Edző: Rónai István. A PVSK ugyan mezőnyfölényben volt, de elképzelés nélkül játszott, és a vendégek megérdemelten győztek. Góllövők: Bocskai (2). Jók: Kovács I., Olláry, Huczker, Bocskai. A PVSK-ból nem lehet kiemelni senkit.

Véménd—Barcs 4:0 (2:0) Véménd, 600 néző. V.: Dravecz. Véménd: Doszpod — Kajtár, Rott, Mács, Barta, Gruborovics, Borovácz, Kiss (Fiochsz) Takács, Gáll, Bencsik. Edző: Szám Frigyes. Barcs: Tóth — Juhász, Kömpf, Hunyadi, Orsós, Otártics, Szabó (Kele), Gazda, Karsai, Szilágyi, Kovács, (Utasi). Edző: Lendvai Miklós. A szervezetten, és időnként keményen védekező Barcs 35 percen keresztül ellenállt. A második félidőben a véméndiek kapujukhoz szegezték ellenfelüket. Góllövők: Gáll (2), Rott (11-esből), Gruborovics. Jók: Barta, Kajtár, Borovácz, Mács, ill. Tóth, Hunyadi, Kömpf.

Szigetvár—Ikarus Alba Regia 3:3 (3:2). Szigetvár, 800 néző. V.: Zsalakó. Szigetvár: Kiss — Kövesi, Tóth I., Maurer, Tóth J., Bocskor, dr. Tüske, Szőllősi, Telek, Csőre (Dobor), Palotai. Edző: Kamondi Imre. Első 45 perc változatos, jó iramú, gólokban gazdag mérkőzést hozott. Fordulás után a Székesfehérváriak többet támadtak és megérdemelten vitték el az egy pontot. Góllövők: Palotai (2), Maurer, illetve Kövesi (öngól), Juhász, Novváth. Jók: Maurer, Palotai, illetve Kovács, Juhász, Balla L.

Paksi SE—Siófok 0:0. Paks, 1200 néző. V.: Ágoston. Siófok: Málics — Tilinger, Szilágyi, Bözsöny, Babán, Kékesi, Soós, Csépány, Bihari (Bakó), Horváth, (Fiath), Bocsev. Edző: dr. Puskás Lajos. Alacsony színvonalú és iramú mérkőzésen egyik csapat sem érdemelt győzelmet. Jók: Bimbó (a mezőny legjobbja), Kiss II., Kalmár, Szücs, illetve Bözsöny, Babán, Tilinger, Bocsev.

Enying MEDOSZ—Mázaszászvár 2:1 (0:1). Enying, 800 néző. V.: Bártfai. Mázaszászvár: Banász — Csábrák, Nemes, Bazsonyi, Katona, Kólya, Pataki, Kovács, Horony, Perényi (Kovács), Csordás. Edző: Róth Antal. Az első félidőt végig támadta az Enying, mégis a vendégek jutottak vezetéshez. A második félidő 20. percében 11-esből egyenlített az Enying, majd a győzelmet is megszerezte. Góllövők: Horváth (11-esből), Márton, illetve Perényi. Jók: Horváth, Márton, Molnár, illetve Banász, Katona, Csordás.



Grünwald elöl hátrahúzással ment a perbáli védő, a vendégcsapat 16-osán. **Fotó: Arató László**

Az NB III. további eredményei: Pénzügyőr—Kiss J. SE 4:1, Lőrinci Fonó—Bp. Építők 0:0, EMG SK—Dunaújvárosi Építők 1:0, BKV Előre—Bp. Spartacus 1:0, Sárisáp—Volán Szállítók 2:2.

AZ NB III. ÁLLÁSA

1. BKV Előre	21	17	1	3	55-13	35
2. Véménd	21	12	5	4	44-26	29
3. Kiss J. SE	21	9	8	4	36-33	26
4. PVSK	21	9	7	5	47-26	25
5. Dunaújv. Ép.	21	8	9	4	28-19	25
6. Bp. Spart.	21	7	9	5	36-29	23
7. Perbál	21	8	7	6	34-28	23
8. Szigetvár	21	8	7	6	28-25	23
9. Siófok	21	7	9	5	27-25	23
10. Pénzügyőr	21	9	4	8	46-36	22
11. Enying	21	7	8	6	37-37	22
12. EMG SK	21	7	8	6	18-23	22
13. Paks	21	7	6	8	39-39	20
14. Bp. Építők	21	6	7	8	21-22	19
15. Volán Száll.	21	5	9	7	22-25	19
16. Alba Regia	21	5	8	8	25-36	18
17. Mázaszászvár	21	4	8	9	32-41	16
18. Sárisáp	21	3	6	12	24-45	12
19. Lőrinci Fonó	21	2	8	11	17-42	12
20. Barcs	21	2	2	17	18-64	6

Kézilabda DNK

Vasárnap 800 néző előtt játszották a kézilabda Dunántúli Napló Kupa 3. és 4. fordulójának mérkőzéseit a Városi Sportcsarnokban. A női I. osztályban a PMSC 2 ponttal vezet, gyakorlatilag megnyerték a kupát. A férfiaknál is a PMSC áll az élen 1 ponttal az Universitas PEAC előtt.

Eredmények. Férfi I. o.: **Komló—István-akna 24:7 (10:4).** V.: Kiss, Berkes. A lendületesen játszó Komló végig vezetve győzött. L. d.: Zacomer (6), Márcz (6), illetve Kiss (7). **Universitas PEAC—Siklós 29:24 (11:13).** V.: Hummel, Hucker. A kezdeti siklósi rohamok után feljött az Universitas. L. d.: Keller (9), Kaszás (6), illetve Rekk (6), Kovács (3).

Férfi II. o.: PMSC—Nagyharsány 23:11, Universitas PEAC—Mecseknádasd 19:16, Mecseknádasd—Szentlőrinc 16:16.

Férfi III. o.: Kesztyűgyár—István-akna 18:15, PMSC—Sportiskola 19:17, PMSC—István-akna 19:11.

Öregfiúk: Pécsi Ércbányász—Pécsi Dózsa 10:8, Pécsi Dózsa—Pécsi Bányász 9:7, Pécsi Bányász—Kesztyűgyár 19:11.

Női I. o.: Pécsi BTC—Zsolnay 24:7 (13:3). V.: Kiss, Berkes. Nagy különbség volt a két csapat között. L. d.: Eles (8), Till (4), ill. Kuhár (3). **Universitas PEAC—Zsolnay 15:3 (4:0).** V.: Kiss, Berkes. L. d.: Tilinger (4), Klics (4), ill. Kuhár (3).

Női II. o.: Universitas PEAC—Pécsi BTC 9:9, Sportiskola I.—Sportiskola II. 20:5, Gázmű—Siklós 14:9, Sellye—MEZŐGÉP 12:8.

Kovács Miklós

Kézilabda

Nagykanizsai Olajbányász—PMSC 21:20 (10:10). Férfi MNK mérkőzés, Budapesti Körcsarnok, 2000 néző. V.: Bacsai, Éliás. L. d.: Takács (10), Taskó (5), Prókay (3), illetve Ágoston (12), Bacsa (2). Küzdelmes, technikai hibákkal tarkított mérkőzésen a második félidő egy részéig még a PMSC vezetett, de a Nagykanizsa előbb egyenlített, majd büntetőből o győztes gólt is megszerezte.

NEMZETKÖZI GASZTRONÓMIAI HETEK 1977

Osztrák hét a Pannónia étteremben hétfőtől péntekig. Az ételkülönlegességeket GERHARD SATRAN és EDUARD PECHHACKER, az Osztrák Szakácsszövetség tagjai készítik.

Asztalfoglalás: 13-322.

HP HOTEL PANNONIA PÉCS

HUNGARHOTELS

Világ proletárjai, egyesüljetek!

hétfői Dunántúli Napló

Az MSZMP Baranya megyei Bizottságának lapja

Főszerkesztő: Mitzki Ervin

Főszerkesztő-helyettesek: Báling József és Hallama Erzsébet

Szerkesztőségi ügyelet 8—20 óráig 10-053, 20 óra után 15-726.

Kiadja a Baranya megyei Lapkiadó Vállalat

Felelős kiadó: Braun Károly

Szerkesztőség és kiadóhivatal: 7601 Pécs, Hunyadi út 11. sz.

Telefon: 15-000, 15-762, 15-852, 15-245, 15-264

Telex: 12-320

Készült ofszet rotációs eljárással Saphir 96-os gépen Pécsi Szikra Nyomda 7630 Pécs, Engel János u. 8. Tel.: 13-177, 13-696. Telex: 12-211 Felelős vezető: Melles Rezső

Terjeszti a Magyar Posta Indexszám: 25 054

ISSN 0133—2007

Világ proletárjai, egyesüljetek!

Dunántúli Napló

XXXIV. évfolyam, 52. szám
1977. február 22., kedd
Ára: 80 fillér

Az MSZMP Baranya megyei Bizottságának lapja

Hosszútávfutó vállalatok

A legtöbb iparágban emlegetnek néhány céget úgy a minden fölött szkeptikusan töprengők, mint „akiknek bejött a lutri". Már-már hajlanánk arra, hogy higgyünk a titokban folyó nagy ipari szerencsejátékban, ahol az ötös találat milliárdokat ér, ám óvatosságra int az a közhely számba menő igazság, hogy a gazdasági életben semmit nem lehet a szerencsére bízni. Ha azután tüzetesebben szemügyre vesszük az enyhe gúny s az irigység elegyével körített vállalatokat, kiderül, a „bejött lutri" nem más, mint a józan és hosszútávra szóló stratégia, azon belül pedig az átgondolt fejlesztés gyártásnál, gyártmánynál, a minőségre és mennyiségre együttesen ügyelő üzletpolitika.

Öt esztendő, az 1971 és 1975 közötti időszak tapasztalatait vizsgálva arra a fontos tanulságra bukkanhatunk, hogy a negyedik ötéves tervben azok a vállalatok érték el a legdinamikusabb fejlődést, ahol hosszútávú program alapján dolgoztak. E cégek sorában említhetjük a közúti járműgyártás, az alumíniumipar, a vegyipar — főként a nehézvegyipar — több termelőegységét. Ami azt mutatja: a távlati népgazdasági célokhoz igazodni üzletnek sem rossz.

Ahogy a különálló szemek a láncban kapják meg igazi rendeltetésüket, szerepüket, úgy a vállalati tevékenység sem választható el más vállalatok, intézmények munkájától. Ha tehát az egyik cég arányt, mértéket téveszt, rosszul nézi a naptárt, s csak a mindenkori rövid útszakaszt látja, zavart okozhat másoknál ezzel, ami azután hullámmozgásként terjed, hol gyengül, hol felerősödik, de hat. E hatások valódi erejét akkor becsülhetjük fel igazán, ha leírjuk: hazánkban egy-egy vállalat olykor egész iparággal, iparág túlnyomó részével egyenlő. Ez a helyzet például a cement- és mésziparban, a papíriparban, az üvegiparban, a selyem-, a lenés kenderiparban, a gumiiparban. Ilyen vállalatok esetében különösen nagy, ám másoknál sem sokkal kisebb súllyal esik latba a rövid- vagy hosszútávú tervezés uralkodó szerepe.

A hosszútávfutáshoz tréning kell, tapasztalat az erő jó beosztásához, nem hiányozhat a taktikai érzék sem, mikor kell tempót váltani, a bolyban maradni, majd kiugrani, s bátor hajrával elsőként a célba érni. Tagadhatatlan, ilyesfajta ismereteket csak a legutóbbi esztendőkben szerezhettek a vállalatok, hol küszködve, hol könnyedén. A gyakorlatlanság mellé társul azután a kényelmesség, a megszokotthoz ragaszkodás, s máris forog a „verkli", a folyó termelés szorgalmazása, a napról napra, hétről hétre élés.

Bejött a lutri, bejön? A boldogulás ilyen útjainak nincs köze a szerencséhez, ahhoz sokkal inkább, hogy jól fogant gondolat okosan születik, s haszonnal megy végbe. E haszon nem nyeremény, hanem nyereség, erkölcsiekben, s anyagiakban. Hosszútávon, azaz biztonságosan, mert kemény munkával támasztották, támasztják meg azok, akik fölismerték: a restnek a kicsi is nehéz, a serény a soknak is gyorsan a végére ér.

Hamisítatlan népünnepély volt



Busók a látogatók tömegében

Erb János felvétele

Busójárás Mohácson

Különösen azok mulathattak jól, akik már régen, netán először voltak busójáráson Mohácson vasárnap.

A Széchenyi téren és a Kossuth mozi előtt vidám térzenével várták a vendégeket. Tarka szoknyák, színes népi öltözetek, marcona jankele- és busócsoportok tűntek fel itt is, ott is, ragyogó színeket szőve a tarka forgatagba.

A rendezvény egyik mozzanataként az érdeklődők megtekinthették egy minden ízében eredeti naiv népi művész, *Polyák Ferenc* munkálkodását a mozi előtt heverő jókora fahasábon, amelyből a bemutató során rövidesen formás szobor kerekedett ki. Délután aztán a mester elkészítette a szobor „feleségét" is.

Délelőtt tíz órakor a Kossuth maziban *Dunáról fúj a szél* címmel nemzetiségi népzenei műsor, tizenegy órakor pedig a Bartók Béla művelődési központ szabadtéri színpadán néptánc műsor szórakoztatta a busójárás korán érkezett vendégeit. Ennek keretében fellépett a jugoszláviai Sumodiából való *Barátság és Egység* elnevezésű táncegyüttes, a *Horvátországi Magyarok Szövetsége* központi táncegyüttese, a Mohácsi ÁFÉSZ dunaszekcsői néptánc csoportja, a kátolyi *Tamburice* együttes és a *szebényi néptánc együttes.*

Dmitrović Marko, ő a sumodiaiak művészeti vezetője és egyben harmonikása elmondta, hogy az együttes az ottani hagyományok ápolására alakult. Tagjai munkás és értelmiségi fiatalok. Negyedszer járnak Mohácson. Szeretik ezt az ízes népünnepélyt. Táncolnak és énekelnek: „Táncra hív a furulyaszó, jókedvünk magasra hág"... dalolták. Jókedvűen csattogott a színpadon a sok sumodiai bocskor és produkciójuk után a sokezer jókedvű tenyér a nézőtéren.

A Jókai utcában hatalmas bazár-sátorsor várta a farsangolók tízezreit, céllövöldék, hullámvasutak csábították könnyed szórakozásra az ifjúságot.

Délután kettőkor gyülekeztek a busók és a jankelék a Kóló téren. Ekkor kezdődött az általános iskolások, fél órával később pedig a busók látványos farsangi felvonulása. A Széchenyi téren aztán *„Mindenki énekelt"* — *Budai Ilona* előéneklése hallatán, sötétedéskor pedig meggyújtották a máglyát.

A roppant dörrenések és harsány kereplés közben felvonuló busók és jankelék ezúttal is fölöttébb ritka látványosságban részesítették a vendégeket. A lányok és a fiatal nők között akadtak persze sirdogálók is — egyik-másik jankele cumisüvegében a kelleténél némileg több pálinka, zsákjában pedig túlontúl kemény „hamu" volt...

Este a Bartók Béla művelődési központban délszláv folklórműsort rendeztek, utána pedig sokácbált.

Egy pestről érkezett hölgyvendég megjegyezte:

— Ilyen jól mostanában nem szórakoztam.



Jankelék

Való igaz. Eredeti hamisítatlanságából mit sem veszített a busójárás. A régebbi látogatók szerint azonban a kulturális program mintha megcsappant volna... Kár.

Bebesi Károly

Eredményes év után

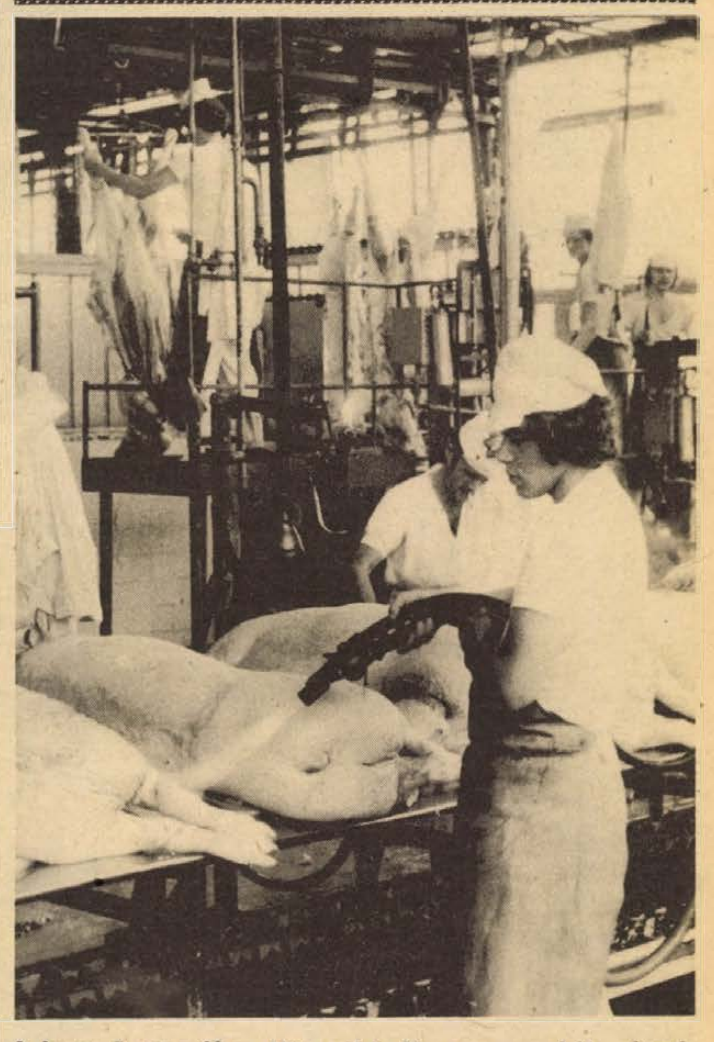

A korszerű csarnokban 120 sertést, 30 szarvasmarhát vágnak óránként.

Jelentősen növekszik a sertésfelvásárlás

Közös akciók a tsz-ekkel

Egymilliárd feletti termelési értéket tervez a megyei Állatforgalmi és Húsipari Vállalat

— Feszült légkör, a problémák megoldásának keresése volt jellemző az 1976-os esztendőre — hangsúlyozta a tegnap délután megtartott műszaki konferencián Szabó László, a Baranya megyei Állatforgalmi és Húsipari Vállalat igazgatója.

— A legtöbb gondot a sertéshizlalás visszaesése okozta. Tavaly a hízottsertés termelés — 1975. évihez viszonyítva — nagyüzemeknél 87,5 százalékos volt, a háztájiban pedig 33 százalékkal esett vissza: negyvenkilencezerrel kevesebb sertést tudtunk felvásárolni Baranyában, mint egy évvel korábban.

Összesen 185 000 sertést vett át a nagyüzemektől, a háztáji és kisegítő gazdaságoktól a vállalat. Ennek ellenére a húsellátásban nem volt fennakadás, mert besegítettek a társvállalatok.

Kedvezően alakult a szövetkezetekkel közösen megvalósított kocaakció: 1343 vemhes kocát helyeztek ki a háztáji gazdaságokba. Ezzel és az önerős kocabeállítással már jelentősen megemelkedett az évvégi állomány. 1976. december 31-én a nagyüzemekben 859-cel, míg a kistermelő gazdaságokban 1168 kocával volt nagyobb az állomány, mint egy évvel korábban. A vállalat 6700 süldőt és malacot bérbe hizlaltatott úgy, hogy az eddig kihasználatlanul álló ólakat is betelepítették.

Vágómarhából 26 826 darabot vásárolt fel a Baranya megyei Állatforgalmi és Húsipari Vállalat, a tervezettnél valamivel kevesebbet. A kedvezőtlen piaci lehetőségek miatt nem valósulhattak meg exportelképzeléseik sem: a tervhez viszonyítva 15,3 százalékkal csökkent a külföldre irányuló szállítás.

Fellendülőben van viszont a juhászat. Mutatja az a tény is, hogy a vállalat megháromszorozhatta tervezett forgalmát. A kalkulált tízezerrel szemben 34 700 birkát tudtak eladni.

A gondok ellenére eredményes évet zárt a Baranya megyei Állatforgalmi és Húsipari Vállalat. Termelési értékük meghaladta az egymilliárd forintot. Remélik, hogy az elmúlt évi hullámvölgy után a mezőgazdasági üzemekkel kialakított jó kapcsolatok eredményeként és a háztáji gazdaságoknak biztosított kedvezmények hatására 1977-ben javul a felvásárlás.

Idén 137 500 hízott sertést kívánnak felvásárolni a nagyüzemektől, míg a háztáji kisegítő gazdaságoktól 70 000-et. Ezenkívül öt és félezer „bérhizlaltat". Összességében 15,1 százalékkal többet, mint az elmúlt esztendőben. Ez a mennyiség az országos átlagnál is jobbnak ígérkezik.

Az első negyedévben 12 700 süldőt vásárolnak fel. Vágómarhából 1977-ben kevesebbet mint tavaly: huszonötezerháromszázat. A közeli hetekben 630 növendékbika érkezik Lengyelországból, amelyet bérben hizlaltatnak majd.

A Baranya megyei Állatforgalmi és Húsipari Vállalat egymilliárd-háromszázhuszonnyolcmillió forintos termelési értéket tervezett az idei esztendőre.



Mezőskapcsolókat (villamosenergia-elosztókat) gyárt exportra a MEGYESZER mohácsi, Vágóhíd utcai részlege. Januárban 28 mezőt gyártottak és adták át az iraki megrendelőknek, jelenleg huszonnégy mező szerelését végzik és a hónap végén szállítják. — Szokolai felv. —

Jugoszláv szakszervezeti küldöttség Baranyában

Vasko Raicevicsnek, a Társadalmi Közszolgálati Dolgozók Szakszervezete titkárának vezetésével jugoszláv szakszervezeti küldöttség érkezett tegnap Baranyába. A delegáció tagjai: *Olga Vitorovics*, a Vajdasági Szakszervezeti Tanács Kulturális Bizottságának titkára, *Ancska Horse*, a Szlovén Pedagógusok szakszervezeti elnöke, *Janko Pocsucsa*, a Horvát Szakszervezeti Tanács tagja. Kíséretükben van *Crvenics Borivoje*, a budapesti jugoszláv nagykövetség első titkára. Magyar részről *Gönczi Imre*, a SZOT főmunkatársa és *Maróti László*, a SZOT kulturális osztályának helyettes vezetője.

A vendégeket Pécsett, a Szakszervezetek Baranya megyei Tanácsának Székházában *Neubauer József*, az SZMT vezető titkára tájékoztatta Baranya megye társadalmi, gazdasági helyzetéről, a lakosság élet- és munkakörülményeiről, a szakszervezetek tevékenységéről. A beszélgetésen részt vett *Rameisl Ferencné*, az SZMT titkára és *Pozsgai Miklós*, az SZMT osztályvezetője.

Vasko Raicevics, a jugoszláv küldöttség vezetője megköszönte a részletes tájékoztatást.

A jugoszláv vendégek tegnap délután Pécs nevezetességeivel ismerkedtek.

Ma Mohácsra látogatnak. Találkoznak a város vezetőivel. Jelentős mennyiségű szerbhorvát anyanyelvű könyvet adnak át a járási-városi könyvtárnak.

Üzemi lapszerkesztők tanácskozása

Az MSZMP Baranya megyei Bizottsága Propaganda és Művelődési Osztálya tegnap tanácskozást tartott az üzemi lapok, termelőszövetkezeti híradók, mozgalmi tájékoztatók szerkesztőivel és azokat felügyelő pártszervezetek vezetőivel. A tanácskozást *Rajnai József*, a Megyei Pártbizottság osztályvezetője vezette. A lapok elmúlt évi munkáját *Tömpe Ferenc*, a megyei pártbizottság munkatársa értékelte, majd ezt követően időszerű gazdaságpolitikai kérdésekről tartott tájékoztatót *Aparácz Dénes* és *Csizmán Gyula*, a Megyei Pártbizottság munkatársa. A tanácskozás befejezéseként aktuális szerkesztési, kiadási kérdéseket vitattak meg.

Munkaügyi tanfolyam

Először rendez egyhetes, bentlakásos továbbképzési tanfolyamot a munkaügyi dolgozók részére a Baranya megyei Tanács munkaügyi osztálya. Az intenzív tanfolyam tegnap kezdődött Harkányban. Az új oktatási forma egyik legfontosabb célja, hogy a legújabb jogszabályokkal, — melyek egyébként szinte naponként jelennek meg —, ismerkedjenek meg a vállalatok és ipari szövetkezetek munkaügyi dolgozói, adminisztrátorai, főkönyvelői. Ezen kívül a népgazdaság legaktuálisabb kérdéseiről is hallhatnak a résztvevők.

Meghívták negyven vállalat és ipari szövetkezet igazgatóit is az előadásokra és konzultációkra.

Testületi ülést tartott az MKBT

Kevesebb közúti közlekedési baleset

■ Vezet a gyorshajtás és az elsőbbség meg nem adása

■ Emelkedett a bevont vezetői engedélyek száma

A Baranya megyei Közlekedésbiztonsági Tanács tegnapi tanácskozó testületi ülését a Fegyveres Erők Klubjában *Megyaszai József*, a Baranya megyei Pártbizottság osztályvezetője nyitotta meg. Az ülésen *Orbán István* rendőr vezérőrnagy, a Baranya megyei Rendőr-főkapitányság vezetője, a MKBT elnöke a Baranya megyei Közlekedésbiztonsági Tanács és szakbizottságainak 1976-os tevékenységéről számolt be, *Kovács Jenő* rendőr alezredes, a Baranya megyei Rendőr-főkapitányság közlekedésrendészeti osztályának vezetője, a MKBT ügyvezető elnöke pedig az 1976. évi közúti közlekedési balesetek alakulásáról, a megelőzés érdekében végzett tevékenységről adott tájékoztatót.

A beszámolókat vita követte. *Litványi Tibor*, az Autóközlekedési Tanintézet igazgatója: Az új KRESZ bevezetését követően javult a közlekedés helyzete, figyelmeztető jelenség viszont, hogy növekedett a kijelölt gyalogátkelőhelyeken történt gázolások száma. *Dránovits Pál*, az MKBT főelőadója: A Vezess baleset nélkül - verseny keretében 1976-ban emelkedett a balesetmentes kilométerek száma. Az 1978-ban induló Vezess biztonságosan mozgalomba a vállalatoknál, intézményeknél dolgozó magán-gépkocsivezetőket is bevonják. *Nágel Lajos*, a megyei művelődési osztály csoportvezetője: A KRESZ-parkoknak fontos szerepük van a közlekedésre nevelésben; a pécsi parknak tavaly 13 ezer általános iskolás látogatója volt, közülük hatezren iskolai oktatás keretében ismerkedtek ott a közlekedéssel. A pécsi KRESZ-parkot megyei oktatási bázissá kívánják fejleszteni. *Dr. Hartay Magdolna*, az Országos Közlekedésbiztonsági Tanács titkárságának munkatársa: Az OKBT értékelése szerint a Baranya megyei KBT tevékenységét illetően a legjobb négy között van. *Somogyi József*, az Állami Gazdaságok főosztályának főmérnöke a mezőgazdasági traktorok, mint rendszám nélküli munkagépek néhány közlekedésjogi problémáját vetette fel. *Varga Kornél*, a Közúti Igazgatóság osztályvezetője bejelentette, hogy a pécsi állami főutak forgalmi rendjének felülvizsgálata március 1-én kezdődik.

A hozzászólások után *Orbán István* rendőr vezérőrnagy a KBT-kben és szakbizottságokban tevékenykedő társadalmi aktivisták közül 26-nak nyújtott át jutalmat az elmúlt évben végzett eredményes munka elismeréseképpen.

Baranya megyében 1976-ban az 1975. évi 780-ról 686-ra csökkent a közúti közlekedési balesetek száma. 19 százalékkal kevesebb volt a halálos baleset, 1,7 százalékkal csökkent a súlyos, 18,4 százalékkal pedig a könnyű sérüléssel végződő balesetek száma. Az év folyamán a legkedvezőtlenebb hónap a november volt: 25-tel több (82!) baleset volt, mint az előző novemberben. Intő jel: az őszi hónapokra, a hirtelen megromló útviszonyokra sokkal jobban oda kell figyelni.

A megye területén Komlón csaknem felével csökkent a balesetek száma, Pécsett és a járásban pedig 12,7 százalékos volt a csökkenés mértéke. A tavalyi baleseti statisztikában vezet a gyorshajtás — 193 baleset előidézője ez volt.

A következő leggyakoribb baleseti ok az elsőbbség meg nem adása (112) és a gyalogosok hibája (107). Az előzés szabályainak be nem tartásából eredően 40 baleset következett be. Az összes balesetből 130 volt a közúti, 556 pedig a magántulajdonú jármű. Tavaly 124 alkalommal a szeszes ital befolyása okozta a balesetet, ez 27 százalékkal kevesebb volt az előző évinél. Itt említjük meg, hogy tavaly a megyében 9532 alkohol-szondázás volt és ebből 1811 esetben észleltek ittasságra utaló elszíneződést. Közúti ellenőrzések, intézkedések során 25 505-ször alkalmaztak helyszíni bírságolást, 5643-szor pedig szabálysértési feljelentést tettek. A szigor jegyében folytak és a megelőzést szolgálták azok az igazgatás-rendészeti intézkedések, amelyek a vezetői jogosítványok hosszabb-rövidebb ideig tartó bevonásával jártak. 1976-ban 1294 vezetői engedélyt vontak be, 47-tel többet, mint az előző évben. A bevonások átlagos időtartama meghaladta a 10 hónapot.

H. I.

Eszperantó barátsági hét

Baranya megye kilenc felnőtt eszperantó csoportjának tagjai és az úttörő eszperantó szakkörösök hétfőtől csütörtökig külföldön élő barátaiknak, ismerőseiknek üdvözlő leveleket írnak. Ezzel kezdődik a nemzetközi barátsági hét eseménysorozata, melyet a Magyar Eszperantó Szövetség Pécsi Területi Bizottsága és a Hazafias Népfront Pécs Városi Bizottsága rendez február 21—27. között Pécsett.

A rendezvényeken részt vesz a Lengyel Eszperantó Szövetség vezetőségének 46 fős delegációja és az eszéki Felszabadító Csillag Eszperantó Egyesület képviselői. A két csoport vezetőit szombaton fogadja *Czente Gyula*, Pécs város Tanácsának elnöke. Február 26-án este az Olimpia éttermében nemzetközi barátsági estre kerül sor. Az egyhetes program vasárnap zárul; a vendégek a Mecsekre kirándulnak, majd Siklóssal és Harkánnyal ismerkednek.

Két kislány, két zongora és egy vérforraló rumba

A Ki mit tud?-középdöntőbe jutott a pécsi versenyzőpáros

Telefonbeszélgetés Dezső Mariannal és Kovács Györgyivel

Két bájos pécsi tanárképzős kislány muzsikájában gyönyörködtünk a péntek esti *Ki mit tud?* adás kamara műfaji csoportjában. Mindannyionk — a hárommilliós nézőtábor — nagy örömére: továbbjutottak. A neves francia komponista, Darius Milhaud *Scaramouche* c. két zongorára írt vidám, lendületes, könnyed hangvételű darabja 1. és 3. tételének előadásából annyi üde frisseség, fiatalos báj, sodró erejű optimizmus áradt, egész lényük, muzikalitásuk lenyűgöző szépségével együtt, hogy itt is megtörtént az a „varázslat", amiről több ízben is szó esett. Játékuk magával ragadta a jelenlevőket és azt hiszem mindenkit, aki velünk, pécsiekkel együtt ott ült a képernyők előtt. Fotónk sajnos nincs róluk, helyette álljon itt az a rövid telefonbeszélgetésünk, amit hétfőn délelőtt folytattunk velük szülővárosuk egyik iskolájában felhíva őket, ahol éppen egyhónapos gyakorló tanításuk idejét töltik. *Dezső Mariannt* Tatabányán, az 5. sz. Újvárosi Ált. Iskolában; *Kovács Györgyit* Martonvásáron, a zenei általános iskolában találtuk meg. Mindketten magyar—ének—zene szakos tanárjelöltek. Nyolc éve ismerik egymást, együtt tanultak a budapesti Bartók Béla Zeneművészeti Szakiskolában (és zenei gimnáziumban), és negyedik éve zongoráznak együtt négykezeseket.

— Hogyan esett a választásuk erre a darabra?

Mariann: — Zongora tanárnőnk, Kanizsai Lászlóné javasolta még első évben. Azóta játsszuk, koncerten is.

Györgyi: — Négy év munkája van benne...

— Az utolsó tétel igazi vérforraló brazil rumba, telítve dzsesszes elemekkel. Játszanak dzsesszt is?

Mariann: — Soha. Kizárólag klasszikus zenével foglalkozunk, én néha esetleg improvizálok. Ott, utána próbáltunk rumbázni, de pontosan senki nem tudta... A kottán egyébként a „samba" megjelölés szerepel...

Györgyi: — Dzsesszt?!... Soha. Nem is szeretem. Csak komoly zenét játszom. Tánczenét? Azt inkább a Mari, ő írogat is beat-számokat... Néha filmzenét játszom, emlékezetből. Hangulat dolga... Én azért tudok rumbázni. Nagyjából...

— Hogyan sikerült most gyakorolniok?

Mariann: — Hát, február elejétől külön-külön, az adás előtt három napig együtt is.

Györgyi: — A három nap bőven elég volt, meg a péntek délutáni kamerapróba, 2-től 5-ig. Akkor kijött rajtunk az egész stressz. Aztán negyed 11-kor kerültünk adásba...

— Olyan fölszabadultan játszottak, mintha egyáltalán nem izgulnának. Ez csak látszat?

Mariann: — Semmi feszültség se volt bennünk. Három napig annyit voltunk a kamerák előtt...

Györgyi: — Én azt éreztem: ez most nagy felelősség. Nem csalódhatnak bennünk... Tessék mondani, milyenek voltunk?...

— Szerintem: elbűvölőek. Játék közben többször egymásra nevettek, mosolyogtak; látszott: élvezik, amit muzsikálnak...

Györgyi: — Jé, tényleg élveztük!...

Ehhez külön is gratulálunk — a viszontlátásig, a tv egyik középdöntő-adásán.

Wallinger Endre

Hárommilliós árukészlet

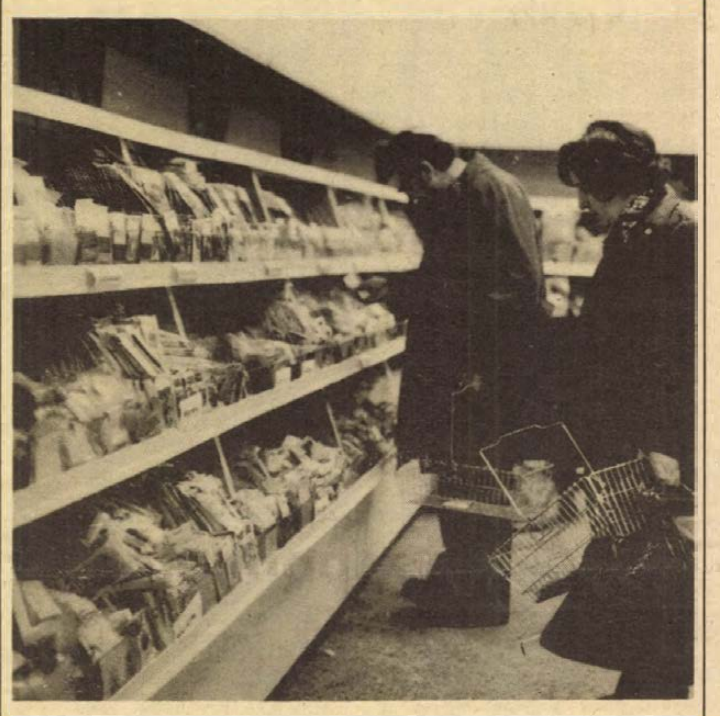

Önkiszolgáló vetőmagbolt nyílt Pécsett

Nagyobb vevőtér, bőségesebb választék

A dughagyma pár órával a nyitás után elfogyott. Több százan keresték fel az új magboltot, melyet a Béri Balogh utcában nyitott a pécsi Szőlő- és Gyümölcstermelő ÁFÉSZ, tegnap 9 órakor.

— Az építtető, a tervező, a kivitelező és aki mindennek örül, az ÁFÉSZ — mondja *Vezekényi Béla* ügyvezető igazgató.

A már két éve árusító mezőgazdasági szakboltot toldották meg egy 60 négyzetméter területű üzlettérrel. A 400 ezer forint értékű átalakítást az ÁFÉSZ dekorációs részlege végezte el mintegy két hónap alatt. Az új önkiszolgáló magbolt hárommilliós árukészlettel áll vásárlói rendelkezésére. Bőséges a választék: kaphatók, a most különösen keresett zöldségfélék: a kelkáposztától a sárgarépáig, ezenkívül virágmagok és különböző takarmánymagok. Persze, az országos hiánycikkek, mint egyes gombaölő növényvédők, itt sem kaphatók. Az üzlet felvásárló területe: az egész ország, hiszen az 552 szőlősgazda — az ÁFÉSZ tagsága — érdeke, hogy mindent gyorsan, kényelmesen és minél többen beszerezhessenek.

— Ha az AGROKER nem tud szállítani valamit, akkor, akár Nógrád megyéig is elmegyünk érte — bizonyítja Kovács Pál, az üzletvezető.

Az önkiszolgáló csak a „kisáruház" egy része: ugyanis itt a magok, növényvédőszerek, és műtrágya mellett kerti eszközök, szerszámok és permetezőgépek is kaphatók. Valóban, a „vetéstől a betakarításig", minden megtalálható.

Az egyre bővülő kiskertmozgalom, de valljuk be, a kevés és drága zöldség „növeli" a bolt vevőtáborát. Ezen az üzleten kívül még kettő hasonló profilú van Pécsett, de ezek együtt sem elégítik ki a növekvő igényeket. Elkelne még egy fióküzlet Pécsett, és jól felszerelt, a KÖJÁL előírásainak is megfelelő kis boltok Baranyában.

Gáldonyi M.

„Amit itt látnak, az minden lopott..."

Betörésből éltek

Rendőrkézen a víkendházak és présházak fosztogatói

A pécsi rendőrkapitányság egyik szobájában a földön, az íróasztalokon, a székeken púposra halmozva a holmik: kávéfőzők, vasalók, kések, villák, ollók, gázpalackok, gázrezsók, látcső, rádió, függönyök, plédek, ruhaneműk... Pécs-Vasas egyik présházából — házkutatás során találták meg — szállították a rendőrségre. A kis teherautónak kettőt is kellett fordulnia...

De hogyan került a présházba a sok érték?

„Bevalljuk: amit itt látnak, az mind lopott."

Akiki bevallották a bűncselekmény elkövetését: Tóth Sándor 20 éves és Tóth László 22 éves pécsi lakosok. Mindketten egyidőben, 1976. augusztus 24-én léptek ki munkahelyükről, a Mecseki Szénbányáktól. Akkor határozták el, hogy kiköltöznek Tóth Sándor apjának vasasi présházába és erről a támpontról indulnak betörőútra éjszakáként.

Útjaikat a szeptember óta folyamatosan beérkező panaszok is jelezték: Vasas, Bogád, Hird, Hosszúhetény, Orfű, Szentkút környékén lévő víkendházak, présházak tulajdonosai sorra jelentették: ismeretlen tettes, vagy tettesek jártak náluk és fosztogattak.

Február 9-én aztán a rendőrség elfogta őket. „Én úgy számítom, hogy körülbelül 38—40 helyre törtünk be és vittük el, amit találtunk — mondja Tóth László. — Sok holmit alkalmi ismerősöknek adtunk el, ebből éltünk."

A pécsi rendőrkapitányság kéri azokat, akiknek az említett környéken van a víkendházuk, vagy présházuk és észleltek betörést, de még nem jelentették, jelentkezzenek a rendőrkapitányság II. emelet 76-os szobájában, vagy telefonon hívják fel a 11 666-os számon a 169-es melléket.

(—y)

Feltört a Balaton jege

A Balaton nem várta meg jégtörő Mátyás ébresztőjét: vasárnap teljesen levetette téli takaróját.

Vasárnapra virradó éjjel heves szélvihar kezdődött a tavon és a 4—5 centiméterre vékonyodott úszó jégszigeteket könnyűszerrel feltörte. A halászok és a partmenti lakosok megfigyelései szerint, idén lassan ébredezett a Balaton. A csaknem hatszáz négyzetkilométeres jégmező hetek alatt, fokozatosan olvad el a tavaszias februári melegben.

Jelentős fejlesztések előtt állnak

Komlóról igazgatják a dunántúli kőbányákat



1600—2000 tonna zúzott követ szállítanak napon ta a komlói kőbányából út- és vasútépítéshez. — Szokolai felv. —

A megszűnt egyesülés helyett budapesti képviselet

Nem kis port vert fel Veszprém megyében, amikor az ÉVM — a Miniszertanács határozata alapján — Komló központtal a Dél-dunántúli Kőbánya Vállalatba olvasztotta a Középdunántúli Kőbánya Vállalatot. A minisztérium azonban gazdasági szempontból alaposan megfontolta a döntést. És előrelátóan döntött. Két azonos fajsúlyú vállalatot vontak össze, közülük azonban Komlónak kell nagy fejlesztéseket megvalósítania, a fejlesztések eredményeként a termelést illetően tehát Komlóé az elsőség, a vezető szerep.

Tekintsük át mindenekelőtt a szervezeti változásokat.

Megszűnt a Kőbányászati Egyesülés
Az öt tagvállalatból két vállalat lett:
1. Déldunántúli Kőbánya Vállalat (Komló)
2. Eszak-magyarországi KV. (Tarcal)
A Déldunántúli KV-hez mérlegbeolvasztással hozzácsatolták a Középdunántúli KV-t (Uzsa), Déldunántúli KV (DÉLKŐ). Központja Komló. Két üzemigazgatóságot hoztak létre:
A Mecsek-vidéki Uzemigazgatósághoz tartozó bányák: Komló, Nagyharsány, Erdősmecske, Kozár, Bükkösd, Pécsvárad.
Balatonfelvidékhez: Uzsa (az ország legnagyobb kőbányája), Zalahaláp, Vindernyaszőllős, Sümeg, Gánt, Balatonrendes, Diszel és Polgárdi (korábban Komlóhoz tartozott)
A DÉLKŐ évi termelése: 5,3 millió tonna, létszáma: 1770 fő.

A komló üzemigazgatósághoz tartozó bányák — még ebben az ötéves tervidőszakban — jelentős fejlesztések előtt állnak. A sort Nagyharsány nyitja. Itt teljesen új üzemet hoznának létre, a legkorszerűbb gépekkel, minimális létszámbővítéssel, melyeknek eredményeként a nagyharsányi kőbánya jelenlegi évi 730 ezer tonnás termelése 1981-re, a teljes felfutás évére 1,650 millió tonnára növekedne. A 270 millió forint költségű beruházás tervei már elkészültek és zsürizésre benyújtották a minisztériumba.

Az igények indokolják

A fejlesztést legfőképpen a Dunai Vasmű fokozódó igényei indokolják, 1981-re félmillió tonnával többet, a jelenlegi mennyiség dupláját kérik a DÉLKŐ-től. De kell a nagyharsányi kő Beremendnek is, ahol mészmű épül, szükséglete évi 300—350 ezer tonna kő. S végül tekintettel kell lenni a cukorgyárak igényére — a hazai cukorgyárakat három kivételével Nagyharsány látja el cukorkővel, ugyanakkor épül már a kabai óriás is —, e gyáraknak jelenleg évi 150—160 ezer tonna cukorkövet szállítanak, ezenkívül a jugoszláviai cukorgyáraknak évi 40 ezer tonnát, tegyük hozzá, exportra több is mehetne, de csak ennyi marad.

Megírtuk, kimozdult a holtpontról a pécsváradi földpát ügye. Olyannyira, hogy már a bánya beruházási programja is elkészült, ez is a zsürizésre vár a minisztériumban. Egyelőre azonban még folynak a kísérletek, hogy a vasoxid tartalmat 0,2 százalék alá nyomják, akkor kapnak a porcelángyárak igényeinek megfelelő, jó minőségű földpátot. A döntéssel nyilván erre várnak. Mindenesetre a kísérletekről kedvezően nyilatkoznak, ez cseng ki a három — köztük a pécsi — porcelángyár szakembereinek szakcikkeiből is a Szilikáttechnika legújabb számában. Addig is, amíg a 170 millió forint költségű beruházás zöld utat nem kap, a DÉLKŐ saját fejlesztési alapjából ideiglenes, 6—8 ezer tonna földpátos homok mosására alkalmas mosóberendezést állít üzembe. Pécsváradon egyébként a létszám végkifejletben 150 fő lesz.

A bükkösdi kőbánya is a DÉLKŐ-é, miután azt átvették az időközben megszűnt építőanyagipari vállalattól. Fejlesztenek, az ásványvagyont eldönteni hivatott kutatást a Földtani Hivatalnál már megrendelték. A nyolcvanmillió forintos beruházással a jelenlegi évi 30—35 ezer tonnás termelés félmillió tonnára szökik fel, a létszám 60 fővel gyarapodik.

És a Balaton-felvidéki bányák? Itt sok kis bánya található. A legnagyobb feladat a gánti üzem fejlesztése, a jelenlegi évi 60 ezer tonnás termelés 1978 nyarára 450 ezer tonnára fut fel.

Mindent egybevetve, a DÉLKŐ jelenlegi évi 5,3 millió tonnányi termelése az ötödik ötéves terv végén, 1980-ban 7—8 millió tonna lesz, ennek a mennyiségnek biztos piaca ígérkezik. Miközben nő a termelés, javul a minőség is, eltolódik az arány a minőségi kőféleségek javára. Mellesleg erre ösztökél a frissen napvilágot látott miniszteri rendelet is, amely a minőség javítására ösztönző bérformára való áttérésről intézkedik az építő- és építőanyagiparban.

Mit nyertek?

Mi a szervezeti korszerűsítés haszna? — végezetül ennek összegezését kértük dr. Fekete Sándortól, a DÉLKŐ igazgatójától.

1. A 70 fős egyesülés megszüntetésével létszám szabadult fel. A pestiek közül tizenhárman maradtak, ők látják el a két kőbánya vállalat, Komló és Tarcal képviseletét.

2. A fejlesztési alapok így összeadódnak, koncentráltabb fejlesztéseket hajthatnak végre.

3. A vállalat feladata Dunántúl ellátása. Nyilván, most jobb áttekintése van a piacról, egy kézben az értékesítés, de egy kézben a beszerzés is.

4. Adminisztratív-ügyviteli létszámot takarítanak meg, lehetőség nyílik az ügyviteli munkák teljes gépesítésére.

Miklósvári Zoltán

„Munkád mellé add a neved!"

Széles körű szocialista munkaverseny bontakozott ki Baranyában

Ujabb csatlakozás a csepeliek felhívásához



A nagyteljesítményű, olasz gyártmányú Maestrelli típusú vegytisztítógép egyaránt alkalmas szövet felsőruhák, bundák és műszőrmék tisztítására. Felvételünk a Patyolat nagyforgalmú, Kőrösi Csoma Sándor utcai szalonjában készült.

Széles körű szocialista munkaverseny bontakozott ki Baranyában a Nagy Októberi Szocialista Forradalom 60. évfordulója tiszteletére. Újabb üzemek csatlakoztak a Csepeli Vas- és Fémművek kezdeményezéséhez.

„Vállaljuk: az V. ötéves tervidőszak II. évének termelési feladatait 1977. december 10-re teljesítjük" — írták szerkesztőségünkhöz küldött felajánlásukban az Országos Földtani Kutató és Fúró Vállalat Mecseki Üzemvezetőségének dolgozói. Első rendű feladatuknak tekintik kommunista műszak szervezését Komló kulturális célú építkezésén. A balesetek és a kieső műszakok számának csökkentését.

A csepeliek kezdeményezéséhez csatlakozók sorában találjuk a Pécsi Geodéziai és Térképészeti Vállalat dolgozóit is, akik célul tűzték ki a termelékenység 3,5 százalékos emelését, az önköltség egy százalékos csökkentését, a fölmérési alapmunkák két százalékos túlteljesítését.

Túlteljesítik idei termelési tervüket az üzemükben folyó rekonstrukció ellenére — jelentették be csatlakozásukban a Baranya megyei Patyolat Mosoda Vállalat szocialista brigádjai. Fontos feladatnak tekintik a vállalási határidők betartását, az ügyfelek udvarias, kulturált kiszolgálását. A szocialista munkaverseny kapcsán bejelentették a „Munkád mellé add a neved" mozgalomban való részvételüket.

Húsz százalékos termelésnövelést ajánlottak fel a Pécsi Állami Gazdaság dolgozói. Vállalták hogy a Holstein Friz szarvasmarhák tejhozamát hatezer liter fölé emelik, míg a magyartarkánál az egy tehénre eső átlag meghaladja majd a háromezer litert. Fokozzák a sertéshús kibocsátást: 250 vagon feletti mennyiséget kívánnak átadni a feldolgozóiparnak. A csatlakozók célul tűzték ki, hogy a 660 hektáros kertészet területén mintegy 25 százalékkal növelik terméseredményeiket. Emelik a búza és a kukorica hektáronkénti hozamát is. A vállalt termelésnövelést a dolgozók önképzéssel is biztosítják. A kertészetben, a növénytermesztésben dolgozók bentlakásos, míg az állattenyésztésben foglalkoztatottak telepenkénti oktatásban ismerkednek meg a korszerű technológiával.

„Félbevágták" a Kossuth utcát

Felújítják a Sarokházat

Galéria és boxok a cukrászdában

Nem szokatlan látvány, hiszen hol itt, hol ott lehetünk tanúi egy-egy régebbi épület újjászületésének. Több mint egy éve üresen ásítozik a Sörház utca 1-es számú ház, az ismert Sarokház cukrászda épülete. Életveszélyessé nyilvánították, a lakókat kiköltöztették, a falakat fagerendák támogatják.

— Pincét találtunk az épület alatt. A főszerkezetek nagyfokú károsodást szenvedtek, és még alapozási problémák is vannak — mondja *Torma András*, a PIK előkészítési csoportjának vezetője.

Az épület korszerűsítésével kettővel több lakást alakítanak ki — felhasználva a padlásteret. A régi cukrászda nívós szórakozóhellyé változik. A nagy belmagasság miatt lehetőség nyílik galéria létrehozására, ami a férőhelyek megkétszereződését jelenti. A cukrászdát boxokkal teszik intimebbé.

A szemközti ház — a Kossuth Lajos utca 48 — ugyan nem műemlék, de nagyfokú elavultsága miatt sürgető a helyreállítás. A két udvari, melléképületből kialakított, szigeteletlen lakást szanálni kell, és a társbérleteket felszámolják.

A Kossuth Lajos utcát a két épület között „félbevágták", a Sörház utcát félszélességben lezárták a forgalom elől. Ez a környék közlekedését jelentősen nehezíti. A felújítások valamikor 1978-ban fejeződnek be, ez sürgeti a környék forgalmi rendjének megváltoztatását.

Hegyi Etelka

Összefagyva, későn érkeznek

Munkás-szállítás

Bodegás tehergépkocsi, fűtetlen autóbusz

Nyikorog lábunk alatt a fagyos hó, amint föl-alá sétálgatunk, hogy némi mozgással védekezzünk a hideg ellen. A Baranya megyei Tanács Magas- és Mélyépítő Vállalat munkásait Mohács térségéből Siklósra szállító autóbusz ugyanis elromlott. Csaknem egy órája vesztegelnek Lánycsókon a dolgozók, a többség kocsmában keres némi meleget, mert — ha el is indul — az autóbuszt nem fűtik...

Gyülekezünk a megállóban. Egymás után érkeznek a bodegás teherautók és elnyelik az embereket. A Mohácsi ÉPSZOV, a Baranya megyei Állami Építőipari Vállalat és a már említett tanácsi vállalat dolgozóit ezek szállítják a munkahelyekre. A kocsi platójára tett farost bódé huzatos, szinte semmi védelmet nem nyújt a hideg ellen.

—Több mint tíz éve ilyennel járunk — mondja *Hornung István*. — Fabódé az öltöző, az ebédlő.

— Ez a járat Szederkényből indul — teszi hozzá *Dobai István*. — Jöjjön el, nézze meg, milyen körülmények között dolgozunk, nincs téliesítve a munkahelyünk. Kegyetlen hideg van. Kesztyűben sem tudunk egy óránál tovább festeni. Egy éve dolgozom a Baranya megyei Tanács Magas- és Mélyépítő Vállalatnál, de még nem hívtak be bennünket, hogy megkérdezzék, milyen gondunk van.

— Nem zúgolódnak az emberek, hogy így kell utazniuk? — kérdezem *Kon János* gépkocsivezetőtől.

— Zúgolódnak, szeretnének buszt kapni — válaszolja. — A VOLÁN pedig 0 kilométeres buszokat ad munkásjáratra. Mohács térségében 30 bodegás-teherautó közlekedik. Nem is lenne szabad ezekkel embereket vinni.

— Nem csoda, ha összefagyva, késve érkeznek a dolgozók. Mindennapi problémájuk az utazás — jegyzi meg *Palágyi István*.

Fél 8-kor leemelik a farostból készült bódét és anyagot visznek a teherautók. Délután viszont ismét személyszállítóvá alakulnak.

A Mohácsi Építőipari Szövetkezet 326 dolgozója 14 helységből ingázik. Hét farostlemez bódéval felszerelt teherautó szállítja őket. Ilymódon a véméndiek és a lippóiak mintegy 25 kilométert utaznak. Bár a szövetkezet vezetői minden esztendőben tárgyalnak a Volánnal, a vállalat nem tud autóbuszt biztosítani.

A Pécsi Építő- és Tatarozó Vállalat 120 ingázót foglalkoztat. A megye minden nagyobb községében él munkásuk. Vonattal, menetrendszerű autóbusszal utaznak a pécsi munkahelyekre. A VOLÁN sem szerződéses, sem bérelt buszt nem tud biztosítani.

Harminckét munkahelyen dolgoznak a Baranya megyei Tanács Magas- és Mélyépítő Vállalat munkásai. Naponta 850 embert szállít a vállalat 7 saját, 5 bérelt, 4 szerződéses autóbusza, és az 5 farost bódéval felszerelt teherautó. Újabb szerződéses járatot nem kapnak a Volántól. Bérelni sem tudnak, mert „D" viszgával rendelkező gépkocsivezetőjük is kevés van.

A legtöbb az ingázó a Baranya megyei Állami Építőipari Vállalatnál. Százötvenöt községből 14 munkahelyre utaznak az emberek. Vasúton, autóbusszal... és két bodegás-teherautóval. (Ez utóbbit nem ismerték el a vállalat munkaügyi osztályán.)

Az ÉPFU szerződéssel 5 bódés autót biztosít személy- és teherszállításra: kettőt a BÉV-nek, egyet a Baranya megyei Magas- és Mélyépítő Vállalatnak és kettőt a Tolna megyei állami Építőipari Vállalatnak.

Nem látszik célszerűnek, hogy a vállalatok saját pénzből vásároljanak autóbuszt. Talán jobb megoldás lenne, ha a munkások szállítását a VOLÁN Vállalat vállalná. Segítséggel megteremthetők a feltételek, mert csak megfelelő számú és állapotú autóbuszok beállításával szűnhet meg ez a tarthatatlan állapot.

Horváth Teréz

HÍREK

1977. FEBRUÁR
22
KEDD

Szeretettel köszöntjük névnapjuk alkalmából GERZSON nevű kedves olvasóinkat

A Nap kél 6.38 — nyugszik 17.18 órakor. A Hold kél 8.18 — nyugszik 22.10 órakor.

Heinrich Hertz

Százhúsz évvel ezelőtt, 1857. február 22-én született — és 37 éves korában, 1894-ben halt meg — Heinrich Hertz német fizikus, a fizikatörténet egyik legnagyobb alakja, az elektromos hullámok terjedésének első kimutatója.

Amikor a fiatal fizikusnak 1886-ban először sikerült elektromágneses hullámokat előállítania laboratóriumában, aligha gondolta, hogy felismerése a híradástechnika forradalmát indítja el. Kísérleteivel meggyőzően igazolta Maxwell korábbi elektromágneses fényelméletét. Megfigyelte azokat a jelenségeket is, amelyek nem voltak teljesen összhangban ezzel az elmélettel; a fényelektromos jelenségekről van szó, amelyek cáfolni látszottak a fény hullámtermészetét. 1887-ben azt tapasztalta, hogy ha a szikra közt ibolyán túli fénnyel világította meg, alacsonyabb feszültségen is létrejött az átütés. Egy évvel később Hallwachs volt az, aki megállapította: ezt a jelenséget elektromos töltéshordozók jelenléte okozta.

Fülöp Lénárd, a magyar származású Nobel-díjas német fizikus egy évtizeddel később tisztázta, hogy ezek a töltéshordozók elektronok, s energiájuk függ a rezgésszámtól, de nem függ a hatást kiváltó fény erősségétől. Mindezt a hullámelmélettel nem lehetett értelmezni; az egész problémát Einstein oldotta meg, századunk első éveiben.

Ma este

SZÍNHÁZ

Nemzeti Színház: Traviata (este 7 órakor) Erkel-bérlet.

MOZI

Park: Fekete gyémántok (hn5, 8)

Petőfi: Fekete gyémántok (n4, f7)

Kossuth: Fekete gyémántok (10, f3, hn6) A felső tízezer (9)

Fekete Gyémánt: Gyula vitéz télen-nyáron (6) **Jószerencsét:** Edith Piaf (5, 7) **Rákóczi:** Felejthetetlen dal (5, 7) **Május 1.:** Cirkusz (f6) **Bóly:** Nyestfiak (7) **Harkány:** A kék katona (6, 8) **Komló, Május 1.:** Gyilkosság leírása (4, 6) **Komló, Zrínyi:** Piedone a zsaru (4, 6, 8) **Mohács:** Egy lány Chicagóban (6, 8) **Pécsvárad:** Nősülni tudni kell (7) **Sásd:** Emlékezz a nevedre! (7) **Selye:** Egykoronás románc (7) **Siklós:** Fekete farkasok üvöltése (7) **Szigetvár:** A halott férfi esete (6) A hosszútávfutó magányossága (8)

időjárás

Várható időjárás kedd estig: eleinte borult idő, később nyugat felől felszakadozó felhőzet. Fokozatosan megszűnő esők. Élénk, időnként erős nyugati, délnyugati szél. Várható legalacsonyabb éjszakai hőmérséklet: 4—9, legmagasabb nappali hőmérséklet: 7—12 fok között.

Küldöttértekezletét tartja az MTESZ

Műszaki értelmiségeink legjava munkahelyén kívül tudományos egyesületekben is tevékenykedik. A különböző egyesületek helyi csoportjait a Műszaki és Természettudományi Egyesületek Szövetsége Baranya megyei szervezete tömöríti. Harmincegy egyesületről van szó, melyeknek taglétszáma a megyében csaknem ötezer, rendezvényeiknek száma évi átlagban 25 ezernél is több, köztük országos nagyrendezvények. Az öntevékeny, igen eredményes és hasznos munka három és fél esztendejére tekint most vissza az MTESZ megyei küldöttértekezlete, amelyet ma délután 3 órakor tartanak a pécsi Doktor Sándor Művelődési Központban. A küldöttek meghallgatják és megvitatják az elnökség beszámolóját, majd tisztújításra kerül sor. Megválasztják az új elnökséget és a különböző bizottságok tisztségviselőit.

◆

— **Oktatási kísérleteket** kezd áprilisban a Pécsi Tanárképző Főiskola rajztanszéke a Gyakorló Általános Iskolában. Arra keresnek választ, miként segíti a játék a rajzoktatást. A tanszék hallgatói több éve foglalkoznak a vizuális és didaktikai játékokkal.

◆

Kocsiátvételi sorszámok

Az elmúlt héten 4504 gépkocsit adott át a MERKÚR új tulajdonosaiknak. Ebből legtöbbet, 2383-at Trabant Limousine típusból adtak ki. A gépkocsik előjegyzési sorszámai a következők: Trabant Limousine (Budapest) 10 145, Trabant Limousine (Győr) 2689, Trabant Limousine Speciál (Budapest) 11 274, Trabant Limousine Speciál (Győr) 5366, Trabant Limousine Hycomat 5160, Trabant Combi 1452, Wartburg Limousine 3808, Wartburg de Luxe 4130, Wartburg de Luxe tolótetős 1122, Wartburg Limousine tolótetős 1112, Wartburg Tourist 1073, Skoda 100 81 172, Skoda 100 L (Budapest) 8933, Skoda 100 L (Győr) 3468, Skoda 110 L (Budapest) 5793, Skoda 110 L (Győr) 1722, Polski FIAT 1500 11 723, Polski FIAT 126 2276, Zaporozsec 24 647, Zsiguli (Budapest) 82 897, Zsiguli (Debrecen) 37 258, Zsiguli Combi 9530, Zsiguli 1500 7307, Zsiguli 21011 (Budapest) 5495, Zsiguli 21011 (Debrecen) 2361, Dácia 8617, Moszkvics 2140 283.



A Magyar Rádió „Kóruspódium" sorozatának tízéves jubileuma alkalmából a Pedagógusok Szakszervezete központi vezetősége nívódíjat adományozott a Pécsi Nevelők Háza Kamarakórusának. A díjjal elismerésüket fejezik ki a kórusnak és vezetőinek kimagasló nemzetközi és hazai sikereikért, valamint azért az eredményes közművelődési tevékenységért, melyet a zenei kultúra terjesztésében végeznek hosszú idő óta.

Az év első avartüze

Tíz hektárnyi aljnövényzet égett le vasárnap kora délután a mecseki parkerdőben. A kivonuló pécsi tűzoltók egy óra alatt megfékezték az erős szélben gyorsan terjedő tüzet. A gyors helyszíni vizsgálat megállapította, hogy a tűz oka valószínűleg a kijelölt szalonnasütő-helyen könnyelműen magára hagyott parázsló tűzrakás volt. Úgy látszik, nem csak a tavasz kezdődik idén februárban, hanem a könnyelmű kirándulók által okozott erdőtüzek sorozata is. A becsült kár 30 ezer forint.

◆

— **A citera reneszánsza.** Zerényi Mihály vezetésével kelt életre a citerazene Nagydobszán. Az öregek klubjának tagja, emlékezve a régi citerazenés estékre, négy tagú zenekart szervezett február elején a kultúrház támogatásával. Február 20-án mutatkoztak be az öregek klubjában először: háromórás műsorral szórakoztatták az idős embereket. A citerazenekar, amely most KISZ-fiatalokat is verbuvál soraiba, márciusban járási bemutatón is fellép.

◆

Halálozás

Értesítem a kedves szomszédokat és ismerősöket, hogy

FAJ PÉTER

88 éves korában elhunyt. Temetése 23-án, szerdán fél 3 órakor lesz a pécsi központi temetőben. A gyászoló eltartói.

— **Tíz fotós tíz színes diasorozatával** mutatkozik be február 22-én Pécsett este 7 órakor az Ifjúsági Házban. Mindannyian az IH diaporámás csoportjának tagjai, vezetőjük Tám László.

— **Ismét a régi vonalon.** Szerdán reggel üzemkezdettől, mivel a Katalin utcát megnyitották, ismét a régi vonalon közlekedteti a 12-es Volán Vállalat a 45, 46, 48, 49, 50-es autóbuszjáratait.

— **Az összes utat felújítják Pécsváradon.** A Baranya megyei Tanács 7 és félmillió forintot költ az útrekonstrukcióra.

— **Mini-fúrótornyok.** A Déryné utcában végez fúrásokat a Földmérő és Talajvizsgáló Vállalat az általános építésföldtani térképezés munkáihoz. A térképek segítséget nyújtanak majd a Pécs belvárosában húzódó pincerendszer felszámolásához

BÉLYEG



Ma kerül forgalomba a pávákat, valamint a velük közeli rokonságban lévő madarat ábrázoló, 6 címletből álló, 15 forint névértékű bélyegsorozat 373 000 fogazott és 4700 fogazatlan példányban. Valamennyi bélyeg keskeny, fekete keretben madarakat ábrázol — bélyegenként különböző — egyszínű háttérben. A bélyeg keskeny fekete keretén belül fent a madár elnevezése latinul, lent MAGYAR POSTA és az értékjelzés, a keret alatt balra 1977. évszám, jobbra Szunyoghy András tervezőművész neve fekete színnel olvasható. A 40 filléres kék háttérszínben „Szép pávát", a 60 filléres kékesszürke háttérszínben „Glóriás pávát", az 1 forintos olajsárga háttérszínben „Kongói pávát", a 3 forintos lila háttérszínben „Argusz pávát", a 4 forintos zöld háttérszínben „Fény fácánt", a 6 forintos pedig barna háttérszínben „Tükrös pávát" ábrázol eredeti színeiben.

A tehergépkocsik jobb kihasználásáért

Köztudott, a szállító vállalatokon kívül a legtöbb vállalat és szövetkezet is rendelkezik tehergépkocsival. Mondanunk sem kell, nem mindegy, hogy ezeknek a gépkocsiknak milyen a kihasználtságuk, mennyit mennek, mennyit vesztegelnek. Rájuk: a szállítási ügyintézőkre és a gépkocsielőadókra gondolt az MTESZ Közlekedéstudományi Egyesület pécsi területi szervezete, amikor továbbképző tanfolyamot szervezett. A tanfolyam a pécsi Technika Házában tegnap reggel indult és négy napig tart.

A résztvevők többek között előadást hallanak a közúti fuvarozás szervezéséről, a gépkocsi foglalkoztatásával való teendőkről, a tarifarendszerről és a fuvarozás jogi szabályozásáról, a balesetelhárításról, a népi ellenőrzés közúti fuvarozással kapcsolatos megállapításairól, a károk bejelentéséről. A tanfolyam utolsó napján a résztvevők látogatást tesznek a 12-es Volán Vállalat komplex telepén.

◆

— **A Kisgrafika Barátok Köre** pécsi csoportja február 23-án, szerdán délután öt órakor tartja összejövetelét a Ságvári Endre Művelődési Ház I. em. 5. számú helyiségében. Ez alkalommal dr. Hetey Ottó ismerteti Fülep Lajos Magyar művészet című könyvét.

◆

Kórházi felvételes ügyeletek

Mindennapos felvételi ügyeletek gyermekbelbetegek részére: Pécs városi POTE Gyermekklinika, Szigetvár város és járás, a pécsi és a volt sellyei járás: Megyei Gyermekkórház. Gyermeksebészeti, gyermekfülészeti betegek, égett és forrázott gyermekek részére páratlan napokon: POTE Gyermekklinika, páros napokon: Megyei Gyermekkórház Pécs és a megye egész területéről.

Felnőtt belgyógyászat, sebészet, traumatológia: I. sz. Klinika. Égési sérülések: Honvéd Kórház. Koponya- és agysérülések: Idegsebészet, Fül-orr-gégészet: POTE Fül-Orr-Gége klinika.

SOS-ÉLET telefonszolgálat hívószáma: 12-390, este 7-től reggel 7 óráig.

tegnap történt

Hétfőn a Fészek klub nagytermében tartotta ülését a Művészeti Szakszervezetek Szövetségének központi vezetősége. Az ülésen Pozsgay Imre kulturális miniszter kulturális, művészeti életünk helyzetéről, az időszerű feladatokról tartott előadást.

*

Pullai Árpád közlekedés és postaügyi miniszter a szovjet közlekedés- és hírközlés vezetőinek meghívására hétfőn hivatalos baráti látogatásra Moszkvába utazott.

*

Hétfőn olasz műszaki napok kezdődtek a Technika Házában a MTESZ, a Magyar Kereskedelmi Kamara és az Olasz Külkereskedelmi Intézet szervezésében. A háromnapos eseménysorozat megnyitóján részt vett Mario Franzi, az Olasz Köztársaság budapesti nagykövete is.

*

Az európai biztonság és együttműködés magyar nemzeti bizottságának elnöksége hétfőn Kállai Gyula elnökletével ülést tartott, amelyen megvitatta a magyar nemzeti bizottság múlt évi tevékenységét és az ez évi feladatokat. Az elnökség foglalkozott a magyar nemzeti bizottság soron következő kibővített ülésének előkészítésével. Az elnökségi ülésen részt vett Sarlós István, az MSZMP Politikai Bizottságának tagja, a HNF OT főtitkára.

Lapzárta

„Palesztin csúcsértekezlet" lesz Tuniszban március 4. és 9. között — mondotta a PFSZ hivatalos szóvivője az Asz Szabah című tunéziai lapnak. A találkozón jelen lesznek a PFSZ valamennyi szervezetének és irányzatának vezetői, valamint a Palesztin Nemzeti Tanács képviselői.

*

„Űrrepülésünk befejezéséhez közeledik" — jelentette ki a hétfői kozmoviziós adás idején Jurij Glazkov, a Szojuz—24 jelzésű szovjet űrhajó fedélzeti mérnöke, aki Viktor Gorbatko űrhajóparancsnokkal együtt ezen a napon űrbeli tartózkodásának kéthetes „jubileumáról" számolt be a moszkvai televízió esti híradómusorában.

*

A Német Szociáldemokrata Párt hétfőn bejelentette, hogy Willy Brandt levélben fordult Carterhez, kérve az amerikai elnököt: vizsgálja ki azokat a sajtójelentéseket, amelyek szerint jelentős pénzösszegeket kapott a Központi Hírszerző Hivataltól. Brandt szombaton mérő hazugságnak minősítette a közte és a CIA között fennálló kapcsolatokról szóló állításokat.

*

James Callaghan angol miniszterelnök hétfőn este általános meglepetésre dr. David Owent nevezte ki az elhunyt Anthony Crosland külügyminiszter utódjává. A 38 éves politikus eddig államminiszter volt és az elmúlt héten már átmeneti megbízással helyettesítette a beteg külügyminisztert. Owen megbízatása nem ideiglenes megoldásnak látszik, mert Callaghan az ő helyét is betöltötte: Frank Judd, a tengerentúli fejlesztési miniszter lesz a külügyminisztérium második embere.



7.

Még csak annyit — emelte föl a hangját a Kapitány, hogy a Vár vendégkönyve is rendelkezésükre áll, elsőnek a kormány elnökhelyettesének, megyénk szülöttének a sorait olvashatják, de megtalálják majd a baráti szocialista országok és a velünk kereskedelmi kapcsolatban álló imperialista hatalmak nagyköveteinek a bejegyzését is, ajánlom az etióp kulturális attasé elragadtatott véleményét (azt még nem fordították le — dörmögte a sánta jegyszedő), aki a keleti lakosztályunk vendége volt és megígérte, hogy ezentúl mindig itt tölti a szabadságát, amíg csak a hivatalos küldetése engedi stb., stb.

— Mi azonban nem vennénk igénybe a szobákat — próbálkozott Berzicza félénken, mi ugyanis egy ebédet kérünk, és esetleg...

— Hogyan? — ráncolta a homlokát a Kapitány — önök nem a Szolnoki SE kosarasai?!

— Éppen, hogy nem — erősödött meg a hangja a művezetőnek — hogy is lennénk akkor ennyien?

— Hát a kísérőkkel — méltatlankodott a Vár Ura —, ma már így szokás, emlékezzen csak az olimpiára — morfondírozott —, aztán magasba emelte a fejét, mintha a nap állásából akarná kideríteni, miből adódhatott a sors eme csúfos játéka, de nem; csupán taktikát és stratégiát változtatni fürdette meg az arcát a sugarakban, akkor arra kérem önöket (hangját oktávnyival lejjebb szállította), vonuljanak az udvarba, és ott foglaljanak pozíciót (azokon a köveken, vihogott Edit), a továbbiakról értesítve lesznek.

Megfordult és faképnél hagyott bennünket.

— Esküszöm, ha lenne néhány lócitromom — megostromolnám ennek a pofának a fejét — zümmögött mögöttem Szabó Jóska.

— Ne tedd öcsikém — vihogott Gyetvai — azonnal betölteti az ágyúit és szétlövet.

A Kapitány azonban gondoskodott rólunk (miután két hónapja volt még a nyugdíjig és nem akarta, hogy a vendégkönyvet panaszkönyvnek használjuk). De a „hivatása" sem engedte, hogy az olyan elővédcsapatot, mint a mienk, őrizet nélkül beengedje a Vár kazamatáiba.

— Elza!

Menyecskekendős idős hölgy bukkant ki a kőszárfás ajtóból.

— Ön fogja a vendégeket kalauzolni (ez csak két forint személyenként), mindent szakszerűen megmagyarázva, azonban a tárgyakhoz hozzányúlni szigorúan tilos) a hangja egy oktávval emelődött), aki kárt tesz, a helyszínen fizet.

A hölgy ősz fürtjeit fürgén igazítva a kendő ráncai alá, csapatunk élére állt (mint később kiderült, úttörő vezető volt), és vezényelt.

— Előre!

Ekkor lépett közénk a sánta kapus (karján egy köteg prospektussal).

— Színes, mélynyomású, továbbá ofszet technikával készített ismertetők a Várról, enélkül hiányos lesz a tudásuk (á nyolc forint), ebből viszont mindent megismerhetnek egészen István királytól. Kinek adhatok, uraim és hölgyeim?

Hangja monoton volt, mint az ünnepi szónoké. Mindösszesen hatan vettek tőle, és mindjárt kialakultak a csoportosulásból hiányos lesz a tudásuk (á nők) körül. Imrének mondom.

— Unom ezt a hülyeséget.

— Én is.

Végre a köveken kopogtunk (dehogy!) mielőtt a hölgy megnyithatta volna száját, berohantak a Vár előtti réten tanyázó céllövöldések, pillanatok alatt elvegyültek a sorokban és propagandát fejtettek ki programunk színesítésére. Végül a hölgy megkapta a szót.

(Folytatjuk)

Csepeli küldöttség Moszkvában

Soltész Istvánnak, a Csepel Vas- és Fémművek vezérigazgatójával az élen csepeli delegáció érkezett hétfőn Moszkvába. A küldöttség tagjai: Ernszt Antal, a Csepel Vas- és Fémművek MSZMP Bizottságának első titkára, István Géza, a Pannónia Külkereskedelmi Vállalat vezérigazgatója, Nagy Imre, a Csepel Vas- és Fémművek vezérigazgató-helyettese.

Az egyhetes látogatás során a Nagy Októberi Szocialista Forradalom 60. évfordulójára indított munkaverseny-mozgalom kezdeményező kollektívájának küldöttsége szovjet meghívásra ellátogat több moszkvai nagyüzembe, találkozik a Csepel-művekkel kapcsolatban lévő szovjet külkereskedelmi vállalatok képviselőivel.

◆

A Spanyol KP közzétette képviselőjelöltjei névsorát

A spanyol politikai csoportosulások közül elsőként a Spanyol Kommunista Párt hétfőn közzétette a kilátásba helyezett parlamenti választásokon induló képviselőjelöltjeinek névsorát.

Santiago Carrillo főtitkár Madridban, Sevillában és Asztúriában is jelölteti magát. Dolores Ibarruri, a párt elnöke, aki a polgárháború óta számüzetésben él, Madridban és Asztúriában indul. A szóvivő egyébként közölte, hogy Ibarruri asszony valószínűleg két héten belül visszatér hazájába. A szovjet—spanyol diplomáciai kapcsolatok közelmúltban történt felvétele után ugyanis a pártelnök Moszkvában spanyol útlevelet kért.

Kommunista képviselőjelöltként indul a választásokon többek között Marcelino Camacho, a munkásbizottságok vezetője is.

◆

Folytatódik a Szaljut-program

Űrrepülésének második hetét fejezte be a Szaljut—5 orbitális űrállomáson Viktor Gorbatko és Jurij Glazkov űrhajós. A program legutóbbi két napján az űrpilóták folytatták a tudományos kutatásokat és kísérleteket: újabb felvételeket készítettek a Föld felszíni képződményeiről a Kaukázus, a Kaspi-mélyföld felett repülve és lefényképezték a légköri jelenségeket is.

Hétfőn délután az űrhajósok ismételten ellenőrizték a Szaljut—5 fedélzeti berendezéseit és tudományos műszereit. Gorbatko és Glazkov közérzete kifogástalan, az űrprogram folytatódik.

24 ÓRA A NAGYVILÁGBAN

Választások Salvadorban

Vasárnap — mint az várható volt — kétes körülmények között zajlottak le az elnökválasztások a négymillió lakosú kis közép-amerikai országban, Salvadorban. Carlos Humberto Romero ezredes, egykori hadügyminiszter, az eddig is uralmon lévő nemzeti egyetértés pártja jelöltje rögtön a szavazások befejezése után bejelentette győzelmét, és még azt sem tartotta szükségesnek, hogy megvárja a szavazólapok összeszámlálását. Romerót támogatják az amerikai monopoliumok, a salvadori hadsereg tisztjei és a helyi oligarchia.

A nemzeti ellenzéki szövetség jelöltje, Ernesto Claramount ezredes, nyugalmazott katonatiszt a választások törvénytelen lebonyolításával vádolja a kormányt.

Hírek szerint a rendőrség a választások idején több személyt letartóztatott és valószínűleg több sebesült áldozata is van a választásoknak. Az ellenzék közlése szerint voltak olyan szavazóhelyiségek, ahol már a választások megkezdése pillanatában ayanúsan sok volt a szavazólapok száma.

✦

Új miniszter Kínában

Kínában új minisztert neveztek ki a talán legproblematikusabb tárca, a vasútügy élére.

Neve Tuan Csun-ji, a rendelkezésre álló adatokból ítélhetően eddig Szecsuan tartomány pártbizottságának egyik titkára, forradalmi bizottságának egyik alelnöke volt. Függetlenül a személyi változástól, a vasúti szállítás ügye a „négyek bandájának" bukása óta Kínában szinte állandóan napirenden van, lévén a leggyöngébb láncszem a kínai infrastruktúrában. Számos gazdasági baj okozójaként említik itt fel azt a „szabotázstevékenységet", amit a „négyek" — állítólag — a vasúti szállítás terén fejtettek ki, megbénítva ezzel a hatalmas ország „ütőereit".

✦ *TOKIO: A Richter skála szerint 7-es erősségű földrengés volt vasárnap a Csendes-óceán északi részén lévő Aleutákon. A gyéren lakott szigetcsoportról egyelőre nem érkeztek jelentések sem áldozatokról, sem anyagi károkról.*

✦ LUANDA: Angolában szombaton hivatalos közlemény jelentette be, hogy a hét közepén Cachari és Barraca között két vonat összeütközött. A szerencsétlenségben 21 személy vesztette életét, 13-an szenvedtek sebesüléseket. A baleset okainak kiderítésére vizsgálatot indítottak. Az előzetes feltételezések szerint műszaki hiba okozta az összeütközést.



Az észak-nyugat-németországi Itzehoeből indult a mintegy 15 ezres tüntető menet Brokdorf térségébe, hogy tiltakozzék az ott épülő atomerőmű létesítése ellen, amelyet hírek szerint nem láttak el a szükséges környezetvédelmi berendezésekkel.

✦ LENINGRÁD: Hétfőn szülővárosában, Leningrdában ünnepélyesen leleplezték Alekszej Koszigin bronz mellszobrát. A szocialista munka kétszeres hősének, az SZKP KB Politikai Bizottsága tagjának, a Szovjetunió Minisztertanácsa elökének mellszobrát a Szovjetunió Legfelsőbb Tanácsa elnökségének rendeletére állították fel.

CIA-pénzek Hollandiában?

A holland lapok hétfői számukban igen bő terjedelemben foglalkoznak a legújabb CIA-botránnyal. Több lap jelzi annak lehetőségét, hogy a vezető nyugati és ázsiai politikusoknak juttatott pénzösszegek mellett esetleg Hollandiába is eljutottak CIA-pénzek.

Figyelemreméltó ezzel kapcsolatban, hogy a Het Vrije Volk című, igen elterjedt rotterdami lap még január végén jelentéseket közölt Bernhard királyi herceg esetleges korábbi CIA-kapcsolatairól. A Lockheed amerikai repülőgéptársaság vesztegetési botrányába alaposan belekeveredett herceg, Juliana királynő férje a lap szerint az ötvenes évek elején, legalábbis közvetett úton, együttműködött az amerikai kémszervezettel, a CIA-val. Fred Meuser, a Lockheed kijárója és Bernhard jóbarátja ugyanis a repülőgépgyár igazgatója, Robert Cross révén közvetlenül kapcsolatban állt a washingtoni felderítő központtal.

✦ *AUGSBURG: Különböző dohányárukkal, elsősorban cigarettával megrakott két teherautót raboltak el ismeretlen tettesek vasárnapra virradóan egy augsburgi garázsból. A rendőrség közlése szerint a zsákmány értéke 200 ezer márka. Noha a teherautókat vasárnap este üresen megtalálták, a tettesek semmi nyomot nem hagytak maguk után.*

✦ LISSZABON: Mint ismeretessé vált, a portugáliai Estremoz páncélos ezrednél február 15—16-án kisebbfajta lázadás tört ki: a katonák egy része éhségsztrájkot kezdett és megtagadta az engedelmességet előljáróinak. Kilenc katonát letartóztattak, leváltották az ezred parancsnokát és több tisztjét. A Comerico do Porto című lap vasárnapi számában egy szélsőbaloldali párttal hozza összefüggésbe az Estremozban történteket.

✦ *ROMA: Mario Soares portugál miniszterelnök hétfőn háromnapos hivatalos látogatásának befejeztével hazaindult Rómából. A portugál kormányfő és a kiséretében lévő Jose Medeiros Ferreira külügyminiszter megbeszélést folytatott az olasz politikai pártok vezetőivel. Fogadta őt VI. Pál pápa is. Soarest Rómában biztosították afelől, hogy támogatják Portugália közös piaci csatlakozását.*

✦ WASHINGTON: Hétfőn hivatalos látogatásra Washingtonba érkezett Pierre Elliott Trudeau kanadai miniszterelnök. Még aznap, majd kedden ismételten tanácskozik Carter amerikai elnökkel, s beszédet mond a kongresszusban.

✦ *BÉCS: Az osztrák rendőrség négy személyt vett őrizetbe azzal a gyanúval, hogy 120 millió schilling értékben festményeket és szobrokat raboltak el. A gyanúsítottak éppen egy bécsi hotelben akartak túladni zsákmányukon, amikor a rendőrség rajtuk ütött. A festmények között van egy XVI. századbeli Tintoretto alkotás, amely a jugoszláviai Dubrovnyikból tűnt el.*

✦ DAMASZKUSZ: Cyrus Vance amerikai külügyminiszter befejezte hat közel-keleti országot átfogó „ténymegállapító" körútját és hétfőn a szíriai fővárosból visszatér az Egyesült Államokba. Vance vasárnap először Abdel Halim Khaddam miniszterelnök-helyettessel (külügyminiszterrel) tárgyalt, majd csaknem háromórás megbeszélést tartott Hafez Asszad szíriai elnökkel. A külügyminiszter átnyújtotta Asszadnak Carter elnök amerikai látogatására szóló meghívását.

Nemzetközi tanácskozás Korea békés egyesítéséről

Kim Ir Szen, a Koreai Népi Demokratikus Köztársaság elnöke, a Koreai Munkapárt KB főtitkára üdvözölte azt a nemzetközi tanácskozást, amely hétfőn délután nyílt meg Brüsszelben, Korea békés egyesítésének előmozdítására. Kim Ir Szen üdvözletét a köztársaság oktatási minisztere, Kim Szu Tok tolmácsolta. Az értekezlet részvevőihez intézett levél rámutat: Korea megosztottsága súlyos veszély Ázsia és az egész világ békéje számára, mivel az imperialista körök és dél-koreai csatlósaik bármely pillanatban súlyos konfliktust, nukleáris háborút robbanthatnak ki az országban. A Koreai Népi Demokratikus Köztársaság kormánya és népe mindent megtesz annak érdekében, hogy megvalósuljon a koreai nép régi óhaja: az ország külső beavatkozástól mentes, békés egyesítése — hangoztatja az üdvözlet.

A brüsszeli tanácskozáson igen nagy számban vesznek részt az ázsiai, afrikai és latin-amerikai fejlődő országok küldöttei. Mint ismeretes, az el nem kötelezett országok ötödik csúcsértekezlete külön határozatban szögezte le, hogy Koreát békés úton kell egyesíteni. A mostani tanácskozás fő védnökei között van a fejlődő országok számos vezető államférfia. A konferencián ugyanakkor sok ismert közéleti személyiség vesz részt Európa, Ázsia, Észak- és Dél-Amerika, Ausztrália fejlett országaiból is.

A tanácskozás ma ér véget.

Aggódunk országunk politikai helyzetének alakulásáért

Cunhal nyilatkozata a Magyar Távirati Irodának

Alvaro Cunhal, a Portugál Kommunista Párt főtitkára nyilatkozatot adott országának politikai helyzetéről az MTI lisszaboni tudósítójának.

„Aggódunk országunk politikai helyzetének közeljövőben várható alakulása miatt. A nemzetközi imperializmus támogatta portugál jobboldal arra törekszik, hogy nyíltan reakciós kormányt csikarjon ki vagy rábírja a Szocialista Pártot a jobboldallal való koalíciós összefogásra. A PSZP-kormány a tőke pozícióinak helyreállítására és a demokratikus forradalom alapvető vívmányai, az államosítások, a földreform és a munkásellenőrzés ellen irányuló politikájával megnyitja a kaput a külföldi monopóliumok uralma előtt. Folytatódik a fasiszta összeesküvés is" — mondta Cunhal.

A PKP a demokratikus alternatíva tervét állítja szembe a jobboldali alternatívával: ez a kormány politikájának módosítását és olyan kabinet megalakítását jelentené, amely folytatja a fasizmus megdöntése után végbement gazdasági és társadalmi átalakulást. Ez az alternatíva nem valósítható meg a KP, a munkásosztály és a dolgozó tömegek támogatása, részvétele nélkül.

Cunhal úgy vélekedett, annak ellenére, hogy a jobboldal teret nyert, a PSZP pedig engedményeket tesz neki és a nemzetközi monopoltőkének, vannak olyan demokratikus, haladó erők az országban, amelyek képesek szavatolni a demokráciát és fejlesztését. Utalt a szakszervezetekre, amelyeknek egysége megerősödött a közelmúltban megtartott kongresszuson, a mezőgazdasági tsz-ekre, a közös gazdaságokra és a kistermelők egyesületeire, hozzáfűzte: a fegyveres erők kötelékében továbbra is nagyon erős április 25. szellemé és a köztársasági alkotmányhoz hű erős áramlat működik. „Bízunk abban, hogy a negatív fejlemények ellenére, s bár sok buktatón, kerülőúton át, mégis sikerül megvédeni a demokráciát alapvető vívmányaival együtt és tovább építni »április 25. útján« — mondotta.

„A kommunisták és a szocialisták együttműködése oly alapvető a demokrácia léte szempontjából, hogy nekünk a lényeges nézeteltérések ellenére is türelmesen arra kell törekednünk, hogy a két párt egyetértésre jusson" — mondta Cunhal. Hozzáfűzte, a kommunista és a szocialista dolgozók testvériesen együttműködnek sok vállalatnál, a mezőgazdaságban, sok szakszervezetben, a társadalmi és a politikai élet különféle területein, növekszik azoknak a szocialistáknak a száma, akik a kommunisták felé fordulnak. „Hisszük, hogy ez a folyamat végül is meghatározza majd a PSZP szövetségi politikáját, jóllehet a szocialista vezetők most jobbra orientálódnak és ezzel a politikájukkal veszélybe sodorják a demokráciát..."

A kommunisták azt javasolják a súlyos gazdasági gondok orvoslására, hogy a nemzeti forrásokra támaszkodjanak és mozgósítsák a dolgozókat olyan demokratikus gazdaságpolitikával, amely összhangban van a forradalom által mélyrehatóan átalakított gazdasági-társadalmi szerkezettel. Javasolják Portugália nemzetközi kapcsolatainak kiszélesítését és sokrétűbbé tételét, különösen a szocialista és a „harmadik világ" országaival kialakított gazdasági és kulturális együttműködés elmélyítését.

Kommentár

Körút és körkép

Mario Soares legújabb körútjának célja, mint ezt ő maga oly szívesen hangoztatja, gazdaságilag is mind közelebb hozni Portugáliát a Közös Piachoz, a nyugat-európai gazdasági integrációhoz. Katonailag ez az integráció már régen megvalósult, a rosszemlékű diktátor, Salazar korszakában. A NATO akkor annyira fontosnak tartotta „Európa nyugati szélét", hogy minden „szalonképességi aggályt" félretéve, a fasiszta rezsimet katonai gépezetének részévé tette.

Számos megfigyelő vallja ma is: ez a nyugati döntés évtizedekkel elodázta, ami végül 1974. április 25-én bekövetkezett. Nagyszerű forradalmi folyamat kezdete volt az a nap, napjaink Portugáliáját viszont éppen az a szomorú tény jellemzi, hogy ezek a vívmányok — veszélybe kerültek.

Nem az a fő baj, hogy dr. Mario Soares kabinetje gőzerővel dolgozik a nyugati gazdasági integrációhoz való csatlakozásán, hanem az, hogy ezért túlságosan nagy árat hajlandó fizetni. Ezért hatja át érthető aggodalom azt a nyilatkozatot, amit Alvaro Cunhal, a Portugál Kommunista Párt főtitkára adott a Magyar Távirati Iroda lisszaboni tudósítójának.

Az az ár, amit a Közös Piac — és „mellesleg" a NATO — brüsszeli főhadiszállása a hitelekért és az EGK-hoz való eljövendő csatlakozás lehetőségéért kér, körülbelül a következő:

1. A hazai tőke hatalmi helyzetének restaurálása. Ez a forradalmi folyamat megtorpanását, sőt, visszafordítását jelenti; megkérdőjelezi az eddigi államosításokat és a munkásság beleszólási jogát számos üzem vezetésébe.

2. Ami mindezzel szorosan összefügg: a jelenlegi irányvonal visszaszerezheti a külföldi monopóliumok számára a portugáliai vadászterületet.

3. Az ország létérdeke, a baloldali egység helyett a kabinet és a szocialista párt inkább jobbra tekint, nyilván ugyancsak a brüsszeli hitelezők nyomásának engedve.

Miközben Soares körúton van, Cunhal nyilatkozata körképet vázolt fel. A körkép színei sötétek, dehát a „modell", a portugál valóság jelenleg ilyen. A derűsebb árnyalatok ígérete nem az egyoldalú külföldi orientációban, hanem a demokratikus erők egységének lehetőségében rejlik.

Harmat Endre

ÉPULETASZTALOS-IPARI ÉS FAIPARI VÁLLALAT
LENTI GYÁRA
„ÉPFA"
felajánlja megvételre osztályon aluli

parkettakészletét

közületeknek és magánvevőknek, március 31-ig

30 százalékos árengedménnyel

az alábbi fafajokból:

tölgy	170 Ft/m²	helyett	119 Ft/m²
akác	118 Ft/m²	helyett	83 Ft/m²
bükk	118 Ft/m²	helyett	83 Ft/m²
kőris	160 Ft/m²	helyett	112 Ft/m²
cser	107 Ft/m²	helyett	75 Ft/m²
gyertyán	118 Ft/m²	helyett	83 Ft/m²

Érdeklődni a Lenti 138-as telefonon, 46-os mellék, vagy a 33-218-as telexen.

Képernyő előtt

Ismétlések

A televízió néha „megkapja a magáét" azért is, ha ismétel. A türelmetlen és falánk néző, ha újdonságra, új ízekre vágyakozva bekapcsolja a készülékét és már látott filmkockák kerülnek eléje, hajlamos a szitkozódásra. Sokára szokjuk meg, hogy unalmunkat ne éppen azzal az egyetlen, jobb sorsra érdemes tévével akarjuk elűzni, vagy hangulataink kiszolgálását ne éppen attól várjuk. Pedighát van rádió is, vannak könyvek, a városban — ha nem is könnyen — még sétálni is lehet...

S az ismétlések szolgálhatják azt a nemes célt, hogy akit adott időben máshová szólított a kötelesség, láthasson olyan műsorokat, amelyeket látni érdemes. Ezért lehet egyetérteni a február 15-i, keddi, második adás programjával, amely a januári műsorokból emelt ki néhány ismétlésre valóban érdemeset. A Pécsi Balett két produkcióját amúgy is szívesen nézzük meg újra és újra. Egyébként pedig éppen ez az a műfaj, amelynél az ismétlés talán még arra is jó, hogy a táncművészetben nem túlságosan járatos néző másodjára újabb dolgokat vehessen észre, jobban élvezhesse, elmélyültebben követhesse a műsort.

Az ismétléseknek tehát van létjogosultságuk. Talán még a szilveszteri adás ismétlésének is, noha egy közönséges februári szerda estén ugyanúgy kacagni a szorosra préselt poénokon, mint Szilveszter bolondos éjszakáján — legalább is bizarr dolog. De nem ismerünk lehetetlent, mint a cím is mondotta.

A délelőtti ismétlő adásokhoz nincs megjegyezni valóm, hiszen ténylea semmi se lehetetlen, még az is lehetséges, hogy valaki hétköznap reggel nyolc órakor hajladozni kezd arra a felszólításra, hogy a „karosszékből álljanak most fel", de hogy nyugdíjasok cselekszik-e ezt vagy kétműszakos dolgozó nők, azt nem tudom. Azonban lehet a dologban valami, mert vasárnap ugyanez a harci jelszó csak öt perccel kilenc óra előtt hangzik fel, ilyenkor a dolgozók kicsit tovább alhatnak, ezen az áldott szép napon, a vasárnapon. Hogy a továbbiakban visszafekszenek-e, főzni vagy kertet ásni kezdenek-e, nem tudjuk, de állítólag a tévét nem nézik. Ismerősöm régóta agitál, hogy írjam meg a vasárnap délelőtti műsorokat. Csupa iskola az egész, mondja, meg csupa ismétlés. Sokáig terveztem, hogy egy vasárnap délelőttöt a tévé előtt ülök, de sosem sikerült. Most majdnem megtettem, dehát nem járok a Mindenki iskolájába, az oxidációt és a redukciót már az iskolában sem szerettem, az oxidációról az oxigén, az oxigénről a friss levegő, a friss levegőről a napsütéses erdő jutott az eszembe, így azután...

Vagyis mindenkit türelemre intenék: ne szidjuk annyit az ismétléseket....

H. E.

Ismerjük meg a jogszabályokat

A gyámhatósági védő-, óvóintézkedésekről

A gyámhatósági munka talán legfontosabb és egyre növekvő jelentőségű területe a veszélyeztetett gyermekek érdekében az ún. megelőző jellegű védő-, óvóintézkedések alkalmazása. Ha a gyámhatóság azt tapasztalja, hogy a kiskorú gyermek testi, értelmi, erkölcsi fejlődése környezetében bármilyen okból nincs biztosítva, köteles megtenni a gyermek érdekében a megfelelő intézkedéseket.

- *Veszélyeztetett sorsú gyermekek*
- *Hatósági és munkahelyi figyelmeztetés*
- *Számítanak a lakosság bejelentéseire*

A cél az, hogy a gyermek helyzetét a családon belül erősítsük meg és ezzel elkerülhessük a kiskorú állami gondozásba vételének szükségességét. Ezért nevezzük ezeket az intézkedéseket megelőző vagy védő-, óvóintézkedéseknek. A védő-, óvóintézkedések akkor lehetnek eredményesek, ha a gyámhatóság időben értesül a veszélyeztetett gyermekekről. Az ilyen irányú bejelentések elsősorban védőnőktől, iskoláktól, rendőrségtől, társadalmi aktíváktól érkeznek, de mindenkinek joga és egyben erkölcsi kötelessége is, hogy felhívja a hatóság figyelmét a bármilyen okból segítségre szoruló gyermekekre. A bejelentés írásban vagy szóban történhet a veszélyeztetett gyermek lakhelye szerinti községi, nagyközségi tanács szakigazgatási szervénél, illetve a városi, városi kerületi vagy járási gyámhatóságnál. Mint a gyámügyben minden beadvány, az ilyen jellegű beadványok is illetékmentesek.

A gyámhatóság a bejelentés után a kiskorú körülményeit körültekintően kivizsgálja, környezettanulmányt végez, szükség esetén véleményeket szerez be, illetve tanúkat hallgat meg, majd pedig a veszélyeztetettség jellegének és fokának megfelelően védő-, óvóintézkedéseket alkalmaz.

A védő-, óvóintézkedésekről a gyámhatósági eljárásról szóló 1/1974. (VI. 27.) OM sz. rendelet (Gyer) 70—76 §-ai tartalmaznak rendelkezést.

Azokban az esetekben, ahol a veszélyeztetettség enyhébb fokú, egy hatósági figyelmeztetés is elegendőnek bizonyul. Ilyenkor a gyámhatóság meghallgatja a gyermeket vagy a szülőt, felvilágosítással látja el és figyelmezteti magatartásának helytelen voltára. A figyelmeztetés jegyzőkönyvbe foglalható és szükség esetén megismételhető.

Hathatós segítség

A gyámhatóság indokolt esetben segítséget nyújt a veszélyeztetett gyermek bölcsődei, óvodai, napközi otthoni elhelyezésében és kötelezi a szülőt, hogy a gyermek számára biztosított elhelyezést folyamatosan vegye igénybe. Ha a gyermek veszélyeztetettségét alkalmazkodási, tanulási vagy egyéb nevelési problémák okozzák, a gyámhatóság kötelezheti a szülőt, hogy vegye igénybe a gyermek-ideggondozó intézetet vagy nevelési tanácsadót és a kiskorú nevelése során érvényesítse az ott kapott tanácsokat. Itt kell megjegyezni, hogy a megyében egyelőre csak Pécsett működik nevelési tanácsadó (Megye u. 24.), mely már eddig is hathatós segítséget nyújtott a pécsi gyámhatóságok megelőző munkájához.

Gyámhatóságaink egyre jobb kapcsolatot tartanak a munkahelyekkel is. A gyámhatóság ugyanis védő-, óvóintézkedés keretében megkeresheti a munkáltatót vagy az illetékes szakszervezeti szervet, hogy a szülőt a rendelkezésére álló eszközzel bírja rá a gyermek szempontjából helytelen magatartásának megváltoztatására. A gyámhatóságok elősegítik továbbá a 14. életévüket betöltött veszélyeztetett kiskorúak munkába helyezését, valamint segítséget nyújtanak a szülő munkafeltételeinek megjavítása érdekében.

Amennyiben a gyámhatósági, munkahelyi figyelmeztetések nem vezetnek eredményre, a gyámhatóság bírság kilátásba helyezését tartalmazó határozattal kötelezheti a szülőt meghatározott magatartás tanúsítására, illetve kötelezettség teljesítésére.

Rendkívüli segély

A gyermek egészségét veszélyeztető környezeti ártalom megszüntetése iránt a gyámhatóság az illetékes egészségügyi szervek (járási, városi, kerületi főorvos, körzeti orvos, iskolaorvos) közreműködésével intézkedik. Ha a kiskorú fejlődését anyagi eszközök hiánya gátolja, rendkívüli segélyt utal ki vagy rendszeres nevelési segélyt állapít meg a gyámhatóság. A segély kiutalásának feltételeiről a Dunántúli Napló f. év február 8-i számában adtunk részletes tájékoztatást.

Védő-, óvóintézkedés keretében a gyámhatóság kezdeményezheti a bíróságnál a szülői felügyelet megszüntetését, a kiskorút illető tartásdíj megállapítását, a gyermek elhelyezésének megváltoztatását, továbbá a szülőnek társadalmi bíróság által történő vagy büntetőjogi felelősségrevonását és alkoholfogyasztásból eredő rendellenes magatartása miatt alkohol elvonó gondozásra kötelezését, súlyosabb esetben munkaterápiás intézetben történő gyógykezelésre kötelezését.

Kirendelt pártfogó

Mindezen intézkedések mellett a gyámhatóság — szükség esetén — az eljárás bármely szakaszában határozattal pártfogót rendelhet a veszélyeztetett kiskorú részére fejlődésének folyamatos biztosítása és ellenőrzése céljából. Pártfogóul hivatásos vagy társadalmi pártfogót lehet kirendelni. A hivatásos pártfogó ilyen feladattal megbízott főfoglalkozású pedagógus, míg társadalmi pártfogó lehet bárki, akinek személyi adottságai és körülményei alkalmasak a veszélyeztetett kiskorú nevelésének előmozdítására.

Amint láthatjuk, igen széles a gyámhatóságok által alkalmazható védő-, óvóintézkedések köre. Ezeket az intézkedéseket a gyámhatóságok külön-külön és együttesen is alkalmazzák. Gyámhatóságaink egyre nagyobb gondot fordítanak a megelőzésre, és mind több esetben veszik igénybe a védő-, óvóintézkedések adta lehetőségeket. Részben ennek köszönhető, hogy Pécsett az állami gondozottak száma az elmúlt öt évben 694-ről 482-re csökkent.

A védő-, óvóintézkedések hatékonysága érdekében számítunk a lakosság bejelentéseire, valamint aktív közreműködésére a veszélyeztetett gyermekek és családok üzemi patronálása és társadalmi pártfogolása tekintetében.

Dr. Sulyok Endréné
Pécs m. város Tanács V. B. Igazgatási Osztály főelőadója

Pedagógiai módszerek

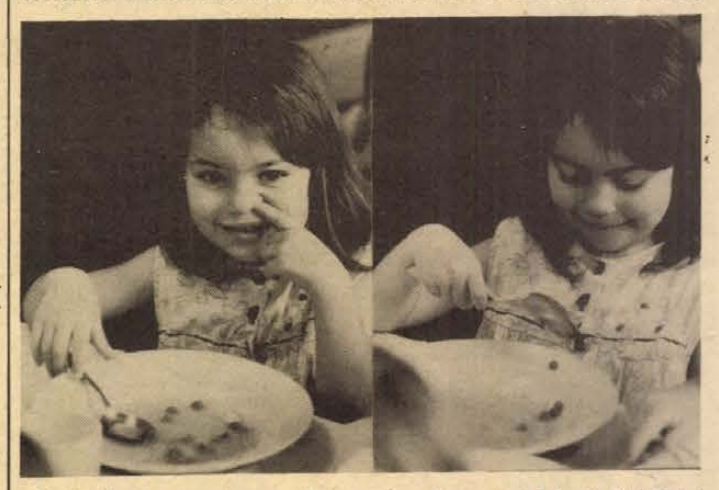

Szabad ezt, ugye nem...! Egerszegi László felvételei

Hogyan neveljük át az ideges gyermeket?

Régóta kimutatták, hogy mindenféle fogyatékosság — ha nem öröklődésen alapul — fokozatosan fejlődik ki a gyermek egész élete folyamán. Azok a körülmények, amelyek kisgyermekkorban a rendellenes viselkedést előmozdítják, később el is tűnhetnek, de megmaradnak a gyermekben a csúnya szokások, a kitartás hiánya, a súlyos sérelmek, a nyomasztó emlékek. A gyermek pszichikumában mindig új tulajdonságok alakulnak ki. A rendezetlen családi körülmények, a felügyelet hiánya, a nevelők durva hibái, mind hatnak a gyermek viselkedésére, fokozatosan torzíthatják lelki alkatát és maradandó defektusokat idéznek elő benne.

A tartósan rendellenes viselkedésű gyermek fejlődése annyira bonyolult, és kivételes természetű, hogy nevelésükre különleges pedagógiai módszereket kell alkalmaznunk. Pontosabban, átnevelésről kell beszélnünk, hiszen azzal kezdődik a nehezen nevelhető gyermek visszatérése társai közösségébe.

A pedagógusok körében találkozunk olyan véleménnyel, amely szerint az idegbeteg gyermeket csak az orvos gyógyíthatja. Valójában azonban az idegrendszer egyes könnyebb zavarainak, rendellenességeinek kompenzálásában, kiküszöbölésében ugyanilyen szerepet játszhatnak a tisztán pedagógiai módszerek is.

Említsünk meg néhány ilyent! Az órán kisebb egyéni feladatokkal kell lehetőséget adnunk az egyhangú munkába gyorsan belefáradó tanulónak arra, hogy más tevékenységre kapcsoljon át, s így bizonyos mértékben kipihenje magát: kérjük meg, hogy menjen ki az osztályból, nedvesítse meg a szivacsot, hozzon színes krétát a tanáriból stb.

Az iskolában és a napközis csoportokban nagyon ajánlatos lényegesen módosítani az ideges gyermekek napirendjét, munkarendjét: növeljük kétszeresére sétájuk idejét olyan külön társadalmi megbízatásokkal, amelyeket az udvaron kell elvégezniük, feltétlenül vonjuk be őket valamilyen sportkörbe, olyan foglalkozásokba, amelyek főként a szabad levegőn folynak.

A bentlakásos és egésznapos iskolákban még az is nagyon fontos — s nemcsak fiziológiailag, hanem pedagógiai szempontból is — hogy milyen színű a tanterem és a zsibongók fala. Az élénk, rikító és egyhangú — különösen a különböző sárga árnyalatú — színek fokozzák a gyermek ingerlékenységét. Ezzel szemben a lágy tónusok — főleg, ha a tanterem minden falsíkja más színű — csökkentik feszültségüket.

Az erősen ingerlékeny, ideges tanulók mellett sok baj van az iskolában a csökkent, lassú reakciójú, aszténiás idegrendszerű gyermekekkel is. Ezek lomhák, nem zavarják a rendet, de kihúzzák magukat mindenféle közös munkából.

Soha sem szabad elfelejtenünk, hogy az ideges gyermekre nem szabad haragudni. Nem a harag, hanem az együttérzés és a gyöngédség — ez a nehezen kezelhető gyermekekkel való foglalkozás alapja.

Kerényi Klára

...ión

Autókról — autósoknak III.

Annak ellenére, hogy hazánkban sohasem volt jelentős méretű autógyártás, a magyar szakemberek szerepe az automobilizmus fejlesztésében külön méltatást érdemel. A sort Jedlik nyitja meg a dinamóelv felfedezésével, majd Bánki—Csonka folytatja a porlasztó feltalálásával. De Bánki ismerte fel elsőként a sűrítés növelésének jelentőségét is. A Bánki—Csonka motor, amelynél a benzin kompressziótűrését vízbefecskezdezéssel növelték, 30 százalékos gazdasági hatásfokkal dolgozott. A korabeli motorok kétszeresével! 1902-ben elkészült autójuknál megoldották a kormányzott kerekek meghajtását és a motort keresztbe helyezték el. Issigonis ezt a megoldást csak közel 60 évvel később alkalmazta! Galamb, a híres T-Ford főkonstruktőre. Járay 1922-ben szabadalmaztatja az áramvonalas kocsiszekrény elvét. Jendrassik a dízelmotorok tökéletesítésében ér el maradandó sikereket. Barényi több, passzív biztonságot szolgáló találmány után szabadalmaztatja a biztonsági karosszéria elvét... A kép korántsem teljes, de most vissza kell térnünk az autók további fejlődéséhez.

A háború utáni években csakhamar megindul az autóipar gépezete. A nehéz gazdasági helyzet miatt sok európai gyár fordul a kis- és törpekocsik felé, de még a munka nélkül maradt repülőgyárak némelyike is. Messerschmitt, Dornier törpeautókat kezd gyártani...

A gazdasági helyzet stabilizálódásával azonban az autóval szembeni követelmények megváltoznak, és megnő a kereslet is. A színen új autónagyhatalom jelenik meg: Japán. Európában pedig az igényekkel együtt nő a kocsik teljesítménye, mérete és kényelme. A fejlődéshez kiterjedt és alapos elméleti, gyakorlati vizsgálatok válnak szükségessé. A kutatási munkákhoz hatalmas autólaboratóriumokat hoznak létre. Az önhordó karosszéria általánossá válik, a kocsik súlya, fogyasztása csökken. A biztonsági követelmények is egyre fokozódnak. A legtöbb modell Barényi biztonsági elvei alapján szerkesztett karosszériával készül, de jelentős fejlődésen mennek át a fékek, a futómű és a gumiabroncsok is. A növekvő kereslet kielégítésére újabb és újabb gyártási rekordok születnek. Issigonis dobozautót konstruál keresztben elhelyezett motorral és fronthajtással. A kocsi sikert arat, a 4 milliomodik Mini 1976 végén gurul le a futószalagról. Közben szérigyártásra érik Wankel forgódugattyús motorja, az NSU R 80 szenzációt kelt. Újabb meglepetés, hogy a VW fronthajtású anti-VW-ket kezd gyártani, de a fronthajtás előretörése más gyártmányoknál is szembetűnő...

Aztán jön az olajkrízis. Az autógyártás megtorpan, az évi 27 milliós gyártási rekord visszaesik. A biztonság és a kényelem mellett fontossá válik a gazdaságosság, a célszerűség. Az addig se hiányzó dízelmotoros kocsik választéka bővülni kezd. Az autógyártás válsága mégis mélyülni látszik, sokan az autóipar teljes megrokkanását jósolják... A vásárlók azonban másként döntenek. Sok mindenről hajlandók ugyan lemondani, de az autó nem tartozik ezek közé. Az évtizedeken át imádott bálvány azért mégis ledöl. Az AUTÓ-ból egyszerűen csak autó lesz, az embert szolgáló gépi társ...

Mivé fejlődött hát az autó? Feleljen erre néhány adat: Daimler első motorja alig félliteres, 1 LE-s és súlya 90 kp. A legújabb Lancia 2,5 literes motorja 140 LE, súlya 132 kp. Az előbbi fordulatszáma 650, az utóbbié 6000... Az első világháború idején 600 ezer autó volt a világon. Ma közel 250 millió, csak személykocsiból.

Búsbarna László

Tavaszi
fotócikkvásár
20 százalék árengedmény, szaktanácsadás
február 21-től március 5-ig
A Konzum Áruházban

A RÁDIÓ ÉS TELEVÍZIÓ MŰSORÁBÓL

RÁDIÓ

KOSSUTH RÁDIÓ

8.27: Verdi: Traviata. Háromfelvonásos opera. 10.05: Iskolarádió. 11.06: Visszamentem Szécsénybe. 11.21: Zenekari muzsika. 11.40: Villa Tahiban. Molnár Géza regényének rádióváltozata. VII. (befejező) rész. 12.35: Melódiakoktél. Közben: 13.10: Törvénykönyv. 14.06: Ezeregy délután. 14.50: Éneklő Ifjúság. 15.10: Az élő népdal. 15.20: Bartók: IV. vonósnégyes. 15.44: Magyarán szólva. 16.05: Harsan a kürtszó! 16.35: A Földényi kórus Szalmás Piroska kórusműveiből énekel. 16.46: Nemzetiségeink zenéjéből. 17.07: Külpolitikai klub. Közel-keleti dilemmák. 17.32: Max Lorenz Wagner-felvételeiből. 18.00: A Szabó család. 19.15: Színes népi muzsika. 19.57: A magyar szakasz. Műsor az orenburgi gázvezeték magyar építőiről. 20.27: A Budapesti Filharmóniai Társaság zenekarának Kodály-felvételeiből. 21.02: Remekirók — remekművek. 22.20: „Énekeljenek a népek". A BBC 1976. nemzetközi kórusversenye. I. rész. 22.54: Meditáció. 23.04: Muzeális lemezeinkből. 0.10: Részletek Gilbert operettjeiből.

PETŐFI RÁDIÓ

8.05: Bródy Tamás operettjeiből. 8.20: Tíz perc külpolitika (ism.). 8.33: Slágermúzeum. 9.15: Két ország gyűlés között. 9.25: Orvosi tanácsok. 9.33: Derűre is derű. 10.00: A zene hullámhosszán. 12.00: Nóták. 12.33: Arcképek az orosz irodalomból. 12.50: Michael Haydn: Szerenád. 13.33: Beszélni nehéz. 14.00: Kettőtől hatig. 18.00: Francia szanzonok. 18.33: Disznótor Kalocsa környékén. 18.56: Keringők fúvószenekarra. 19.15: Televízió — esztétika — kultúra. Hermann István könyvének ismertetése. 19.30: Csak fiataloknak! 20.33: Az elrabolt taliga. Elbeszélés rádióra alkalmazva. 20.53: Szimfonikus könnyűzene. 22.00: Klasszikus operettrészletek. 22.33: Tíz perc külpolitika. 22.43: Az operettrészletek folytatása. 23.20: Lakatos Ferenc népi zenekara játszik, Fényes Éva és Bajházy Árpád nótákat énekel.

HARMADIK MŰSOR

14.05: Dzsesszfelvételekből. 14.35: Magyar Irodalmi Arcképcsarnok. 14.53: Ránki György—Déry Tibor: Ének a városról. 15.26: Ys királya. Részletek Lal operájából. 16.03: Holnap közvetítjük . . . 16.23: A változó Spanyolország (ism.). 16.53: Zenei panoráma. 17.22: Bramhs: Hegedűverseny. 18.05: A Budapesti Madrigálkórus énekel. 18.15: Kapcsoljuk a 6-os stúdiót. 19.15: Iskolarádió. 19.33: Eszmecsere — az esszé műfajáról. 20.03: Donizetti és Bizet operáiból. 20.57: A Pozsonyi Filharmonikus Zenekar hangversenye az 1976. évi montreuxi fesztiválon. 22.14: Magyar szerzők kamaraműveiből.

PÉCSI RÁDIÓ

17.00: Műsorismertetés, hírek. 17.05: Zenés kívánságok. 17.30: Régi falu — új emberek: Báta. Kovács Péter riportja. 17.45: Színes népi muzsika. Közreműködik a bátai népdalkör, Nagy Józsa, a pécsi Nagy Lajos Gimnázium vegyeskara és a Pécsi Helyőrség Fúvószenekara. 18.00: Dél-dunántúli híradó. 18.15: Domenico Modugno énekel. 18.25: Hírösszefoglaló. 18.30: Szerb-horvát nyelvű műsor. Hírek. — Az ifjúság hullámhosszán. Zenés műsor. 19.00: Német nyelvű műsor. Hírek. — Falusi kisüzemek: Majs. — Kívánsághangverseny. 19.30: Műsorzárás.

MAGYAR TV

8.54: Tévétorna (ism., sz.). 9.00: Iskolatévé: Énekeljünk együtt! 9.05: Környezetismeret (ált. isk. 4. oszt.) 10.05: Történelem (ált. isk. 7. oszt.) 11.05: Matematika (ált. isk. 7. oszt.) 12.05: Földrajz (ált. isk. 5. oszt.) 14.00: Iskolatévé: Énekeljünk együtt! (ism.). 14.05: Környezetismeret (ism.) 14.55: Történelem (ism.). 15.55: Matematika (ism.). 16.43: Hírek. 16.50: Iskolatévé: Földrajz (ism.). 17.10: Zenés ajándékkosár. Intervízió-átvétel az NDK Televízió szórakoztató műsorából (ism.). 18.10: Mindenki iskolája. 2. Kémia. 18.40: Reklámműsor. 18.45: 10. Fizika. (A febr. 16-i adások 2. ismétlése). 19.15: Esti mese. 19.20: Tévétorna (sz.) 19.30: Tv-Híradó. 20.00: Kisfilmek a nagyvilágból. Az afrikai baobab titka (sz.). Angol ismeretterjesztő film. 20.50: Franciaország madártávlatból. Francia rövidfilmsorozat (sz.). 21.05: Darazsak — Japán ismeretterjesztő rövidfilm (sz.). 21.30: Nemzetközi Stúdió. 1977. várható világpolitikai fejleményei. 22.30: Tv-Híradó — 3.

MÁSODIK MŰSOR

20.00: Madách Imre: Az ember tragédiája. Tévéfilm (ism., sz.). Közben kb. 21.20: Tv-Híradó — 2.

JUGOSZLÁV TV

17.10: Magyar nyelvű tv-napló. 17.45: A természet Japánban. 18.15: Más tv-központok műsoraiból. 18.45: Népszerű muzsika. 19.15: Rajzfilm. 20.00: Jelzések. 20.40: Közjáték. 20.50: Magas vérnyomás. 20.55: Dokumentumfilmek. 21.30: Filmfesztivál '77. „Idegen levelek". — Szovjet játékfilm.

MÁSODIK MŰSOR

18.45: Filmek a természetről. 19.00: Humoros műsor. 20.00: Vadkanok — tv-dráma. 21.30: Huszonnégy óra. 21.50: Szórakoztató zene. 22.20: Tudományos műsor

KÖZÉRDEKŰ

„NEMZETKÖZI gasztronómiai hetek 1977." Osztrák hét a Pannonia Étteremben. Asztalfoglalás: 13-322.

„CIGÁNYBÁL '77" f. hó 24-én este a „TETTYE" étteremben és a mohácsi „BÉKE" étteremben. Asztalfoglalás és vacsorarendelés az üzletvezetőknél.

A MAGYAR AUTÓKLUB Baranya megyei Szervezete autósportbírói tanfolyamot szervez. Jelentkezés a klubirodán 1977. február 28-ig. Pécs, Citrom utca 3. 7—19 óráig. Telefon: 12-738.

A B. m. Állatforgalmi és Húsipari Vállalat kéri mindazokat, akiknek birtokában bármely, a hentes és mészáros mesterséggel kapcsolatos gép, szerszám, fénykép, írásos emlék van: szíveskedjenek azokat a Budapesten létesült Húsipari Múzeum és a vállalati évkönyv számára felajánlani, átadni, esetleg eladni. Nagyobb berendezéseket a helyszínen megtekintünk. Értesítést Vörös Pál ny. tanár címére kérjük küldeni: 7601 Pécs, Bolgár Néphadsereg u. 37. Pf. 152.

TÁNCISKOLA kezdődik február 23-án 18 órakor a vasutas klubban. Várady Antal utca 7/2. Vezeti: Balog.

PÁLYAVÁLASZTÓ FIATALOK, FIGYELEM! 8 általános iskolai végzettséggel rendelkező fiatalokat felveszünk 1977/78. tanévre fonó-szövő ipari tanulónak 16 éves korig. Tanulási idő 2 év. Juttatások: Különélési pótlék vidékieknek havi 500,— Ft. Társadalmi ösztöndíj helybeli lakosoknak havi 450,— Ft, havi 90,— Ft-ért reggeli, ebéd, vacsora, munkaszüneti napokon is. Ingyen tankönyv és munkaruha. Elhelyezés kollégiumban. Tanulmányi ösztöndíj havi 410,— Ft-tól 610,— Ft-ig, amely a tanulmányi eredménytől függően változik. FIÚ TANULÓINKAT A SZAKMUNKÁSVIZSGA UTÁN SEGÉDMŰVEZETŐVÉ, később MŰVEZETŐVÉ képezzük át! Továbbtanulási lehetőség fiúk—lányok számára egyaránt üzemi szakközépiskolánkban. Szakmunkásvizsga után a kereseti lehetőség havi 2500—3500 Ft között van. Jelentkezni lehet szombat kivételével bármely munkanapon 7 órától fél 4 óráig személyesen. Levélre is részletes tájékoztatást küldünk. A gyár címe: PNYV MAGYAR PAMUTIPAR személyzeti és oktatási osztály 1046 Budapest, Erkel u. 30.

LAKÁS—INGATLAN

Pécsújhegy, Bor u. 21. számú házhely eladó. Melléképület, víz, villany van. Érdeklődni: Komló, Ságvári utca 6. földszint 2. 15 órától.

Belvárosi kertes családi házban lévő 65 m²-es 2 szobás komfortos lakás másfél szoba távfűtéses lakáscserével eladó, vagy elcserélhető II. emeletig. Garázslehetőség van. „Szigeti városrész előnyben" jeligére a Hunyadi úti hirdetőbe.

Eladó üzlethelyiség Ady Endre utca 55. berendezéssel és berendezés nélkül. Érdeklődni: Fábián B. utca 19. (Istenkút.)

Elcserélném uránvárosi másfél szoba, alkovos, főbérleti lakásomat — 500 négyszögöl föld hozzáadásával — kétszoba összkomfortos, vagy két és fél szoba kömfortos főbérleti lakást a szigeti városrészben. Ugyanott 500 négyszögöl kertészkedésre alkalmas föld eladó. „Uránvároshoz tíz perc" jeligére a Hunyadi úti hirdetőbe.

A belvárosban kettőszobás komfortos házrész eladó. Érdeklődni: Zrínyi utca 6. délutáni órákban.

Szőlő és lucernás, több szép fekvésű parcella sürgősen eladó, présházzal is Kis-Daindol elején. Sigora. Doktor Sándor utca 25. Telefon: 20-065, 17—20 óráig, 15-733/28-as telefonon 8—12 óráig.

Elcserélném másfél szobás szövetkezeti házfelügyelői lakásom főbérletire. „Összkomfort" jeligére a Hunyadi úti hirdetőbe.

Drávafok, Fő út 55. szám alatti háromszobás, palatetős lakóház, 2100 négyszögöl területtel, két család részére is alkalmas, sürgősen eladó. Irányár: 150 000 Ft. Érdeklődni lehet a helyi boltvezetőnél.

Szentlőrinc, Árpád út 20. számú ház eladó. Ugyanott 24 akós boroskád, valamint egy nyitott hét akós hordó eladó. Érdeklődni helyszínen minden nap.

420 n-öl gyümölcsös, hétvégi házzal Komló határában eladó. Érdeklődni: Nyul István Komló, Kazinczy utca 2., vagy Pf: 48.

Elcserélném háromszoba komfortos, nagy gyümölcsös és veteményes kerttel rendelkező PIK lakásomat két és fél vagy 3 szobás pécsire. „Szénbányásszal" jeligére a Hunyadi úti hirdetőbe.

Kétszoba-konyha udvari házrész beköltözhetően eladó. Pécs, Hajnal u. 10. szám.

Eladó Kozármislényben a buszmegállóval szemben 1200 négyszögöl részben szőlő, lakható présházzal, megosztva is. Kozármisleny, Petőfi Petőfi út 12.

Eladó 3 szoba, komfortos családi ház. Pécs, Szigeti út 132.

Pécsi szoba-konyha, kamrás, kertes házrészemet elcserélném komlói kétszobás házra, vagy lakásra. „Susogó" jeligére a Hunyadi úti hirdetőbe.

Nagypeterdi szőlőhegyen 42. számú pince, présház kis lakószobával, felszereléssel, 350 n-öl szőlő, 370 n-öl szántó eladó. Érdeklődni: Pécs, Kalinin út 47/a.

Gyermekápolónő egy gyermekkel, központi fűtéses albérletet keres. „Gyermekszerető" jeligére a Sallai utcai hirdetőbe.

Elcserélném másfél szobás, összkomfortos, tanácsi lakásomat 2 ½—3 szobásig, komfortosra. Pécs, Rókus u. 7/B, V/19., 6—8 óra között.

Elcserélném Semmelweis utcai, 2 szoba, komfortos, tanácsi lakásomat 2 szoba összkomfortosra. „Ferike" jeligére a Sallai utcai hirdetőbe.

Szegedi szövetkezeti lakásomat hasonló pécsire cserélném. Érdeklődni: Pécs, 13-715-ös telefonon, 17 óra után.

Háromszobás családi ház eladó. Tanácsi lakást beszámítok Vasas I. Búzakalász u. 64.

Balatonfenyvesen Radnóti u. 1 szám alatt 100 n-öles telek fizetési könnyítéssel eladó. — „140" jeligére a Sallai utcai hirdetőbe.

320 n-öl házhely eladó. I. kerület, Palahegy u. 1. Érdeklődni: III. József Attila u. 28. Bálint.

Elcserélném uránvárosi, nagyméretű, 2 szoba, összkomfortos, nagyerkélyes, szövetkezeti lakásomat egy másfél szobás, összkomfortos lakásra, a város bármely részén. „Sürgős" jeligére a Sallai utcai hirdetőbe.

Újhegyen 1 hold egyenes szántóföld eladó, vagy felesbe kiadó. — Fürst Sándor u. 52.

Hétvégi ház a mohácsi vízkiemelőnél sürgősen, áron alul eladó. Pécs, Felsőhavi u. 8. Horváth. Telefon: 10-944.

280 n-öl házhely eladó. „Orfűn" jeligére a Sallai utcai hirdetőbe.

Pécsudvardon 600 n-öl telek gyümölcsössel eladó. Érdeklődni: Széchenyi u. 16. szám.

Külön bejáratú bútorozott szoba albérletbe kiadó. Engels u. 265., Fehérhegy.

Eladó nagypeterdi hegyen 1400 n-öl szőlő, présház, felszerelés, megosztva is. Érdeklődni lehet: Bodovics Andrásné, Bánfa, Fő utca.

Uránvárosi, kétszobás, összkomfortos, I. emeleti, szövetkezeti lakás eladó. Érdeklődni: 17 óra után. Telefon: 19-412.

Eladó 2 szoba, konyha, éléskamra, előszobából álló családi ház, 334 n-öl területtel és melléképületekkel. Máriakéménd, Horváth u. 3. szám. Irányár: 90 000 Ft. Érdeklődni: Vágyi József, Bicsérd, Puszta 1. 8—13 óráig.

Uránvároshoz közel 338 n-öl szőlő sok gyümölcsfával eladó. Telefon: 20-840.

3 szoba komfortos lakásomat elcserélném régi bérű kétszobás összkomfortosért vagy családi házért a közelben. Érdeklődni: Zsolnay u. 40. Máténé.

Szőlő-gyümölcsös a Szanatórium közelében — beköltözhető, befejezés előtt álló tégla nyaralóval — kedvező áron eladó. Telefon: 16-704.

Eladó kétszobás, tehermentes öröklakás. Meleg víz van. Egy szoba, konyhás, tanácsi lakás szükséges. Komló, Pécsi u. 45. II. emelet, Sóvárné.

Eladnám Kovácstelep melletti, 118 n-öl, bekerített gyümölcsösömet, esetleg jó állapotban lévő Wartburgra, vagy Trabantra cserélném. „44 000" jeligére a Sallai utcai hirdetőbe.

Balatonmária-alsón ikertelek fele, 80 n-öl, építési engedéllyel eladó. Tóth, Pécs, Kővirág utca 17. (Fülemüle utcából.)

Gyermeket váró házaspár üres szoba-konyhás albérletet keres. „Fürdőszoba" jeligére a Hunyadi úti hirdetőbe.

Kétszobás összkomfortos beköltözhető pécsi (Kodály Zoltán utca 10. II. emelet) OTP öröklakást hasonló kaposvárival elcserélnénk, vagy eladnánk. Átvehető OTP tartozás 110 ezer. Érdeklődni: Kaposváron: Dobos Józsefné, Engels út 8—10., bármikor. Pécsett: 13-899-es telefonon, 17 óra után.

Beköltözhetően eladó családi kertes ház, melléképülettel. Érdeklődni a szomszédban. Kertváros, Bókay János utca 30. sz.

Görcsönyben 1979-ben beköltözhető három és félszobás, garázsos lakásomat igényesnek átadnám. Érdeklődni: Simon József, Zók, Arany János utca 40.

Tiborc utcában 1443 n-öl szőlő és gyümölcsös lakható présházzal eladó. Érdeklődni lehet 11-804-es telefonszámon, 17 óra után.

Újmohácson, Iskola utca 3. számú, két közművesített épületből álló kétszobás, szuterénos ház, üzlet, és műhelyhelyiséggel, 500 n-öl kert, szőlőlugas, gyümölcsössel, azonnal beköltözhetően eladó, esetleg mohácsi vagy pécsi másfél szobás lakásért elcserélhető. — Minden megoldás érdekel. Érdeklődni: Mohács, Bartók Béla utca 26. sz.

Csokonyavisontán üdülőtelek építési anyaggal eladó. Kiss Miklós Komló, Dankó Pista út 3. sz.

ADÁS — VÉTEL

MODERN GARNITÚRÁK 3580 Ft-tól részletre VAJTA kárpitosnál, PÉCS, Déryné u. 11.

HALÁLOZÁS

Fájdalommal tudatjuk, hogy szeretett férjem, édesapánk, nagyapánk,

MOLNÁR KÁLMÁN

volt cipész, a MÉV ÉDU 68 éves nyugdíjasa (Szigeti uti lakos) tragikus körülmények között elhunyt. Temetése a pécsi központi temetőben február 24-én, (csütörtökön) délután fél 2 órakor lesz. Gyászolják: felesége, a Szobonyai és Molnár család.

Fájdalommal tudatjuk, hogy szeretett férjem, édesapánk, fiunk, testvérem, vőnk és kedves rokonunk,

PÉTER JÓZSEF
vájár,

a MÉV II. üzem dolgozója 37 éves korában váratlanul elhunyt. Temetése február 23-án, fél 4 órakor lesz a pécsi központi temetőben. A gyászoló család.

Fájdalommal tudatjuk, hogy üzemi közösségünk nagyrabecsült tagja, kedves munkatársunk,

PÉTER JÓZSEF
vájár

váratlanul elhunyt. Február 23-án, fél 4 órakor veszünk tőle végső búcsút a pécsi központi temetőben. A MÉV II. üzem vezetősége és dolgozói.

Fájdalommal tudatjuk, hogy szeretett jó feleségem, édesanyánk, anyósunk, nagymamánk,

NÉMETH ANTALNÉ
Vokó Anna

58 éves korában hosszú szenvedés után elhunyt. Temetése február 23-án, (szerdán) fél 3 órakor lesz a Vasas I.-i temetőben. A gyászoló család.

KÖSZÖNET

Köszönetet mondok mindazoknak, akik édesapám,

TISZAI LÁSZLÓ

temetésén megjelenésükkel részvétüket nyilvánították. Külön köszönet az Állami Biztosító Igazgatóság vezetőinek és dolgozóinak. Ifj. Tiszai László.

Ezúton köszönjük meg mindazoknak, akik drága halottunk,

KÁSZ NÁNDORNÉ

temetésén részt vettek, koszorúval, virággal, távirattal fájdalmunkban osztoztak. A gyászoló család.

Hálás szívvel mondunk köszönetet a Pécsi Vasútigazgatóság vezetőinek, dolgozóinak, Gyékényes közös határállomás állomásfőnökségének, a jugoszláv vasúti képviseletnek, baranyai rokonoknak, jóbarátoknak, volt munkatársaknak és minden kedves ismerősnek, akik felejthetetlen drága jó férjem,

BOGDÁN FRIGYES

elhunyta alkalmával együttérzésüket fejezték ki. Köszönet a temetés szép megrendezéséért, a sok virágért, a vigasztaló szavakért. Bogdán Frigyesné és családja.

Köszönetet mondunk mindazoknak a rokonoknak, ismerősöknek, akik felejthetetlen halottunk,

FAJNÁR FERENC

temetésén részt vettek és fájdalmunkat enyhíteni igyekeztek. Külön köszönetet mondunk az EIVRT Pécsi Elektronikai Gyár vezetőségének, a munkatársaknak a temetés megrendezéséért, a koszorúkért, a Komarov Gimnázium tanárainak és IV. D. osztályának. A gyászoló család.

Fájó szívvel mondunk hálás köszönetet mindazoknak, akik felejthetetlen drága halottunk,

GULYÁS JÓZSEF

temetésén részt vettek, koszorúkkal és virágokkal fájdalmunkat enyhíteni igyekeztek. Külön köszönetet mondunk a rokonoknak, szomszédoknak, fuvarostársaknak, barátoknak, ismerősöknek, a 834. sz. Húsbolt dolgozóinak, a DDGáz Vörös Csillag szoc. brigád tagjainak és dolgozóinak, akik mélységes fájdalmunkban osztoztak. A gyászoló család.

Köszönetet mondunk mindazoknak, akik felejthetetlen férjem és édesapám,

NOVÁK JÁNOS
r. törzsőrmester

temetésén részt vettek. Külön köszönetet mondunk a B. m. Rendőrfőkapitányság dolgozóinak és pártszervezetének a temetés megrendezéséért, a szép búcsúztatásért, valamint az Egyetem utcai iskola igazgatójának, tantestületének, a Radnóti Kollégium tantestületének és diákjainak, a Radnóti középiskola tantestületének, az Építők uti Általános Iskola VII. osztálya tanulóinak és osztályfőnökének, az Erdei Termék Vállalat dolgozóinak, szülőknek, rokonoknak, jóbarátoknak és lakótársaknak, hogy megjelenésükkel, koszorúk, virágok és részvéttáviratok küldésével fájdalmunkat enyhíteni igyekeztek. Gyászoló özvegye és kisfia.

Dolgozókat felvesznek

PÉNZUGYI osztályra, számlázási munkakörbe érettségizett dolgozókat felveszünk. „Órláng" jeligére a Sallai uctai hirdetőbe. (50237)

A PÉCSI Dohánygyár felvesz női munkaerőket betanított munkára, dohányipari gépek kezelésére, valamint férfi és női segédmunkásokat. Jelentkezés: a munkaügyi osztályon. (50221)

MŰSZAKI ügyintézői munkakörbe érettségizett férfi munkaerőket felvesz azonnali belépéssel a Pécsi Geodéziai és Térképészeti Vállalat I. felmérési osztálya. Jelentkezés: Légszeszgyár utca 17. alatt az osztályvezetőnél. (300)

A PÉCSI Orvostudományi Egyetem takarítókat, konyhalányokat és gépkocsirakodókat azonnali belépéssel felvesz. Jelentkezés: Pécs, Honvéd utca 5., munkaügyi osztály. (424)

AZ 5. ÉPFU dolgozókat felvesz az alábbi munkakörökbe: gépírónő, hálózati villanyszerelő, autóvillamossági műszerész, gépjárműszerelő, karosszérialakatos, hegesztő, segédmunkás. Jelentkezés: Pécs, Megyeri út 26., munkaügyi osztály. (50258)

NYUGDÍJAS épületkarbantartó (villany, víz, lakatos) szakmunkást, állandó foglalkoztatásra felvesz a Déldunántúli Vízügyi Igazgatóság. Jelentkezés: az igazgatási és jogi osztályon, Pécs, Köztársaság tér 7. sz. (50259)

A VILLAMOSIPARI és Gépjavító Szövetkezet felvételre keres villanyszerelő és felvonószerelő szakmunkásokat. Jelentkezni lehet: Pécs, Megyeri út 25., munkaügyi osztály. (50260)

KÖNYVELŐT keres a PIÉRT kereskedelmi vállalat, Pécs, Perczel u. 2. sz. (félemelet). (50261)

SEGÉDNŐVÉREKET műtőssegédeket és takarítónőt felvesz a Gyermekkórház, Nyár u. 8. (61436)

SZÖVŐ-, fonoda- és műanyagüzemünkbe női és férfi dolgozókat felveszünk azonnal. B. m. Háziipari Szövetkezet Pécs, Déryné u. 35. (50272)

ÉJJELIŐRÖKET felvesz a BIVIMPEX 7. sz. Nyersbőrkereskedelmi Vállalat Pécs, Bolgár Néphadsereg u. 58. (61380)

AZ EGYETEMI Könyvtár középfokú könyvtárosi végzettséggel vagy érettségivel rendelkező munkaerőt felvesz. Jelentkezés: Pécs, Leonardo da Vinci utca 3. (440)

A KESZTYŰGYÁR Bőrruházati Gyáregysége könnyű fizikai munkára férfi dolgozókat keres felvételre. Jelentkezni lehet: Pécsbánya, Széchenyi akna. Telefon: 11-333. (423)

VARRODAI munkára szakképzett és betanuló női dolgozókat vesz fel a Kesztyűgyár Bőrruházati Gyáregysége. Jelentkezni lehet: Pécsbánya, (Széchenyi akna). Telefon: 11-333. (422)

MOHÁCSI munkahelyre anyagkönyvelőt felveszünk. Jelentkezés: Mohács, Vágóhíd utca 2., telepvezetőnél. (406)

ÉRTÉKKÖNYVELŐT (ipari) felvesz MEGYESZER Vállalat, Pécs, Lyceum utca 4. (405)

LAKATOSOKAT (nyugdíjasokat is), segédmunkásokat, állatápolót felvesz a Mecseki Kultúrpark. Jelentkezni lehet 8—16 óráig a vidámparki irodában. (410)

ZÖLDSÉGSZAKOS kertészmérnököt felveszünk. Jelentkezés: BARANYAMÉK Pécs, Megyeri út 66., termeltetési osztály. (428)

GYAKORLATTAL rendelkező gyorsés gépírót sürgősen felveszünk. Jelentkezés: BARANYAMÉK Pécs, Megyeri út 66., munkaügyi osztály. (427)

A FÜSZÉRT Vállalat felvételre keres: „E"-vizsgával rendelkező gépkocsivezetőt IFA W 50-es gépkocsira, hegesztő vizsgával rendelkező autószerelőt, hűtőgép és villanyszerelőt, kereskedelmi szakközépiskolát végzettet árukiadói munkakörbe, árukísérőket, férfi és női dolgozókat raktári munkára. Jelentkezés: Pécs, Megyeri út 59. Raktárbázis, Füszért, munkaügy. (425)

TÁRHÁZUNKBA raktárosi munkakörbe gyakorlattal rendelkező dolgozót felveszünk. Jelentkezés: BARANYAMÉK, Pécs, Megyeri út 66. Munkaügyi osztály. (429)

MIT HOL VÁSÁROLJUNK

MŰANYAGPONYVÁS guruló garázs 5000 Ft-os reklámáron kapható a Mecsek Áruházban.

A KONZUM ÁRUHÁZ AJÁNLATA: Jugoszláv gyártmányú tésztafélességek nagy választékban és árengedménnyel kaphatók. Amíg a készlet tart!

32. sz. MŰANYAGBOLT (Kossuth L. u. 36.) ÚJ ARAJÁNLATA: kenyérdoboz 130,— Ft, pedálos szemétveder 250,— Ft, 2 ajtós pipere-szekrény 328,— Ft, tükörspolc 350,— Ft, polckosár 33,30 Ft, 20 l-es marmonkanna 92—170,— Ft.

A KONZUM ÁRUHÁZ AJÁNLATA: Nőnapra édességáruk 30 százalékos árengedménnyel, táblás csokoládék, többféle mézes-csókok, egyéb édességáruk. Amíg a készlet tart!

ÚJDONSÁG érkezett a Pécsi Centrum Áruházba! Férfi import ballonkabát 690,—, férfi import ballon blézer 370,—.

A nagy érdeklődésre való tekintettel televízió csereakciónkat



RÉGI, HASZNÁLT vagy TELJESEN ÜZEMKÉPTELEN

televízióját

átvesszük, ha újat vásárol.

● NE FELEDJE, ÚJ, MODERN KÉSZÜLÉK NÉLKÜL NINCS JÓ VÉTEL!

FEBRUÁR 28-IG MEGHOSSZABBÍTOTTUK!

A cserét lebonyolíthatja MECSEK ÁRUHÁZ, SZLIVEN ÁRUHÁZ, KERTVÁROSI KISÁRUHÁZ, 21. sz. Rádió-tv Szakbolt, Széchenyi tér 6., 22. sz. Rádió-tv Szakbolt, Kossuth L. u. 21. 47. sz. Iparcikk bolt, Középmeszes, Vidéken: a komlói, mohácsi, siklósi, szászvári szakboltjainkban.

ÉRDEKLŐDJÖN — TÁJÉKOZTATJUK!

VÉGLEGES ÁRLESZÁLLÍTÁS!

50 %-OS ÁRENGEDMÉNNYEL



VÁSÁROLHATÓK
Női és lánykakabátok, zakók, pantallók, aljak, Férfi jersey- és szövetfelöltők, öltönyök, pantallók, Bébi- és gyermekkabátok, pantallók, ruhák, orkándzsekik, Férfi- és női szövetek, jerseyk, pamut méteráruk, ágynemű-garnitúrák, függönyök, frottírtörölközők, nyári takarók

A LEÉRTÉKELT ÁRUK BOLTJÁBAN, PÉCS, SALLAI U. 6., ÉS PÉCS, SALLAI U. 14. SZ. ALATT!

Férfi-, női kötöttáruk, fehérneműk, modern férfiingek, gyermektakarók

AZ OLCSÓ ÁRUK BOLTJÁBAN, PÉCS, SALLAI U. 48. SZ. ALATT!

ORIÁSI VÁLASZTÉK! KEDVEZŐ ÁRAK! NAGY ÁRENGEDMÉNY!

Labdarúgó NB II.



Schulteisz és Kincses egyesült erővel biztosan hárítják a komlóiak támadását.
Nemesi Árpád felvétele

Öt gólt lőtt Komlón a Pécsi MSC

PMSC—Komlói Bányász 5:0 (1:0)

A labdarúgó NB II-ben vasárnap megkezdődött a tavaszi pontvadászat. A PMSC labdarúgói jól kezdtek. A pécsiek öt gólt lőttek a Baranya megyei rangadón Komlón, a bányász csapatnak. Idegenben Pécs mellett az Ózdnak és az Olajbányásznak sikerült Egerben, illetve Szolnokon nyernie. Pontot vesztett otthon a Füzfő, a Ganz-MÁVAG és a Szekszárd. Nagy küzdelemben szerezte meg a két pontot a Budafok, a Debrecen és a BVSC.

Komlón nagy érdeklődés kísérte a két szomszédvár találkozóját. Mindkét csapat edzője bizakodott a mérkőzés előtt. *Kovács Imre*, a PMSC mestere:

— Jó eredményt várok, szükségünk van rá.

Csaba Gábor, a Komlói Bányász edzője:

— A PMSC az esélyes, de nem adjuk fel.

Nem úgy indult a mérkőzés, hogy a pécsiek öt gólt lőnek a Komlónak. A bányászcsapat kezdett jobban, az első negyedórában a hazaiak helyzeteket is teremtettek, ezek azonban kihasználatlanul maradtak. A komlóiak a mezőnyben jól adogattak, a kapu előtt azonban elfogyott a tudományuk. A pécsiek lendületes, gyors ellentámadásokkal próbálkoztak, Dárdai P. vezető gólja után magabiztosan játszottak. Szünet után még egy ideig tartották magukat a hazaiak, a hajrában azonban visszaestek, a pécsiek erősítettek, s ekkor a kapu előtt határozottabb PMSC egymás után érte el góljait.

Katzirznak több jó védése volt, a pécsi védők jól álltak a lábukon, Iványi többször jól indított. Dárdai javuló formában játszott, Lőrincz is hasznos tagja volt a csapatnak. Kiss a középpályán és a középcsatár posztján is feltalálta magát. Jónásnak és Kardosnak csak felvillanásai voltak, Dobány nem sokat mutatott. Lutz jó formában van.

A Komló kapujában Erdősi több gólban benne volt. A védők többször meginogtak. Lahó jól kezdett, aztán elszürkült a játéka. Pál volt csapata legjobbja, de Kisst ő sem tudta tartani. Lingl sokat cselezett feleslegesen, Gulyás nem tudott megbirkózni őrzőjével, Tóth eltűnt a mezőnyben. Hohmann még nincs formában.

A mérkőzés után is megkérdeztük az edzőket.

Kovács Imre: — Az első félidőben szoros, kiegyensúlyozott játék folyt, a második félidőben sok minden sikerült, amire nem is számítottunk.

Csaba Gábor: — A második félidő alapján teljesen megérdemelten nyert a PMSC. Az eredményt kissé túlzottnak tartom. A gólokat ordító egyéni hibák előzték meg. Góllövő csatárok nélkül nem lehet mérkőzést nyerni.

Komló, 6000 néző. V. Tátrai. *PMSC:* Katzirz — Iványi, Toma, Schulteisz, Kincses — Kiss, Dárdai P., Lőrincz — Kardos, Dobány (Lutz a 65. percben), Jónás. Edző: Kovács Imre. *Komlói Bányász:* Erdősi — Tresch, Kovács, Pál, Gyurina (Kelemen a 78. percben) — Bányász (Róth az 57. percben), Lahó, Lingl — Gulyás, Tóth, Hohmann. Edző: Csaba Gábor.

Góllövők: 27. perc Dárdai, 60. perc Kardos, 79. perc Dárdai, 83. perc Kiss, 88. perc Jónás.

Az NB II. további eredményei:

Szekszárd—MÁV DAC 0:0, Nagykanizsa—Szolnoki MÁV 1:0, Székesfehérvári MÁV Előre—Oroszlány 3:2, Debrecen—Volán 1:0, NIKE Füzfő—Vasas Izzó 0:0, Ganz-MÁVAG—Várpalota 2:2, BVSC—Kossuth KFSE 1:0, Ózd—Eger 2:0, Budafok—Szolnoki MTE 3:2.

AZ NB II. ÁLLÁSA

1. Pécsi MSC	21	12	7	2	48-16	31
2. Székesf. MÁV	21	11	7	3	38-28	29
3. V. Izzó	21	9	6	6	38-29	24
4. DVSC	21	10	4	7	29-23	24
5. Eger	21	10	4	7	40-37	24
6. Budafok	21	10	3	8	56-43	23
7. Szoln. MTE	21	11	1	9	41-34	23
8. BVSC	21	7	9	5	37-30	23
9. MÁV DAC	21	10	3	8	35-34	23
10. Szekszárd	21	8	7	6	25-27	23
11. Olajbányász	21	8	6	7	30-30	22
12. G.-MÁVAG	21	7	6	8	33-38	20
13. Füzfő	21	7	6	8	25-33	20
14. Volán	21	6	7	8	30-28	19
15. Kossuth KFSE	21	8	3	10	33-34	19
16. Komló	21	7	5	9	21-28	19
17. Ózd	21	6	5	10	26-34	17
18. Várpalota	21	4	7	10	22-30	15
19. Szoln. MÁV	21	3	6	12	15-31	12
20. Oroszlány	21	2	6	13	19-54	10

TOTO

1. Catanzaro—Internazionale	1:3	2
2. Cesena—Roma	4:0	1
3. Foggia—Perugia	2:1	1
4. Genoa—Juventus	2:2	x
5. Lazio—Fiorentina	4:1	1
6. Milan—Sampdoria	3:0	1
7. Torino—Bologna	1:0	1
8. Verona—Napoli	1:0	1
9. Avellino—Lecce	0:0	x
10. Catania—Pescara	0:0	x
11. Modena—Novara	2:1	1
12. Ternana—Como	0:0	x
13. Varese—Lanerossi	1:1	x
+1		
14. Monza—Atalanta	1:1	x

*

A Totó 8. játékhetének nyereményei: 13 plusz 1 találatos 88 db, 11 003,— forint, 13 találatos 183 db, 5140,— forint, 12 találatos 4726 db, 196,— forint, 11 találatos 35 381 db, 26,— forint, 10 találatos 153 221 db, 11,— forint.

Kézilabda DN Kupa

A Pécsi MSC csapatai az élen

Vasárnap 800 néző előtt játszották a kézilabda Dunántúli Napló Kupa 3. és 4. fordulójának mérkőzéseit a Városi Sportcsarnokban. A női I. o-ban a PMSC 2 ponttal vezet, gyakorlatilag megnyerték a kupát. A férfiaknál is a PMSC vezet 1 ponttal az Universitas PEAC előtt.

Eredmények: Férfi I. o.: Komló—István-akna 24:7 (10:4). V.: Kiss, Berkes. A lendületesen játszó Komló végig vezetve, megérdemelten győzött. Ld.: Zacomer (6), Märcz (6), ill. Kiss (7).

Universitas PEAC—Siklós 29:24 (11:13). V.: Hummel, Hucker. A kezdeti siklósi rohamok után feljött az Universitas. Ld.: Keller (9), Kaszás (6), ill. Rekk (6), Kovács (3).

Férfi II. o. PMSC—Nagyharsány 23:11, Universitas PEAC—Mecseknádasd 19:16, Mecseknádasd—Szentlőrinc 16:16.

Férfi III. o.: Kesztyűgyár—István-akna 18:15, PMSC—Sportiskola 19:17, PMSC—István-akna 19:11.

Öregfiúk: Pécsi Ércbányász—Pécsi Dózsa 10:8, Pécsi Dózsa—Pécsi Bányász 9:7, Pécsi Bányász—Kesztyűgyár 19:11.

Női I. o.: Pécsi BTC—Zsolnay 24:7 (13:3). V.: Kiss, Berkes. Nagy különbség volt a két csapat között. Ld.: Éles (8), Till (4), ill. Kuhár (3).

Universitas PEAC—Zsolnay 15:3 (4:0). V.: Kiss, Berkes. Ld.: Tilinger (4), Klics (4), ill. Kuhár (3).

Női II. o.: Universitas PEAC—Pécsi BTC 9:9, Sportiskola I.—Sportiskola II. 20:5, Gázmű—Siklós 14:9, Sellye—MEZŐGÉP 12:8.

DN SPORT

Mérkőzésről mérkőzésre

Labdarúgó NB III.

Perbál—PVSK 2:0 (1:0). PVSK-pálya, 400 néző. V.: Pálfy. PVSK: Sulyok — Nagy, Szabó, Kaszás, Tallósi, Jokl (Hüber), Grünwald, Kresz, Jánosi, Stájer (Baumholczer), Tóth. Edző: Rónai István. A vendégek megérdemelten győztek. Góllövők: Bocskai (2). Jók: Kovács I., Olláry, Huczker, Bocskai. A PVSK-ból nem lehet kiemelni senkit.

Véménd—Barcs 4:0 (2:0). Véménd, 600 néző. V.: Dravecz. Véménd: Doszpod — Kajtár, Rott, Mács, Barta, Gruborovics, Borovácz, Kiss (Fiochsz), Takács, Gáll, Bencsik. Edző: Szám Frigyes. A második félidőben a véméndiek kapujukhoz szegezték ellenfelüket. Góllövők: Gáll (2), Rott (11-esből), Gruborovics. Jók: Barta, Kajtár, Borovácz, Mács, ill. Tóth, Hunyadi, Kömpf.

Szigetvár—Ikarus Alba Regia 3:3 (3:2). Szigetvár, 800 néző. V.: Zsalakó. Szigetvár: Kiss — Kövesi, Tóth I., Maurer, Tóth J., Bocskar, dr. Tüske, Szöllősi, Telek, Csöre (Dobor), Palotai. Edző: Kamondi Imre. Fordulás után a székesfehérváriak többet támadtak és megérdemelten vitték el az egy pontot. Góllövők: Palotai (2), Maurer, illetve Kövesi (öngól), Juhász, Nováth. Jók: Maurer, Palotai, illetve Kovács, Juhász, Balla L.

Enyingi MEDOSZ—Mázaszászvár 2:1 (0:1). Enying, 800 néző. V.: Bártfai, Mázaszászvár: Banász. — Csábrák, Nemes, Bazsonyi, Katona, Kólya, Pataki, Kovács, Horony, Perényi (Kovács), Csordás. Edző: Róth Antal. A második félidő 20. percében 11-esből egyenlített az Enying, majd a győzelmet is megszerezte. Góllövők: Horváth (11-esből), Márton, illetve Perényi. Jók: Horváth, Márton, Molnár, illetve Banász, Katona, Csordás.

Az NB. III. további eredményei: Pénzügyőr—Kiss J. SE 4:1, Lőrinci Fonó—Bp. Építők 0:0, EMG SK—Dunaújvárosi Építők 1:0, BKV Előre—Bp. Spartacus 1:0, Sárisáp—Volán Szállítók 2:2, Paks—Siófok 0:0.

AZ NB III. ÁLLÁSA

1. BKV Előre	21	17	1	3	55-13	35
2. Véménd	21	12	5	4	44-26	29
3. Kiss J. SE	21	9	8	4	36-33	26
4. PVSK	21	9	7	5	47-26	25
5. Dunaújv. Ép.	21	8	9	4	28-19	25
6. Bp. Spart.	21	7	9	5	36-29	23
7. Perbál	21	8	7	6	34-28	23
8. Szigetvár	21	8	7	6	28-25	23
9. Siófok	21	7	9	5	27-25	23
10. Pénzügyőr	21	9	4	8	46-36	22
11. Enying	21	7	8	6	37-37	22
12. EMG SK	21	7	8	6	18-23	22
13. Paks	21	7	6	8	39-39	20
14. Bp. Építők	21	6	7	8	21-22	19
15. Volán Száll.	21	5	9	7	22-25	19
16. Alba Regia	21	5	8	8	25-36	18
17. Mázaszászvár	21	4	8	9	32-41	16
18. Sárisáp	21	3	6	12	24-45	12
19. Lőrinci Fonó	21	2	8	11	17-42	12
20. Barcs	21	2	2	17	18-64	6

Steinmetz Kupa

Zsolnay—Pécsvárad 8:2 (2:0), Kesztyűgyár—Szalánta 1:0 (0:0), István-akna—Nagykozár 1:0 (0:0). Universitas PEAC—Siklós 2:0 (1:0), Steinmetz SE—Pellérd 1:1 (0:0), P. Kinizsi—BTC 3:0 (2:0), Pogány—PMSC II. 3:1 (0:1), Bóly—Gázmű 4:0 (0:0), Beremend—Komló II. 3:0 (3:0).

A sporkör gazdaságilag megerősödött

Közgyűlés Komlón

A legeredményesebben az atléták szerepeltek

Vasárnap délelőtt tartotta Komlón, a Városi Tanács termében évi beszámoló rendes közgyűlését a Komlói Bányász. Ott volt a közgyűlésen Sági Sándor, a Megyei Sporthivatal elnökhelyettese, Benczes József, a komlói városi pártbizottság csoportvezetője, dr. Somogyi Károly, a komlói Városi Tanács vb-titkára, és Suhajda Tibor, a Mecseki Szénbányák Szakszervezeti Bizottságának munkatársa.

Szabó Jenő, a Komlói Bányász elnöke mondott szóbeli kiegészítést az elnökség írásos beszámolójához. A beszámoló hangsúlyozta: Komlón a városi szintű sportegyesület megteremtésével a bázis kiszélesedett, a sportkör gazdaságilag megerősödött. Az elkövetkezendő évek feladata a minőségi sport továbbfejlesztése és a tömegsport kiszélesítése. A beszámoló ezután részletesen értékelte az egyes szakosztályok munkáját, az egyesület legeredményesebb sportolói az elmúlt évben Komlón az atléták voltak. A labdarúgók teljesítménye elmaradt a várttól. Az ökölvívók közül Kalányos Sándor országos serdülő bajnokságot nyert. Jól szerepeltek a tornászlányok, a kézilabdázók az NB I B-ben váltakozó sikerrel játszottak, a női kosárlabdázók az NB II-be kerültek. Versenyeztek a sakkozók és az asztaliteniszezők. A közgyűlés végén 18 társadalmi aktivistát, edzőt, sportolót részesítettek tárgyjutalomban.

Röviden

Birkózás. Kazincbarcikán országos ifjúsági I. és II. korcsoporti szabadfogású birkózóversenyt rendeztek. 105 indulója volt a viadalnak. A 48 kg-os súlycsoportban Gazdag, a plusz 100 kg-os súlycsoportban Kálmán (PMSC) szerezte meg az első helyet.

Labdarúgás. Az országos ifjúsági labdarúgó kupa elődöntőjében Tápén vasárnap 2:0 arányú győzelmet aratott a PMSC ifjúsági csapata. A pécsiek győzelmükkel kiharcolták a továbbjutást.

Röplabda. Megkezdődtek az országos főiskolás bajnokság mérkőzései. A selejtező első fordulójában jól szerepeltek a pécsiek. Az Universitas PEAC férfi csapata Pécsett és Debrecenben is 3:0 arányban győzött és továbbjutott, az Universitas PEAC női csapata a SZEOL-t győzte le 3:0 arányban és magának biztosította a továbbjutást.

Vívás. III. osztályú kardversenyt rendezett vasárnap az Universitas PEAC az egyetemi tornacsarnokban. Csak pécsi versenyzők indultak. A verseny végeredménye: 1. Kulcsár (Sportiskola), 2. Szentirmay (Universitas PEAC), 3. Regéczi (Sportiskola).

Lövészet. Az MHSZ országos lövészbajnokságán a felnőtt női légpuska versenyszámban Kiss Éva, az MHSZ pécsi Lövésztklub versenyzője 381 körös teljesítménnyel bajnokságot nyert.

Autósport

Spanyolországban idén is megrendezték a Costa Brava Rallye autósversenyt, amelyen 62 kocsi állt starthoz. A két szakaszból álló (822 km, és 239 km) viadal a házigazda spanyolok sikerét hozta. Az erős mezőnyben ott volt a magyar Ferjáncz, Iriczfalvi kettős is, s a figyelemreméltó 10. helyet szerezték meg. Eredmények: 1. Fernandez, Niele (spanyol), Ford Escord kocsin, 12 665 pont, 2. Bagration, Barbeito (spanyol), Lancia Stratos, 12 984 pont, 3. Lezama, Abans (spanyol), Ford Escord, 13 033 pont. . . . 10. Ferjáncz, Iriczfalvi, R—17 Gordini kocsin, 13 800 pont.

Kézilabda

Nagykanizsai Olajbányász—PMSC 21:20 (10:10). Férfi MNK mérkőzés, Budapesti Körcsarnok, 2000 néző. V.: Bacsai Éliás.

Három mérkőzést játszottak Dunaújvárosban a Vasmű Kupáért a PMSC női kézilabdázói. PMSC—Dunaújvárosi Vendéglátó 30:7, PMSC—Szekszárdi Spartacus 22:12, PMSC—DKSI 29:9.

Kosárlabda

PVSK—Miskolci EAFC 87:82 (44:43). NB I. férfi mérkőzés, Miskolc, 1500 néző. V.: Ritter, Simó. Legjobb dobók: Rab I. (23), Rab II. (16), Pálvölgyi (14). A PVSK átgondoltabb játékával megérdemelten nyert.

MTK VM—PVSK 110:67 (55:34). NB I. női mérkőzés, Budapest, 200 néző. V.: Dékei, Prenker. Legjobb dobók: Notaisz (22), Szabóné (19), Verbőczíné (16). A jól játszó MTK VM győzelme egy pillanatig sem volt kétséges.

Vasas Izzó—PVSK 109:92 (62:53). NB I. férfi mérkőzés. Vasutas tornacsarnok. 300 néző, vezette: Kardos, Kosaras. A hétfőn este lejátszott mérkőzésen nem tudta megismételni a Miskolc ellen nyújtott jó játékát a PVSK.

ATLÉTIKA

A Pécsi MSC fedettpályás versenye

A legjobbak távollétében csak közepes eredmények születtek a PMSC vasárnap délutáni fedettpályás versenyén. Férfiak: 60 m-es síkfutás: 1. Király (PMSC) 7.4 mp, 2. Laklia (PMSC) 7.5 mp. Magasugrás: 1. Veres (PMSC) 185 cm. Ifjúsági 60 m-es gátfutás: 1. Krasznai (PMSC) 8.7 mp. Nők: Magasugrás: 1. Ilovay (Pécsi Sportiskola) 165 cm, 2. Győrfi (PMSC) 165 cm. 60 m-es síkfutás: 1. Varga E. (PMSC) 8.1 mp, 2. Takács (PMSC) 8.2 mp.

Dunántúli Napló

Az MSZMP Baranya megyei Bizottságának lapja
Főszerkesztő: Mitzki Ervin
Főszerkesztő-helyettesek: Báling József és Hallama Erzsébet
Szerkesztőségi ügyelet 8—20 óráig 10-053, 20 óra után 15-726
Kiadja a Baranya megyei Lapkiadó Vállalat
Felelős kiadó: Braun Károly
Szerkesztőség és kiadóhivatal: 7601 Pécs, Hunyadi út 11. sz.
Telefon: 15-000, 15-762, 15-852, 15-245, 15-264
Szerkesztőség telex: 12-421
Kiadó telex: 12-320

Készült ofszet rotációs eljárással Saphir 96-os gépen Pécsi Szikra Nyomda 7630 Pécs, Engel János u. 8.
Tel: 13-177, 13-696. Telex: 12-211
Felelős vezető: Melles Rezső

Terjeszti a Magyar Posta
Előfizethető a helyi postahivataloknál és a kézbesítőknél.
Előfizetési díj egy hónapra 21 Ft
Indexszám: 25 054
ISSN 0133—2007

Világ proletárjai, egyesüljetek!

Dunántúli napló

XXXIV. évfolyam, 53. szám
1977. február 23., szerda
Ára: 80 fillér

Az MSZMP Baranya megyei Bizottságának lapja

Borbándi János és Bíró József Hanoiban

Hétfőn, a késő esti órákban Hanoiba érkezett a Borbándi János miniszterelnök-helyettes vezette küldöttség. A vietnami főváros repülőterén Do Muoi miniszterelnök-helyettes üdvözölte a magyar delegációt. Jelen volt Karsai Lajos, hazánk hanoi nagykövete is. A küldöttség a magyar—vietnami gazdasági és műszaki tudományos együttműködési bizottság VI. ülésszakán vesz részt, amely kedden megkezdte munkáját.

Bíró József külkereskedelmi miniszter Dang Viet Chau vietnami külkereskedelmi miniszter meghívására hétfőn hivatalos baráti látogatásra Hanoiba érkezett.

Külügyminiszter-helyettesek tanácskozása

Február 21-én és 22-én Berlinben tanácskozást tartottak a Bolgár Népköztársaság, a Csehszlovák Szocialista Köztársaság, a Lengyel Népköztársaság, a Magyar Népköztársaság, a Német Demokratikus Köztársaság, a Román Szocialista Köztársaság és a Szovjetunió külügyminiszter-helyettesei. Véleménycserére került sor kölcsönös érdeklődésre számottartó nemzetközi kérdésekről.

A tanácskozás a testvéri barátság és kölcsönös együttműködés légkörében, a Varsói Szerződés politikai tanácskozó testülete 1976. novemberi ülésének szellemében folyt le.

Oscar Fischer, az NDK külügyminisztere vacsorát adott a tanácskozás résztvevői tiszteletére.

Tudományos társadalmi munka a népgazdaság céljaiért

Számvetés és tisztújítás az MTESZ-nél

31 tudományos egyesület Évi 600–700 rendezvény Huszonötezres hallgatóság



Minden elismerés azoknak, akik napi munkájukon kívül öntevékenyen művelik magukat és hivatásként választott szakmájukat — a közért. Baranyában csaknem ötezer olyan műszaki és természettudományi szakember él, akik a legkülönbözőbb tudományos egyesületekben fejtenek ki tevékenységet. Az egyesületek helyi csoportjait az MTESZ megyei szervezete tömöríti. Most az elmúlt három és fél év munkájának összegezésére vállalkoztak. Az MTESZ megyei szervezete tegnap délután a pécsi Doktor Sándor Művelődési Központban vezetőségválasztó küldöttgyűlését tartotta.

Jazbinsek Vilmos, az MTESZ megyei elnöke köszöntötte a megjelent kétszáz küldöttet és az elnökségben helyet foglalókat: *dr. Horgos Gyulát*, az MTESZ országos elnökét, *Czégény Józsefet*, az MSZMP Baranya megyei titkárát, *dr. Dányi Pál* megyei tanácselnök-helyettest, *dr. Németh Lajost*, Pécs tanácselnök-helyettesét, *Piti Zoltánt*, a KISZ megyei titkárát, *dr. Kolta Jánost*, az MTESZ megyei örökös tiszteletbeli elnökét és *Wieder Bélát*, a DÉDÁSZ igazgatóját. Az elnökség előre kiadott írásos beszámolójához *Török László*, az MTESZ megyei titkára fűzött szóbeli kiegészítést.

Nehéz volna az elmúlt három és fél évi munka eredményeit a rendezvényektől a pécsi pincegondok megoldásában való közreműködésen át a nemzetközi tapaszalatcserékig, mégcsak vázlatosan is ismertetni. Csupán egyet a számszerűsíthető eredmények közül: az MTESZ egyesületeinek évi 600–700, köztük országos jellegű rendezvénye évi átlagban 25–26 ezres hallgatóságot vonz. Török László az eredmények és a gondok mellett többek között azt hangsúlyozta, a szervezetnek mindig is az volt a célja, hogy a tudományos társadalmi munkát a népgazdasági – benne a baranyai gazdaság – szolgálatába állítsa. Gondolatmenetéből – tekintettel arra, hogy küszöbön áll a műszaki és közgazdasági propaganda hónap gazdag eseménysorának megnyitása – a propagandára vonatkozó megjegyzéseit idézzük.

– A műszaki propaganda fontos, de nem alapvető és nem meghatározó tevékenysége szervezetünknek. Talán magát a propaganda szót kellene az értékelés során a helyére tenni. A természettudományi ismeretterjesztés mint propaganda ugyanis nem az MTESZ feladata. Viszont tudományos társadalmi munkánk eljuttatása azokhoz a szervekhez és intézményekhez, amelyek felkérésére készült, hogy azok hasznosulása a népgazdaság fejlődését szolgálja, a szó szoros értelmében propagandának nem tekinthető, csupán olyan kötelességszerű közlésnek, amely elősegíti egy bizonyos szakterületen a társadalmi fejlődést, a térség technikai és gazdasági haladását, a termelés hatékonyságát, az életszínvonal emelkedését, vagyis azt a jobb életet, amelyre a szocialista társadalom minden egyes tagja, a műszaki értelmiség is törekszik. Ha azt akarjuk, hogy munkánknak értelme legyen, hogy a tudományos társadalmi

(Folytatás a 2. oldalon)

Március 5—6-án

A Magyar Nők Országos Tanácsának II. konferenciája

Napirenden a XI. pártkongresszus határozatainak megvalósítása

(Munkatársunk telefonjelentése)

A nők egyenjogúságáért vívott küzdelem a meglévő eredmények mellett sem tekinthető befejezettnek sem Magyarországon, sem a világ többi országában.

A nőkérdést a nyugati államokban csupán gazdaságilag kívánják megoldani, a fejlett technika — háztartási gépek — segítségével. Holott az egyenjogúságot nem lehet enynyire leszűkíteni, ezt mi sem bizonyítja jobban, mint az az elterjedt „betegség", amit Hollandiában „háziasszonyi szindrómának" neveznek. A háztartásban élő nők többsége, semmi munkájuk nem lévén, pszichikailag sérül az unalomtól és a mellőzöttségtől.

Hazánk nőpolitikájában az igazán „forradalmi" dátumot az 1970-es év jelzi, amikor a Központi Bizottság első ízben tűzte napirendre a nőkérdést. Nem sokkal ezután hívták össze a Magyar Nők Országos Tanácsa első konferenciáját, majd a XI. pártkongresszus meghatározta az MNOT feladatát, az elérendő gazdasági, szociális és kulturális célokat.

Hogyan élt a MNOT a javaslattevő, bíráló, ellenőrző, mozgósító és érdekképviseleti szerepével, mennyit léptünk előre a fejlődésben, mik a további feladatok — ezek lesznek a II. országos konferencia főbb kérdései, melyet március 5—6-án rendeznek meg Budapesten, a Parlament kongresszusi termében.

A konferencia előkészítéséről, programtervezetéről tegnap tartott sajtótájékoztatót Németi Irén, a MNOT elnökségi tagja, a Nők Lapja főszerkesztője. A nemzetközi nőnap „előestéjén" összehívandó tanácskozáson jelen lesznek a MNOT tagjai, a párt-, az állami és tömegszervezetek meghívottjai mellett a legkülönbözőbb szakterületen dolgozó nők és férfiak képviselői, valamint az európai szocialista országok és a Nemzetközi Demokratikus Nőszövetség küldöttei.

B. A.



A Bólyi Állami Gazdaság vetőmag üzeméből elkezdték a kukoricavetőmag kiszállítását. Naponta mintegy 1600 mázsa vetőmagot szállítanak a nagyüzemi mezőgazdasági üzemekbe.

— Szokolai felv. —

Bőven van lucernamag

Kalászos- és kukorica-vetőmagból elegendő a készlet

Kevés a burgonya-vetőgumó
Gyorsítani kell a szállítást

Minden igényt nem tudnak kielégíteni burgonya-vetőgumóból és néhány silókukorica vetőmagból, jóllehet, ugyanakkor megfelelő ellátást ígért tegnap tartott tájékoztatóján a Vetőmagtermeltető és Értékesítő Vállalat Déldunántúli Központja Dombóváron. A Baranya, Somogy és Tolna megye mezőgazdasági üzemeit, valamint háztáji és kisegítő gazdaságait ellátó vállalat fejlesztette ugyan a vetőmagtermeltetést, de mint a beszámolóból megtudtuk, az elkövetkező években továbblépésre van szükség.

A tavaszi kalászosmagokból a megrendelt mennyiséget egy vagon híján, kiszállították. Tavaszi árpából exportra is jutott 12 vagonnal, de zabból is van tartalék. Baranya 2577 mázsa tavaszi árpát és 1560 mázsa zabot vásárolt. A kedvezőtlen időjárás miatt nem tudtak elegendő burgonya vetőmagot tárolni tavaszi értékesítésre. A rendelkezésre álló mennyiségből elsősorban a nagyüzemeket látják el, e szerint a háztáji és kisegítő gazdaságok csak saját termésükből vethetnek. Kedvező viszont, hogy már nincs szükség import lucerna vetőmagra. Tavaly jó termés volt, 4844 hektár magtermő területről több mint hatezer mázsa termést vásárolt a központ. A megnövekedett lucernaterülethez is tudnak vetőmagot biztosítani. A többi vetőmagokból, így a borsóból, napraforgóból, kölesből, takarmányrépa, vöröshere és fűmagból elegendő fémzárolt készlettel rendelkeznek. Szudáni fűből nincs megfelelő csírájú vetőmag, ezért tőkés importra szorulunk. Szükségesnek látszik, hogy növeljék a vöröshere maghozó területet az elkövetkező években. A legelő- és rétterületek fejlesztésére 12 fűfajt biztosít a vállalat. Baranya csaknem 80 ezer hektár kukorica termőterülettel rendelkezik. Ebben az esztendőben 46 féle hazai és külföldi hibrid vetőmagból rendelhetnek a mezőgazdasági üzemek. A korai és középkorai érésű hibridekből ki tudják elégíteni az igényeket. Legkedveltebbek a martonvásári, keszthelyi, szarvasi és szegedi hibridek. Választékbővítésre jugoszláv, amerikai és francia nemesítésű fajtákat is forgalmaznak. A tavalyi aszály miatt az igen korai és az igen késői érésűekből viszont nem tudnak elegendőt szállítani. Háztáji területre csak kétvonalas hibriddel rendelkeznek.

A vetőmag kiszállításában mintegy 20 nap a lemaradás. Így az elkövetkező három hét alatt 700 vagon vetőmagot kell kijuttatni a gazdaságokba. A szállító vállalatok munkáján múlik tehát, hogy a termelők időben megkapják a vetőmagot.

H. T.



A jugoszláv szakszervezeti delegáció kedden Mohácsra látogatott és könyveket ajándékoztak a könyvtárnak, valamint az Öntödei Vállalat dolgozóinak. (Tudósítás a 2. oldalon.)

Hangverseny

Jazz koncert, mikrofon nélkül

A Pécsi Jazz Klub matinéinak sorozatában ismét olyan kuriozitásra került sor, amely zsúfolt házat vonzott vasárnap délelőtt a Doktor Sándor Művelődési Központba. A falragaszokon megjelent, Magyarországon szokatlan hangszerösszeállítás és két kiváló „jazzman"-ünk, *(Szakcsi Lakatos Béla* – fenderzongora és *Kőszegi Imre* – dob) neve hatásos „csalinak" bizonyult. Jóllehet, a koncerten „haraptunk" csak rá igazán a „horogra".

Olyan kísérlet tanúi lehettünk, amelynek egyik főszereplőjévé az akusztikát avatták. Régi – a könnyűzenében ma sokak által lebecsült, idejétmúlt, – recept szerint, erősítés nélkül szólaltak meg a fúvós hangszerek. Természetes felhangok csodálatos színei töltötték be a termet. Torzítók, mikrofonok sípolása helyett a trombita, a szakszofon, és a pozan hangszíne; a hangszerek dinamikai adottságának arányában érvényesülve, egészen új zenei atmoszférát teremtett. A leheletfinom pianisszimótól az érces fortisszimókig habzsoltuk a szép hangok özönét, s a fúvósok jellegzetes tónusának minden gyönyörűségét. Akár egy komolyzenei hangversenyen.

A finom, árnyalt elemekből komponált akusztikusabb zene stílusa *(Sipos Endre* munkája) szemmel láthatóan jó alapul szolgált egy-egy szólisztikus improvizációhoz. Szakcsi Lakatos Béla és Kőszegi Imre egymást licitálva, invenciók halmazával lepte meg a hálás közönséget. Örömmel játszottak együtt, egymásnak, valamennyiünknek. (Kár, hogy csak alkalmi társulások hozzák össze őket, egy-egy koncerten.) Kiváló játékuk hevét és erejét partnereik csak mellékszereplőkként követhették. *Dés László* szakszofonjátékát elsősorban a lassú számok hajlításokkal tűzdelt improvizációi tették élményszerűvé. *Sipos Endre* trombitán és basszusgitáron egyaránt muzikálisnak bizonyult. Sajnálatunkra, az együttes névleges vezetője, *Friedrich Károly* pozanon, a koncert kuriózumhangszerén (talán éppen az instrument „mackóssága" miatt) szépen csengő hangja ellenére elszürkült a partnerek csillogásainak fényében.

Bornemissza Géza

A jugoszláv szakszervezeti küldöttség látogatása Mohácson

Könyveket ajándékoztak a városnak és az Öntödei Vállalatnak

A *Vasko Raicevicsnek*, a Társadalmi, Közszolgálati Dolgozók Jugoszláv Szakszervezetének titkára vezette küldöttség tegnap, *Neubauer József* SZMT vezető titkár, *Rameisl Ferencné* SZMT titkár társaságában Mohácsra látogatott. Velük utazott *Gyenes Imre*, az MSZMP Baranya megyei Bizottságának munkatársa.

A jugoszláv küldöttséget a városi tanács épületében *Borsos János*, az MSZMP Mohács városi Bizottságának első titkára, *Fischer János*, a városi tanács elnöke fogadta. A delegáció tájékoztatót hallgatott meg Mohács társadalmi, gazdasági, politikai életéről, a nemzetiségek helyzetéről.

Ezt követően a vendégek felkeresték a Mohácsi Jenő nevét viselő városi-járási könyvtárat. Népviseletbe öltözött délszláv iskolások fogadták a küldöttséget, majd *Gábor Péter*, a városi tanács művelődésügyi osztályának vezetője adott átfogó képet a könyvtár munkájáról, bemutatta a könyvállományt, ezen belül a nemzetiségiek részére szolgáló műveket.

Vasko Raicevics titkár a jugoszláv delegáció nevében köszöntötte a résztvevőket, abból az alkalomból, hogy a városnak átadja a nagyszámú szerb-horvát szépirodalmi könyvet. A küldetésük – mint mondotta – viszonzása a magyar szervek tavalyi látogatásának, amikor a Vajdaságban az ott élő magyaroknak anyanyelvű könyveket adományoztak. Ez a magyar és a jugoszláv nép együttműködésének egyik szép megnyilvánulása.

– A könyv az olvasó embernek mindig legjobb barátja volt, összekötő kapocs a népek között, s annak felemelkedését szolgálta az élet minden területén – mondotta Vasko Raicevics.

A továbbiakban arra kérte a délszlávokat; művelődjenek, legyenek büszkék saját történetükre, de elsősorban jövőjük felé forduljanak, együtt a magyar elvtársakkal dolgozzanak az emberek jobblétéért.

A jugoszláv szakszervezeti küldöttség könyveket adott át az Öntödei Vállalat mohácsi gyáregységének is. Ebben az üzemben ugyanis nagyszámú szerb-horvát anyanyelvű dolgozó végez eredményes munkát.

A vendégek tegnap délután ismerkedtek a Duna-parti város nevezetességeivel, majd Vas megyébe utaztak.

N. I.

Közművelődési aktíváülés a Baranya megyei Pártbizottságon

A közművelődés időszerű kérdéseiről rendeztek aktíva ülést tegnap délelőtt az MSZMP Baranya megyei Bizottságán. A járási pártbizottságok művelődéssel foglalkozó munkatársai; a Megyei Tanács, a városi tanácsok kulturális vezetői; a járási hivatalok közművelődési felügyelői, továbbá több társadalmi szerv és tömegmozgalom megyei kulturális irányítója vett részt az ülésen, ahol *Bocz József*, a Baranya megyei Pártbizottság titkára mondott vitaindítót.

Az elmúlt mintegy két és fél év közművelődési munkájában kirajzolódó általános tendenciákról; az irányítás legfontosabb kérdéseiről, valamint a párt Központi Bizottságának 1974-ben megjelent, a közművelődés fejlesztéséről szóló határozata óta eltelt időszak munkájának néhány fontosabb tapasztalatáról számolt be a Megyei Pártbizottság titkára. Előadását vita követte.

A továbbiakban március 2-án a munkásművelődésről; március 4-én a közművelődési intézményvezetők részére; 9-én a könyvtárügy, a könyvterjesztés kérdéseiről; 11-én az amatőr művészet helyzetéről és feladatairól, majd a hónap második felében a hivatásos művészek részvételével rendez hasonló aktíva ülést a Megyei Pártbizottság.

Számvetés és tisztújítás az MTESZ-nél

(Folytatás az 1. oldalról)

munka hasznosuljon, javaslatainkat és eredményeinket oda kell juttatnunk, ahol azok eredményeinek hasznosítása várható. Ha ezt a tevékenységet propagandának nevezzük, akkor ezt büszkén vállalhatjuk. De szervezetünk mindenkor élesen elhatárolta magát a társadalmi munka reklámozásától és különösen attól, hogy a konkrét munka helyett pallérozott mondatszerkezetekkel összeállított, használhatatlan műszaki frázisok kerüljenek tálalásra. Egyesületeinket a múltban is a szerénység és az alaposság jellemezte és ezt az utat kívánjuk követni a jövőben is.

A beszámolót vita követte, amelyen felszólalt *Lauly Béla, Álló Miklós, Bujdosó Attila, dr. Szemere Mátyás, dr. Fodor István, Szabó Sándor, Rikker Mihály, Czégény József, dr. Csősz Gyula, Schmalz József, Elek István, dr. Horgos Gyula* és *Várnai Tivadar*. A felszólalásokra Török László válaszolt. Ezután kitüntetések átadására került sor. A Szocialista kultúráért kitüntetést kapta *dr. Pálffy Györgyné*; az MTESZ megyei emlékérmét nyújtották át *Hellényi Miksának, dr. Rugási Endrének* és *dr. Szabó Dezsőnek*.

Végül tisztújításra került sor, megválasztották az elnökséget és a választmányt. Az MTESZ megyei elnöke ismét Jazbinsek Vilmos lett. Örökös tiszteletbeli elnök: dr. Kolta János. Az MTESZ megyei társelnökei: dr. Kacskovics Miklós és Lukács János. Alelnökök: Csanádi Béla és dr. Rugási Endre. Titkár: Török László. Az elnökség tagjai és a szaktitkárok: Fodor György, Gerber György, Kovács László, Lauly Béla, dr. Majorlaki József, Parragi Antal, Reményi Ferenc, Rikker Mihály, Temesi Ferenc, dr. Fodor István, Szabó Sándor, dr. Naumov István, Koltainé Fábián Ilona, Miklósvári Zoltán, Hernády Alajos, Mischl Róbert, dr. Kassai Miklós, Cakó János. A számvizsgáló bizottság: dr. Faludi László, Hollóvári Jánosné, Mátyás László, Radó Istvánné és Révész István.



Árulkodó nyomok a 6/A-n

A szabálytalankodónak legalább a jogosítványa legyen rendben

Előre kidolgozott koncepció nélkül indultunk tegnap reggel a szokásos közlekedési őrjáratra. Visszásságokra, szabálytalanságokra „vadásztunk". Két óra elteltével azzal váltunk el Járányi rendőr-őrmestertől, hogy tulajdonképpen csak bele kell nyúlni a sűrűjébe. Sajnos mindig akad megírnivaló.

●

A minap jelent meg ábrával a Sörház utca környékének új forgalmi rendjéről szóló tájékoztató. Csak egy pontot néztünk meg: a Sörház utca—Bástya utca találkozását. A Bástya utcában hiányzik még a tábla, ami figyelmeztet, hogy jobbra kis ívben nem szabad kanyarodni. Össze is találkoznak a járművek...

A 6/A utat viszont kitűnően táblázták. Mindent pontosan le lehet olvasni a táblákról. Így pl. azt is, hogy a Rét utcából mindkét oldalon csak kisívű kikanyarodás lehetséges. Az útburkolaton lévő nyomok viszont félreérthetetlenül arról árulkodnak, hogy egyes járművezetők a tilalmat nem veszik figyelembe: „vidáman" átrobognak a József Attila úton. Ugyanezt figyeltük meg a Szemmelweis utcánál. Láttunk nyomokat, amelyek a József Attiláról, illetve a Semmelweisről nagyívű balrakanyarodástól származtak. A nyomok „elkövetői" tilosban jártak!

Nem mindenütt tartják be a parkolási előírásokat. Ugye világos a KRESZ: menetirány szerinti jobb oldalon, a menetiránynak megfelelően szabad leállni. Az Acsády utcában, az AFIT-szerviz előtt viszont azt láttuk, hogy mindkét oldalon azonos irányban álltak az autók. Beszéltünk a szeviz vezetőjével, *Tóth Lászlóval*, aki elismerte a szabálytalan parkolás tényét és kijelentette: azonnal intézkedik, hogy ez a jövőben ne forduljon elő.

Jövünk fel a Munkácsy Mihály utcán és figyeljük a várakozó járműveket. A klinikánál, még az utcatorkolat beszűkülése előtt kint a tábla, ahonnan már tilos a várakozás. Rendszeresen áthágják itt a tilalmat. Most is két gépkocsi áll a táblán túl a „tiltott területen". Az IM 39-70-es Zaporozsec és az UO 45-53-as Zsiguli szélvédőjére oda is kerül a helyszínbirságolást jelző cédula.

●

Az Ady Endre úton megyünk kifelé. Szemben jön egy 50-es busz, szabálytalanul kerülgeti a parkoló autókat. Kevéssel utóbb ugyanez a busz söpör el mellettünk, amikor egy lassító jármű mögött mi is lassítunk. A színhely: Rákóczi út, a Hal téri gyalogátkelőnél! A nyomába eredünk. A Szabadság úton behajt a buszmegállóba, de nem áll meg, hanem irányjelzés nékül bevág a belső sávba és 60-as sebességgel száguld a Lenin tér felé. Elébe vágunk, Járányi elvtárs leállítja, elkéri az okmányokat. *Czigler Kálmán* gépkocsivezető először nem érti, miről van szó, de aztán az őrmester mindent megmagyaráz neki. A tetejében még az is kiderül, hogy vezetői engedélye pár napja lejárt. A tanulság? Ha valaki szabálytalankodik a közlekedésben, legalább a jogosítványa legyen rendben.

H. I.

Sztár a Partizanka és a Rana

A jövő a „kemény" búzafajtáké

Tanácskozás a BBR-nél

A babarci búzatermelési rendszer szakemberei, vezetői tegnap délelőtt tartották tanácskozásukat Mohácson, a Kossuth filmszínházban. A rendszergazda, a Babarci Béke Termelőszövetkezet tavaly országos rekordot ért el a búzatermesztésben.

Mint *Husti Mihály* főagronómus elmondta, 700 hektáron, 68,3 mázsás hektáronkénti átlagtermést takarítottak be. Zömmel jugoszláv fajtákat termesztettek, közülük a Száva emelkedik ki, 74 mázsás átlagterméssel. Jó eredményeket hoztak a szovjet búzák és a magyar nemesítésű Gk–3-as, valamint a Gkf—2-es. Az elmúlt évben már eredményes kísérleteket folytattak az NS (Novoszadszka) Rana 1, 2 és 3, valamint a Partizanka elnevezésű kemény fajtákkal.

Tovább szélesedett a búzatermelési rendszer, jelenleg Somogy, Tolna és Baranya megyéből összesen 70 gazdaság tartozik a BBR-hez.

Igen jó és hasznos kapcsolatot tartanak fenn a novi sadi Kutatóintézettel és a Vajdaság búzatermesztő szakembereivel. Ennek a kapcsolatnak az egyik megnyilvánulása volt, hogy a tegnapi tanácskozás egyik fő programpontja volt *dr. Todor Misity* professzornak, az újvidéki búzanemesítőnek előadása a legújabb jugoszláviai kísérletekről és eredményekről.

Mint a professzor elmondta, náluk ebben az évben lejár a kiváló termőképességű, de gyengébb minőségű fajták, a Száva, Zlatna, Drina és a többi, úgynevezett puha búza ideje.

Már az üzemi kísérletek is jelentős eredményeket hoztak a kemény fajtáknál: az NS—Rana 1, 2, 3-nál, és különösen a Partizankánál. A professzor így érzékeltette a kemény és a puha fajták közti különbséget: „60 q Száva árban megegyezik 53,8 q Partizankával, de míg az előbbiből gyenge minőségű kenyeret, az utóbbiból kalácsot süthetünk."

A Partizankáról (amely ma Jugoszláviában, a Szovjetunióban, Spanyolországban és Romániában is sztár), elmondta még a professzor, hogy jó szárazságtűrő, de elbírja a sok csapadékot is, jól termékenyül és a betegségekkel szemben ellenállóbb. A Rana fajták kevésbé ellenállók, de rövidebb tenyészidejűek.

K. Gy.

Bemutató pénteken

Istvánfalva

A plakáton a nagybetűs cím alatt ez áll: Dosztojevszkij társszerzői közreműködésével.

Az író – Császár István: „egy jóbarátom, amikor meghallotta, hogy színjátékot akarok írni Dosztojevszkij elbeszéléséből, a Sztyepáncsikovo falu és lakóiról – azt mondta: Itt van ez az ország, témáidhoz ez legyen modell. Minden el van rendezve, a díszletek, a szereplők. Ha te megírod, hogy milyen itt a színpad, akkor a szereplők is tudni fogják, hogyan bonyolítsák tovább játékukat. Megírtam. Most csak játszani akarok. Jobb, ha ezt előre tisztázzuk. Egyetértek azokkal, akik szerint az emberek azért mennek színházba, hogy néhány órára kiléphessenek hétköznapi gondjaikból. Eszménye a tökéletesen korszerűtlen és ha kell erőszakkal is szórakoztató színház. El akarom érni, hogy a néző felháborodjon léha pajkosságomon, ami eltereli figyelmét az őt szüntelenül nyugtalanító kérdésekről."

A rendező – Karinthy Márton: Romantikus, XIX. századi cselekmény vázára épül a darab, de világa, „idegállapota" XX. századi. A műfajok keveredése; a tragikomédia, a burleszk, a pszichológiai dráma, és a lélektani krimi – játék címszó alatt. A tehetetlenség sorskomédiája. A gonoszságnak és a jóságnak nem önmagától független, hanem helyzetekhez kötött, egymással keveredő, plasztikus megjelenítése. Mint eddig is, ebben a darabban is a játékban tettenért valóság izgat.

S mit ígér a nézőknek a „játékbeli rendező": – „Önök is látják, ez nem egy olyan avantgard előadás, hiszen rögtön az elején lement a függöny, és súgólyuk is van középen. És, ami igen fontos, szép díszletek. Én is beállok majd a színészek közé, és nem feltűnően, de dirigálom a darabot. Igaz, hogy rettentő zűrzavar lesz az egészből, de nem kell komolyan venni semmit."

V. Á.



Győry Emil és Kézdy György (Murányi Zsófia felvétele)

Balesetveszélyes iskolák?

Egy ellenőrzés tapasztalatai

Elég egy törött villanykapcsolófedél, repedt villásdugó... A legsúlyosabb balesetek okozói lehetnek ezek a banális, apróságnak tűnő meghibásodások. Ha valahol, akkor az iskolákban és az óvodákban sokszoros biztonságra kell törekedni e téren. Baleseti forrást nem lehet megtűrni ezekben az intézményekben!

Nagyobb fokú tervszerűségre és sürgős segítségre van szükség!

Ezzel szemben, mint az a Pedagógusok Szakszervezete Baranya megyei Bizottsága munkavédelmi felügyelőjének közelmúltban lezajlott – Komló város minden intézményére kiterjedő, általános munkavédelmi vizsgálatának tapasztalataiból kiderül – a munkavédelmi előírások maradéktalan végrehajtása nemegyszer megoldhatatlan feladat elé állítja az intézményeket.

Hosszadalmas listák

A megyebizottság a napokban tárgyalta meg a vizsgálatról készült jelentést, amelyben *Zákányi Béláné* munkavédelmi felügyelő foglalta össze a nyolc óvodára, kilenc általános iskolára és két középiskolára, valamint kollégiumra vonatkozó ellenőrzés tapasztalatait. A hiányosságok hosszadalmas listát tesznek ki, és kijavításuk amellett, hogy fölöttébb költséges, rendszerint komoly gondot okoz. Nincs pénz a drága szerelési munkálatok megrendelésére, ahol pedig van, más probléma merül fel.

Lássunk erre egy – a jelentésből vett – példát. A mecsekjánosi óvoda villanyszerelési munkálatait a Komlói Vízgazdálkodási Vállalat végezte 49 ezer forintért. Munkájukról egy három soros szabványossági nyilatkozatot adtak. Miután az óvoda gondnoksága a munkák befejezése után laikusként is észlelt hibákat, megkérték a Mecseki Szénbányák villamos üzemét, hogy végezzenek ellenőrző méréseket. Kiderült, hogy igen sok a hiba. Erről a villamos üzem dolgozói – annak ellenére, hogy társadalmi munkában dolgoztak – mérési jegyzőkönyvet adtak. Az intézmények nem rendelkeznek elég pénzzel ahhoz sem, hogy az évenként egyszer esedékes meszelés költségeit fedezzék, esőcsatornáikat kijavíttassák. A Fürst Sándor úti óvodában a munkavédelmi ellenőrzés balesetveszélyes kéményekre hívta fel a figyelmet. A kéményeket meg kellene javítani, vagy el kellene távolítani. Másutt a fűtéssel, a kazánokkal van sürgősen megoldandó, évek óta meglévő probléma. A hibák kijavításában sokat segítenek a város szocialista brigádjai, de minden feladat megoldását – mint az a megyebizottsági üléssen is elhangzott – mégsem lehet tőlük várni.

A jelentés összegezésként megállapítja, hogy a komlói oktatási intézmények csak az alapvető munkavédelmi követelményeknek felelnek meg.

De vajon elegendő-e ez?

Bujdosó László, a Pedagógusok Szakszervezete Baranya megyei Bizottságának elnöke hozzászólásában azt hangsúlyozta, hogy már az új oktatási intézmények sem felelnek meg minden tekintetben a munkavédelmi előírásoknak. Az ilyen intézmények tervezésénél az oktatásügyi szakemberek véleményét is meg kellene kérdezni. A közelmúltban épült pécsi iskolák elektromos hálózata az új szabványoknak megfelelő – cserére szorul. És ez óriási összegeket jelent egy-egy iskola esetében.

Ökrös Imre, az SZMT munkavédelmi osztályvezetője elmondta, hogy munkavédelmi szempontból a megyei helyzet sok tekintetben rosszabb, mint a komlói, ezért ez a gond maholnap politikai kérdésként kezelendő. A munkavédelmi feladatok végrehajtása a jelenleginél nagyobb fokú tervszerűséget igényel a felügyeleti szervek részéről.

Kajtár Istvánné, a Pedagógusok Szakszervezete Pécs városi Bizottságának titkára arra hívta fel a figyelmet, hogy a szolgáltató, szerelő vállalatok az utóbbi időben rendszerint elutasítják az iskolák kis anyagi értéket, kis hasznot jelentő megrendeléseit.

Lesz-e foganatja?!

Dr. Nagy Béla, a megyebizottság tagja annak a kérdésességét fogalmazta meg, hogy – bármilyen alapos legyen is a munkavédelmi helyzet kiértékelése – várható-e valamilyen előrelépés ezen a téren, lesz-e foganatja az elhangzottaknak...

Benkő Gyula, a Pedagógusok Szakszervezete Baranya megyei Bizottságának titkára a jelentést és a szenvedélyes hangú hozzászólásokat összefoglalva ama meggyőződésének adott hangot, hogy a már meglévő és a további ilyenirányú vizsgálatok révén egybegyűlő, eddig eléggé kedvezőtlen tapasztalatok alapján a szakszervezet a Megyei Pártbizottság és a Megyei Tanács segítségét kéri a mostoha körülmények megjavítása érdekében.

És ezt a gyermekek biztonságának legteljesebb figyelembevételével, a lehető legsürgősebben meg kell tenni; annak érdekében, hogy oktatási intézményeink az MSZMP KB oktatáspolitikai határozatának megfelelően, annak szellemében tehessenek eleget felelősségteljes feladataiknak.

Bebesi Károly

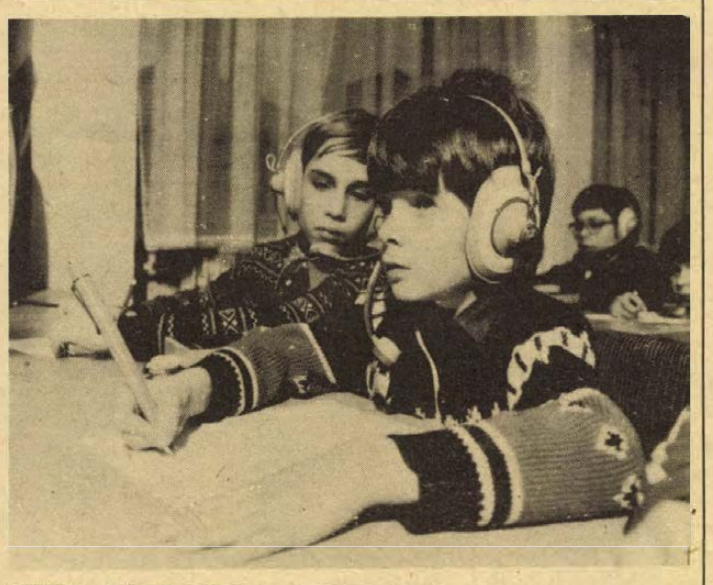

NYELVI LABORATÓRIUM KECSKEMÉTEN: Kecskeméten a Megyei Művelődési Központ természettudományi stúdiója az 1976. év folyamán végzett kiemelkedő munkájáért jelentős anyagi támogatást kapott az Országos Közművelődési Tanácstól. Kiegészítve a stúdió technikai felszerelését, nyelvi laboratóriumot vásárolhattak. A berendezés segítségével megkezdték a 8—14 éves korosztály angol, német, francia, orosz és olasz nyelvű oktatását.

Sok közölnivalónk van egymással

Baranyai látogatás Eszéken

Baráti fogadtatás, gazdag programok tették emlékezetessé azt a két napot, amit február 14—15-én Eszéken töltött 160 Baranya megyei diák és tanár. A külföldi utazás mindig nagy élményt jelent, ha ide a közelbe, a szomszédos testvérvárosba utazunk is, a gyerekek számára pedig többszörösen, hiszen nagy részük most lépte át először az országhatárt.

Lucskos, esős idő fogadott bennünket Eszéken, ernyők alá húzódva közlekedtünk. Amíg a diákok autóbusszal városnéző körútra indultak, a küldöttség vezetőit *Ivica Fekete*, a Városi Tanács elnöke fogadta a tanács egyik impozáns termében. Jóleső érzéssel hallgattuk, hogy a két város közti kulturális kapcsolatok az oktatás területére is kiterjednek, s a múlt évben egyezmény született a testvérvárosok között a tanárképző főiskolások és tanáraik cserelátogatásáról valamint a Pécsett jövőre meginduló horvát–szerb gimnáziumi tagozatról. Ugyanakkor Szlavónia és a határunkon túli Baranya területén két magyar nyelvű iskola mellett öt másik általános iskolában is összesen húsz tanulócsoport ápolja, őrzi a magyar nyelvet.

Éneklés együtt

Pirosnyakkendős, partizánsapkás pionírok tapsoló sorfala között érkeztünk meg a Boris Kidričről elnevezett általános iskolába. Az eszéki és a pécsi gyerekek műsort adtak, az eszékiek magyar nyelven, a mieink horvátul. Nagy sikert aratott a pécsi Horvát–szerb Általános Iskola kórusa. A baranyai gyerekek itt csatlakoztak vendéglátóikhoz, ezt az estét ugyanis eszéki családoknál töltötték, akik elhalmozták őket vendégszeretetükkel, kedvességükkel.

A Boris Kidrić iskola tanáraival, igazgatójával beszélgetve öröm volt hallgatni, hogy sok követésre méltó példát láttak pécsi kollégáiknál, a Bánki Donát utcai általános iskolában. Mint elmondták, elsősorban szociális ellátás, társadalmi gondoskodás területén akarják kamatoztatni a Pécsett látottakat.

A Gyermek-színház

A megyeszékhelyünkön is vendégszerepelt „Ognjen Prica" Gyermekszínház igazgatója, csoportunk házigazdája, Ivan Balog, fiatal városnak mondta Eszéket, ahol 40 000 gyermek él, és minden negyedik eszéki lakos tanul. A Horvát Nemzeti Színház mellett önálló társulattal és repertoárral működő Gyermekszínház tehát fontos feladatokat lát el. A város munkásnegyedében, az általunk is megtekintett Saponia Vegyigyár tőszomszédságában elhelyezkedő színházba autóbuszok szállítják a nézőket. (Ez a városrész, valamint Eszék főtere a nagy átépítések időszakát éli –, szabadkoztak házigazdáink. Szanálások és új városrész létrehozása szerepel a külváros rekonstrukciós tervében, a Köztársaság tér alatt pedig bevásárlóközpont épül már jó ideje).

A Gyermekszínház két előadása a színházi játék sajátságos, friss és életszerű felfogásáról tanúskodott, s nagy elismerésre talált a baranyai gyerekek és a csoport felnőtt tagjai között is. Felszabadult, játékos színészi produkciókat láttunk. A színház komplex hatásokra törekedett, s ezt el is érte a színpadi technika (fény- és hanghatások, vetítés), valamint bábok és színészek együttes szerepeltetésével, egymást kiegészítő együttműködésével. A nagysikerű előadás után néhány perccel a színészek is csatlakoztak a városba tartó csoportunkhoz. Meglepetve fedeztük fel egyikükben az imént még aggastyánt játszó fiatal színészt. A maszkot lemosva ők is a házigazda szerepét vették át az elkövetkezendő napon.

Jó érzéssel búcsúztunk

Eszéki vendéglátóink figyelmessége minden várakozást felülmúlt. Dédelgetett vendég volt a 160 baranyai tanár és diák. Autóbuszunkban nem hallgatott el a harmonikaszó, az ének: – *Haj veselo je sve selo...* – zengett a mulatónóta az érzelmes, busongó dalokat váltogatva. Búcsúebédünket nagy vigasságban, zeneszó mellett töltöttük barátainkkal, és hamarosan vidám kólót járt a társaság. Jó érzéssel búcsúztunk eszéki barátainktól. Valamennyien örömmel nyugtázzuk a városaink között elmélyülő kulturális kapcsolatokat, melyek egyre inkább baráti munkakapcsolatokká alakulnak, hiszen valóban sok a közölnivalónk egymással.

Gállos Orsolya

„Magos a rutafa..."



Leánykórus a Dobó utcában



A Szovjetunióban ismert tanárokkal, zenepedagógusokkal és orvosokkal közösen olyan módszertani eljárást dolgoztak ki, melynek segítségével már 4 éves korban meg lehet kezdeni a gyermekek zenei nevelését. Ezzel három éven keresztül fokozatosan hozzászoktatják őket a hangszerhez: pl. hegedűhöz vagy zongorához; módszeresen fejlesztve a gyermekek alkotó fantáziáját, zenei gondolkodását. Képünkön: a gyerekek örömmel énekelnek a foglalkozások keretében.

„Puszta malomba' cserfa gerenda, azon sétikál bagoly-aszszonyka..." – hangzik fel újra meg újra a Bartók-mű meghökkentő kezdősora, s egyesül költészetté a szó és a dallam a *Kertész Attila* vezényelte *női kamarakórus* próbáján. A tavaly megnyílt Dobó István utcai Általános Gimnázium máris jó hírnévnek örvendő amatőr kórussal büszkélkedhet, hiszen sok egyéb eredményük mellett tavaly nyáron nyerték el a Magyar Rádió „Éneklő Ifjúság" mozgalmának nagydíját.

*

Fiszter Gyuláné igazgatóval és *Kertész Attila* ének-zene szakos szakfelügyelővel, a kamarakórus vezetőjével beszélgetünk:

– Együttesünk a Janus Gimnáziumban kezdett formálódni – vázolja az alakulás periódusát Kertész Attila. – A Dobó utcai gimnázium megalakulásával a Janusból ide tevődött át az ének-zene tagozat, s ezzel az énekkar is. A nagy együttesből kivált kamarakórus Bartók Béla nevét viseli, s ez a profilját is meghatározza: legfőbb feladatunk Bartók női karra írt műveinek színvonalas tolmácsolása, valamint Kodály és a mai magyar, illetve pécsi zeneszerzők, Tillai Aurél, Várnai Ferenc műveinek és persze más kórusműveknek, így pl. a XVI. századi madrigáloknak a megszólaltatása.

Tavaly igen sikeres évet zártak: a pécsi kamaraestéken elnyerték a város 1975. évi nívódíját. Aranyérmet hoztak el Szolnokról, ahol a társadalmi ünnepségeken szereplő kórusok országos találkozóján vettek részt. Ezután jött az Éneklő Ifjúság nagydíja és a vele járó lemezfelvétel.

– *Mi a legfőbb célja a kórus előadásmódjának kialakításában?*

– Pontosan megtervezett hangképzésekkel az egységes kórushangzást, egy bizonyos fokú hangzáskultúra kialakítását tűztük ki célul.

– *Emberi, pedagógiai szempontból mit szeretne elérni?*

– Munkánk nagyon sok fáradsággal jár, mégis sikerült elérnem, hogy a lányok készségesen vállalják az erőfeszítéseket. Kórustagnak lenni iskolánkban kitüntetést jelent, így aztán az utánpótlás nevelése sem okoz nehézségeket.

– *Milyen iskolákból érkeznek a gyerekek a gimnázium ének-zenei tagozatára?*

– Minden kórustagunknak van bizonyos zenei előképzettsége, a kamarakórus tagjai kottát is jól olvasnak. Sok jó diákunk érkezett Komlóról, *Tóth Ferenc* keze alól, a siklósi és a Mátyás király utcai ének-zene tagozatos általános iskolákból. Nincs olyan kikötés, hogy hangszert is kell ismerniük, én azonban megpróbálom erre rávenni diákjaimat, hiszen a legtöbbjük zenetanárnak, tanítónak készül, s később jó hasznát látja a hangszerismeretnek.

– *Fiszter Gyuláné, a gimnázium igazgatója hogyan látja a Bartók-kamarakórus és a nagyegyüttes szerepét az iskola közművelődési programjában?*

– Nagy öröm számunkra, hogy iskolánk élete mindjárt az indulásnál ilyen színvonalas együttessel gazdagodott. Ünnepségeinket, az iskola életét színessé tette a munkájuk, és hadd említsem meg, hogy Kertész Attila sok éves fáradozásáért tavaly augusztus 20-án elnyerte a „Szocialista kultúráért" kitüntetést.

*

Igen, hiszen a beszélgetés, majd a próba folyamán egyre inkább kiderül, milyen tömérdek önzetlen munka húzódik meg szürkén, szerényen e díjak, fellépések és a kitüntetés mögött. Ilyen színvonalú együttest nem lehet a Rendtartás biztosította heti négy óra alatt megteremteni, az ilyen amatőr csoport nemcsak szakmai, de emberi kapcsolatokat is feltételez. Utóbbi az első másodpercekben kiderül, ahogy Kertész Attila a kórus elé áll. Negyven lány mosolyog, sugdolózik, majd egyszerre megszűnik a nyüzsgés, pendül a hangvilla, felröppen az ének:

„Magos a rutafa, ága elágazik..."

Együtt énekelni szép, fölemelő érzés. Egy kicsit irigylem a gyönyörűen éneklő negyven lányt...

G. O.

Színházi vezetők tanácskozása

Kedden a margitszigeti Nagyszállóban megkezdődött a szocialista országok színházi főosztályvezetőinek tanácskozása. A péntekig tartó összejövetelen kilenc szocialista ország színházi szakemberei találkoznak. Megtárgyalják a szocialista színházművészet időszerű kérdéseit, és a konzultatív jellegű találkozón szó lesz a szocialista országok színházi kapcsolatainak bővítéséről.

HÍREK

1977. FEBRUÁR

23

SZERDA

Szeretettel köszöntjük névnapjuk alkalmából ALFRÉD nevű kedves olvasóinkat

A Nap kél 6.36 — nyugszik 17.20 órakor. A Hold kél 8.47 — nyugszik 23.10 órakor.

Ferenczy István

Százynolcvanöt évvel ezelőtt, 1792. február 23-án született — és 64 éves korában, 1856-ban halt meg — Ferenczy István, a XIX. század első felének legjelentősebb magyar szobrászművésze.

Mint rimaszombati lakatosinas először Bécsben, az Akadémia rézmetsző, majd szobrászati osztályán tanult. 1818-ban gyalog Rómába vándorolt és ösztöndíjjal hat évet töltött B. Thorvaldsen műhelyében; itt a márványfaragást sajátította el. Mestere kissé száraz formaadásánál jobban hatott rá A. Canova plasztikailag érzékeny, érzelmes művészete. Egy rézmetszet után 1818-ban megmintázta Csokonai mellszobrát, majd 1822-ben elkészítette A Szép Mesterségek Kezdete című szobrát; mindkét alkotását a Nemzeti Galéria őrzi. Pestre küldött első műveit itthon nagy ünnepléssel fogadták. Mikor 1824-ben hazatért, először is megfelelő hazai márvány felkutatásán fáradozott. Végre sikerült megtalálnia a ruskicai márványt, amellyel művészi elképzeléseit megvalósíthatta.

Tudatosan vállalta az úttörés nehézségeit és minden tehetségével a hazai plasztika felvirágoztatására törekedett. A klasszicizmus jellegzetes képviselője volt, s művészetének elsősorban kultúrtörténeti jelentősége nagy.

Ma este

SZÍNHÁZ

Nemzeti Színház: A forma átváltozásai (este 7 órakor) Hevesi-bérlet.

Kamaraszínház: Makrancos hölgyek (este fél 8 órakor) Ódry/B-bérlet.

MOZI

Park: Fekete gyémántok (4, n8)

Petőfi: Fekete gyémántok (hn5, 8)

Kossuth: A felső tízezer (hn10, 12, 9) Fekete gyémántok (f3, hn6).

FEK Klub: Banditasirató (7) **Rákóczi:** Kamaszkorom legszebb nyara (5, 7) **Komló, Május 1.:** Gyilkosság leírása (4, 6) **Komló, Zrínyi:** Piedone, a zsaru (4, 6, 8) **Mohács:** Egy lány Chicagoban (6) A hosszútávfutó magányossága (8).

időjárás

Várható időjárás szerda estig: ma változóan felhős idő, szórványos záporral, holnap főleg a déli országrészben megnövekvő felhőzet, elszórtan esővel. Mérsékelt, napközben megélénkülő délies szél. Várható legalacsonyabb éjszakai hőmérséklet: 1—6, legmagasabb nappali hőmérséklet szerdán: 10—15 fok között.

A Baranyai Művelődés nemzetiségi száma

Az utóbbi időben megjelent Baranyai Művelődés c. időszaki folyóirat sajátságos arcélt mutat. A gazdag tartalmú mohácsi szám után most a szintén színes nemzetiségű szám következett.

A cikk- és tanulmánysorozatot dr. Kővágó László, a KM nemzetiségi osztályának vezetője indítja el bevezető soraival: „Nemzetiségi politikánk egyik sarkalatos tétele, hogy a nemzetiségek, amelyeket hazájukhoz és anyanyelvükhöz egyaránt kapcsolatok fűznek, a nemzetek közötti barátság elmélyítésének igen fontos tényezői."

A cikkek egy része ismerteti nemzetiségi politikánk fejlődését Baranyában, beszámolva arról, hogy Pécs és Baranya hagyománygazdagságával, etnikai — nemzeti sokrétűségével, kitűnő szakembereivel mennyire alkalmas a magyar és a nemzetiségi közös hagyományok feltárására és megőrzésére.

Az ünnepi megemlékezésekről, csoporttalálkozókról írt ismertetéseket értékesen egészítik ki azok a gazdag témájú tanulmányok, amelyek a baranyai németek és délszlávok hazai történelmének múltjából ragadnak ki egy-egy korszakot. Érdekes résztanulmányok foglalkoznak a kökényi bosnyák és a baranyai délszláv népszokásokkal.

A 200 lapnyi terjedelmű, jól szerkesztett, képanyagában is maradandót őrző tanulmánykötetet horvát és német nyelvű összefoglalás egészíti ki. Sajnálatos, hogy a Baranya m. Tanács V. B. művelődési osztályának ez a kiadványa könyvárusi forgalomban nem kapható.

(—thisz)

*

— **Az ELTE** Balassi Bálint szavalókóre két tagja: Szabó András és Rónaszegi Éva tartja előadóestjét február 23-án, szerdán este 7 órakor a pécsi Ifjúsági Házban.

◆

Úttörő-győztesek

A Tudományos Technikai Úttörő Szemle Pécs városi döntő győztesei: természetkutatók — Simon Zsolt (Vasas II.); fizikusok — Mező Andrea (Kertváros I.); világjárók — Bácskai Zsolt (Építők úti iskola); történelem kutatók — Gönczy István (Építők úti iskola); orosz tagozat — Szalai Beáta, Gerencsér Ildikó (1. számú Gyakorló); orosz (normál) — Vida János, 7. osztályos (Jókai); Erdősi Éva, 8. osztályos (Karikás); magyar — Radics Gabriella (39-es dandár); matematika — Búza Klára (39-es dandár); vegyészek — Szécsei Gábor (Jókai); úttörő technikusok — Éltető Gábor, Hámori Andrea, Szomor Attila, Gerner Zsuzsa (39-es dandár).

— **A komlói 5-let együttes** koncertezik február 23-án, szerdán este 7 órakor a pécsi, Balokány ligeti Ifjúsági Parkban.

— **Doktorrá avatás.** A Pécsi Tudományegyetem Állam- és Jogtudományi Karán végzettek doktorrá avatása: — nappali tagozatosok — február 26-án, 12 órakor; levelező tagozatosok — március 5-én, 12 órakor lesz.

— **Szovjet kultúra — szovjet társadalom** címmel előadói konferenciát rendez orosz nyelven a TIT Baranya megyei Szervezete Társadalomtudományi Stúdió Tanácsa, az idegennyelvi szakosztály közreműködésével, február 23-án, szerdán 16.30-kor a TIT Bartók Klubjában. Előadó Lendvai Endre főiskolai tanársegéd.



Elkészült a pécsi körzeti tv-stúdió márciusi — nőnapi — műsora. A képen: Hársági Margit riporter beszélget a decsi népművészeti szövetkezet műszaki vezetőjével, a műsor Tolna megyei riportalanyával (Fotó: Maletics)



Több dunántúli megye számára képez szőlőtermesztő, valamint zöldség- és dísznövénytermesztő szakembereket a Balatonfüredi Kertészeti Szakközépiskola és Szakmunkásképző. Az oktatást jól felszerelt tantermek, szakműhelyek, üvegházak és gyakorló-szőlőkertek segítik. Képünkön: másodéves szakközépiskolás tanulók üvegházi gyakorlaton. (MTI fotó: Jászai Csaba felvétele — KS)

— **Tavaszi termések.** Pécsett a kerítéseken, a házak falán beérett az örökzöld borostyán termése. A bogyók szőlőfürthöz hasonló kis „kötegekben" kéklenek; a borostyán kétévenként hoz bogyó termést. Most potyogtatja hüvelyes terméseit a krisztustövis (gleditschia) a mecseki szőlőskertekben, amit népiesen — jánoskenyérnek emlegetnek. A gyerekek szívesen fogyasztják édes belső tartalma miatt.

— **URH telefonállomások.** Pécsett és környékén 15 olyan helyen, ahol nagy költséggel lehetne csak távbeszélő áramkört kiépíteni, főleg előfizetői állomások részére, vezeték nélküli URH telefonállomásokat telepít a Pécsi Postaigazgatóság.

◆

Előadások

„Vízkutatás Jemenben" címmel a Magyar Karszt- és Barlangkutató Társulat Dél-dunántúli Területi Szervezete rendezésében dr. Böcker Tivadar tart színes filmmel illusztrált előadást február 23-án 16.30 órakor a Technika Háza előadótermében.

*

„A Mecsek állatvilága" címmel ismeretterjesztő előadást tart február 23-án dr. Wéber Mihály ny. tanszékvezető főiskolai tanár a pécsi állatkert biológiai oktatótermében 18 órai kezdettel.

Közlemények

A Szakszervezetek Baranya megyei Tanácsa értesíti az érdekelt szülőket, hogy február 25-én az ormándpusztai gyermeküdülőből a gyermekek 14.37-kor érkeznek haza. Kérjük a szülőket, hogy a gyerekeket a főpályaudvaron várják.

*

A Szakszervezetek Baranya megyei Tanácsa értesíti az érdekelt szülőket, hogy a február 28-án Tóalmásra üdülni induló gyermekek második orvosi vizsgálata február 25-én, pénteken 8—10 óráig lesz az SZMT székházban. (Pécs, Szalai András u. 11.)

A gyermekek Tóalmásra február 28-án reggel 6.12-kor indulnak. Gyülekezés indulás előtt 1 órával a főpályaudvaron lesz.

◆

— **Leszállították a vágócsirkék biztosítási díját.** A mezőgazdasági nagyüzemek baromfibiztosításának keretében 20 százalékkal csökkentette az Állami Biztosító a vágócsirkék díjtételét. Ezzel párhuzamosan az üzemeknek lehetőségük van arra, hogy a törzs- és tojóállományukat az eddiginél magasabb értékre, darabonként maximálisan 90 forintra is biztosíthassák.

— **Helyrehozzák** a pécsi Kisegítő-Foglalkoztató Iskola és Nevelő Otthon épülettömbjét. Az 1,5 millió forintos munka kivitelezését a Műemlékvédelmi Felügyelőség és a Pécsi Tatarozó Vállalat végzi.

Talajmozgás Rácalmáson

Az elmúlt napokban a Duna menti Rácalmás község partközeli utcáiban több ízben kisebb talajmozgásokat észleltek. A meredek part 20—35 méter vastagságú löszta-karója a csapadékos időjárás és a megemelkedett talajvíz következtében csúszott meg. A talajmozgások miatt a rácalmási Kiss Ernő utcában és környékén több lakóház megrongálódott, illetve lakhatatlanná vált. Az életveszélyes épületekből három családot ki kellett költöztetni, közülük két családnak a szomszédos Dunaújváros tanácsa adott soronkívül új lakást.

◆

— **ABC kisáruház Hirden.** A pécsi ÁFÉSZ február 22-én új élelmiszeráruházat nyitott Hirden. A korszerű létesítmény 1,6 millió forintba került, amit saját kivitelezésben és beruházásban hoztak létre. A 300 négyzetméter alapterületű üzlet 800 ezer forintos árukészlettel várja a vásárlókat.

— **A kábeles televízió antennarendszert tekintették meg** néhány napja Pécsett szovjet szakemberek. A Pécsi Ingatlankezelő Vállalat képviselői bemutatták az újmecsekaljai főállomást, majd elméleti kérdésekről tájékoztatták a vendégeket.

— **Szennyvíztelep bővítés Bólyban.** A Csatornamű Társulat megrendelte a BARANYATERV-nél a szennyvíztelep bővítését, mivel a meglévő nem képes a helyi igények kielégítésére. A beruházás várhatóan 3 millió forintba kerül.

◆

Kórházi felvételes ügyeletek

Mindennapos felvételi ügyeletek gyermekbelbetegek részére: Pécs városi POTE Gyermekklinika, Szigetvár város és járás, a pécsi és a volt sellyei járás: Megyei Gyermekkórház, Gyermeksebészeti, gyermekfülészeti betegek, égett és forrázott gyermekek részére páratlan napokon: POTE Gyermekklinika, páros napokon: Megyei Gyermekkórház Pécs és a megye egész területéről.

Felnőtt belgyógyászat: Megyei Kórház. Sebészet, traumatológia: Honvéd Kórház. Koponya- és agysérülések: Idegsebészet. Fül-orr-gégészet: POTE Fül-Orr-Gége Klinika.

SOS-ÉLET telefonszolgálat hívószáma: 12-390, este 7-től reggel 7 óráig.

tegnap történt

Az MSZMP Pécs város Bizottság végrehajtó bizottsága tegnap a Volán 12-es Vállalat központjában tartotta kihelyezett ülését, Lukács Jánosnak, a pártbizottság első titkárának elnökletével. A testület megtárgyalta az „Anyagi és erkölcsi ösztönzők és a szocialista bérpolitikai elvek érvényesülése a Volán 12-es Vállalatnál" című anyagot. A végrehajtó bizottság tagjai az ülés után megtekintették a vállalat telephelyeit.

*

Kedden ünnepséget rendeztek Budapesten a Barátság házában a Szovjet Hadsereg és Hadiflotta napja alkalmából. Nagy Mária, a Magyar—Szovjet Baráti Társaság főtitkára köszöntötte a megjelenteket, majd Veres József, a társaság alelnöke emlékezett meg a Szovjet Hadsereg és Hadiflotta megalakulásának 55. évfordulójáról. Ezután F. F. Krivda vezérezredes, az ideiglenesen hazánkban állomásozó szovjet déli hadseregcsoport parancsnoka a szovjet és a magyar nép sokoldalú, testvéri kapcsolatairól és a két ország hadseregének fegyverbarátságáról szólt. Részt vett az ünnepségen társadalmi és politikai életünk több ismert személyisége, a magyar fegyveres erők több képviselője. Ott volt V. J. Pavlov, a Szovjetunió budapesti nagykövete, valamint a déli hadseregcsoport több magasrangú képviselője.

Lapzárta

Amman. Palesztin delegáció érkezett kedden Ammanba Khaled Fahumnak, a Palesztin Nemzeti Tanács elnökének vezetésével. A tárgyalások célja az immár több, mint hat évvel ezelőtt megszakadt palesztin—jordán párbeszéd újrakezdése. A tanácskozások várható témái az 1970-es jordániai véres események óta megszakadt kapcsolatok újrafelvétele (Husszein király ekkor üzte ki az országból a palesztin fegyvereseket) a genfi közel-keleti konferencia munkájának felújításával kapcsolatos arab elképzelések összehangolása és egy palesztin állam létrehozásának esélyei lesznek.

*

Tel Aviv. Háromezer küldött részvételével kedden megkezdte munkáját az Izraeli Munkapárt elnökjelölő konvenciója. Izrael állam történetében először a kormányon lévő párt vezetője, aki egyben az ország kormányfője is, kénytelen ellenjelölttel felvenni a harcot. A szerdán este várható szavazásnak Rabin miniszterelnök és Peresz hadügyminiszter között kell eldőlnie. Megfigyelők szerint Rabin és Peresz azonos esélyekkel indul a konvención — 200-ra, illetve 400-ra becsülik azoknak a küldötteknek a számát, akik egyelőre nem döntötték el, hogy kire szavaznak.

*

Budapest. Albert Weithauer, a svájci külügyminisztérium főtitkára Rácz Pál külügyminisztériumi államtitkár meghívására hivatalos látogatásra Budapestre érkezett.

*

Moszkva. A Laoszi Népi Demokratikus Köztársaság legfelsőbb népi tanácsának meghívására kedden a Szovjetunió Legfelsőbb Tanácsának küldöttsége hivatalos látogatásra Vientianebe utazott.



8.

— Negyedik Béla királyunk, mikor a tatárok elől Horvátországba menekült . . .

Gyetvai hátbataszította Imhoffnét.

— A portás? István királyt mondott.

— Nem mindegy? — kummogott Edit (mert vele senki se törődött), ő attól számítja a történelmet, amióta felavatták úttörőnek, egyébként is elegem van ebből — duzzogott. Mentes Klárinál Szabó Jóska volt műsoron, el is vonultak a felvonóhíd felé, aztán kislisszoltak a kapun, a céllövöldés sátrak irányába.

Jó lenne aludni, ne menjünk a várfalhoz. Nyomomban Imre egy FED 4-essel a vállán. Csavargatja a fényerőt.

Két három felvétel után leültünk.

— Skót viszki — csavarta az üvegre a kupakot Imre.

Lenéztem a várfal tövéből, a mezőkön minitraktorok sétálgattak, fölöttük auplaszárnyú repülő szórt valami port a földre, a nyakunkba is hullott és nagyon büdös volt, Imre borzolgatta a hajam, én az övét. Összegabalyodott a szemünk. Még egy pohár viszkit. Remeg a határ, ballagnak-másznak a traktorok, a repülő már a dombok alján jár, de megfordul, köröz, megint erre jön és meghint bennünket büdös porral. Álljunk fel, a lábam zsibbadt, nem csoda, sokáig ültünk, menjünk a túlsó oldalra, ott talán csendesebb. Nekihasalunk a rozsdás csőnek, vasízű a víz, de most jó, lezuttyanok a fal tövébe, Imre szorosan mellettem. Erős a karja, csillog a szeme, pedig itt nem süt a nap. Párázik a hátam, jó lenne most megszellőztetni magam, levetni a farmert, kiállni a szélbe vagy megfüraeni a vascsőből zubogó vízben, vetem is a kabátom, Imre néz, szeme olyan mint a csiszolt gyémánt, a keze a derekamat simogatja-dörzsöli, száraz a torkom, bizsereg a tarkóm, a hátam, fölkelnék, szólnék, de nem tudok, Imre visszanyom, szeme bűvöl, nézném az eget, a földeket, de nem tudom, csak Imre szemét látom. Fojt a pára, mert rányomja a száját az enyémre, remeg az ajkam, a testemen is végighullámzik a remegés, már nem tudok gondolkodni, minden eltűnt előlem, csak Imre szemét látom. Beletúrok Imre hajába, csuromvíz, és én gyengülök, Imre lenyom, viszalököm, de már gombolja a blúzom, a mellem felé nyúl, az övem piszkálja, a tarkómon hangyák szaladgálnak, süt a testem tetőtől talpig, nagyon jó ez, de . . . munkás maca leszel — hallom anyám hangját — nem . . .

— Nem — mondom Imrének — most nem!

Nem tudom, honnan volt annyi erőm, de úgy meglódítottam, hogy hanyat esett. Nekitámasztottam a hátam a falnak. Imre fölállt, szétvetette a lábát, és állt. Arcán olyasmi mosoly vibrált, mint a leleplezett betörőkén, akiket a televíziós riporter a képernyő elé citál. Lecsatolta a nadrágszíját, *most ver végig rajtam*. De csak játszadozott a szíjjal, betűrte az ingét a nadrágjába, és mekegve nevetett.

— Megijedtél, aranyoska?!

Néztem a szemébe, Imre arcáról lassan lehalványult a felemás mosoly. Táskájába dobta a viszkisüveget, és lomhán, ejtett vállakkal megindult a bástya felé.

Hétfőn megalakult az új brigád, vezetőjének Szalai Imrét választottuk. A röpgyűlésen elhatároztuk, hogy felvesszük Jurij Gagarin nevét. Gyorsak és merészek leszünk, mint ő, aki le tudta győzni a föld vonzását, és srácos mosolyát átmentette a halálba. De a példakép rendkívüli ember volt, mi nagyon éreztük a nehézségi erőket. Mosolyogni sem volt könnyű. Különösen nekem.

(Folytatjuk)

Czinege Lajos távirata

D. F. Usztyinov elvtárs,

a Szovjetunió marsallja, a Szovjetunió honvédelmi minisztere

Moszkva

Tisztelt Miniszter Elvtárs!

A testvéri Szovjet Hadsereg és Haditengerészeti Flotta születésének 59. évfordulója alkalmából a Magyar Néphadsereg parancsnokai, katonái és a magam nevében elvtársi üdvözletemet, őszinte jókívánságaimat fejezem ki önnek, valamint a szovjet fegyveres erők egész személyi állományának.

A aolgozó magyar nép katonafiai őszinte szeretettel, igaz fegyverbaráti érzésekkel köszöntik a kommunizmust építő szovjet nép fegyveres erejét, amely a forradalmi vívmányok védelméért, a békéért és biztonságért, a társadalmi haladásért vívott áldozatos harcokban vált a világ legerősebb hadseregévé. A magyar nép őszinte szeretete és megbecsülése övezi a szovjet népet, dicső fegyveres erejét, amely a hitleri fasizmussal szemben vívott győztes harcai során hazánkat is felszabadította az idegen elnyomók és hazai csatlósaik rémuralma alól.

Az igaz ügyért harcoló népekkel, a szocializmusért, a társadalmi haladásért, a békéért küzdő erőkkel együtt a mi számunkra is erőt, bátorítást jelentenek nagy céljaink megvalósításában a Szovjetunió kiemelkedő nemzetközi, társadalmi, politikai, gazdasági és katonai sikerei. Szilárdítja ügyünk sikerébe vetett hitünket, helytállásunkat, hogy a forradalmi fegyveres harcok tüzében született és edződött szovjet fegyveres erők magabiztosan állnak őrt a szovjet haza, a világbéke, a nemzetközi biztonság védelmében. Néphadseregünk erejét megsokszorozza, hogy fegyvertársa a Varsói Szerződés védelmi szervezetének fő erejét képező szovjet hadseregnek.

Az ünnep alkalmából tiszta szívből kívánjuk, hogy a Szovjet Hadsereg és Haditengerészeti Flotta, a Szovjetunió Kommunista Pártja vezetésével érjen el újabb kimagasló sikereket a szocializmus, a kommunizmus építését és védelmét, a társadalmi haladás ügyét, a béke, a biztonság megóvását szolgáló áldozatos munkájában, a harci és politikai felkészültség növelésében.

Önnek, tisztelt miniszter elvtárs, felelősségteljes tisztségében végzett munkájához kívánok további kimagasló eredményeket, ehhez jó erőt, egészséget, sok örömet és boldogságot.

Elvtársi üdvözlettel:

Czinege Lajos
vezérezredes,
a Magyar Népköztársaság honvédelmi minisztere

24 ÓRA A NAGYVILÁGBAN

Kormányközi bizottság ülése

Megfelelő ütemben halad az orenburgi gázvezeték építése

Moszkvában kedden megtartották az orenburgi gázvezeték építésében részt vevő országok kormányközi bizottságának ülésszakát. A 3. ülésszakon Mihail Leszecsko szovjet miniszterelnök-helyettes elnökölt. A tanácskozáson részt vett magyar delegációt dr. Szekér Gyula miniszterelnök-helyettes vezette. Az ülésszakon Bulgária, Csehszlovákia, Lengyelország, Magyarország, az NDK, Románia és a Szovjetunió delegációja vett részt.

A gázvezeték építésének helyzetét elemezve a tanácskozás megállapította, hogy a nemzetközi együttműködés keretében épülő létesítményen tavaly 1200 kilométer hosszúságú vezetéket fektettek le és a terveknek megfelelően folytatódott a szivattyúállomások, utak és egyéb kiegészítő létesítmények építése is. Az ülésszak megvitatta továbbá az idei tervfeladatok végrehajtásával kapcsolatos kérdéseket.

A kanadai miniszterelnök látogatása Washingtonban

Kanada lemond a nukleáris fegyverek gyártásáról

A kétnapos hivatalos látogatáson az Egyesült Államokban tartózkodó Trudeau kanadai miniszterelnök hétfőn este Carter elnök vacsoravendége volt. Itt mondott rövid beszédében Kanada nemzetközi szerepével foglalkozva Trudeau emlékeztetett arra, hogy hazája segítséget ad a fejlődő államoknak, részt vállal az ENSZ békefenntartó műveleteiben és lemond a nukleáris fegyverek gyártásáról, bár rendelkezik az ehhez szükséges technológiával. „Minderre csak egy erős és egységes Kanada képes, amelyet ilyennek is kívánunk fenntartani" — hangsúlyozta Trudeau, utalva a quebeci szeparatista törekvésekre.

Válaszbeszédében Carter köszönetet mondott Trudeaunak, amiért Kanada soronkívül olaj- és gázszállítmányokkal segítette ki energiaproblémáiból a hidegtől sújtott Egyesült Államokat.

Trudeau kedden újabb megbeszélést tartott Carter elnökkel és — az első kanadai miniszterelnökként — beszédet mondott a kongresszus két házának együttes ülésén.

✦ BEIRUT: A libanoni miniszertanács Szárkisz elnökletével megtartott ülésén a Libanon déli részén kialakult helyzetet vitatták meg, tekintettel a térség lakott települései ellen folytatódó izraeli katonai provokációkra. Amint Fuad Butrosz külügyminiszter megállapította, a helyzet a dél-libanoni körzetekben rendkívül veszélyes.

✦ DAMASZKUSZ: Két fegyveres férfi kedden a damaszkuszi egyetem épülete előtt több lövéssel meggyilkolta dr. Muhammad Al-Fadelt, a damaszkuszi egyetem rektorát. A merénylők elmenekültek. Hivatalos közlemény híján a hírügynökségek egyelőre csak jól értesült forrásokra hivatkozva számolnak be a gyilkos merényletről.

✦ VALLADOLID: A spanyolországi Valladolidban folyó III. nemzetközi zenei biennálé zsűrije különdíjjal jutalmazta a Magyar Hanglemezgyártó Vállalat „Magyarországi cigánydalok" című két lemezből álló albumát.

✦ MOSZKVA: Vasárnap 68 éves korában váratlanul elhunyt Leonyid Verescsagin akadémikus, a Szovjet Tudományos Akadémia magasnyomású fizikai intézetének igazgatója. A nekrológot Leonyid Brezsnyev, az SZKP KB főtitkára, valamint más párt- és állami vezetők és ismert tudósok írták alá.

✦ BUKAREST: Nicolae Ceausescu, a Román KP főtitkára, a Román Szocialista Köztársaság elnöke kedden afrikai körútra indult: hivatalos baráti látogatást tesz Mauritániában, Szenegálban, az Elefántcsontparton, Gahnában és Nigériában.

✦ HAVANNA: Kuba és Costa Rica kormánya hétfőn megállapodásra jutott az országaik közötti diplomáciai kapcsolatok létrehozásáról. Az erről Havannában nyilvánosságra hozott közlemény szerint a két ország a lehető legrövidebb időn belül kölcsönösen megnyitja diplomáciai és kereskedelmi képviseleteteit.

✦ BUDAPEST: Losonczi Pál, az Elnöki Tanács elnöke, Lázár György, a Minisztertanács elnöke és Apró Antal, az országgyűlés elnöke búcsúlátogatáson fogadta dr. Abdullah Ismail al-Bustani-t, az Iraki Köztársaság rendkívüli és meghatalmazott nagykövetét, aki végleg elutazik Budapestről.

*

Puja Frigyes táviratban üdvözölte dr. David Owen-t brit külügyminiszterré történt kinevezése alkalmából.

✦ GENF: Az ENSZ leszerelési bizottságának keddi ülésén a Szovjetunió képviselője beterjesztette a nukleáris fegyverkísérletek általános és teljes betiltásáról szóló szerződéstervezetet. Mint emlékezetes, a szovjet javaslatot egyhangúlag jóváhagyta az ENSZ-közgyűlés 30. és 31. ülésszaka.

✦ BUDAPEST: A Magyar Külügyi Intézet meghívására Budapestre látogatott dr. Franz Karasek, az Osztrák Néppárt külügyi szóvívője és előadást tartott az intézetben. Az osztrák politikust fogadta Gyenes András, az MSZMP KB titkára, az országgyűlés külügyi bizottságának elnöke és Puja Frigyes külügyminiszter.

✦ MOSZKVA: A helsinki biztonsági értekezlet záróokmányában foglalt követelmények jegyében rendezik meg idén szeptemberben az első moszkvai nemzetközi könyvkiállítást és vásárt — közölte keddi nemzetközi sajtóértekezletén Borisz Sztukalin, a Szovjet Kiadói Állami Bizottság elnöke. A nemzetközi könyvvilágban — állapította meg Sztukalin — nagy érdeklődés tapasztalható a rendezvény iránt, amelynek színhelye a népgazdasági kiállítás két legnagyobb pavilonja lesz.

✦

Vance közel-keleti mérlege

Jobban értik a térség problémáit

Cyrus Vance, az Egyesült Államok külügyminisztere hazaérkezett (Izraelt és öt arab országot érintő) egyhetes közel-keleti körútjáról. Újságíróknak nyilatkozva kifejtette: az általa felkeresett országok vezetői egyetértenek a béke megteremtésének szükségességében, ám az arabok és az izraeliek között mély szakadék tátong a palesztin probléma megoldásának, a közel-keleti béke helyreállításának módját illetően.

A külügyminisztérium vezetője tájékozódó körútját „pozitívnak" minősítette, noha elismerte, hogy az izraeli—arab ellentétek még korántsem szűntek meg. Szerinte közel-keleti látogatása nyomán az amerikai kormány „jobban megérti e térség problémáit".

Közölte, hogy körútjának eredményeiről szerdán számol be Carter elnöknek, majd a kongresszust, az Egyesült Államok szövetségeseit és a Szovjetuniót, a genfi közel-keleti békekonferencia társelnökét fogja tájékoztatni.

Földcsuszamlás Jugoszláviában

Jugoszláviában földcsuszamlás történt, amelynek következtében három faluban 70 ház összedőlt és további épületeket is veszély fenyeget. Személyi sérülés nem történt, de az anyagi kár jelentős. A Szerb Köztársaság déli részén lévő Vladicsin Han nevű járás területén a földomlás három falu: Jovac, Osztrvica és Belanovac lakóházait semmisítette meg és a rombadőlt épületeken kívül még továbbiakból vált szükségessé a lakók kiköltözése. A csuszamlás egyes házakat 150—200 méterre is elsodort és egy új „tavat" is létrehozott, amely — egy kiadósabb esőzés esetén — súlyos árvízveszéllyel fenyeget. A földmozgás a lakóházakon kívül ipari létesítményeket, utakat, sőt a Nis és a Szkopje közötti vasútvonalat is veszélyezteti.

A súlyos anyagi kárt okozott természeti csapás okaival foglalkozva neves geológusok a sajtónak adott nyilatkozataikban elmondották, hogy a földcsuszamlást az említett hegyes vidéken egy régen elkezdődött bomlási folyamat felgyorsulása okozta. Ehhez hozzájárult az indokolatlan és tervszerűtlen erdőirtás, valamint az idei nagy esőzés is.

27, 28, 47, 36,
BARANYAKER
SZLIVEN ÁRUHÁZ
● szőttes falvédők
méretben feldolgozva 105 forinttól
Velúr-perzsa import és belföldi
összekötő szőnyegek
● Kis és nagy ebédlőszőnyegek, takarók
● Tollal töltött párnák 310 forint,
● Pamut és szintetikus
ágyneműk, abroszok, törölközők
NAGY VÁLASZTÉKÁT KÍNÁLJA

A béke és szocializmus őrhelyén



Tankisták gyakorlaton.

A Szovjetunió és a szocialista országok következetes és konstruktív politikájának eredményeként az összes békeszerető és reálisan gondolkodó erő támogatásával jelentősen megjavult a politikai légkör Európában és világszerte.

A szovjet emberek azonban nagyon jól tudják, hogy a tartós béke és a népek biztonsága elérése érdekében még sokat kell fáradozniuk. Bármilyen forradalom — mutatott rá Lenin — csak akkor ér valamit, ha meg tudja magát védeni.

A szovjet népnek a Nagy Honvédő Háborúban aratott győzelme nagy mértékben befolyásolta a világtörténelem egész további alakulását. Az imperializmus legreakciósabb erőire mért döntő vereség a szocialista forradalom győzelmének kedvező feltételét teremtette meg Európa és Ázsia több országában.

A Szovjet Fegyveres Erők a Szovjetunió rendkívül jelentős gazdasági, tudományos és műszaki erősödése, a dolgozók anyagi és kulturális életszínvonalának emelkedése közepette fejlődnek. A Szovjetunió mai gazdasági potenciálját szinte hasonlítani sem lehet ahhoz az anyagi bázishoz, amelyről a Nagy Honvédő Háborút kezdték. A Szovjetunió ipari termelésének volumene a háború előttinek ma több mint 14-szerese. A szovjet nép hősi erőfeszítése révén az országban felépült a fejlett szocialista társadalom, a szovjet nép a kommunizmus építésén munkálkodik. A szovjet harcosok pedig emlékezetükben tartják a párt utasítását: meg kell védeni mindazt, amit a nép hozott létre.

A szocialista országok testvéri összeforrottsága és internacionalista politikája kifejezésre jut a Varsói Szerződés Szervezetében, amely a szuverén szocialista államok önkéntes védelmi szövetsége.

A szovjet nép gazdaságfejlesztési sikerei, az élenjáró szovjet tudomány és technika nagyszerű vívmányai lehetővé tették, hogy létrejöjjenek olyan kolosszális erejű új harci eszközök, amelyek rövid idő alatt és hatalmas területeken tudják megoldani a harci feladatokat. A szovjet fegyveres erők ellátása nukleáris fegyverekkel, különböző osztályú rakétákkal, rakétatechnikával és rádióelektronikus berendezésekkel, jelentősen fokozta a szárazföldi csapatok, a légierő és a flotta ütőerejét és mozgékonyságát.

A szárazföldi erők nagyfokú gépesítése és a legmodernebb fegyverzettel való ellátása lehetővé teszi e fegyvernem nagy ütő- és tűzerejét, mozgékonyságát, gyorsaságát, valamint azt, hogy egy modern háborúban a feladatok széles körének megoldására legyen képes. Minőségileg újjáalakultak a légvédelmi csapatok. Lényegesen növekedtek a haditengerészeti légierők lehetőségei. Hatalmas erőt képvisel a haditengerészeti flotta, amelynek fő ütőeszköze a ballisztikus rakétákat hordozó atomtengeralattjáró.

A Szovjetunió Kommunista Pártja számolva a világpolitika alakulásának bonyolult és ellentmondásos jellegével, az imperializmus agresszív lényegével, továbbra is a Szovjetunió védelmének és a szovjet fegyveres erők harci erejének szilárdítására fordítja figyelmét. A szovjet harcosok pedig szüntelen készenlétben állanak szeretett hazájuk védelmében. A Szovjetunió Vörös Hadserege születése napján őszinte internacionalizmustól áthatva üdvözöljük a Szovjet Fegyveres Erők egész személyi állományát.

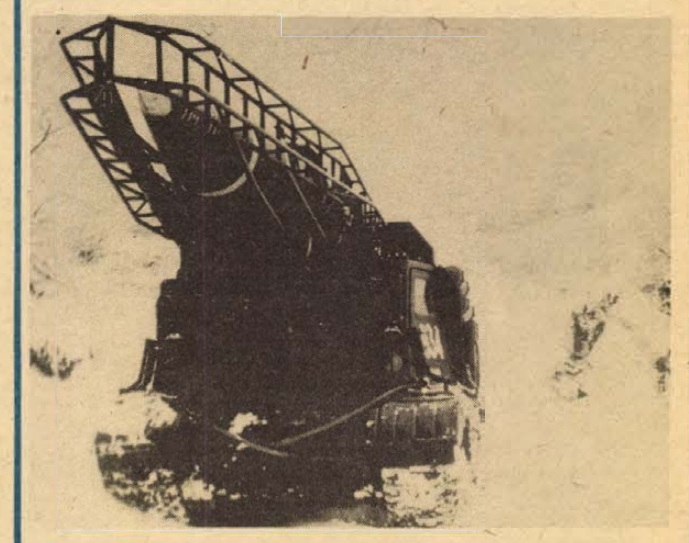

Operatív taktikai rakéta.

1937. február 24., délután 5 óra

Békés Sándor:

A legélőbb emlék

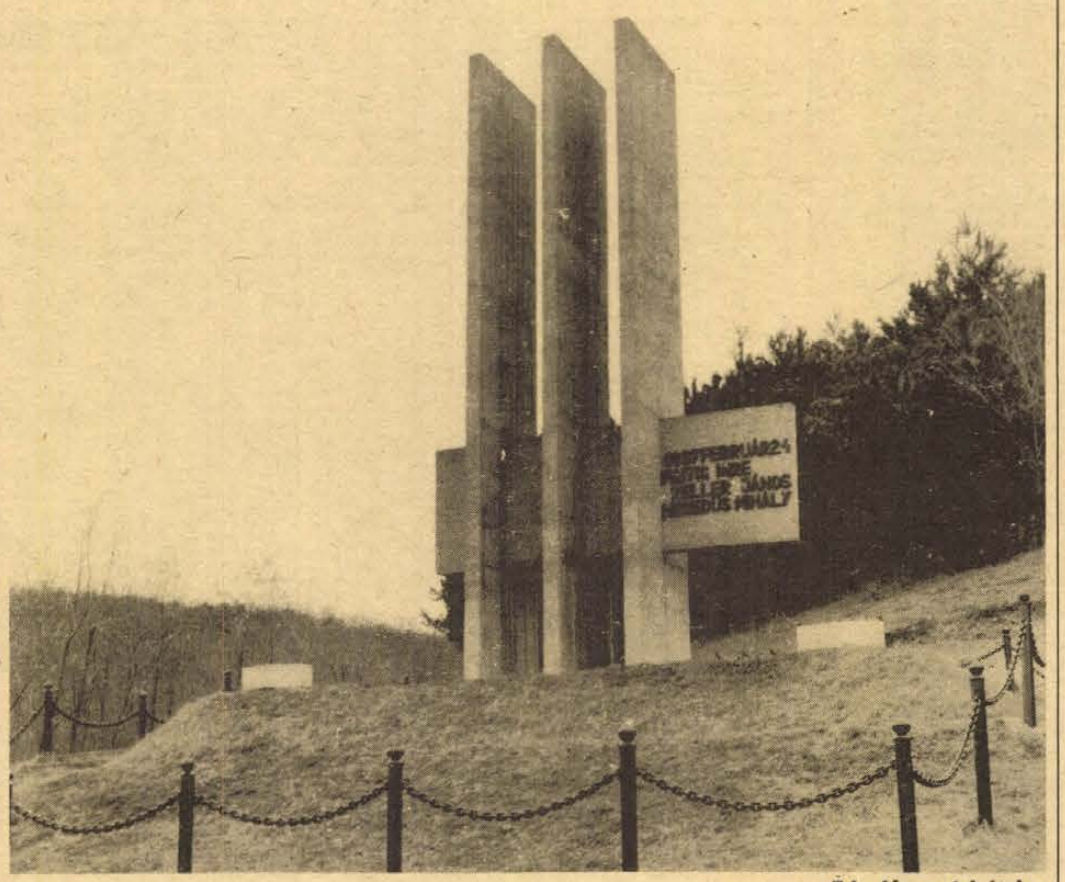

Erb János felvétele

Amikor eldördültek a puskák mindenki azt kiabálta: ne féljetek, csak riasztó lövés volt. A tömeg nem is állt meg, csak a második dörrenésre. Az első sorban állók többsége ekkor már a földön vergődött, s a jajgatás elnyomta a csendőrök kiáltozását...

1937. február 24., délután 5 óra.

Ezt a dátumot mindenki tudja Vasason.

A csertetői halálmenet számos résztvevője — köztük több egykori sebesült —, ma is él, s ez a tény nem engedi, hogy elévüljön ez a harminchárom év előtti bűn. Nagyon sok baráti összejövetelen vettem részt, de olyan egy se volt közöttük, melyben szóba ne került volna a sortűz. Az öregebbek még az évek múlását is 1937 februárjától mérik. Valahogy így: négy évvel a sortűz után lettem aknász, vagy a sortűz előtti évben volt az a nagy omlás.

Az elmúlt száz év Vasason a bizonyítás jegyében telt el. A kezdet kezdetén a vándormunkásnak kellett bizonyítania, hogy idegen földön is megérdemli az otthont, aztán az őslakos nincstelennek, akit a bányába hajtott a nyomor, hogy meg tud birkózni az „idegenek szakmájával"; de bizonyítani kellett az elemekkel vívott küzdelem során is, az egykori Thomen-akna ugyanis nemcsak kiváló minőségű szenéről, de embertelen munkahelyeiről is „nevezetes" volt. Aztán jöttek az igazi próbák; a nagyobb kenyérért vívott harc évtizedei. Száz év alatt negyvennégy sztrájk volt Vasason. (Az egész szénmedencében ötvennyolc, a többségük éppen a vasasi „tűzfészekből" indult.)

Az első munkabeszüntetés 1882-ben volt, bérharcos jelleggel, de aztán szaporodtak a követelések — rövidebb munkaidőt, politikai jogokat, biztonságosabb munkafeltételeket, emberséges bánásmódot! —, s bizony nem volt könnyű elkerülni a buktatókat. Beszélgetéseim során négy nevet is mondtak, akik negyven-negyvenöt évvel ezelőtt gyengének bizonyultak, s vállalták a sztrájktörő szerepét. Azokra is emlékeznek — ha nem is gyűlölködve, de kérlelhetetlen szigorral —, akik megrettentek a csendőrpofonoktól.

Csertető ennek a hatalmas, nemzedéket átfogó bizonyítási folyamatnak a csúcsa, s egyben legnehezebb stációja volt. 1937. február 23-án este — válaszul a bányaigazgatósággal folytatott hosszas és eredménytelen tárgyalásokra —, Thomen-akna 265 munkása nem szállt ki a föld mélyéből. Leállították a gépeket, vízkiemelő szivattyúkat. A sztrájk híre úgy terjedt, mint a szalmaláng. Katonai egységek érkeztek, a bányakerületbe azonnal bevonult a csendőrség. Az opportunista SZDP vezetőség kérlelte, a karhatalom fenyegette a bányát megszállva tartó csoportot — a tüzet azonban már nem lehetett eloltani. A föld alatt tartózkodók éhségsztrájkba kezdtek, s egyetlen sztrájktörőt sem engedtek a mélybe. Így került sor február 24-én az emlékezetes menetre: a sztrájkolók hozzátartozói és a felszínen maradt munkások egy népes csoportja a hegyeken át elindult a város felé, hogy a bányaigazgatóság elé terjessze követeléseit.

Akik ott voltak, még ma is emlékeznek a legapróbb részletekre is.

Takács János (szőkei születésű, vasasi lakos, bányász): Mintegy ötszázan voltunk. Lassan vonulva Csertetőre értünk, és akkor láttuk, hogy csendőrök jönnek velünk szembe. Kiáltozni kezdtek, hogy azonnal forduljunk vissza. Azt nem mondták, hogy ha nem fordulunk vissza, akkor lőni fognak. Én csak azt hallottam, hogy az egyik csendőr tüzet vezényelt. Megcsúsztam, elestem. A golyó a hátamat súrolta. Ahogy felkeltem, láttam, hogy *Hegedüs Mihály* ott fekszik a földön. Megfogtuk, bevittük egy kocsmahelyiségbe és ott a belét nadrágszíjjal fogtuk össze.

Szlavek János (somogyi születésű, komlói lakos, bányász): Amikor a lövések után a tömeg szétszéledt, *Molnár Mátyás* bányász odament *Feitighez* és be akarta kötözni. Ekkor az egyik csendőr Molnár Mátyást ütlegelni kezdte puskatussal és így Molnár Mátyás nem tudta Feitig Imrét bekötözni.

Noé János (regölyi születésű, hirdi lakos, bányász, az ügyben szereplő Noéval semminemű rokonságban nincs): Én ismertem *Noé* őrmestert. A lövések után oda is kiáltottam nekik: szégyelljétek magatokat, szemben álltok velünk, azokkal, akik a nagyobb falat kenyérért harcolunk? Noé azt válaszolta: lehet, hogy igazatok van, de nekünk meg ez a kenyerünk.

Ahol eldördültek a csendőrpuskák ma három, összeölelkező obeliszk áll. A márványlapon három név: *Hegedüs Mihály, Feitig Imre, Keller János*. Bányásznapon minden évben elzarándokolnak ide a mecseki szénmedence bányamunkásai, de a verőfényes vasárnap délelőttökön, sőt hétköznapokon is sokan járnak erre. Ma is ható örökség ez a hely.

(Megjelent 1970-ben a Mecseki Tükörben)

Pákolitz István:

Csertető

(Részlet)

Vonul a sereg súlyos némasággal,
tünt századokból ismerős a kép:
kiséri sötét varjak károgása;
és biztatóan fütyög pár nyitnikék;
nyitni, nyitni, nyitni, nyitni kék
a befagyott-rozsdásodott kaput,
s az eltiport munkás testvériség
termő, szabad szép közösségbe jut!

Felhőfutásu februári ég,
tavaszba nyiló csertetői fák,
ti látjátok a rongyosok szivét,
s ökölbe zárt konok akaratát;
a végső harcra induló sereg
elé nem állit gátat félelem:
— A győzelem napjai jönnek! —
a Csertetőn jön a történelem.

Vonul a sereg súlyos némasággal,
félelmetes-nyomasztó, mint a végzet;
csak néha csördül-csattan a kiáltás:
— Kenyeret! —
s ujra:
— Kenyeret a népnek! —
A harcbanhivó vad csatakiáltást
visszhangozzák a kéksipkás hegyek,
s mig völgybe ér, kigyúl a levelő is:
— Kenyeret a népnek! kenyeret!

Vonul a sereg súlyos némasággal,
kemény sodrása elszánt és konok?
mint megvadult folyóviz áradása,
eléri a szabolcsi szurdokot,
hol csendőrsorfal zárja az utat
szuronyt szegezve és lövésre készen;
az őrmester kiált:
— Állj, vissza! Állj! —
de a tömeg nem riad vissza mégsem.
Ki állhatna ilyen vihar elé,
milyen hatalom és milyen erő?
Se vezény-, se varázsszó nem elég,
hogy a dühödt kenyérkövetelők
megálljanak.
A csendőr hangja csattan:
— Állj, vagy lövünk! —
A férfi, nő, gyerek
teli torokból kiáltozza vissza:
— Kenyeret a népnek! kenyeret!
két napja éhezünk! Ne lőjetek! —
de válaszul a puskazávár kattan;
asszony sikolt, fölsir egy kis-gyerek,
szuronyhegyen kabátujj lóg cafatban;
— Oszolni, vagy lövünk!
Ostorcsapásként
vágja a szó mindnyájunkat szivén;
egy pillanatra megtörik a hullám,
s zudul megint, nem tartja semmi sem.
Már vér folyik, s a vér láttán a had,
akár a sebzett vad, ugrásra kész;
dermedt-feszült a gyilkos pillanat,
az őrmester tüzelj-t vezényel, és
a sortüz éles csattanással dörren;
lerogy a földre Hegedüs, a Feitig,
majd Keller is.
A csertetői rögre
a bányászok piros vére patakzik.
— Segitség, jaj!
— Ti gyilkosok!
— Még élek!
— Irtsatok ki bennünket egy szálig,
zsoldos kutyák, fizetett rongy pribékek!
— Ne hagyjatok, segitsetek a házig...
— Hol a fiam?
— Meghalok, jaj, ne hagyj!
— Vizet, vizet!
— Hol van a feleségem?
— Itt pusztulok!
— A lábam csupa vér...
— Kösd el a karját!
— Elvérzik egészen!

A nők, gyerekek sikoltása, jajja
reszketteti a szivet és velőt;
az asszonyok a vérző férfiakra
borulnak sirva: tán a könny erőt
varázsol még a sápadt, véres arcra,
amelyre örök álom nehezült...
Az őrmester ur vacogva jelenti:
— Három halott van s néhány sebesült...

Az alkonyati szürke felhő fátylán
a nap vérrózsás bibora ragyog;
az elcsöndesült halottak ruháján
vérből nyiló vöröslő csillagok;
a döbbenettől súlyos néma csöndben
föl-fölzokog a feleség, az árva;
a férfiak szemében, mint a végzet,
a gyülölet s a bánat ikerlángja.

Lobog a láng a néma éjjelen,
az értelmet világositja már,
hogy a jövő mégsem reménytelen,
habár a jelen nyomor és halál;
lobog a láng, fényében indul útra
a múltat-jelent végigszenvedő;
a szép szabadság fáját öntözi
a bányászok vére a Csertetőn.

A magyar bányászat múltjáról

A kőszénbányászat kezdete hazánkban

A hazai kőszénelőfordulásokról a XVIII. század első évtizedeiből vannak ismereteink. *Hunfalvy:* A magyar birodalom természeti viszonyainak leírása című művéből tudjuk, hogy *Tichy József Menyhért* 1735-ben tüzelésre használta a Késmárk térségéből származó kőszenet. *Csiba István* jezsuita szerzetes egyik munkájában 1941-ben azt írja, hogy Dobsina környékén levő hegyekben és Zsolna térségében kőszén található. A Sopron melletti Brennbergben pedig 1759-ben szenet termeltek.

Hazánkban ez időben az általános tüzelőanyag a fa volt. *Mária Terézia* uralkodása idejében azonban már sok helyről érkeztek tüzelőhiányról jelentések. Ily körülmények között, 1776. évi szeptember 9-én Mária Terézia rendeletet adott ki, amely jutalmat ígér azoknak, akik tőzeggel ércet olvasztanak, illetve addig ismeretlen tőzeg- és kőszénelőfordulásokat jelentenek be. A szénbányászat mégsem lendült fel rögtön. Hátráltatta a kőszén elterjedését az, hogy a kőszénnel, mint tüzelőanyaggal, nem tudtak bánni. A primitív kéményrendszerek használata következtében a kőszéntüzelés nemegyszer életveszélyt is jelentett. Hazánkban a kőszén használatát a falusi kovácsok és más, tűzzel dolgozó iparosok honosították meg.

Gátolta a szénbányászat fejlődését az is, hogy a kőszén, mint ásványkincs körül bizonyos jogviták alakultak ki. A jogvita akörül folyt, hogy a szén kitermelési joga a földtulajdonost illeti-e vagy az ún. *bányaúr*-jog alá tartozik, így tehát a fejedelmet illeti. Tudunk arról, hogy egyes bányahatóságok a kőszenet a bányaúrjog alá tartozónak minősítették és bizonyos személyeknek jogosítványokat adtak mások birtokán való szénbányászkodásra. A közel két évtizedig folyó jogvita II. József uralkodása idején dőlt el, amikor is az udvari kamara 1788. évi június 20-án kiadott rendelete világosan kimondta, hogy a kőszén kitermelési joga a földtulajdonost illeti.

Nem kevésbé hátráltatta a hazai szénbányászat fejlődését a vállalkozói szellem hiánya. A nemesség a XVIII. század végéig azt a felfogást vallotta, hogy a magyar nemesség rangjához csak mezőgazdálkodás méltó. Különösen távol tartotta a nemesség magát a vállalkozásoktól, az ipartól és kereskedelemtől. Bár az 1791/92. évi országgyűlés egyik bizottsága kifejtette, hogy az iparűzés, a kereskedelem tisztességes és hasznos dolog és kereskedelmi vállalatokat alapítani, ércbányákat művelni pedig a legnagyobb uraknak is becsületére váló foglalkozás, mégis azt kell látnunk, hogy ez a közfelfogáson alig változtatott valamit. Ritka kivételként említjük meg *Terstyánszky Dániel* személyét, aki 1769-ben arra vállalkozott, hogy a brenbergi szénbányát másodszor is megnyissa. Még kirívóbb gróf *Migazzy Kristóf* bíborosérsek, váci püspöki helytartó esete, aki 1768-ban Nógrádverőcén kőszénbányát nyitott. A legnagyobb baj az volt, hogy hazánkban a XVIII. század végéig hiányzott a kellő vagyonnal rendelkező, művelt és vállalkozó szellemmel megáldott városi polgárság, amely ebben az időben a nyugati országokban már létezett, s jelentős szerepet játszott az ottani közéletben.

Szűkebb hazánkban, Baranyában Vasason 1782-ben indult meg a kőszénbányászat, mely időálló vállalkozásnak bizonyult. Ennek a vállalkozásnak üzleti köre 1792-ben már Budáig, Pestig kiterjed. Ennek igazolására két adat. A pécsváradi uradalom prefektusa 1792-ben 500 pozsonyi mérő „gute, autentische Steinkohle" = jó, valódi kőszén eladásáról illetve szállításáról köt szerződést *Schmidt Lőrinc* óbudai patkolókováccsal. Azt is megtudjuk a szerződésből, hogy a szenet nem egyedül Schmidt Lőrinc használja fel, hanem abból részesülnek az óbudai szegkovácsok is. A másik szerződés arról szól, hogy a pesti patkókovácsok és lakatosok céhe 1500 pozsonyi mérő vasasi kőszenet vásárol a pécsváradi uradalomtól.

Pécs város területén a XVIII. század végére már sok apró bányaüzemecske nyílt. A bányaüzemek elszaporodása késztette a bécsi udvart az 1800-as évek elején arra az elhatározásra, hogy a pécsi bányaüzemek felügyelete, ellenőrzése céljából Pécsett 1804-ben kincstári bányaigazgatóságot állítson fel.

Az északi Mecsekben található kőszén kibányászása Váralján, 1793-ban kezdődött meg. A komlói kőszénbányászat 1812-ben kezdődött. Ezt követően néhány év múlva megindult a kőszénbányászat Nagymányokon és Szászváron is.

Kutnyánszky József

LAKÁS–INGATLAN

Babarc, Kossuth utca 7. számú családi ház, gazdálkodásra alkalmas melléképületekkel és nagy kerttel eladó.

Mohács, Bartók Béla t. 32. számú másfél szobás családi ház eladó.

Nyugodt környezetben, jó közlekedési lehetőséggel Gödreszentmárton, Hunyadi út 10. számú kétszobás, kertes családi ház, gazdálkodásra alkalmas 4040 négyzetméter telekkel eladó.

Mecsekszentkúti buszmegállótól öt percre, kétszer 250 négyszögöl telek eladó, gyümölcsösnek, szőlőnek, víkendteleknek kiválóan alkalmas, zártkert minősítésre. Érdeklődni az esti órákban és vasárnap egész nap. Hajnóczy út 31/B. földszint 1.

Elcserélnénk uránvárosi, tanácsi, kettőszobás, összkomfortot kis másfeles komfortra, „35" jeligére a Hunyadi úti hirdetőbe.

Mohács, Zalka Máté út 21. számú családi ház olcsón eladó.

Ujmohácson, Iskola utca 3. számú két közművesített épületből álló, kétszobás, szuterénos ház, üzlet és műhelyhelyiséggel, 500 négyszögöl kert, szőlőlugas, gyümölcsössel, azonnal beköltözhetően eladó, esetleg mohácsi vagy pécsi másfél szobás lakásért elcserélhető. Minden megoldás érdekel. Érdeklődni: Mohács, Bartók Béla utca 26.

Siklóson 250 négyszögöl házhely, gyümölcs és zöldséges pavilon betegség miatt sürgősen eladó. Gyár utca 7.

Elcserélném dombóvári kétszoba, komfortos, tanácsi lakásomat hasonló pécsire. „Gyorsan, megegyezéssel" jeligére a Hunyadi úti hirdetőbe.

Sopronj egyszobás, komfortos, belvárosi, tanácsi lakásomat hasonló pécsire cserélném. „Nyáron költöznénk" jeligére a Hunyadi úti hirdetőbe.

Vasas II-n kertes családi ház, garázzsal, áron alul, sürgősen eladó. Érdeklődni telefonon: 12-083, Nagyné.

Siklóson háromszobás, téglás lakás kp. plusz OTP-vel eladó, Siklós, Iskola u. 16/A, I/4.

Másfél vagy kétszobás, távfűtéses öröklakást vagy szövetkezetit vennék. „Orvosi egyetemnél" jeligére a Sallai utcai hirdetőbe.

Pécsvárad központjában épülő 4 szoba, hallos, garázsos sorház építéséhez társakat keresünk. „300 000 kp. plusz 300 000 OTP" jeligére a Sallai utcai hirdetőbe.

Vennék részletre 2 szobás lakást vagy házrészt. Kisebb ház is lehetséges. „50 000 kp. plusz 2000 havi részlet" jeligére a Sallai utcai hirdetőbe.

2 szoba, összkomfortos, szövetkezeti lakás szeptemberi beköltözéssel eladó. Nagy Nándor, Münnich Ferenc u. 22/A.

Elcserélném Pécsett, az Asztalos János úttól 200 m-re levő, déli fekvésű, panorámás, 400 négyszögöl hétvégi telkemet (fiatal szőlő és gyümölcstelepítéssel) gazdálkodásra alkalmas, falusi házra. „Vezetékes víz, villany van" jeligére a Sallai utcai hirdetőbe.

Pécsújhegyen 281 négyszögöl szőlő, építési lehetőséggel eladó. — Buszmegállótól 2 perc. Érdeklődni: 18—20 óra között, Pécs, Jókai Mór u 41. I. emelet 7. Gergely. Telefon: 20-936.

Elcserélném 4 szobás, fürdőszobás pécsi házamat hasonló harkányi, kertes házra. Levélcím: 7626 Pécs, Béla u. 3. szám. Premov Vilmos.

Kerékhegyen 276 négyszögöl szőlő, 800 négyszögöl szántó eladó. Érdeklődni: Hird, Rákóczi u. 65.

Harkányban, az új üdülőtelepen alpesi nyaraló eladó. „410 000" jeligére a Sallai utcai hirdetőbe.

Abaligeti 90 négyszögöl telek — építőanyaggal — eladó. Z rendszámú LADA személygépkocsit beszámítok. „Ráfizetek" jeligére a Sallai utcai hirdetőbe.

Eladó a Somogyi Béla utca 1. szám alatt: 2 szoba, 2 konyha, fürdőszobából álló családi ház. Két családnak is alkalmas. Lakást beszámítok.

Szoba-konyha — üresen is — kiadó. Ürög, Kócsag u. 24.

Siklóson családi házat vennék „Készpénz" jeligére a Sallai utcai hirdetőbe.

Lakható épülettel, garázzsal, közel a buszmegállóhoz, 470 négyszögöl gyümölcsös, lugasrendszerű szőlő, áron alul, sürgősen eladó. Érdeklődni: Surányi Miklós u. 25. földszint 3.

Belvárosi, tanácsi, 1 szoba, konyha, fürdőszobás, déli fekvésű, csendes, gázfűtéses lakásunkat elcserélnénk 2 szobásra vagy nagyobb tanácsi, összkomfortosra. „Szigeti városrész előnyben" jeligére a Sallai utcai hirdetőbe.

ADÁS — VÉTEL

Fajtiszta tacskókölykök eladók. Pécs, III. kerület, Ürögi fasor 25.

12 db 8 hetes malac eladó. Belvárdgyula, Táncsics M. utca 4.

Nyírfák, örökzöldek, oszlopfenyők, küszöfenyők, ezüstfenyők cserepezve faiskolámban kaphatók. Pécs, Damjanich u. 17.

Kisvárdai rózsaburgonya, étkezési 30 q, 10 q vetőmag eladó. Pécs, Dr. Hal József utca 4/A. II/9. (Molnár.)

Eladók: 1 db fehér, zománcozott Luna asztali tűzhely (balos), 1 db fehér íróasztal, 1 db fehér öntöttvas kiöntőkagyló, 200 db ácskapocs, 22 méter csigakötél, 2 db motorkerék gumikkal, Simpson moped alkatrészek, motorblokk, ülés, benzintank, lámpa. Liliom utca 22.

Előszobafalak minden színben és méretben lakásában felszerelve részletre is kaphatók. Pécs, Doktor Sándor út 7.

UG-s Volkswagen 1300-as, igényesnek eladó. Pécs, Dugonics utca 41.

Törzskönyvezett skót juhász kutya, kertes házba olcsón eladó. Kertváros, Sarohin tábornok utca 14/A. I. emelet 13.

Jó állapotú P 20-as motorkerékpár eladó. Lánycsók, Béke tér 21.

FIAT 850-es eladó. Pécs, Hunyadi út 77. II. 9. (Ács.)

850-es COUPE motort, vagy hengert — főtengellyel, hajtókarral, dugókkal — vennék. 7624 Pécs, Kodály Zoltán u. 10., Orbán.

Vennék karambolos 601-es Trabant vagy 3 évesnél nem idősebb Zsigulit. „Zita" jeligére a Sallai utcai hirdetőbe.

2 db 2 személyes gumicsónak és 1 db 2 személyes lemezcsónak — horgászásra alkalmas — eladó. Érdeklődni: Orfű, Széchenyi tér 20. Rém Ferenc.

403-as Moszkvics, műszaki vizsga előtt, olcsón eladó. Érdeklődni: mindennap, 15 óra után, Pécs, Hajnóczy u. 9/A, II. emelet 1.

Automata mosógép WA 68 típus, kifogástalan állapotban eladó. Kalinyin út 22/a.

ZSIGULI gépkocsit 4—5 évest vennék. Telefon: 18-242.

Lakókocsi, télen is lakható, nagy elősátorral és egy Grundig rádiómagnetofon eladó. — Doktor Sándor út 50. (Madárbolt.)

Egy db 13 hónapos bika eladó. Bogád, Kossuth utca 21.

MODERN GARNITÚRÁK 3580 Ft-tól részletre **VAJTA** kárpitosnál, **PÉCS,** Déryné u. 11.

Olajkályhák, televíziók, rádiók, szekrények, heverők, mosógépek, porszívók olcsón vásárolhatók. Felsővámház utca 2.

70 db 240 cm magas betonoszlop szőlőlugasnak eladó. Versend, Pincesor 7. sz.

NDK, összecsukható, tóliesíthető, sport gyermekkocsi igényesnek eladó. — Érdeklődni: 16-200 telefonon.

8/100-as DIAMANT síkkötőgép — motorizáltan — sürgősen eladó. Cím: Pécs, Vasas I., Bányatelep 27., Váradiék.

Rókát, nyestet, pézsmát, nyúl bőröket átveszek. Gerebitz, Zetkin Klára u. 16.

Faházikót vagy szerszámkamrát megvételre keresek. Értesítést: ármegjelöléssel, a 21-975 telefonon.

Kalapácsos daráló, konnektoros villanymotorral, olcsón eladó. Pécs-Nagyárpád, Kiss János u. 1. Popp.

R—10-eshez hátsó szélvédőt vennék. Farkas Kálmán, Szalánta, Hunyadi u. 63. sz.

Fehér, UZ-s Wartburg, megkímélt állapotban eladó. Zengővárkony, Arany János u. 53., Hubert.

2 db 3 hónapos bika, 1 db 5 hónapos üsző eladó. Szilágy, Templom u. 14.

Kitűnő MOBILETTE TV eladó. Móricz Zsigmond tér 1., földszint 2.

IBANEZ szólógitár eladó. „Kertváros" jeligére a Sallai utcai hirdetőbe.

Eladó 20 mázsa gyökér és sárgarépa, vegyesen, 10 Ft/kg áron. „Első osztályú" jeligére a Sallai utcai hirdetőbe.

Vadonatúj lengyel lakókocsi, 170x110 cm-es diófa pinceajtó, tűzifa eladó. Érdeklődni: 10-222 telefonon.

2 jól jövedelmező, I. kerületben lévő pavilonomat eladnám. „Zöldség-gyümölcs" jeligére a Sallai utcai hirdetőbe.

VEGYES

KERÍTÉSEK, garázsajtók, tetőszerkezetek elkészítését vállalom. III., Erreth Lajos utca 19. Telefon: 14-351. (Passa.)

Bérelnék teljesen különálló lakható helyiséget, manzárd vagy alagsor is lehet. „Tanár" jeligére a Hunyadi úti hirdetőbe.

Három hónapos kisfiunk mellé gondozónőt keresünk, aki házhoz jön. Simon József, Pécs, Alkotmány utca 71.

Új műhelyembe társat keresek. „Fényező vagy lakatos" jeligére a Hunyadi úti hirdetőbe.

Angol nyelvoktatás, korrepetálás, vizsgákra felkészítés külföldön tanult diplomásnál. Telefon: 19-073.

GARÁZS kiadó a Petőfi utcában. Petőfi u. 35. III. em. 6.

Ernyőjavítás, áthúzás, rövid határidőre. Garay u. 10. Kórház térnél.

Kisgyermek gondozását belvárosi lakásomon vállalom. Érdeklődni telefonon: 20-653.

Takarítást vállalok magánháznál. Ajánlatokat: „Pécsiek" jeligére a Sallai utcai hirdetőbe kérem.

STIHL fűrészgéppel fakivágást, hivatásos jogosítvánnyal, személygépkocsival alkalmi munkát vállalok. „Hétvégén" jeligére a Sallai utcai hirdetőbe.

ÉPÜLETASZTALOS-IPARI ÉS FAIPARI VÁLLALAT
LENTI GYÁRA
„ÉPFA"
felajánlja megvételre osztályon aluli

parkettakészletét

közületeknek és magánvevőknek, március 31-ig

30 százalékos árengedménnyel

az alábbi fafajokból:

tölgy	170 Ft/m²	helyett	119 Ft/m²
akác	118 Ft/m²	helyett	83 Ft/m²
bükk	118 Ft/m²	helyett	83 Ft/m²
kőris	160 Ft/m²	helyett	112 Ft/m²
cser	107 Ft/m²	helyett	75 Ft/m²
gyertyán	118 Ft/m²	helyett	83 Ft/m²

Érdeklődni a Lenti 138-as telefonon, 46-os mellék vagy a 33-218-as telexen.

Dolgozókat felvesznek

PÉCSI megyei ipari jellegű vállalat felvesz ASCOTA típusú könyvelőgéphez gépkönyvelőt. Jelentkezést „Lyukszalag" jeligére kérjük a Hunyadi úti hirdetőbe leadni. (447)

TAKARÍTÓNŐT irodaépületbe, állandó délelőttös műszakba felvesz a Pécsi Tejüzem, Tüzér utca 15. (433)

KÖZPONTI bőrdíszmű üzemrészünkbe divattáska gyártására női dolgozókat felveszünk. Pécsi Kesztyű- és Bőrdíszműipari Szövetkezet Pécs, Ágota köz 1. (334)

BŐRDÍSZMŰVES raktárunkba női raktárost felveszünk. Érettségi vagy középiskolai végzettség szükséges. Pécsi Kesztyű- és Bőrdíszműipari Szövetkezet Pécs, Ágota köz 1. (335)

ERDÉSZTECHNIKUST keresünk székelyszabari kerületünkbe. Jelentkezés a Mecseki Erdőgazdaság személyzeti csoportjánál. Pécs, Rét u. 8. (456)

KOMLÓ és Vidéke ÁFÉSZ pályázatot hirdet, azonnali belépéssel a Komlón lévő Autó- és alkatrész szaküzletbe, 2 fő részére. Továbbá Mecsekpölöskén az italboltba két fő részére. Előírt szakképesítés: boltvezetői, ill. üzletvezetői tanfolyam. Jelentkezés a személyzeti vezetőnél. Komló, Kossuth L. u. 13. (455)

PÉCSI, megyei ipari jellegű vállalat, belső ellenőri munkakör betöltésére felvesz számviteli képesítéssel vagy főiskolai végzettséggel rendelkező munkaerőt. Jelentkezést „Vidéki telephelyek" jeligére kérjük a Hunyadi úti hirdetőbe leadni. (463)

GÉPELNI tudó adminisztrátort azonnali belépéssel felveszünk. Jelentkezés: AMFORA UVÉRT, Megyeri út 59. Raktárbázis. (449)

VOLÁN 12. sz. Vállalat szigetvári főnöksége autószerelő és karosszérialakatos szakmunkásokat felvesz. Jelentkezés: Szigetvár, Dencsházai u. 3. (448)

AZ EGYESÍTETT Egészségügyi Intézmények azonnali belépésre keres 1 gépkocsivezetőt és 1 segédmunkást. Pécs, Dr. Veress Endre u. 2. (453)

ÉRETTSÉGIVEL és lehetőleg számviteli gyakorlattal rendelkező számlalikvidátort és tablőellenőrt felveszünk. Jelentkezéseket: „Kereskedelmi vállalat" jeligére a Sallai utcai hirdetőbe kérjük. (50265)

GÉPÍRNI tudó adminisztratív munkaerőt keresünk. II. Kerületi Hivatal, Kossuth tér 1. (61382)

A BARANYA megyei Baromfifeldolgozó és Forgalmazó Közös Vállalat felvételre keres gépjárműjavító műhelyi segédmunkásokat, továbbá a tojásfeldolgozó üzemébe női és férfi segédmunkásokat. Jelentkezni lehet: Pécs, Xavér u. 19. sz. alatt, a munkaügyi osztályon. (50267)

ZÖLDSÉGSZAKOS kertészmérnököt felveszünk. Jelentkezés: BARANYAMÉK Pécs, Megyeri út 66., termeltetési osztály. (428)

A FUSZÉRT Vállalat felvételre keres: „E"-vizsgával rendelkező gépkocsivezetőt IFA W 50-es gépkocsira, hegesztő vizsgával rendelkező autószerelőt, hűtőgép és villanyszerelőt, kereskedelmi szakközépiskolát végzettet árukiadói munkakörbe, árukísérőket, férfi és női dolgozókat raktári munkára. Jelentkezés: Pécs, Megyeri út 59. Raktárbázis, Füszért, munkaügy. (425)

TÁRHÁZUNKBA raktárosi munkakörbe gyakorlattal rendelkező dolgozót felveszünk. Jelentkezés: BARANYAMÉK, Pécs, Megyeri út 66. Munkaügyi osztály. (429)

NYUGDÍJAS épületkarbantartó (villany, víz, lakatos) szakmunkást állandó foglalkoztatásra felvesz a Déldunántúli Vízügyi Igazgatóság. Jelentkezés: az igazgatási és jogi osztályon, Pécs, Köztársaság tér 7. sz. (50259)

A VILLAMOSIPARI és Gépjavító Szövetkezet felvételre keres villanyszerelő és felvonószerelő szakmunkásokat. Jelentkezni lehet: Pécs, Megyeri út 25., munkaügyi osztály. (50260)

KÖNYVELŐT keres a PIÉRT Kereskedelmi Vállalat, Pécs, Perczel u. 2. sz. (félemelet). (50261)

SZÖVŐ-, fonoda- és műanyagüzemünkbe női és férfi dolgozókat felveszünk azonnal. B. m. Háziipari Szövetkezet Pécs, Déryné u. 35. (50272)

EJJELIŐRÖKET felvesz a BIVIMPEX 7. sz. Nyersbőrkirendeltsége. Bolgár Néphadsereg u. 58. (61380)

VARRODAI munkára szakképzett és betanuló női dolgozókat vesz fel a Kesztyűgyár Bőrruházati Gyáregysége. Jelentkezni lehet: Pécsbánya, (Széchenyi akna). Telefon: 11-333. (422)

A KESZTYŰGYÁR Bőrruházati Gyáregysége könnyű fizikai munkára férfi dolgozókat keres felvételre. Jelentkezni lehet: Pécsbánya, Széchenyi akna. Telefon: 11-333. (423)

MOHÁCSI munkahelyre anyagkönyvelőt felveszünk. Jelentkezés: Mohács, Vágóhíd utca 2., telepvezetőnél. (406)

ÉRTÉKKÖNYVELŐT (ipari) felvesz MEGYESZER Vállalat, Pécs, Lyceum utca 4. (405)

LAKATOSOKAT (nyugdíjasokat is), segédmunkásokat, állatápolót felvesz a Mecseki Kultúrpark. Jelentkezni lehet 8—16 óráig a vidámparki irodában. (410)

GYAKORLATTAL rendelkező gyors- és gépírót sürgősen felveszünk. Jelentkezés: BARANYAMÉK Pécs, Megyeri út 66., munkaügyi osztály. (427)

A PÉCSI Kertészeti és Parképítő Vállalat felvételre keres gépkocsivezetőket (D-vizsgás), kerti traktorvezetőket és rakodómunkásokat. Jelentkezés: Bolgár Néphadsereg útja 104. Szállítás. (336)

BORPALACKOZÓ üzemünkhöz női és férfi segédmunkásokat felveszünk. Mecsekvidéki Pincegazdaság, Batthyány utca 2—4. (394)

FELVESZÜNK értékkönyvelőt közgazdasági technikumi végzettséggel, legalább 3 éves gyakorlattal, készáru raktárost, középfokú végzettséggel rendelkező műszaki ügyintézőt, valamint asztalost, rakodót, kályhafűtőt, udvarost, férfi és női betanított- és segédmunkásokat. műhelytakarítót. Pécsi Bútorgyár, Pécs, Somogyi Béla út 6. sz. (275)

LAKATOST, villanyszerelőt teljesgyárunkba vezető porítósnak felveszünk. Középiskolát végzettek előnyben. Pécs, Tüzér u. 15. (434)

KÖZPONTUNKHOZ nyugdíjas dolgozót, portás-éjjeliőr munkakörbe felveszünk. Mecsekvidéki Pincegazdaság, Pécs, István tér 12. Személyzeti osztály. (430)

KÖZÉRDEKŰ

„NEMZETKÖZI gasztronómiai hetek 1977." Osztrák hét a Pannonia Étteremben. Asztalfoglalás: 13-322.

A VOLÁN 12. sz. Vállalat tehergépjárművezetői és autóbuszvezetői tanfolyamot indít Pécsett, Komlón és Mohácson a vállalattal munkaviszonyt létesítő dolgozók részére. A tanfolyamok díjmentesek, a tanfolyam ideje alatt a hallgatók munkabért kapnak. A jelentkezés feltételei: büntetlen előélet, igazolt 8 általános iskolai végzettség. Az autóbuszvezetői tanfolyamon a fentieken kívül legalább 2 éves igazolt, polgári életben töltött tehergépkocsivezetői gyakorlat szükséges. Jelentkezés és részletes felvilágosítás: Volán 12. sz. Vállalat Pécs, Bolgár Néphadsereg u. 33., III. emelet 7. szoba, illetve Komlón és Mohácson az üzemegység személyzeti vezetőjénél.

A BARCSI GIMNÁZIUM ÉS VIZUGYI SZAKKÖZÉPISKOLA LEVELEZŐ TAGOZATÁN 1. osztályt indítunk a gimnáziumban, a vízügyi szakközépiskolában, a szakmunkások (3 éves) szakközépiskolájában. PÉCSI székhellyel érettségizetteknek (2 éves) vízügyi szakközépiskolát indítunk. Jelentkezni lehet júniusban és augusztusban. 7570 Barcs, Latinca út 13.

MIT HOL VÁSÁROLJUNK

A KONZUM ÁRUHÁZ AJÁNLATA: Camping hálózsákok nagy választékban érkeztek, valamint melegítők (magyar ADIDASZ), tenisz-, edző-, kosárlabdacipők (II. emelet, sportosztály).

MOHÁCSI vasboltunk ajánlata: 4—8—10—12 mm sodronykötél kapható. Telefon: Mohács 91.

A KONZUM ÁRUHÁZ AJÁNLATA: nylon függönyök reklámáron, import takarók 156,— Ft-ért, műszálas ágynemügarnitúrák, sötétítőfüggönyök (II. emelet, lakástextil osztály).

BARANYAVER — MŰANYAGPONYVÁS GURULÓ GARÁZS reklámáron, 5000,— Ft-ért a Mecsek Áruházban.

OLCSÓ ÁRUK BOLTJA készruha ajánlata: férfi felöltők, import szövetből 883,— Ft-tól, jerseyből 1110 Ft. Öltönyök 960 Ft-tól, zakók, pantallók 40—50 százalék árengedménnyel. Női jersey és import szövetkabátok 40 százalék árengedménnyel. Bakfiskabátok, szoknyák, gyermekkabátok, nadrágok, orkán dzsekik 40—50 százalék árengedménnyel kaphatók, Pécs, Sallai u. 14.

HALÁLOZÁS

Fájdalommal tudatjuk, hogy

MERCZ JÓZSEF

Kossuth L. u. 89. sz. alatti lakos temetése 1977. február 25-én, 11 órakor lesz a központi temetőben. Gyászoló család.

Mély fájdalommal tudatjuk, hogy drága jó férj, apa, após, nagyapa, testvér, nagybácsi és kedves rokon,

HERBERT ANTAL

hosszú betegség után elhunyt. Temetése február 24-én, délután 4 órakor lesz a mecsekjánosi temetőben. A gyászoló család.

Értesítjük kedves rokonainkat, ismerőseinket, hogy

NIEDLING KÁROLY

85 éves korában elhunyt. Temetése február 23-án, ma 14 órakor lesz Cserkúton. A gyászoló család.

Megtört szívvel tudatjuk, hogy szeretett édesanyánk,

ÖZV. BUZÁSI BÉLÁNÉ

76 éves korában elhunyt. Február 24-én, csütörtökön fél 1 órakor kísérjük utolsó útjára a központi temetőben. A gyászoló család.

Szomorú szívvel tudatjuk mindazokkal, akik ismerték és tisztelték, hogy szeretett férjem,

MUSCH JÁNOS

volt kisszentmártoni kovácsmester, életének 82., boldog házasságának 58. évében elhunyt. Temetése február 25-én, pénteken 1 órakor lesz a pécsi központi temetőben. Gyászolják: felesége, nevelt lányai, vejei, unokái és dédunokái.

Mély fájdalommal tudatjuk, hogy drága jó édesanyám, anyósunk, nagymamánk, dédikénk, testvérem és kedves rokonunk,

ID. ÖZV. SPRUZINA LIPÓTNÉ

Nitzsinger Teréz, 79 éves korában, csendesen elhunyt. Drága halottunkat február 24-én, fél 4 órakor kísérjük utolsó útjára a központi temetőben. A gyászoló család.

Értesítjük rokonainkat, ismerőseinket, hogy

RÉVÉSZ KÁROLY

építőmester életének 75. évében csendesen elhunyt. Hamvasztás előtti búcsúztatása 1977. február 23-án, ma 3 órakor lesz a központi temetőben. A gyászoló család.

Fájdalomtól megtört szívvel tudatjuk, hogy szeretett férjem, édesapánk, apósunk, nagypapánk és rokonunk,

KAFKA FERENC

65 éves korában váratlanul elhunyt. Temetése február 24-én, fél 3 órakor lesz a központi temetőben. Gyászolják: Kafka, Ancil és Gulyás család.

Mély fájdalommal tudatjuk, hogy szeretett édesanyánk,

ÖZV. GRIESZMAJER JAKABNÉ

volt bólyi lakos, 91 éves korában csendesen elhunyt. Temetése február 24-én, csütörtökön 1 órakor lesz a pécsi köztemetőben. A gyászoló család.

Fájdalommal tudatjuk, hogy

ÖZV. SAVANYA VINCÉNÉ

Berényi Erzsébet, pécsváradi lakos, 75 éves korában elhunyt. Temetése február 24-én 12 órakor lesz a pécsi központi temetőben. A gyászoló család.

Fájdalommal tudatjuk, hogy szeretett férj, édesapa, após, nagyapa,

SZONDI ISTVÁN

nyugdíjas 72 éves korában elhunyt. Temetése február 25-én, 12 órakor lesz a központi temetőben. A gyászoló család.

Fájdalomtól megtört szívvel tudatjuk, hogy drága jó édesanyánk,

EMBER GYÖRGYNÉ

ny. tanárnő türelemmel viselt rövid szenvedés után meghalt. Temetése 1977. február 28-án, fél 4 órakor lesz a központi temetőben. Gyászolják gyermekei, Baksa, Ember és Gólya család.

KÖSZÖNET

Köszönjük mindazoknak, akik

ID. JÁMBOR KÁROLYT

utolsó útjára elkísérték. Külön köszönjük az MSZMP Pécs városi Bizottságának, a kertvárosi pártalapszervezetnek, a DD. Gázgyártó V. vezetőinek és a volt munkatársaknak, a B. m. Háziipari Szövetkezet vezetőségének és dolgozóinak, a 216. Élelmiszerbolt dolgozóinak, rokonoknak és kedves ismerősöknek, akik részvétükkel fájdalmunkat enyhíteni igyekeztek. A gyászoló család.

Köszönetet mondunk a kedves rokonoknak és mindazoknak, akik felejthetetlen férjemet, drága édesapánkat,

MIKLÓS VILMOST

utolsó útjára elkísérték, koszorúkkal, virágokkal, együttérzésükkel fájdalmunkat enyhíteni igyekeztek. A gyászoló család.

Köszönetet mondunk a MÉV vezetőségének és dolgozóinak, a Baranya megyei KOJÁL vezetőségének és dolgozóinak, valamint mindazoknak a barátoknak, ismerősöknek és tisztelőknek, akik felejthetetlen halottunk,

DR. UPOR ENDRE

temetése alkalmából segítségükkel, részvétükkel együttérzésüket fejezték ki. A gyászoló család.

Hálás szívvel mondunk köszönetet mindazoknak, akik felejthetetlen halottunkat,

MOLNÁR ELEKET

utolsó útjára elkísérték, koszorúk és virágok küldésével fájdalmunkat enyhíteni igyekeztek. A gyászoló család.

Köszönetet mondunk mindazoknak, akik felejthetetlen halottunk,

GONDOS ISTVÁNNÉ

temetésén részt vettek, fájdalmunkat enyhíteni igyekeztek. A gyászoló család.

Köszönetet mondunk mindazoknak, akik felejthetetlen halottunk,

SIMONY IMRÉNÉ

temetésén részt vettek, fájdalmunkat koszorúkkal és virágokkal enyhíteni igyekeztek. A gyászoló család.

Köszönetet mondunk mindazoknak, akik felejthetetlen drága édesanyánkat,

HADRÉVI ALBERTNÉT

utolsó útjára elkísérték, koszorúkkal, virágokkal, együttérzésükkel fájdalmunkat enyhíteni igyekeztek. A gyászoló család.

Holnap 16 órakor a mozgólépcsőn
A KONZUM ÁRUHÁZBAN

DIVATBEMUTATÓT

TARTUNK, AMELYRE SZERETETTEL MEGHÍVJUK ÖNT IS

BARANYAVER

Gázkészülék szakboltjának ajánlata: (KOSSUTH LAJOS UTCA 34.)

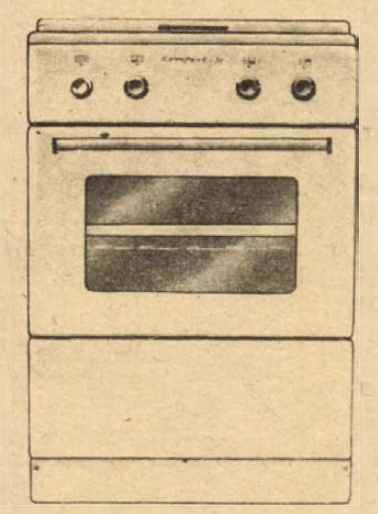

GÁZTŰZHELYEK PB-GÁZRA
5 féle típusban
GÁZTŰZHELYEK VÁROSI GÁZRA
4 féle típusban
GÁZBOJLEREK
4 féle típusban
SPORTFŐZŐK
GÁZKÁLYHÁK
VÍZMELEGÍTŐK
valamint a gázszakma minden egyéb kiegészítő cikke és alkatrészek.

Szaktanácsadás, nagy választék!
ÉRDEKLŐDJÖN, SZÍVESEN TÁJÉKOZTATJUK!

„Edzett ifjúságért!”

Kedvező tapasztalatok

260 iskolában már az új testnevelési tanterv szerint tanulnak a gyerekek

Az elmúlt év tavaszán született kormányhatározatnak megfelelően a mostani tanévben az ország 260 általános iskolájában, 800 tanulócsoportban már az új testnevelési tanterv szerint tanulnak a gyerekek. Az eddigi tapasztalatokat az Oktatási Minisztérium a megyei tanácsok testnevelési és sport főelőadóinak, valamint az általános és középiskolák szakfelügyelőinek kétnapos tanácskozásán összegezte.

A tanácskozáson a pécsi szakemberek is részt vettek. Schützenhofer György, a megyei tanács testnevelési és sport tanulmányi felügyelője ott volt a megbeszélésen.

— Baranyában is kipróbálásra kerül az új testnevelési tanterv. Két pécsi középiskola: a Nagy Lajos Gimnázium és a Janus Pannonius Gimnázium, valamint a komlói Kun Béla Gimnázium első osztályos diákjai kapcsolódtak be a munkába, ugyanakkor négy pécsi és öt vidéki általános iskola első, negyedik és ötödik osztályainak közreműködésével történik az új testnevelési tanterv kipróbálása.

– Milyenek Baranyában az eddigi tapasztalatok?

– Nemcsak országszerte, de nálunk is kedvezőek. Az új testnevelési tanterv bevezetése elsősorban a nevelőknek jelent gondot és problémát, de mind a pedagógusok, mind a gyerekek egyetértésével találkozott, hogy bekerültek például a kötelező testnevelési anyagba az úgynevezett szabadidő-sportok, egyebek között a tollaslabda, az egyéni gimnasztika, az asztalitenisz, a turisztika. Mindenekelőtt az a törekvés indokolta ezt az inézkedést, hogy minden gyerek belső szükségletévé váljék a rendszeres mozgás, a testgyakorlás, később, a felnőttkorban is.

Szeptembertől több mint 3000 általános és középiskolában a minisztérium ajánlására teljesítmény tesztekkel mérik a gyerekek mozgástulajdonságait, fizikai képességét. Ezzel kapcsolatban Schützenhofer György ezeket mondta:

– Nálunk Baranyában minden iskolatípusnak ajánlottuk a teszt felmérések bevezetését. Az első felmérések szeptemberben és októberben történtek, melyeket májusban megismételnek. Így reálisan tükröződik majd, mit fejlődtek a tanulók, akiket ez a testnevelési órákon aktívabb tevékenységre serkent, hisz maguk is lemérhetik fejlődésüket.

A tanárok többsége korábban is mérte tanulóinak fizikai fejlődését, régi igény volt azonban egységes próbarendszer kidolgozása. Az Országos Pedagógiai Intézet szakemberei ennél figyelembe vették a hazai, valamint a nemzetközi gyakorlatot, a tanulmányi cél-, feladat-, valamint követelményrendszert és az iskolai testnevelés feltételeit. Az országos standard-értékeket 20 000 tanuló évi kétszeri felmérése alapján, tehát tudományos igénnyel dolgozták ki. Lényeges előnye a teljesítmény-tesztnek, hogy próbáihoz nem szükségesek tornatermek, sportlétesítmények, minden iskolában elvégezhetők. 1978-tól az új testnevelési tantervek általános bevezetésével egyidőben mindenütt kötelezővé válik az egységes teljesítményfelmérés.

Nemcsak Baranyában, de országszerte hiány van testnevelő tanárokban. A testnevelő tanár hiány enyhítésére intézkedések történtek. A képző intézmények megnövelt számban vettek fel hallgatókat, szeptemberben pedig az ország három gimnáziumában, a fakultatív oktatás keretében elkezdődött a testnevelési és sportszervezési ismeretek oktatása. A jelentkező III–IV-es tanulók heti 8 órában felkészülnek arra, hogy az érettségi, illetve a szakvizsga letétele után, főiskolai továbbtanulás mellett az iskolákban testnevelőként működhessenek.

Az eddigi intézkedések jelentős mértékben hozzájárulnak ahhoz, hogy megalapozottan és sikerrel induljon az idény az „edzett ifjúságért” új országos sportmozgalom.

— hi —

A PMSC-től a Pécsi Spartacushoz

Erősödött a szövetkezeti sportmozgalom

- **Cselgáncs és asztalitenisz**
- **Pénz, edzők, termek**
- **Régiek és újak**

A közelmúltban dőlt el véglegesen, hogy a PMSC cselgáncs és férfi asztalitenisz szakosztályát átveszi a Pécsi Spartacus.

A pécsi szövetkezeti sportegyesület vezetői alapos előkészítés után bővítették egyesületüket, keresték mivel pótolhatják azt az űrt, amit a kerékpárosok távozása hagyott náluk. Az asztalitenisz és a cselgáncs pontosan belevág az országos szövetkezeti sportmozgalom arcélébe, így az OKISZ testnevelési és sportosztálya erkölcsileg, anyagilag támogatta tervüket. Szükség esetén a Bp. Spartacus magasan képzett szakembereitől szakmai segítséget is kaphat a pécsi egyesület.

A város sportjának jó, hogy így döntöttek a Pécsi Spartacusnál. A cselgáncs olimpiai sportág, robbanásszerű fejlődése küszöbön áll. Bár a PMSC most „fantomszakosztályt” adott át: egyetlen felnőtt cselgáncsozó sincs Pécsett, az elmúlt évek tehetséges sportiskolás versenyzői mind elvesztek a felnőtt kor határán. De most ismét jó „anyag” van a Pécsi Sportiskolánál, reménhetőleg megtalálják a módját, hogy megtartsák őket a versenysportnak. Asztaliteniszezők eddig is voltak a Pécsi Spartacusnál, most a PMSC jogán, osztályozó nélkül indulhat férfi csapatuk az NB II-ben. A piros-feketéktől jött 16 versenyző — köztük 4 volt NB I-es — a régiekkel együtt olyan csapatot jelent, amelynek nem lesznek kiesési gondjai.

A Pécs városi Szövetkezeti Pártbizottság a KISZÖV-vel közösen javasolta, nézzék meg, adottak-e az egyesület bővítéséhez az anyagi, személyi és a létesítményi feltételek.

Pénz van elegendő. Az asztaliteniszezők mestere *Arató Csaba* lett, aki egy évig még játszik is. A cselgáncsozók főfoglalkozású edzőjének *Benyovszky Jánost*, hajdani pécsi versenyzőt szerződtették. A szakosztályoknak természetesen ki kellett költözni a Tüzér utcai PMSC-termekből. De a pirosfeketék vállalták, hogy új otthont biztosítanak nekik. Az asztaliteniszezők versenyasztalai — amelyek egy részét a PMSC-től kapták — egyelőre a KISZÖV nagytermében lesznek felállítva. Később végleges helyet biztosítanak nekik. A cselgáncsozók a birkózók helyére, a pécsújhegyi Bányász-sportházba költöznek. A Pécsi Spartacus kijavittatja az újhegyi létesítmény hibáit. A nap minden percében a cselgáncsozók rendelkezésére álló terem és a főfoglalkozású edző lehetővé teszi, hogy a sportiskolás gyerekek is megfelelő időpontban edzhessenek.

A szerkezeti változás várhatóan jót tesz Pécs sportjának. De jót tesz-e a szövetkezeti sportmozgalomnak? Háttérbe szorulnak-e a régiek, a tömegsport az új helyzetben? Nem! Bizonyítsuk be ezt *Maletics Miklósnak*, a Pécs városi Ipari Szövetkezetek Pártbizottsága titkárának szavaival:

— A két szakosztály átvétele nem azt jelenti, hogy felhígul a pécsi szövetkezeti sportmozgalom, hanem azt, hogy erősödik! Az eddig meglevő szakosztályainkat és a tömegsportot éppúgy édes gyermekeinknek tekintjük, mint eddig. Sőt, az egyesület erősödésével nekik is nagyobbak lesznek a lehetőségeik. Az újakat szeretettel fogadjuk, a sportiskolának, aki a cselgáncs-utánpótlást biztosítja nekünk, kezünket nyújtjuk. Versenyzőinknek biztosítjuk a sportolás feltételeit, s csak azt kérjük, jó eredményekkel, szorgalmas munkával hálálják meg a támogatást.

Belénessy Csaba

DN SPORT

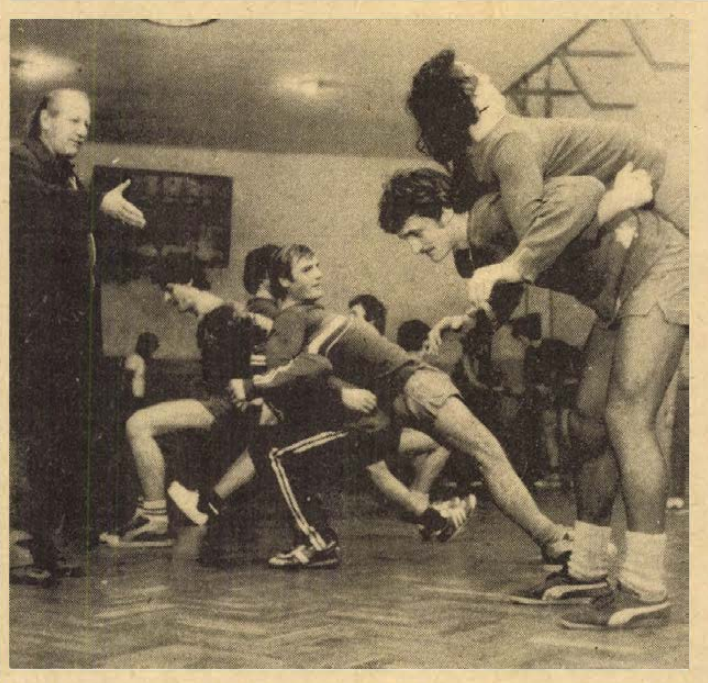

Az év versenyeire készülödnek az MTE evezősei. — Képünkön: Szabó Károly edző a tornateremben „dolgoztatja” tanítványait.

A Finn Állami Sporttanács küldöttségének látogatása Baranyában

Dr. Beckl Sándor államtitkár, az OTSH elnöke meghívására Magyarországon tartózkodó Finn Állami Sporttanács küldöttsége Matti Ahde elnök vezetésével, dr. Gaál Tibor, az OTSH nemzetközi osztályának vezetője kíséretében tegnap délelőtt Pécsre érkezett.

A vendégeket Horváth Lajos, a Baranya megyei Tanács elnöke fogadta a megyei tanács székházában, ahol a megye politikai, gazdasági, kulturális életéről tájékoztatta a küldöttség tagjait. A beszélgetésen részt vett dr. Csernus Kálmán, a Megyei Sporthivatal elnöke, aki Baranya testnevelés- és sportmunkájáról számolt be a vendégeknek. A Finn Állami Sporttanács küldöttsége Horváth Lajos kíséretében látogatást tett a városi sportcsarnokban, ahol Tóth László igazgató kalauzolta a vendégeket.

Délután a finn sportvezetők dr. Csernus Kálmán kíséretében Komlóra látogattak és a bányászváros sportéletével ismerkedtek. A komlói Kodály Zoltán ének- és zenetagozatos általános iskolában a gyerekek finn dalokkal köszöntötték a vendégeket, akik az esti órákban visszautaztak a fővárosba.

Labdarúgók mezei versenye

Az Universitas PEAC bizonyult a legjobbnak

A pogányi repülőtéren rendezték a megyei I. o.-ban szereplő labdarúgócsapatok mezei futóversenyét. Fél négy után néhány perccel 14 csapat 160 labdarúgója vágott neki a 3 kilométeres távnak — hiányzott a bólyi és a szalántai csapat. A résztvevők már a cél felé közeledtek, amikor a két csapat képviseletében 6—6 labdarúgó a verseny helyszínére érkezett. Utólag ők is lefutották a távot, természetesen eredményük nem volt értékelhető.

A kellemes időben, jó talajon az első helyért Liszkai, az Universitas PEAC versenyzője és a mohácsi Komli vívott atlétáknak is becsületére váló küzdelmet, s az időeredmény is jónak mondható. Tizennyolc versenyző 11 percen belül tette meg a távot, további 57-en pedig 12 percen belül futották végig a 3000 métert. Az utolsó három helyet — 15 perc fölötti idővel — a Vasasi Bányász három labdarúgója „birtokolta”. Csapatversenyben az Universitas PEAC jelentős fölénnyel végzett az első helyen, de jónak mondható a Beremendi Építők, a Steinmetz SE és a Sellye csapatának teljesítménye is.

Eredmények. Egyéni verseny: 1. Liszkai (U. PEAC) 10:14.8 mp, 2. Komli (MTE) 10:15.0, 3. Majorosi (Sellye) 10:22.0, 4. Juhász (Zsolnay SE) 10:31.6, 5. Molnár (U. PEAC) 10:40.0, 6. Nagy (Beremend) 10:43.0, 7. Boaor (Steinmetz) 10:44.0, 8. Hell (MTE) 10:45.0, 9. Németh (U. PEAC) 10:48.0, 10. Aradi (Steinmetz) 10:50.0. — Csapatverseny (az öt legjobb futó alapján): 1. Universitas PEAC 44 pont, 2. Beremendi Építők 83 pont, 3. Steinmetz SE 90 pont, 4. Sellye 93 pont, 5. Mohácsi TE 124 pont, 6. Pécsi BTC 263 pont.

Villányi Nándor

Mai sportműsor

Labdarúgás. Felszabadulási Kupa mérkőzések: Mázaszászvári Bányász—Véménd, Mázaszászvár 14,00, Barcs—PVSK, Barcs 14,00, Paks—Szigetvár, Paks 14,00, Komlói Bányász—Kaposvári Rákóczi, Komló, 14,00, Mohács—Ajkai Alumínium, Mohács 14,00, Keszty ű gyár—Sellye, Zsolnay-pálya, 14,00.

Kosárlabda NB I. állása

Női csapatok

1. BSE	2	2	—	183-103	4
2. Bp. Spartacus	2	2	—	173-122	4
3. MTK VM	2	2	—	188-253	4
4. TFSE	2	2	—	145-129	4
5. Pécsi VSK	2	2	—	164-159	4
6. Csepel	2	1	1	151-103	3
7. Székesfehérvár	2	1	1	142-140	3
8. Nagykanizsa	2	1	1	147-145	3
9. BEAC	2	1	1	126-131	3
10. Vasas Izzó	2	1	1	127-153	3
11. Ganz-MAVAG	2	1	1	115-144	3
12. KSI	2	—	2	174-184	2
13. ZTE	2	—	2	132-152	2
14. Szeged	2	—	2	138-168	2
15. Kecskemét	2	—	2	119-165	2
16. Diósgyőr	2	—	2	83-146	2

A RÁDIÓ ÉS TELEVÍZIÓ MŰSORÁBÓL

RADIO

KOSSUTH RÁDIÓ

8.27: Szocialista brigádok akadémiája. 8.57: Zenés képeskönyv. 9.12: A változó világkép. 9.42: Bálint Mária hegedül, zongorán közreműködik Steinert Mária. 10.05: „Nyitnikék”. 10.40: Zenekari muzsika. Közben: 11.10: Válaszolunk hallgatóinknak. 12.35: Tánczenei koktél. 13.20: Új falusi krónika. 13.40: Déki Lakatos Sándor népi zenekara játszik. 14.05: Ezeregy délután. 14.30: A tisztes ipar zenei hagyományai — III. rész. 14.49: Népszerű filmzene. 15.10: Messziről — messzire! 15.50: Kazacsay Tibor: Három magyar tánc. 16.10: A szovjet hadsereg napján. 16.40: Az Állami Orosz Énekkar Csajkovszkij-kórusokat énekel, vezényel: Alekszandr Szvjesnyikov. 17.07: A magunk érdekében, a magunk védelmében. 17.32: Népdalcsokor. 19.15: „Három zöld koszorú”. 20.00: Hallgassunk operát. Puccini: Bohémélet. 21.12: Füst Milan versei. 21.17: Slágermúzeum. 22.20: Tíz perc külpolitika. 22.30: Orosz Júlia két operettdalt énekel. 22.40: Spinoza, a filozófus. 23.00: Századunk zenéjéből. 0.10: A Rokokó együttes játszik.

PETŐFI RÁDIÓ

8.33: Pompadour. Részletek Fall operettjéből. 9.33: Mezei Zsuzsa és Payer András felvételeiből. 10.00: A zene hullámhosszán. 11.33: A Szabó család. 12.00: Az élő népdal. 12.10: Szovjet dzsesszfelvételekből. 12.33: Erdélyi Miklós operafelvételeiből. 13.33: Kiotó. Japán dallamok. 14.00: Kettőtől ötig . . . 14.00: Ravel: Lúdanyó meséi — szvit két zongorára. 14.15: Fúvószene táncritmusban. 14.25: Orvosi tanácsok. 14.35: Pásztor László táncdalaiból. 14.50: Enescu: I. román rapszódia. 15.03: Kapcsoljuk a 22-es stúdiót. 15.18: Az Alekszandrov együttes műsorából. 15.36: Örökzöld dallamok. 16.33: Énekszóval, muzsikával. 16.50: Az Énekszóval, muzsikával című műsor folytatása. 17.00: Ötödik sebesség. 18.00: Gépmatuzsálemek. 18.10: Dzsesszfelvételekből. 18.33: Kodály-művek. 19.02: Cseh dalok és táncok a Chorea Bohemica együttes előadásában. 19.28: 3x3. 20.00: Ez is, az is... 22.00: A hanglemezbolt könnyűzenei újdonságai. 22.33: Mendelsshon: E-moll vonósnégyes. 23.00: Nótacsokor.

HARMADIK MŰSOR

14.05: Simándy József énekel. 14.33: Romantikus zongoraszonáták. 16.03: „Új Orfeusz”. Képek Bakfark Bálint lantvirtuóz életéből. 16.28: A reneszánsz francia táncai. 16.33: Mindenki iskolája. 17.03: Bach-művek. 18.00: A világgazdaság hírei. 18.05: Ázsiai zenekultúrák. 18.50: Dzsesszfelvételekből. 19.15: Iskolarádió. 19.33: A Chicagoi Szimfonikusok énekkara Schönberg kórusműveket énekel. 19.40: Kapcsoljuk a Magyar Tudományos Akadémia kongresszusi termét. A kamarazene remekei. — A Magyar Rádió hangversenyciklusának I. része. Közben: kb. 20.15: Külföldi tudósoké a szó. Kb. 20.30: A bánkódó férj — versek. Kb. 20.35: A hangversenyközvetítés folytatása. Kb. 21.30: Irodalomtudósaink fóruma. Kb. 22.00: Operakettősök. 22.32: Magyar zeneszerzők.

PÉCSI RÁDIÓ

17.00: Műsorismertetés, hírek. 17.05: Hét közben. Aktuális, zenés magazin. A tartalomból: Számoljunk! Beszélgetés egy szocialista brigáddal. — A reklámról. — Hallgatók leveleire válaszolunk. — Hegyek, völgyek, emberek. — Új felvételek, új lemezek . . . — Szerkesztő: Borsos József. 18.00: Dél-dunántúli híradó. 18.15: A 101 Strings zenekar játszik. 18.25: Hírösszefoglaló. 18.30: Szerbhorvát nyelvű műsor. Hírek. Szerb dalok és táncok. — Állattartók, II. rész. Riport. — Hangszerparádé. 19.00: Német nyelvű műsor. Hírek. — Az első foglalkozás a Pécsi Ifjúsági Ház német klubjában. Riport. — Ifjúsági koktél. Hoffmann Antal műsora. 19.30: Műsorzárás.

MAGYAR TV

7.59: Tévétorna (sz.). 8.05: Iskolatévé. Magyar irodalom (ált. isk. 6. o.) „A fal ereje . . . a védők lelkében van”. 9.05: Kémia (középisk. I. o.). A szén. 9.40: Delta. Tudományos híradó (ism.). 10.05: A nagy óra. Magyarul beszélő amerikai film (ism.). 11.35: Lehet egy kérdéssel több? Vetélkedőműsor (ism.). 13.05: Iskolatévé. Magyar irodalom (ism.). 14.30: Mindenki iskolája. 8. Földrajz. Európa tőkés országai I. 15.05: 7. Matematika. Arány, arányosság. 15.40: Építsük fel a matematikát! Matematika-továbbképzés pedagógusoknak. 5. oszt. A számfogalom kiterjesztése. 16.48: Hírek. 16.55: „Egészségünkért!” Az Egészségügyi Felvilágosítási Központ műsora. 17.00: Kuckó. 17.30: Balázs János vagyok (sz.). Portréfilm (ism.). 17.55: Miértek és hogyanok (sz.). Óvodások műsora. 18.20: Reklámműsor. 18.25: Szépen, jól magyarul . . . 18.35: A Vörös Hadsereg 59. születésnapján. 18.55: A Közönségszolgálat tájékoztatója. 19.00: Reklámműsor. 19.05: Esti mese. 19.20: Tévétorna (sz.). 19.30: Tv-Híradó. 20.00: Jogi esetek. 20.40: Zászlós lakodalom (sz.). Népzenei dokumentumfilm. 21.20: Nyitott könyv. Bárány Tamás: Nagy idők tanúja. 22.30: Tv-Híradó 3. 22.40: Íratlan költészet. Népköltészet sorozat. III. rész: Népművészet a homokon (ism.).

MÁSODIK MŰSOR

18.33: A Magyar Televízió Szabadegyeteme (sz.). Hegységképződés. 19.30: Tv-Híradó. 20.00: Magyarország—Norvégia. Férfi kézilabdamérkőzés. Közvetítés Tatabányáról. 21.15: Tv-Híradó 2. 21.35: Hat húron pendülünk. Gitáriskola kezdőknek — 17. rész. 21.50: Hegedűkészítő (sz.). Francia dokumentumfilm (ism.).

JUGOSZLÁV TV

17.10: Magyar nyelvű tv-napló. 17.45: Kis világ — gyermekhíradó. 18.15: Tudomány. 18.45: Népi muzsika. 19.15: Zöld jelzés. 20.00: Szabad szerda.

MÁSODIK MŰSOR

18.45: Vatroslav Mimica: Happy end — rajzfilm. 20.00: Tetőtől — talpig, szórakoztató adás. 21.00: Huszonnégy óra. 21.15: Válogatás az indiai tv műsoraiból.

Dunántúli Napló

Az MSZMP Baranya megyei Bizottságának lapja

Főszerkesztő: Mitzki Ervin

Főszerkesztő-helyettesek: Báling József és Hallama Erzsébet

Szerkesztőségi ügyelet 8—20 óráig 10-053, 20 óra után 15-726

Kiadja a Baranya megyei Lapkiadó Vállalat

Felelős kiadó: Braun Károly

Szerkesztőség és kiadóhivatal: 7601 Pécs, Hunyadi út 11. sz.

Telefon: 15-000, 15-762, 15-852, 15-245, 15-264

Szerkesztőség telex: 12-421

Kiadó telex: 12-320

Készült ofszet rotációs eljárással Saphir 96-os gépen Pécsi Szikra Nyomda 7630 Pécs, Engel János u. 8.

Tel: 13-177, 13-696. Telex: 12-211

Felelős vezető: Melles Rezső

Terjeszti a Magyar Posta Előfizethető a helyi postahivataloknál és a kézbesítőknél.

Előfizetési díj egy hónapra 21 Ft

Indexszám: 25 054

ISSN 0133—2007

Világ proletárjai, egyesüljetek!

Dunántúli Napló

XXXIV. évfolyam, 54. szám
1977. február 24., csütörtök
Ára: 80 fillér

Az MSZMP Baranya megyei Bizottságának lapja

Pályáznak a jóra

Nagy a nyüzsgés, sok a vita, a tanácskozás, a meditáció mostanában az egyetemeken, a főiskolákon. Az utolsó éveseket kíséri a legnagyobb figyelem, sőt, immár társadalmi szintű érdeklődés is: az idén első ízben kerül sor arra, hogy a végző pedagógusok, jogászok, orvosok és gyógyszerészek irányított — kötelező — pályázati rendszer segítségével helyezkednek el.

Időzzünk el most — pályázatok között böngészve — a pályázásra kötelezettek lehetőségeinek mérlegelésénél. Annál is inkább érdemes vizsgálódni, mert az utóbbi hónapokban némi bizonytalanság, értetlenség és nem is elítélhető aggodalom jellemezte a pályázás kötelező mivoltát. Többféle felhanggal, más és más hangsúlyozással hangzottak el olyan vélemények, hallgatótól is, tanártól is, szülők körében is természetesen: vajon nem kötjük-e meg túlságosan is ezeknek a pályakezdő fiataloknak a kezét? Nem lesznek-e túlzottan kiszolgáltatva éppen az első munkaadóiknak; az első kudarc nem ott éri-e őket, ahol „kötelezően" kezdenek pályát s ahol, esetleg a három évre méretezett pályakezdési időszak érleli meg számukra az első buktatókat?

Forgatom azt a hat füzetet, amelyet a napokban juttatott el az Oktatási Minisztérium valamennyi, most végző pályakezdő pedagógushoz, a válogatás lehetőségét kinek-kinek biztosítva. Pontos leltárat találunk bennük minden pedagógus-munkaterület valamennyi álláskínálatáról, tartalmazzák a kezdő bért, a pótlékot, a letelepedési segély mértékét, a juttatott föld nagyságát, a lakáslehetőséget — az albérlettől az önálló otthon megteremtésének módjáig. A tájékoztatás pontos, áttekinthető, tárgyilagos. Azt is jelzik: melyik megye mennyire vette komolyan azt a kötelezettségét, hogy a fiatal nevelő letelepedését elősegítse, könnyítse.

A jogászok állásválasztéka is eléggé bőséges, késedelmeskedés, sőt a pályázat meghirdetésétől való húzódozás ugyan előfordult olyan vállalatoknál, amelyek pedig hirdethettek volna pályázatot.

Vannak dolgok, amelyeket előbb-utóbb akkor is tudomásul kell venni, ha kellemetlenek. Így a jelenlegi pályázati rendszer indítékát is: a feszítő szakemberhiányt, azt, hogy oda kell küldeni a diplomásokat, ahol a legnagyobb szükség van rájuk, még akkor is, ha ezt a szempontot első „nekifutásra" nehezebb elfogadtatni. Csakhogy az irányított elhelyezkedés rendszere tartalmaz a pályázó kötelességei mellett egy másik, legalább ilyen fontos kötelmet is: a munkáltató kötelezettségeit!

A munka felkínálóinak kell megtartaniuk a pályakezdő fiatalokat! Nemcsak azzal, hogy minden szükséges kedvezményt megadnak nekik az induláshoz, a letelepedéshez, a családalapításhoz — és nem szűkmarkúan, elspórolva az adható kedvezéseket —, hanem a munkahely légkörének lehető legkedvezőbb formálásával, a hivatás megszerettetésével is, ott, helyben. Ez legalább annyit jelent, mint az anyagiak. Végül is ott maradnak meg — és nemcsak három évig! — a fiatal diplomások, ahol nemcsak a kötelezés erejével, hanem a megtartás buzgalmával is kitárják előttük a kapukat.

Várkonyi Margit

219 gazdaság, tsz és kutató intézet közös vállalata

Tizenhat mázsás hozamnövekedést tervez az IKR

Rendszergépekből minden igényt ki tudnak elégíteni

10 százalékos kedvezmény az alkatrészvásárlásnál

63,84 mázsás kukoricaátlagot kíván elérni 1977-ben 239 706 hektár területen az IKR a csepeli munkások felhívása alapján és ez 384 000 tonnával több, mint az eredeti terv.

Kedden tartotta éves igazgató tanácsi ülését Bábolnán az Iparszerű Kukoricatermelő Közös Vállalat, amelyen *Baksai Antal*, a vállalat ügyvezető elnöke 48 mázsás kukoricahozamról számolt be, amit 192 tsz és állami gazdaság átlagában értek el. Búzából 43 mázsás átlaguk volt. A rekordot kukoricából a zombai tsz tartja 82 mázsával.

304 kukorica-, 40 búza-, 26 napraforgó- és 24 cukorrépafajtával végzett kísérleteket tavaly az IKR. Jelentősen előreléptek a vetőmag minőségében, a hőkörzet szerinti fajtaadaptálásban és a vetőmag 68. százalékát már Evershild technológiával csávázták. A növényvédelmet nem zavarták meg eszköz- és anyagellátási gondok.

Tavaly 167 millió forintért vásároltak szocialista országokból és hazai gépeket, a tőkés gépimport értéke 91 millió forint. A rendszergépeket — 31 kombájn kivételével — megfelelő időre biztosították, ezek a kombájnok aratás helyett a kukorica betakarítására érkeztek meg. Jelentősebb gépállás alkatrészforgalmazási okokból már nem fordult elő.

Az IKR az elmúlt évben 76 tanfolyam keretében 1501 szakember képzését, illetve továbbképzését oldotta meg.

Az idei év további jelentős előrelépést jelent a gépellátásban. Már 76-ban beszereztek 64 Rába Steigert, 66 KLC ekét, 48 tárcsát és 60 kombinátort. A D—105-ös kombájnból 71-et tudnak gazdaságaik rendelkezésére bocsátani. További harminc E—516 és Bizon—Gigant kombájnra várják a visszaigazolást. Mivel a Rába 180-as megjelenésével a Herriau eszközhordozóra nincs szükség, a cukorrépa betakarítás idejére megnyugtatóan elkészítik a Herriau adaptációt. Beszereznek 33 CYCLO és 22 Rau Exakta vetőgépet és remélhetőleg a Howard bálázókkal sem lesznek nehézségek. Az AUTOKER 195 IFA kocsit szállít az IKR taggazdaságainak.

Ami az alkatrészellátást illeti, a konszignációs raktárt megszüntették, és ez évtől minden alkatrészt már saját erőből biztosítanak. A meghatározott időre beérkezett megrendeléseknél tíz százalékos árengedményt adnak.

A vetőmagellátás zavartalan lesz. Az 52 300 mázsa hibrid vetőmag túlnyomó többsége a martonvásári gazdaságtól származik. Külföldről 6200 mázsa vetőmag érkezik.

Tovább folytatják a kísérleteket az R 180-as erőgép és munkagépeinek kipróbálásában, a zöldtakarmánytermelési program gépvizsgálataiban és a melléktermékek gazdasági és ipari hasznosításában.

Az IKR igazgató tanácsa 27 tsz, állami gazdaság és kutató intézet felvételi kérelmét fogadta el, jóváhagyta elnökének, a nyugalomba vonuló Izinger Pál lemondását és az Iparszerű Kukoricatermelő Rendszer elnökévé *dr. Burgert Róbertet*, a Bábolnai Mezőgazdasági Kombinát vezérigazgatóját választotta meg.

Losonczi Pál látogatása Pest megyében

Losonczi Pál, az MSZMP Politikai Bizottságának tagja, a Népköztársaság Elnöki Tanácsának elnöke szerdán Pest megyébe látogatott. Útjára elkísérte Cservenka Ferencné, a Pest Megyei Pártbizottság első titkára és dr. Mondok Pál, a Megyei Tanács elnöke. Először a dunavarsányi Petőfi termelőszövetkezetet kereste fel, ahol a ráckevei járás párt- és állami vezetői, valamint a közös gazdaság irányítói fogadták. Az üdülőtáj életéről, fejlesztési terveiről Jónás Zoltán, a ráckevei Járási Pártbizottság első titkára adott tájékoztatást. Elmondotta többek között, hogy a járás termelőszövetkezeteinek a főváros közelsége határozza meg feladatát: céljuk a lakosság tej-, zöldség-, gyümölcs- és húsellátásának jelentős javítása, ennek érdekében jelenleg már hat szakosított szarvasmarha telep működik a területükön, s hamarosan újabb épül Tökölön.

A négy község határában, 3800 hektáron gazdálkodó Petőfi termelőszövetkezet eredményeit, terveit dr. Tresser Pál elnök ismertette.

A vendégek ezután megtekintették a közös gazdaság szarvasmarha-, nyul- és sertéstelepét. Losonczi Pál délután részt vett a szigetújfalui művelődési házban rendezett aktívaértekezleten, amelyen időszerű kérdésekről tájékoztatta a járás mezőgazdasági vezetőit, párttitkárait és a szocialista brigádok vezetőit.

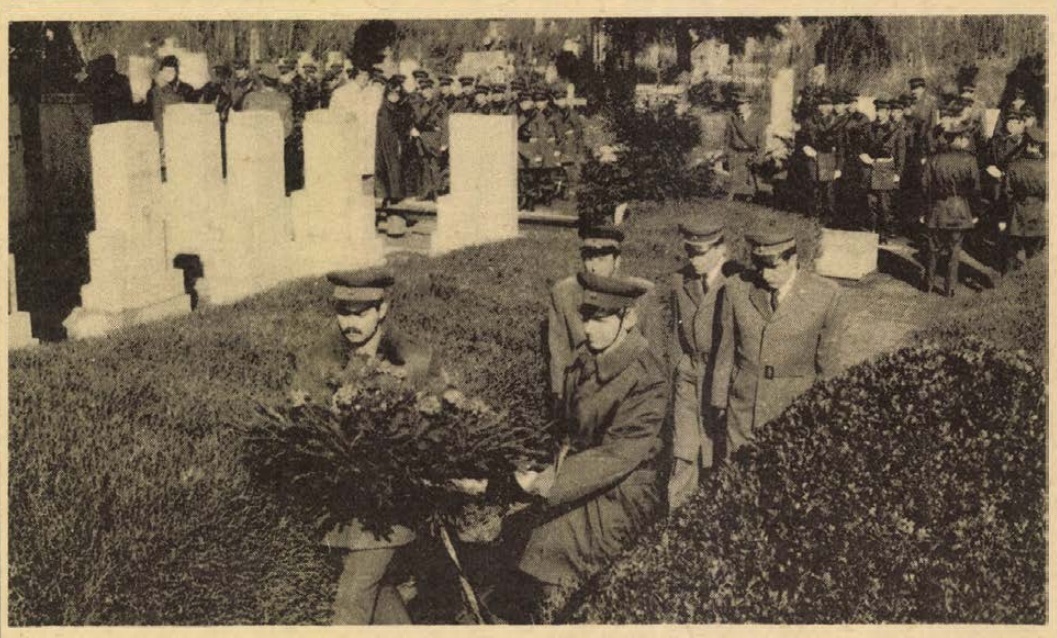

A Szovjet Hadsereg és Haditengerészeti Flotta születésének 59. évfordulója alkalmából koszorúzási ünnepséget rendeztek tegnap délelőtt Pécsett a központi temetőben lévő szovjet hősök emlékművénél. A magyar és szovjet himnusz után a gyászinduló hangjai mellett koszorút helyeztek el a fegyveres testületek, az MHSZ, a KISZ, a HNF megyei és városi képviselői.



A Minőségi Cipőgyár szigetvári gyárában új gyártószalagot helyeztek üzembe február elején. A korszerű gyártási technológia biztosítja a jobb minőséget. Az új szalagról műszakonként 1200 pár cipő kerül a csomagolóba. (Tudósítás a 3. oldalon.)
— Szokolai felv. —

Naponta 230 ezren utaznak autóbuszon

Hatékony fejlesztést igényel Pécs tömegközlekedése

1979-re be kell fejezni a 6/A út építését

Az autóbusz nem elég — jó út is kell

A tömegközlekedés minősége a pécsiek túlnyomó többségét igen közelről érinti. A Volán autóbuszai naponta csaknem 230 ezer utast szállítanak, s ez több, mint Győr és Szeged napi autóbuszutasainak együttes száma. Hogy milyen ma Pécs tömegközlekedése és mit kell tenni a fejlesztéséért — arról tárgyalt tegnapi ülésén a Baranya megyei Tanács végrehajtó bizottsága.

Czente Gyula, Pécs tanácselnöke terjesztett jelentést a végrehajtó bizottság elé, szóbeli kiegészítésében pedig elmondta, hogy Pécs fejlődése során eljutott abba a szakaszba, amikor a további fejlesztés már elképzelhetetlen a tömegközlekedés egyidejű és igen hatékony fejlesztése nélkül. Az óriási utasszám az utazás kulturáltságát helyezi előtérbe. Ebben nem lebecsülendő szerepe van a városi tömegközlekedést lebonyolító járműpark erőteljes ütemű korszerűsítésének. Pillanatnyilag azonban nem tart még lépést ezzel az úthálózat korszerűsítése. A folyamatban lévő és a tervezett útépítési beruházások a belváros zsúfolt forgalmának tehermentesítését — netán a személygépkocsi-forgalom kivonását — és a forgalom szervezési elképzelések megvalósítását szolgálják. Első helyen említette, mint legfontosabbat, a 6/A út építését, amelynek befejezését mindenképpen 1979-re kell időzíteni. Utalt a lépcsőzetes munkakezdésre és a 42 százalékos eredményt kevésnek ítélte. Egyik okként a vállalatokra való tanácsi ráhatás lehetőségének hiányát említette, a másikként pedig az iskolákat, amelyeknél különösen nehéz a tanulóifjúság további terhelése nélkül eredményesen előbbrelépni. Néhány figyelemreméltó számot ismertetett még a tanácselnök. Eszerint Pécsett 158, a helyközi forgalomban pedig 424 Volán-autóbusz látja el a tömegközlekedés feladatait. Ugyanakkor a megyében vállalatoknál és intézményeknél 896 (!) autóbuszt használnak, de ezek nagyrészt népgazdaságilag kihasználatlan kapacitást jelentenek.

Tapolczai Kálmán, a Volán Tröszt vezérigazgatója a pécsi Volán munkaerőhelyzetét tröszti viszonylatban is jónak értékelte, kérte azonban a megyei szerveket, hogy a vállalatot munkaerőgazdálkodás szempontjából kiemelt vállalatként kezeljék. A Pécsett is tervezett trolibusz-közlekedéssel kapcsolatban fenntartásokkal élt, de kijelentette: a Volán kész az üzemeltetésre. Dr. Kisvári András a 6/A út építésének gyorsítását sürgette, az ideiglenes távolsági autóbuszpályaudvarral kapcsolatban pedig azt indítványozta, hogy legalább egy tömegközlekedési járattal közelítsék meg, hiszen ennek a nagyforgalmú közlekedési bázisnak jelenleg semmilyen összeköttetése nincs Pécs tömegközlekedésével. Temesi Ferenc közúti igazgató a 6/A út következő építési szakaszainak előkészítését ismertette azzal, hogy az 1979. évi teljes befejezés biztosítható. Dr. Földvári János megyei tanácselnökhelyettes arról beszélt, hogy a városi tömegközlekedés fejlesztése nemcsak Volán-feladat, hiszen a legjobb buszok sem érnek semmit egyéb tényezők, pl. jó minőségű utak nélkül.

Horváth Lajos megyei tanácselnök a vitát összefoglalva javaslat kidolgozását indítványozta a tömegközlekedésbe be nem vont közületi eszközök esetleges felhasználására, a Volánt pedig biztosította arról, hogy a megyei szervek kiemelt vállalatként fogják kezelni munkaerőgazdálkodás vonatkozásában. A Megyei Tanács végrehajtó bizottsága határozatban foglalta össze a Városi Tanács és a Volán tömegközlekedés-fejlesztési feladatait.

Elegendő szója-vetőmag a BVR-től

Magyarországon több mint harmincháromezer hektáron termelnek szóját a Bólyi Mezőgazdasági Kombinát irányításával. A tavalyi aszályos év azonban erősen megviselte a növényt: 11,7 mázsát takarítottak be átlagosan egy hektárról. Mint *Szabó János*, a kombinát vezérigazgató-helyettese a partnergazdaságok részére szervezett kétnapos tanácskozás megnyitóján tegnap elmondta, a szárazság tanulságokkal is járt: azokon a tájakon célszerű növelni a termőterületet, ahol a legkevésbé sínylette meg a szója az aszályt. Például Fejér megyében, de Baranyában sem rosszak az eredmények. A szójatermesztési program szerint 40 ezer hektáros termőterületet kell elérni a tervidőszak végére, mert jelenleg külföldön vagyunk kénytelenek szóját vásárolni.

Örvendetes, hogy nem szorulunk importra szója vetőmagból. A Bólyi Borsó és Szója Vetőmagtermesztési Rendszer, a PiSo előállítja. Négy esztendeje tömörült rendszerbe 24 szója vetőmagtermesztő mezőgazdasági üzem —, gesztora a Bólyi Mezőgazdasági Kombinát. Négyezerháromszáz hektárról 570 vagon magot gyűjtöttek be tavaly, amit tisztítás, kezelés után juttatnak ki a termelőkhöz ebben az esztendőben. A jó termőképességű hazai fajták közül az iregi nemesítésű ISz 10., GSz 3. és az ISz 12. terjedt el leginkább. Csupán fajtafrissítés végett importálunk mintegy négy vagon amerikai vetőmagot. A PiSo szóján kívül a borsó vetőmagszükségletet is biztosítja. A háromezer hektár termőterületről 733 vagon borsót takarítottak be, ebből fedezni tudják a vetőmagszükségletet is.

A rendszer elmúlt évi eredményeit, tapasztalatait, a vetőmagvak termesztésének kérdéseit, a technológiai fegyelem szigorítását vitatják meg a partnergazdaságok Siklóson tegnap és ma. Szabó János vezérigazgató-helyettes megnyitójában bejelentette: a PiSo, mint olyan, megszűnik és Bólyi Vetőmagtermesztési Rendszer néven működik tovább. Ennek oka, hogy az idén a bab és a lencse vetőmagtermesztés is belép a rendszerbe. 1977-től bővíti szolgáltatásait a gesztor: tömegtakarmány-termesztési szervezetet hoz létre, széleskörű kemizálási programot indít. Mindezek összefogására kooperációs és szaktanácsadási üzemet alakítottak ki Bólyban. Vezetőjévé Sós Nagy Szabolcsot nevezték ki.

H. T.

Nagyobb vetőmagkészlet, több gyümölcsfacsemete

Sajtó-tájékoztató a MÉM-ben

Kétszer annyi hagymamag, mint tavaly

(Tudósítónk telefonjelentése)

A tavaszi vetőmag és szaporítóanyag-ellátásról tájékoztatta tegnap délelőtt a Mezőgazdasági és Élelmezésügyi Minisztériumban a sajtó munkatársait *Kovács István*, a MÉM mezőgazdasági főosztályvezetője.

A növénytermelési hozamok növelésének biológiai alapja a nemesített vetőmag s ebben még sok tartalék rejlik. — mutatott rá bevezetőjében. Ennek érdekében az V. ötéves terv során 400 milliós vetőmagtermesztéssel, feldolgozással, raktározással kapcsolatos fejlesztés valósul meg az országban. A cél az, hogy egy évi vetőmagigényünknek 70 százalékát előre letartalékoljuk.

Az idei tavaszi ellátás is jelentős tartalékokkal indul és általában kielégítő lesz. A fajtaválaszték bővítése érdekében importáltunk is; Jugoszláviából rizs és zab vetőmagot, az Egyesült Államokból és Franciaországból kukoricát, más baráti és tőkés államokból zöldségmagvakat. Nem tudják kielégíteni az igényt burgonyából és bizonyos kukoricafajtákból. Importból sem lehetett beszerezni annyi burgonya vetőgumót, ami a kisüzemek igényét is fedezné. Részükre 100 vagon áll rendelkezésre, ami 5000 hektárral kevesebb vetést tesz lehetővé. Ugyanennyivel vetnek viszont több burgonyát a nagyüzemek.

Kukoricából az igen korai és az igen kései fajták kivételével (ezek importból sem szerezhetők be) a kínálat kielégítő. A forgalomba kiment kukorica vetőmag egy része 1—5 százalékkal kevesebbet csírázik a szabványosnál. Ezért ebből nagyobb mennyiséget kell vetni hektáronként. Cukorrépából bőséges a készlet, a vetőmag felesleg plusz 20 ezer hektárra elegendő. Javult a dughagyma ellátás is, bár még mindig nem kielégítő. Ennek oka az 1975. évi makói árvíz. A hagymamag ellátásban viszont jelentős javulás van, a tavalyi 230 mázsával szemben most 510 mázsa a kereskedelmi készlet.

A kiskertészek részére 4500 bolt végzi a forgalmazást. A háztáji termelők 33 zöldségfajból, 392 fajtából választhatnak. Összesen 42 millió tasak kerül forgalomba, ami 51 százalékkal több a tavalyinál.

Zavartalan lesz a tavaszi szaporítóanyag ellátás, mert a készletek hosszú idő óta először meghaladják az igényeket. Szőlőoltványból 2,4 millió darab, gyümölcsfa csemetéből 1 millió darab, bogyós gyümölcsű (málna, eper stb.) szaporítóanyagból 6,4 millió darab a kínálat. A készlet 8—30 százalékkal haladja meg a szükségletet és ez jelentős exportot tesz lehetővé. Hiány csak őszibarack csemetéből van, de ezt bolgár importtal pótolja a kereskedelem.

Az erdészeti szaporítóanyag-ellátás összességében fedezi az igényeket.

A MÉM ingyenes csemete-ellátási akciót indít, közel ötmillió forint értékű facsemetét biztosítanak a KISZ-fiatalok és az ifjúság által történő kiültetésre; zöldövezetekben, utak mentén, új lakótelepeken. Az akciót a hazafias népfront és a községi, városi tanácsok bonyolítják le.

Rné

„Lágy és simulékony, mint a kacér menyecske...”

Borverseny Villányban

- **Országos szakmai hírnévre pályáznak**
- **44 arany, 45 ezüst és 31 bronz minősítés**

— Lágy és simulékony az igazi villányi bor, mint a kacér menyecske — mondja *Kovács Imre* pécsi lakos, aki tegnap már villányi telkén a szőlőt metszette. Majd így folytatta: — Érezni benne a szőlőcsutka ízét, emiatt fanyarkás és édeskés is egyszerre. Fenékig kiihatom a pohárból, mégis marad egy gyűszűnyi az alján. Nem tetsző, szinte a feketébe hajló. A szóda is alig hígítja fel, még akkor is fénylik, csillog.

Schneider Antal, a Villányi ÁFÉSZ szőlő- és gyümölcstermesztő szakcsoportjának a tagja így vélekedik: — Az oportó sehol az országban nem hozza azt, amit a villányi vulkanikus talajon. Bársonyos, simulékony, nem rázkódom meg, ha hirtelen iszom.

Tegnap tartotta a szőlőtermesztő szakcsoport hagyományos borminősítő versenyét Villányban, az Oportó étteremben. A sok szőlősgazda egy napon át izgult, várta a 12 tagú zsüri bírálatát 52 siller és fehér, valamint 83 oportó bor minősége ügyében. Hetven szakcsoporttag küldte el féltett remekét. Nyolc éve immár a 240 fős csoportnak csaknem a fele pályázik rendszeresen, hírnevet, dicsőséget akar és bejutni a megyei, országos döntőbe is.

— Országos szakmai rangunk legyen. Ez vezet minket tíz éve, megalakulásunk első évétől — mondja *Gombár Vilmos*. Például *Planka Ádám* és *Schnell Vilmos* az országos döntőn ezüstöt ért el.

A rangos zsüri elnöke *Katona József*, a Szőlészeti és Borászati Kutató Intézet főigazgatója volt. A vörös borokat minősítő „kritikusok” élén *Tóth Mihály*, az Országos Borminősítő Intézet igazgatóhelyettese állt. A fehér borokat értékelőknél *Bakonyi József*, szekszárdi szaktanácsadó elnökölt. A szaktekintélyek véleménye szerint arany minősítést kaphat az a vörös bor, melynek színe a vörös bársonyéval vetekszik, íze behízelgően kellemes, nem túl lágy, nem túl savas. Ezen kívül telt, vagyis ízeit, zamatait még nyelés után is érzi az ember. Ez a hosszú ízű bor. Gyertyafényben szemet káprázlatóan átlátszó. A fehér „testes” tartalmas, diszkrét, finom illatú és átlátszóan zöldesfehér.

Arany minősítést értek el 44-en. Közülük kimagasló Faludi Zsigmond oportó, Gombár Vilmos, Kelbert Ferenc siller, valamint Takács Zsolt fehér bora. Ezüst minősítéssel 45, bronz minősítéssel pedig 31 szőlősgazda borát jutalmazták.

— Csuti J. —

Magyaros halászlé bécsi módra?

Osztrák vacsora-estek a Pannónia étteremben



Gerhard Satran, kitűnő osztrák ételeket flambirozó asztalról tálalta fel a vendégeknek a Pannónia Hotel éttermében. A gasztronómiai hetek alkalmából ezen héten az osztrák konyhát ez a fiatal, rokonszenves szakács képviselte. Bemutatkozása — a közönség véleménye alapján — valóban sikerült. A bécsi Imperiál Hotelben tanulta a szakács és felszolgáló szakmát jó másfél évtizeddel ezelőtt. Illetve... még előbb is, hiszen az osztrák konyhaművészet neves mesterei közé sorolják az egész Satrandinasztiát. Gerhard apjának a Bécsi erdőben van egy kisebb — de annál híresebb — beszálló vendéglője s ott dolgozik a család, többek között Gerhard is, feleségével.

— Miért nem a családi pénzióban ismerkedett a szakmával?

— Apám kívánsága volt, hogy az Imperiálban tanuljak, amely egyébként sok-sok kitűnő mestert adott a hazai vendéglátóiparnak.

Amikor Gerhard Satran kezébe kapta a szakmunkás bizonyítványt — ugyan csak szülői ösztönzésre — útnak indult, hogy ismereteit különböző országokban gyarapítsa.

— Hol érzete magát legjobban?

Elneveti magát:

— Bangkokban, de oda már nem nagyon mehetek vissza...

— Hogy-hogy?

— Nagyon szépek a bangkoki nők és a feleségem is velem volt. Érti ugye?

— Hogy került most Pécsre?

— A hivatalos magyar szervek az osztrák Szakácsok Szövetségéhez fordultak a gasztronómiai hetekkel kapcsolatosan. A szövetség elnöksége engem jelölt ki erre az útra. Jártam már Magyarországon, de Pécsett most vagyok először. Meglepően gyönyörű ez a szálloda, bárhol a világon megállná a helyét. Nagyon kedélyesek, kedvesek a kollegák és a vendégek.

— Mit tart a magyar konyháról?

— A franciát és az angolt helyezem elsőnek, talán mert egészségesebb a táplálkozáskultúrájuk, viszont a magyar ételek — bár egyszerűek — de nagyon ízletesek. Az a tapasztalatom, hogy a választék — nyersanyagra gondolok — itt Magyarországon kisebb, viszont a nyershús minősége feltétlenül jobb, mint például nálunk.

— Bizonyára számtalan recept ismeretével rendelkezik. Ezek közül melyik az, amelyet legszívesebben megfőz?

— Paprikáscsirkét galuskával.

— Otthon?

— Igen, otthon, saját konyhánkon. De jómagam, mint fogyasztó, a magyaros halászlét szeretem. El is készítem otthon, s rendszeresen.

És Gerhard Satran elmondja hogyan készíti a magyaros halászlét. Tessék csak jól figyelni, mi kell hozzá: ponty, csuka, fogas, lepényhal, aztán vöröshagyma, pirospaprika, petrezselyemzöldje, sárgarépa, gomba, tejföl, egy cseppnyi vaj, só és végül erőleves, amellyel fölereszti...

— Az hittem viccel... — mondom neki.

— Nem. Nálunk így csinálják.

— Nálunk másként — mondom neki. *— Sokkal egyszerűbben: hal kell hozzá, hagyma, só, háromféle pirospaprika, víz, meg kell gyújtani a tüzet alatta és ennyi az egész.*

Hallom, Mohácsra megy egyik délután. A halászcsárdában forduljon bizalommal Nagy Tiborhoz...

Ebben meg is egyeztünk.

Rab Ferenc

Középiskolások az MHSZ-nél

A pécsi Asztalos János Kollégium középiskolás diákjai csütörtökön délután 16,00 órától közelebbről is megismerkedhetnek az MHSZ-szel. Megtekintik az MHSZ megyei központ kiképzési bázisát, ahol Maros Tibor városi titkár tájékoztatja őket az MHSZ feladatáról és a Pécs városi klubok tevékenységéről, majd az érdeklődési köröknek megfelelően a klubokba látogatnak a diákok. Megismerkednek a gépjárműiskola, a MEV modellező, a BÉV rádiós, a repülős és ejtőernyős, a Petőfi lövész és a könnyűbúvár klubok életével, este pedig a Hullám uszodában a könnyűbúvárok edzését tekintik meg.

Világhírű musical a pécsi színpadon

La Mancha lovagja

— Onnan kérem a jelenetet, hogy „Uram...” — Tágabb legyen a félkör a színpad elején!... — *Harkányi Jani* sötétben indul, jön előre, a fény közben lassan nyit. Úgy, most jó lesz. A fények tükröződnek, a nézőtéren látszanak az „apró csillagok”... — A fejgép takar, takar — a lovagon marad a fény. Zárjátok össze a lemezeket! Fordul-zár, fordul-zár, és most rázni!...

A színpadon szalmabálák, drótfüggöny, a stilizált szélmalommal — a La Mancha lovagja című musical díszletei. Próba folyik. A sötét nézőtéren csak egy kis lámpa ég a fővilágosító előtt, aki „finomítja” a technikai forgatókönyvet és közben mikrofonon keresztül tartja a kapcsolatot az ügyelőpulttal, a fejgépet kezelőkkel, továbbítja a rendező elképzeléseit. Egy-egy jelenet részpróbája az apró mozdulatok, árnyalatnyi finomságok míves munkája, rendezőnek, szereplőnek egyaránt.

— Fényt! Álljon le mindenki! Elméletben vegyük át újra! — hallatszik *Szegváry Menyhért* újabb rendezői utasítása. — Lemezesek indultok a színpad széléig, aztán rázzátok, közben szűkít a fény. Amikor megfordultok a lámpák nyitnak és Mester Pista ekkor hirtelen beugrik a „burokba”...

— Itt van dobpergés?

— Nincs dobpergés! Sötét lesz...

Dale Wassermann — Mitch Leigh musicalja epizódokból és keretjátékokból álló színpadi mű. Világsiker! Mitch Leigh zenéje zsongít, andalít majd tüzesen szikrázik, feldob, magával ragad. Ellenállhatatlan kényszert érez az ember, hogy együtt énekeljen, mozogjon a színészekkel, táncosokkal.

A délelőtti próba utolsó mozzanataként a szereplőkből „hallgató” lesz. Színészek, statiszták, technikusok ülnek a nézőtéren, hallgatják a Broadway világhírű előadásának lemezét. S közben gondolatban mindenki tovább formálja szerepét...

V. Á.

*

Tegnapi (Istvánfalva) előzetesünkben tévesen közöltük a bemutató napját. Helyesen: Az Istvánfalva ősbemutatója ma, csütörtökön este fél 8-kor a Kamarában; a La Mancha lovagja premierje holnap, febr. 25-én, pénteken este 7 órakor a Nemzeti Színházban lesz.



Zászlófelvonás

A szovjet hadsereg és haditengerészeti flotta napja alkalmából szerdán délelőtt a gellérthegyi szabadság szobornál ünnepélyes külsőségek között, katonai tiszteletadással felvonták a magyar nemzeti lobogót, és a munkásmozgalom vörös zászlaját.

Még most is „szorít" a cipő...

A gyárak csak a jegyzőkönyvekre kíváncsiak

173 000 párat küldtek vissza a gyártó cégnek

Anyaghibák, talpleválás, saroktörés



Megdöbbentő számok a Dunántúli Cipőnagykereskedelmi Vállalat elmúlt évi forgalmából: az eladott cipők 2,5 százalékát, azaz 173 000 párat küldtek vissza a gyártó cégeknek. Ez a pénzforgalmuk 4,2 százalékát teszi ki. A két index különbsége azt jelenti, hogy főleg a drágább cipőkkel volt több baj. Az érték: 41 millió forint. Ennyi pénzt dobtak ki az ablakon a cipőgyárak, a helyiipari vállalatok és ktsz-ek, — csak a Dunántúli Cipőnagykereskedelmi Vállalat működési területén.

Kártalanítják a vásárlót

Becslések szerint a cipőkereskedelemmel foglalkozó vállalatok elmúlt évi selejt „beszolgáltatása" a félmillió párat is jócskán meghaladja. Ez népgazdasági szinten több mint kétszázmilliós veszteséget jelent.

A jelenlegi rendelkezés értelmében jogos minőségi kifogás esetén kártalanítják a vevőt, a kiskereskedelem sem „károsodik", az ostor a gyártó cégen és a nagykereskedelmen csattan. A kártalanítási összegen 90 százalékban a gyár és 10 százalékban a kereskedelem osztozik.

A Dunántúli Cipőnagykereskedelmi Vállalat a Duna Cipőgyárnak 14 768, a Minőségi Cipőgyárnak (mely csak női lábbeliket készít) 19 139 és a Sabariának 32 456 pár lábbelit küldött vissza. A legjobb a helyzet a Bonyhádi Cipőgyárban, 49 millióért vettek át cipőt és csak 4015 párat, 600 000 forint értékben — irányították vissza. Tehát nem küldik, mert a gyárak nem fogadják vissza a selejtet. A nagykanizsai reklamációs feldolgozóba küldik a boltok és a kiskereskedelmi egységek a visszahozott cipőket. A gyárak azonban csak a jegyzőkönyvekre kíváncsiak...

A vevő nem a gyárakban, hanem az üzletekben vásárol, s ha selejtes az áru, az eladónak panaszkodik. A kereskedelmi reklamációk közül kimagasló an a cipő vezet. A pécsi Centrum Áruházban az 1976-os évi összes reklamált áru darabszáma — harisnyanadrágtól a tv-ig — 5296 volt, ebből 3646 a cipő. A vásárlói panaszok jogosságát igazolja, hogy a KERMI a megküldött minták közül alig százzal véleményezte a szándékos cipőrongálást. A centrumnál pontosan vezetik a reklamációs okokat is. Az előző év második félévében 1351 pár lábbelit vettek vissza, ennek kétharmadát a gyártási hibák, talpleválás és saroklétörés, a többit a különféle anyaghibák, szakadások és törött talp miatt.

A BARANYAKER két pécsi áruházában — a Mecsekben és a Szlivenben — tavaly több mint harmincmillióért adtak el cipőt, de ebből majd két és félmilliót vissza kellett fizetniök. Nem jobb a helyzet a MERUKER-nél sem, ahol tavaly 94 millióért adtak el lábbeliket és több mint hatmillió forint értékűt visszáruztak.

Hogy is néz ki a bolti reklamáció? Nézzük meg a 31. sz. Cipőszalonban, Pécsett, a Kossuth Lajos utcában, ahol *Horváth Lászlóné* boltvezető-helyettes intézi a reklamációs ügyeket. Elmondta, hogy majd 80 000 forintot kellett visszafizetniök januárban a vásárlóknak. Mi a teendője reklamáció esetén? — kérdeztem. A gyakorlatban kaptam meg a választ. Bejött egy fiatalasszony... Előadta „panaszát", egy pár novemberben vásárolt bordó műbőr csizmát. A blokk is előkerült, akár csak a sarok a szatyorból. A talp elvált a felsőrésztől, eleresztett a ragasztása...

Veszendőbe ment értékek

„A műbőr és a műanyag talp ritkán köt tartós házasságot" — mondta Horváthné, miközben előkereste a számlamásolatokat. A reklamáló ezalatt új cipőt választott a meghibásodott lábbeli vételára fejében. Öt-tíz perc alatt elkészült a szükséges adminisztrációs munka, a jegyzőkönyv és a visszaáru utalvány az alakilag nélkülözhetetlen kismillió adattal. A vevő — a bosszúságon kívül — nem szenvedett kárt. A csizma ismertető jegyei: Szombathelyi termék, modellszáma 463 141, I. osztályú, bordó, misina box, rg (ragasztott), fgt (forma gumitalpú). A bolt a budapesti Corso Cipőnagykertől kapta, a csizmát tehát a miskolci gyűjtőraktárba kell küldenie.

Jelentős összegek mennek évente veszendőbe a gyártási fegyelem elégtelensége miatt.

Murányi László

Bolgár—magyar vegyipari együttműködés

Petr Cibranszki, a bolgár vegyipari minisztérium külgazdasági kapcsolatokkal foglalkozó igazgatóságának vezetője kedden nyilatkozott a bolgár—magyar vegyipari együttműködés legfontosabb eredményeiről, az egyre inkább kibővülő kooperáció legfontosabb irányairól.

Az 1976—1980-as időszakra a két ország képviselői széleskörű gyógyszeripari szakosodási és kooperációs megállapodást írtak alá. Ennek keretében Bulgária antibiotikumokat és algopirint szállít Magyarországra, ahonnan szívre ható gyógyszereket, sebészeti fájdalomcsillapítókat, idegnyugtatókat, számos más gyógyszert, valamint különböző állatgyógyászati cikkeket importál.

A két ország népgazdasági terveinek egyeztetése eredményeképpen a vegyiparban lehetővé vált olyan alapvető fontosságú nyersanyagok és vegyipari termékek folyamatos biztosítása, amelyek korábban mindkét országban hiánycikknek számítottak. Ezek közül a legfontosabbak a kalcinált szóda, a nátrium biokarbonát, az ammónium biokarbonát, a különböző ásványi olajok, az autógumik, növényvédőszerek, gyógyszerek és más hasonló termékek.

Adókivetési határozat március végéig

Új rendszerű háztáji adó

Ez év első napján életbe lépett a háztáji adózás új rendje. Baranya megyében az 1975. decemberi statisztika szerint több mint hatvanezer állattartó kisgazdaság volt. Ebből tsz-tagok kezelésében mintegy huszonnégyezer, elenyésző számban néhány egyéni gazdaság, a fennmaradók pedig mind a kisegítő gazdasági címszó alatt szerepeltek. Összességében ez a termelési forma megyei szinten 2.1 milliárd forintos bruttó termelési értéket hozott.

Egy évvel későbbi felmérés szerint a kisgazdaságok sertésállománya az egész megyei állománynak csaknem a fele, szarvasmarha-állománya a harmada; a gazdaságok tyúktojás-hozama az összhozam hetven százaléka. Egyes primőr zöldségtermékekből pedig az össztermelés kilencven százalékát adják a kisegítő és háztáji gazdaságok.

A nagy kérdés tehát: a háztáji és kisegítő gazdaságok mennyire kötődnek a szövetkezeti gazdaságokhoz, azaz menynyire integrálódnak. A tsz-ekhez, állami gazdaságokhoz, ÁFÉSZ-szakcsoportokhoz legalább szerződéssel kötött gazdaságok száma a megyében több mint harmincháromezer. Túlsúlyban — huszonnégyezer — még a termelőszövetkezeti tagok vannak. Az állami gazdaságok dolgozói, az egyéb fizikai munkások, szellemi foglalkozásúak, nyugdíjasok száma együtt sem éri el a tízezret.

További kedvezmény

Megváltozott a szemlélet, a szövetkezeti üzemek és a kisgazdaságok partnerré váltak. Elkészült a tavalyi évre vonatkozó statisztikai jelentés, és ezek szerint az állami, szövetkezeti gazdaságok, ÁFÉSZ-ek 210 millió forint értékben adtak a kisgadzaságoknak szemestermény, vetőmagot, takarmányt, palántát. Csaknem 29 millió forint volt az átadott állatok értéke, 5,5 millió forint a mezőgazdasági célú iparcikkeké, s újabb 29 millió a végzett szolgáltatások értéke. A kisgazdaságok szerződéssel és szerződésen kívül összesen 606 751 000 forint értékű terményt, terméket, állatot adtak „vissza".

A háztáji adózás új rendje az értékesítésen belüli aránytalanságok leküzdését segíti elő. Legpozitívabb intézkedése, hogy a fejleszteni kívánt ágazatokban — szarvasmarha-hizlalás, tejtermelés — teljes adómentességet, a zöldségtermelésben pedig nagy kedvezményeket biztosított. Lényeges az is, hogy megszűnt az eddigi nyereségadóztatás, egységesen az árbevétel után kell fizetni. Százötvenezer forintig az árbevétel adómentes, ettől az összegtől kezdve pedig progresszíven emelkedik az adókulcs. Pozitív hatása, hogy eddig a jövedelmet kellett kiszámítani, a ráfordítások viszont nem egyformák, színhelyenként más volt a költségtényezők megítélése, tisztázatlan volt az élőmunka beszámítása.

További kedvezményeket kapnak az árbevétel alapján adózók: ha tanácsi kezelésben lévő állami parlagföldeket vesznek használatba, öt évig adómentességet élveznek. Az a földterület, melyen a használó szocialista szervezettel zöldségtermesztésre termékértékesítési szerződést köt, a szerződés tartamára mentes a jövedelemadó földhasználati adórésze alól. Az árbevételből a foglalkoztatott családtag után 30 000 forint levonható. Amennyiben a családtag rendes munkaviszonnyal is rendelkezik, akkor 15 000 forint. A húszezer forintnál drágább, de a százezer forintos értéket meg nem haladó gépek értéke is levonható az adóköteles összegből.

Mennyit kell fizetni?

A január 1-én bevezetett új forma tapasztalatairól még korai lenne beszélni. Egy biztos: eddig a termelőknek mintegy két százaléka adózott, számuk most csak ezrelékben lesz kifejezhető. Kedvező hatásként fellendülhet a zöldségtermesztés, a szarvasmarha-állomány csökkentését is sikerül megállítani. A hatóságok ez évi adókivetési határozatát március 31-ig kézbesíteni kell. Így azonban biztos, hogy mindenki megismerkedik az új rendelkezésekkel, és tudni fogja, menynyit fizet az év végén.

Szántó Péter

Címzetes egyetemi docens

Dr. Koronczay József orvos ezredes

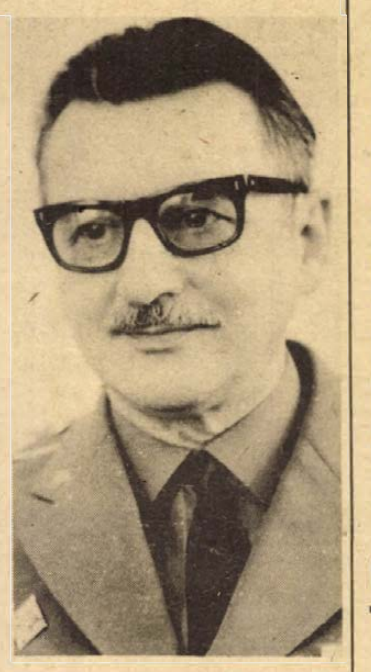

A gyűjtő az én szememben mindig egy szikár, révedő tekintetű ember volt, akit belső tűz emésztett.

Bármennyire is stimmelnek a dolgok, nem érzem a gyűjtőkre jellemző fanatizmust a kórház parancsnokán elhatalmasodva. *Dr. Koronczay József* orvos ezredes — címzetes egyetemi docens — nyugodt ember, általában csöndes szavú (azért van úgy, hogy kiabálok, de van ám, mondja később, dehát halkbeszédű katonaembert az öregapám se látott...), s amikor a gyűjteményében vezet körül; még akkor sem ragadtatja el magát.

Kard, szablya, jatagán, pallos annyi lóg a falakon, hogy egy regimentet le lehetne velük fejezni.

— *Mikor kezdte a gyűjtést?*

— Ötödikes gimnazista voltam.

— *És egy fegyvergyűjtő hogyan lesz orvos?*

— Apám, aki szintén orvos volt, amikor már nagyobbacska voltam, mindig magával vitt a betegeihez. Akkor már mondogattam, hogy ezredorvos akarok lenni...

Az életút viszonylag „sima". Orvosegyetem Pécsett, negyvenháromban díjtalan gyakornok a Fogászati Klinikán. A háborús évek után, negyvennyolcban kapta meg a diplomát. Egy év múlva vonult be a honvédséghez. Mint orvos főhadnagy, kapott egy húszágyas osztályt. Amikor a Honvéd Kórházból Megyei Kórház lett, leszerelt, őrnagyként, de maradt ugyanazon az osztályon. Hat év múlva újból Honvéd Kórház lett a kertvárosi, őrnagyként folytatta az osztályos munkát, de megbízták a parancsnokhelyettesi teendők ellátásával is. Hatvankilencben lett parancsnok. A fogorvoslást abba is hagyta.

— A kettő nem megy egyszerre — csóválja a fejét — a vezetés, a szervezés időt és egész embert követel.

— Az egyetemmel régi és igen korrekt kapcsolatunk van. Oktatjuk a hallgatókat tábori orvoslásra, haditechnikai ismeretekre, katonapolitikára. Ehhez minden segítséget megadnak, szeretettel bánnak a honvéd-ösztöndíjasokkal is. Igen szoros a konziliáriusi együttműködésünk, ha szükséges, bármelyik klinika átveszi tőlünk a beteget és viszont. Végül is betegeket látunk el, amihez igényeljük a mások segítségét, s tehetségünk mértékéig mi is adunk. Hetente egyszer ügyeletet ad sebészetünk és baleseti sebészetünk. A megyei belgyógyászat rekonstrukciója idején belgyógyászati ügyeletet is adtunk. A tömeges baleset idején szintén kivesszük részünket az ellátásból, gondoljon csak az égett betegekre vagy akár a szigetvári fagylaltmérgezésre... Szervezettségünk, jellegünk lehetővé teszi, hogy ha szükséges, üres ágyakat teremtsünk elő. De ez csak akkor lehetséges, ha olyan kitűnő kapcsolatokat ápolunk, mint amilyet évek óta a Mecseki Szénbányákkal, és egészségügyi szolgálatával tartunk fenn...

— A jó kapcsolatok eszerint fontosak ebben a munkában...

— A mentőszolgálat rendszerint már akkor leadja nekünk a jelzést, amikor kivonul. Mire a betegekkel megérkeznek, már ott várhatja őket a bemosakodott stáb. Tudja, hogy ez mit jelent? A papírosokon egy negyedóráj, a balesetet szenvedettnek sokszor az életét. A bonyhádi cipőgyári robbanástól égett sérülteket hoztak a mentők, több közülük súlyos, életveszélyes állapotban volt... Minden külön kérés, tájékoztatás nélkül vágódott a mentőkonvoj elé a közlekedési rendőrök autója és a kórházig biztosította a szabad utat... Egyikük sem halt meg, lehet, hogy épp ezért.

Mesél, mesél. Gesztusai megelevenednek, most érzek valami hasonlót, amit a nagy gyűjtők közelében szoktam. Most, azt hiszem, fanatikus. A gyógyítás ötvenöt esztendős, örökifjú fanatikusa. Irányító eszközei a másodpercnyi pontosság, fegyelem, emberség. Jó ember. És első fokon ez engem mindig megtéveszt. Bajban is voltam a megszólításssal. Ezredes elvtárs? Docens úr?

Maradtunk a Jóska bácsinál.

Kampis Péter

Ülést tartott a TOT elnöksége

Szerdán ülést tartott a Termelőszövetkezetek Országos Tanácsának elnöksége és áttekintette a mezőgazdasági szövetkezetek és területi szövetségeik külföldi kapcsolatainak helyzetét. Az elnökség megállapította, hogy az elmúlt években helyes irányban fejlődtek a szövetkezetek külföldi kapcsolatai, a szélesedő együttműködés jól segítette a gazdálkodást.



Az Országos Földtani Kutató és Fúró Vállalat Mecseki Üzemvezetőség tmk-műhelyében a fúráshoz szükséges gépeket készítenek és javítanak. Munkájukat nagymértékben segíti a KM 250/500 típusú etalon pontosságú menet-köszörűgép. Értéke megközelíti a 4,5 millió forintot. Hazánkban ebből a géptípusból csak néhány üzemel különböző vállalatoknál.

HÍREK

1977. FEBRUÁR

24

CSÜTÖRTÖK

Szeretettel köszöntjük névnapjuk alkalmából MÁTYÁS nevű kedves olvasóinkat

A Nap kél 6.35 — nyugszik 17.21 órakor. A Hold kél 9.19 — nyugszik —— órakor.

Közlemény

A Szakszervezetek Baranya megyei Tanácsa értesíti az érdekelt szülőket, hogy február 25-én az ormándpusztai üdülőből a gyermekek 14.37-kor érkeznek haza. Kérjük a szülőket, hogy a gyerekeket a főpályaudvaron várják.

✻

A Szakszervezetek Baranya megyei Tanácsa értesíti az érdekelt szülőket, hogy a február 28-án Tóalmásra üdülni induló gyermekek második orvosi vizsgálata február 25-én, pénteken 8—10 óráig lesz az SZMT székházban. (Pécs, Szalai András u. 11.)

A gyermekek Tóalmásra február 28-án, reggel 6.12-kor indulnak. Gyülekezés indulás előtt 1 órával a főpályaudvaron lesz.

◆

— A hónap zeneművei. Beethoven: Adagio für eine Spieluhr (fuvola vagy oboa és zongora) (Pröhle). Beethoven: Sonatina e Variazioni per 2 chitarre (Benkő) (Musica per chitarra). Borgulya: Kőröspataki úttörők (gyermekkar zongorakísérettel). Gaviniés: 24 Matinées (Hubay) (gyakorlatok hegedűre), Hajdu: Tre pezzi per due pianoforti, Hanon: A zongoravirtuóz (ujjgyakorlatok), Klarinétmuzsika II. (Kuszing, Máriássy), Kósa: Három Andersen-mese (hegedű-zongora), Rameau Album (Máriássy) (zongora), Scarlatti: 200 szonáta I. (Balla) (zongora), Szunyogh: Kalendárium (ének—zongora), Tarkabarka (Teöke M.) (zongora), Wieniawsky: 8 Capriccios Op. 18 (Hubay) (hegedű).

— Gombaernyők javítása. A pécsi Tempó Szövetkezet ez év elejétől új szolgáltatást vezetett be. Megjavítják és felújítják a napernyőket, teraszernyőket. A dolgozók a napokban fejezték be a keszthelyi Helikon szálloda ernyőinek szépítését.

◆

Kórházi felvételes ügyeletek

Mindennapos felvételi ügyeletek gyermekbelbetegek részére: Pécs városi POTE Gyermekklinika, Szigetvár város és járás, a pécsi és a volt sellyei járás: Megyei Gyermekkórház. Gyermeksebészeti, gyermekfülészeti betegek, égett és forrázott gyermekek részére páratlan napokon: POTE Gyermekklinika, páros napokon: Megyei Gyermekkórház Pécs és a megye egész területéről.

Felnőtt belgyógyászat, sebészet: Pécsbánya. Traumatológia: II. sz. Klinika. Égési sérülések: Honvéd Kórház. Koponya- és agysérülések: Idegsebészet. Felnőtt fül-orr-gégészet: POTE Fül-Orr-Gége Klinika.

SOS-ÉLET telefonszolgálat hívószáma: 12-390, este 7-től reggel 7 óráig.



Banditasirató



A bátyámnak klassz öccse van

Összevont orvosi rendelés

1977. február hó 25-én, délután orvostovábbképzés miatt a sürgős ellátást igénylő felnőtt és gyermekbetegek részére összevont orvosi rendelést tartunk.

Felnőttek részére: délután 14.00—18.00 óráig.

I. kerületben: az újmeszesi körzeti orvosi rendelőben (Korvin O. u. 23. Tel.: 11-169).

II. kerületben: Munkácsy M. u. 19. RI-ben, II. em. 225. (Tel.: 13-833/54)

III. kerületben: Dr. Veress E. u. 2. RI-ben, földszint 1. (Tel.: 15-833)

Gyermeklakosság részére: az alábbi 6 helyen 15.00—17.00 óráig.

Gábor Á. u. 15. (Tel.: 11-752)

Zsolnay V. u. 45. (Tel.: 13-724)

Munkácsy M. u. 19. (Tel.: 13-833/75 m.)

Krisztina tér. (Tel.: 15-708)

Dr. Veress E. u. 2. (Tel.: 15-833)

Rókus u. (Tel.: 10-742).

17.00—19.00 óra között a Munkácsy M. utcai Rendelőintézet Gyermekpoliklinika helyiségében és a dr. Veress E. utcai Rendelőintézet gyermekpavilonjában látják el a sürgős eseteket.

Pénteki csecsemőtanácsadások rendes időben és helyen működnek.

A délelőtti felnőtt és gyermek körzeti orvosi rendelések változatlanul működnek.

◆

— Új tornaterem. Elkészültek a hidasi tornaterem tervei. A tanács most köti az együttműködési szerződéseket a termelőszövetkezettel és az üzemekkel. A 3,5 millió forint értékű termet az általános iskola mellett építik fel, a munka jövőre kezdődik.

— Folytatják a hird—mázaszászvári út felújítását az Aszfaltútépítő Vállalat dolgozói. Tavaly a 14-es kilométerkőig jutottak el, így már csak 2 kilométeres szakasz van hátra. A munka a jövő héten kezdődik és két hét alatt be is fejeződik.

A HÉT FILMJEI

BANDITASIRATÓ

Carlos Saura (az Anna és a farkasok, nálunk is sikert aratott film rendezője) új, színes, szinkronizált, spanyol—olasz—francia koprodukciós alkotásában spanyol történelmi témát dolgoz fel kalandfilmnek. Cselekménye a napoleoni háborúk után játszódik. Női főszereplője: Lea Massari.

A BÁTYÁMNAK KLASSZ ÖCCSE VAN

Frantisek Vlcek, színes, csehszlovák filmvígjátéka tizenéves fiatalok életéről, emberi kapcsolatairól szól.

Esküvő

LUKÁCS ILONA
és
KÓNYA TIBOR

szeretettel értesítjük kedves ismerőseinket, barátainkat, hogy 1977. február 26-án 18.00 órakor házasságot kötünk a pécsi központi házasságkötő teremben (Hunyadi út 2. sz.).

LAKI MÁRIA
és
PETI JÁNOS

ezúton értesítik kedves ismerőseiket, hogy 1977. február 26-án 15.00 órakor házasságot kötnek a pécsi központi házasságkötő teremben (Hunyadi út 2. sz.).

◆

— A sombereki szarvasmarha elletőtelep építése a befejezéshez közeledik. Az AGROBER tervei alapján a kivitelezést a termelőszövetkezet saját erőből oldotta meg. A közel 2 millió forintos létesítmény átadása várhatóan március elején lesz.

04—05—07

Somogyi Henrik, szentlőrinci lakos, február 22-én, délután farkaskutyáját kiengedte az utcára. A kutya a Kuruc László vezette motorkerékpár elé szaladt. A motoros felborult és súlyos sérüléssel szállították kórházba. A kutya gazdája ellen eljárás indult.

— Háromtizedes tanulmányi eredmény javulás mutatkozott átlagban az EIVRT pécsi Sopiana Gépgyárának szakmunkástanulóinál a félévi értékelés alapján. A tanműhely 200 tanulója 15 csoportban részt vesz a Szakma Kiváló Szocialista Tanulócsoportja és tanulója mozgalomban.

Rendezvények

„Az 1917. évi orosz forradalmak és Európa" címmel előadói konferenciát rendez a TIT Baranya megyei Szervezete pénteken 15.30-kor Pécsett a TIT Bartók klubjában. Előadó: dr. Vadász Sándor egyetemi docens.

✻

A magyar polgári légiközlekedés története 1946-tól napjainkig. A pécsi városi bélyeggyűjtő kör február 27-én 10.00 órakor a Petőfi művelődési házban ismeretterjesztő előadást tart. A MALÉV 30 éves jubileumához kapcsolódó bélyegbemutatót is itt rendezik meg.

◆

— A Munkások a képtárban sorozat keretében február 26-án 10 órakor Tóth Antal művészettörténész a Modern Magyar Képtár szobor- és éremgyűjteményét mutatja be.

Leállt a kompforgalom Mohácson

Közel két hónapja állt munkába a Csata nevű új komp, amely a Rév Vállalattól kapott többszöri tájékoztatás szerint több utast és járművet biztonságosabban, kényelmesebben és gyorsabban juttat egyik partról a másikra elődeinél, 60 százalékos jégzajlásban, ködben is átkelhet. Ha jár, akkor ez így is van, csak hogy elég gyakran meghibásodik. Tegnap is szerelőkre várva állt, de állt az öreg komp is, mert annak meg a Teknőc nevű vontatóhajója romlott el. A Csele kishajó hajócsavarját és tengelyét cserélik, ezért száraz dokkba vontatták . . .

Ennyi vízijármű áll Mohácson az átkelni szándékozók szolgálatában, tegnap mégis kilencesével hordta az utasokat a Teknőc kishajó, egy motorral küszködve a hullámok között, mert a másik motorja elromlott. A reggeli műszakkezdésre a szigetből jövők még csak beértek, de haza mikor jutottak? És ott állt a Dunavölgye Termelőszövetkezet 15 búzával és kukoricával megrakott teherautója, több áruért induló gépkocsija. Az exportszállítmányokat és a tejet a bajai hídon tudták átjuttatni, kerülővel és jóval nagyobb költséggel.

A Révátkelési Vállalat műszaki vezetőjének tájékoztatása szerint az új komp hajtóműve hibásodott meg. A szerelők Balatonfüredről reggel elindultak, hogy a garanciális hibát kijavítsák, de délután 4 óráig nem értek Mohácsra. Ha a szereléssel elkészülnek, akkor sem tudják a kompot üzembe helyezni, mert magas a Duna vízállása, a kompfeljáró még nem készült el, így nem tudnak biztonságosan kikötni.

A Csele hajón a szerelés a befejezéshez közeledik, még tegnap megkezdték vízre bocsátását. Így reménykedhetnek az átkelők, hogy ma reggeltől a régi kompon megindul a forgalom a két part között. Megindul, ha nem lesz köd. Mert a régi komp ködben nem tud közlekedni. Az új meg hiába mindent tudó, egyelőre javítják, aztán meg a Duna apadását várják.

tegnap történt

Biszku Béla, az MSZMP Politikai Bizottságának tagja, a Központi Bizottság titkára szerdán a XIV. kerületben tett látogatást. Zugló legnagyobb üzemében, a Telefongyárban Biszku Béla üzemlátogatáson vett részt, elbeszélgetett a dolgozókkal.

✻

Fock Jenő, az MSZMP Politikai Bizottságának tagja szerdán a főváros XVII. kerületében tett látogatást.

✻

Sarlós István, az MSZMP Politikai Bizottságának tagja, a Hazafias Népfront Országos Tanácsának főtitkára szerdán a főváros IX. kerületébe látogatott el.

✻

Borbély Sándor, az MSZMP KB titkára szerdán ellátogatott Kőbányára. Felkereste az Orion Rádió és Villamossági Vállalatot. Megtekintette a színes televízió gyártását, s találkozott a „Népköztársaság Kiváló Brigádja" címet viselő Kandó Kálmán brigád tagjaival.

✻

A szovjet hadsereg és haditengerészeti flotta megalakulásának 59. évfordulója alkalmából D. I. Oszadcsij vezérőrnagy, a Szovjetunió budapesti nagykövetségének katonai és légügyi attaséja szerdán fogadást adott a nagykövetségen. A fogadáson megjelent Biszku Béla, az MSZMP Politikai Bizottságának tagja, a Központi Bizottság titkára, Havasi Ferenc, a Minisztertanács elnökhelyettese, Czinege Lajos vezérezredes, honvédelmi miniszter, Benkei András belügyminiszter és Garai Róbert külügyminiszterhelyettes, valamint politikai, gazdasági és kulturális életünk számos más ismert személyisége. Részt vett a fogadáson a Magyar Néphadsereg tábornoki és parancsnoki karának sok tagja, a társ fegyveres testületek több vezetője.

Lapzárta

Az izraeli külügyminisztérium szerdán cáfolta a Wall Street Journalban megjelent hírt, amely szerint a CIA pénzt adott Izraelnek, hogy külföldi segélyterveit finanszírozza Afrikában.

✻

Szerdán az olimpiai csarnokban megkezdődött az idei fedettpályás országos atlétikai bajnokság, amelynek első napján 11 számban avattak bajnokot. A 60 méteres férfi síkfutás bajnokságát Lépold Endre nyerte.

✻

A Spanyol Kommunista Párt folytatja választási kampányát, annak ellenére, hogy a kormány elutasította a párt törvényes működésének engedélyezését, — közölték szerdán a KP madridi székházában.

✻

A Magyarország—Norvégia válogatott kézilabda mérkőzésen a magyar válogatott biztos, hat gólos győzelmet aratott. Magyarország—Norvégia 30:24 (15:12). A magyarok győzelme megérdemelt volt.

✻

Mintegy ezer rhodesiai fiatal menekült Rhodesiából Botswanába, hogy csatlakozzék a zimbabwei hazafiak fegyveres felszabadító harcához.

Konsztantyin Fegyin

Nyolcvanöt évvel ezelőtt, 1892. február 24-én született Szaratovban Konsztantyin Fegyin, neves szovjet—orosz elbeszélő, regényíró és esszéista.

A közgazdasági főiskola elvégzése után kezdett írni, 1918-ban Moszkvában a közoktatásügy népbiztosságra került, majd 1919-ben Péterváron propagandaanyag-terjesztő, később pedig egy hadseregújság szerkesztője lett. Írói pályáját Gorkij egyengette. Az 1920-as évek elején kritikai folyóiratokat szerkesztett. Írói művészete egyre elmélyültebbé vált. A második világháború alatt nagyszabású regényciklusba kezdett. Ennek eddig megjelent darabjai: Első örömök, A diadalmas esztendő, Rendkívüli nyár, Máglya. A sorozat 1910-től a második világháború kitöréséig kíséri végig szereplőinek sorsát. Központi alakja két kommunista: Ragozin és Izvekov; az ő életútjukhoz kapcsolódik a társadalom különböző rétegeinek, főként a művészvilágnak színes, érzékletes leírása.

Fegyin Lev Tolsztoj hagyományainak követője, az érzékletes és pontos leírás mestere, aki hőseit sokoldalúan, mélyen jellemzi.

Ma este

SZÍNHÁZ

Nemzeti Színház: Übü király (este 7 órakor) Csortos bérlet.

Kamaraszínház: Istvánfalva (este f8 órakor) Premier bérlet.

MOZI

Park: Volt egyszer egy vadnyugat (f4, f7)

Petőfi: Banditasirató (f4, f6, f8)

Kossuth: A bátyámnak klassz öccse van (hn10, 12, n3, f5) Balszerencsés Alfréd (hn7, hn9)

Fekete Gyémánt: Mr. Süket trükkjei (6) **Jószerencsét:** A kincses sziget (5, 7) **Rákóczi:** Csizmás kandúr (5, 7) **Május 1.:** Jelenlét (f6) **Bóly:** Pénzt vagy életet! (7) **Harkány:** Péntek 13. (6, 8) **Komló, Zrínyi:** A cigánytábor az égbe megy (4, 6, 8) **Mohács:** A négy testőr (6, 8) **Pécsvárad:** Cirkusz (7) **Sásd:** Bankrablás (7) **Sellye:** Üdülők (7) **Siklós:** Robinson és a kannibálok (5, 7) **Szigetvár:** Miért ölnek meg egy bírót? (8).

A bátyámnak klassz öccse van c. film előadásai a plakáttól eltérően n3 és f5 órakor kezdődnek.

időjárás

Várható időjárás csütörtök estig: délnyugat felől fokozatosan megnövekvő felhőzet, elsősorban délnyugaton esővel, záporral. A többfelé erős, helyenként viharos délnyugati, nyugati szél éjszakára átmenetileg mérséklődik, napközben ismét megerősödik. Várható legalacsonyabb éjszakai hőmérséklet: 4—9, legmagasabb nappali hőmérséklet csütörtökön: 11—16 fok között.



9.

Két hét múlva Imre kiherdette, hogy megcélozzuk a szocialista brigád címet. A feltételeket ugye ismerjük, minimális selejt, négy százalék többlettermelés. Ha minden sikerül, Alkotmány napján már megkapjuk a bronz fokozatot. Most tehát hajrá. Műszak után Zsóval a klubba tartottunk, Szalai Imre, Szabó Jóska, Bödő Mari és Szabadics Juli a lemezjátszóval babrált, semmi kedvem se volt táncolni. Állt már a buli, Mari Szabóval, Zsó Kaluczkival (technikus a szerelőknél), Juli a klubvezetővel (Keserű János) táncolt, Imre, mintha tegnap kísért volna haza, megkérdezte:

– Nincs veseköved? Mert akkor jobban kell mozognod, a kő makacs jószág, de ha sokáig rázzák, elporlik vagy beáll az útjára. Volt egy barátom . . .

Mikor látta, hogy a szobasarkot nézem, abbahagyta, megfogta a kezem. Vidám kék szeme zavaros volt.

– Jucus, mit nézel azon a sarkon?

Hát, ha te így . . .

– A pókhálót – mondtam, amit a Frida néni ottfelejtett.

Mondjam, hogy velem így nem lehet beszélni? Kinevetne. Csak az ő stílusában Jucus, akkor talán megérti. Tovább hetykélkedett.

– Leszedjem neked?

– Anélkül is elhiszem, hogy ügyes vagy.

– Még nem bizonyítottam. Tudod te. Gyere, ülj le velem!

Sört töltött, ittunk, nekem nagyon keserű volt ez a sör. Imre fel akarta tölteni a poharam, de rátettem a kezem: nem izlik. Nincs nekünk alkalmasabb pillanatunk? Miért csak így keres meg, amikor az útjába vetődöm, hiszen minden nap találkozunk, és akkor miért nem szól? Neki csak a viszki vagy a sör mámorában van mondanivalója? Az a hajnali pillanat, amikor először megcsókolt, mikor jön vissza? Most is legszívesebben belefeküdnék a karjába, és mondanám, vigyél haza, ne is maradj mellőlem többé, de legalább egy jó szót mondana.

Dehogy. A klubvezetőhöz fordult.

– Milyen pijátok van még?

Keserű hanyagul vállat vont.

– Barna sör, jugoszláv pivo, pilseni . . .

Imre dühösen félbeszakította.

Öt perc és itt vagyok egy Hubertusszal.

És én? Csak ennyi szavad volt hozzám? S gondolod, hogy megvárom, amíg rámleheled a konyakgőzt? Alighogy kilépett Imre, Zsóhoz mentem.

– Jössz?

Zsó félvállról intett, hogy nem, Mari Kaluczkival és Szabóval ivott, Juli a lemezjátszóval babrált, tehát . . .

A megőrzőből kiemeltem a biciklim, és délre kanyarodtam a Fülemüle utcán.

Az utóbbi hetekben többször visszaadta a csavarjaim a meós. Mondom Füzinek:

– Mi bajod velem?

Kicsit félrenézett, amikor válaszolt.

– Semmi, egyáltalán.

– Nem értem, ennyire hülye lennék újabban?

Füzi lapátfüle a kupájára hajlott, ilyenek a sunyi emberek.

– Én ezt nem mondom, dehát itt *objektív mérce* van.

Azt hiszem, kicsit hülyének néztek engem, de várjuk meg a végét. Meglátjátok, ki fogom várni! Persze ezt nem mondtam, ahogy Füzi vállat vont, én is azt tettem.

Félév végén nem kaptam prémiumot.

Szalai Imre a félresikerült klubest óta került engem. Mindezt nagyon ügyesen csinálta, nem mutatott sértődött képet, köszöntünk is egymásnak, de olyan merev volt a tartása, mikor valamiért hozzá mentem, mint egy hasábfáé. Szemében nyoma sem volt annak a vidám fénynek, ami engem felbolygatott. Ez lenne az igazi arca? Egy alkalommal ez is kiderült.

(Folytatjuk)

24 ÓRA A NAGYVILÁGBAN

Űrhajósok üdvözlete Brezsnyevhez

Viktor Gorbatko és Jurij Glazkov a Szaljut—5 orbitális űrállomás fedélzetéről üdvözletet küldtek Leonyid Brezsnyevnek, az SZKP Központi Bizottsága főtitkárának, a Szovjetunió Honvédelmi Tanácsa elnökének, a szovjet hadsereg és a haditengerészeti flotta napja alkalmából. A kozmonauták jó egészséget és további sikereket kívántak Leonyid Brezsnyevnek a szovjet nép jólétéért, a világbéke megőrzéséért folytatott tevékenységéhez.

◆

Kommunistákat tartóztattak le Spanyolországban

Spanyolország különböző részein az elmúlt napokban letartóztatták a kommunista párt több tagját. Ilyen letartóztatásokra került sor többek között Álava és Santander tartományokban, ahol 37 embert vettek őrizetbe azzal a váddal, hogy illegális propagandát fejtettek ki. Valladolid városában 25 ifjú kommunistát tartóztattak le, mivel részt vettek azon a tömegtüntetésen, amelyen a választójog kiterjesztését követelték valamennyi 18. életévét betöltött állampolgárra.

A hatóságok akcióival kapcsolatban a párt KB végrehajtó bizottsága nyilatkozatot tett közzé, amelyben tiltakozik a kommunisták üldöztetése, valamint a hadsereg több, a kommunistákkal rokonszenvező tagjának letartóztatása ellen.

✦

Arafat-üzenet az arab országok vezetőihez

Jasszer Arafat, a Palesztinai Felszabadítási Szervezet VB-elnöke szerdán üzenetben szólította fel az arab országok vezetőit, hogy védjék meg Dél-Libanont az izraeli fenyegetésekkel szemben. Az arab elnököknek, királyoknak és Mahmud Riadnak, az Arab Liga főtitkárának elküldött táviratban Arafat kérte, hogy tűzzék a márciusban esedékes kairói arab csúcsértekezlet napirendjére Dél-Libanon kérdését. Ismeretes, hogy a libanoni jobboldali keresztény erők — izraeli támogatással — az utóbbi időben több fegyveres támadást intéztek a baloldali fegyveresek dél-libanoni állásai ellen.

✦ *MOSZKVA: Hamarosan Franciaországban is megismerkedhetnek a szovjet festők, grafikusok, fotóművészek alkotásaival. Erről írt alá Moszkvában megállapodást a műalkotások megőrzésére alakult francia bizottság és a szovjet szerzői jogi bizottság.*

✦ TOKIÓ: A japán dohányipari monopólium legújabb felmérése szerint harmincnégy millió ember — csaknem huszonnyolc millió férfi és több mint hatmillió nő — dohányzik az országban. A felmérés szerint a dohányzók zöme a fiatalok, illetve az 50 és 60 éves korúak közül kerül ki.

Titkos dokumentumok

A CIA Szadat megbuktatását tervezte

A Rossze El-jusszef című egyiptomi hetilap legfrissebb száma titkos dokumentumot közöl, amely szerint bizonyos amerikai körök Szadat elnök rendszerének megbuktatását tervezték. A kairói amerikai nagykövetség szóvivője tagadta a dokumentum hitelességét, elismerte azonban, hogy a nagykövetséghez eljuttattak ilyen dokumentumot.

Az egyiptomi hetilap legújabb száma közölte, hogy hozzájutott ahhoz a jegyzőkönyvhöz, amelyet tavaly márciusban vettek fel Detroitban egy „szigorúan titkos" tanácskozáson, ahol vezető amerikai üzletemberek és a kormány egy képviselője volt jelen.

A dokumentum szerint tavaly március 24-én az amerikai pénzügyminiszter, William Simon által vezetett amerikai delegáció hazatérése után, tanácskozást tartottak Detroitban. Az amerikai pénzügyminisztérium egyik államtitkára ezen kifejtette: a küldöttség vizsgálata, „amelyhez a nagykövetség segítséget nyújtott" megállapította, hogy Egyiptom gazdasága „gyógyíthatatlan válságban szenved", s ezen „semmiféle gazdasági injekció, kölcsön nem segíthet". — Az Egyesült Államok megítélése szerint az egyiptomi gazdaság „alkalmatlan a külföldi beruházásokra". „A jelenlegi gazdasági és politikai körülmények" még mindig nem alkalmasak arra, hogy az amerikai tőke szabadon működjék. A dokumentum szerint a megoldás „csak a rendszer megváltoztatása" lehet és a kérdés „nem a beruházásokra, hanem Kissingerre és George Bush-ra (a CIA akkori igazgatójára) tartozik". „Biztosítani kell, hogy munkájukat elvégezhessék".

A kairói amerikai nagykövetség szóvivője nem tagadta, hogy eljuttattak hozzá ilyen dokumentumot, de — mint közölte — azt Athénben postán adták fel és a jegyzőkönyvön szereplő pecsétet „nem használja a CIA". Ugyanakkor nem szólt a jegyzőkönyvben foglaltak — és az egyiptomi gazdaságról adott amerikai értékelés — hitelességéről, csak annyit mondott, hogy a „nagykövetségnek megvan a maga véleménye" az egyiptomi helyzetről.

✦



Indiában javában tart a márciusi választásokat megelőző kampány. Ennek keretében Indira Gandhi miniszterelnök-asszony ellátogatott a nyugat-bengáliai Diamond Harbour kikötővárosba, ahol nagygyűlésen szólalt fel. Képünkön: a díszemelvény, rajta a Nemzeti Kongresszus Párt választási emblémája, a szent tehén és borja.

✦ *NICOSIA: Makariosz érsek, ciprusi elnök hivatalos magyarázatot fog kérni Carter amerikai elnöktől azzal a Washington-Post-ban közölt jelentéssel kapcsolatban, amely szerint a ciprusi elnök dollármilliókat fogadott el a CIA-tól. A hírt kedden Makarioszhoz közelálló körök jelentették be.*

✦ RÓMA: Luis Corvalán, a Chilei Kommunista Párt főtitkára az Olasz Kommunista Párt Központi Bizottságának meghívására szerdán Rómába érkezett.

✦ KAMPALA: Idi Amin ugandai elnök szerdán újságíróknak elmondta, hogy az elmúlt héten meghiúsított puccskísérlet részvevői az Egyesült Államoktól, Nagy-Britanniától és Izraeltől kaptak támogatást. Az összeesküvés felszámolása során 16 embert tartóztattak le, akik — mint Amin közölte — beismerték; fegyvereket hoztak be az országba, hogy vezető személyiségek meggyilkolásával zűrzavart idézzenek elő Ugandában. Terveik sikere esetén azt kérték volna az Egyesült Államoktól, Nagy-Britanniától, Izraeltől, hogy dobjanak le ejtőernyősöket néhány ugandai városban.

✦ *ALASZKA: Huszonhét emberrel a fedélzetén süllyed egy japán tengerhajó az alaszkai partok közelében — jelentette kedden este az amerikai parti őrség. A hajó — a jelentések szerint — hatalmas viharba került. Röviddel a szerencsétlenség után a mentési munkálatok céljából egy másik teherhajót, valamint repülőgépeket irányítottak a színhelyre.*

✦ RÓMA: Régi pénzek felbecsülhetetlen értékű gyűjteménye tűnt el hétfőn a nápolyi archeológiai múzeumból. A rendőrség közlése szerint a rablók hétezer arany, ezüst és bronz régi római pénzérmét vittek magukkal.

✦ *CUXHAVEN: Cuxhaven és Hamburg között kedden kisiklott egy gyorsvonat. 14 személy megsérült. Az anyagi kár 1,2 milió nyugatnémet márka.*

✦ RIO DE JANEIRO: Százhuszonnégy halálos áldozata van a szombat óta tartó riói karneválnak. Az elmúlt néhány napban több mint tizenegyezer személyt részesítettek kórházi kezelésben, akik „a karnevál hevében" sebesültek meg.

✦ *NICOSIA: Clark Clifford, az Egyesült Államok elnökének különmegbízottja, aki korábban Görögországban és Törökországban tett látogatást, szerdán Ciprus fővárosába, Nicosiába érkezett. Cliffrod körútja során a három ország kapcsolataira és a ciprusi válságra vonatkozó kérdésekről tárgyal.*

✦ MOSZKVA: Az SZKP Központi Bizottsága, a Szovjetunió Legfelsőbb Tanácsának elnöksége és a Szovjetunió Minisztertanácsa mély fájdalommal közli, hogy szerdán, életének 68. esztendejében elhunyt Vaszilij Dojenyin, az SZKP KB tagja, a Legfelsőbb Tanács küldötte, a Szovjetunió könnyű- és élelmiszeripari gépgyártási minisztere, — hangzik a TASZSZ közleménye.

✦ *LONDON: Husszein jordániai király két gyermekével szerdán magánlátogatásra Londonba érkezett. Az uralkodó, akit útjára elkisért Konsztantin volt görög király, Husszein családjának régi barátja, több napot tölt az angol fővárosban. Érkezésekor rendkívüli biztonsági intézkedéseket foganatosítottak a repülőtéren és környékén.*

✦ MOSZKVA: Andrej Gromiko szovjet külügyminiszter táviratban üdvözölte David Owent Nagy-Britannia külügyminiszterévé történt kinevezése alkalmából.



Mintegy 25 km-re a fővárostól székel a szovjet buddhista egyház központja. Itt képezik a buddhista papokat és itt van a szovjetunióbeli buddhista egyház vezetőjének hivatala. Emlékmű a telep középpontjában.

Burját földön

Kékbe vesző vulkáni hegyek, dúskalászú aranyló búzamezők, a vad szirtek, s a Bajkál lenyűgöző szépsége jellemzi a csodálatos burját tájat.

Az őslakos burjátok már az időszámítás előtti II. évezredben a Szelenga folyó és a Bajkál-tó partján éltek. Jártak ezen a földön a keleti hunok, Dzsingisz-kán seregei támadtak a burját törzsekre.

A XVII. században Oroszország, illetve I. Péter védnökséget vállalt fölöttük. A szovjet hatalom pedig államiságot adott a burjátoknak és az oroszországi föderáció keretében 1923-ban megalakult a Burját Autonóm Szovjet Szocialista Köztársaság, melynek fővárosa Ulan-Ude.

A burját földet nemrég még a sztyeppén legelésző hófehér juhnyájak, tehéncsordák és ménesek jellemezték. Most pedig a Nagy Októberi Szocialista Forradalom 60. évfordulójának küszöbén a gyors ipari fejlődés jellemző. A Burját ASZSZK agrár országból, ipari agrár ország lett. Olyan fontos termékek kerülnek ki innen, mint a wolfram, molibdén-koncentrátum, arany, faanyag, cement- és tetőfedő pala, üveg. Itt gyártják az AN—24 típusú repülőgépet. A Szelenga folyó partján pedig épül a hatalmas cellulóz és kartonlemez kombinát, amely teljesítőképességét tekintve egyedülálló a Bajkáltól a Csendes-óceánig. Burjátföld természeti kincseinek kiaknázása tekintetében nagy lehetőségeket nyit meg az épülő Bajkál—Amúr vasútvonal, mely átszeli a köztársaságot.

A köztársaság területe 351 ezer négyzetkilométer, a lakosok száma 850 ezer, ebből 300 ezer a fővárosban, Ulan-Ude-ben él. A lakosok nemzetiségüket tekintve burjátok, evenkek és oroszok.

Nemrégiben mintegy 210 km-re Ulan-Ude-től rábukkantak egy hun vezér sírjára az ie. II. századból. Nem tisztázott ugyan, hogy az európai hunok az ázsiai hunok utódai lennének, hiszen a tárgyi emlékek között alig van hasonlóság. A hun vezér síremléke is arra, mutat, hogy az ázsiai hunok temetkeztek, míg az európai hunok általában elhamvasztották halottaikat. Ulan-Ude egyik városszéli szép parkjában szabadtéri múzeum létesült. Ennek egyik látványossága a számunkra is érdekes, sziklába vájt hun lakóhely.



Sziklába vájt hun lakóhely tűzhellyel, füstvezetővel



Jellegzetes hangot adva forog az imamalom

— Kiránduláshoz . . .
— Városi közlekedéshez . . .
Riga moped
50 cm³ kismotorkerékpár,
Verhovina moped
50 cm³ kismotorkerékpár,
VÁSÁRLÁS ESETÉN
100 Ft-os ajándékcsomagot adunk
A
KONZUM ÁRUHÁZBAN
Pécs, Kossuth tér

Történelmi visszapillantás

Hargitai Kalendárium

Csíkszereda a székelyföld büszkesége lesz

Az 1977. évi hargitai kalendárium hasonlít a magyar falusi kalendáriumokhoz. A régi Csik és Udvarhely megyékből kialakított Hargita megyei székely lakosság életéről, gazdasági, társadalmi, kulturális helyzetéről és történelméről nyújt tájékoztatást.

Románia ebben az évben ünnepli a török alóli felszabadulásának 100. évfordulóját. Függetlenségi harcát magyarok is segítették. *Fialla Lajos* magyar orvos közreműködésével szervezték meg a sebesültek kórházi ápolását. A kolozsvári *Szatmári Pap Károly* a függetlenségi háború román vezérkara mellett haditudósító volt.

A XV—XVI. századi székelyföldi osztályharcokkal foglalkozó tanulmány az akkori társadalmi viszonyok elemzése mellett a székely székek szervezetével és történetével is foglalkozik.

A Rákóczi szabadságharcról szóló cikk szerzője, *Kovács Károly* elmondja, hogy Erdélyből nemcsak magyarok, hanem románok is szinte özönlöttek Rákóczi zászlaja alá. Rákóczi bízott a székelyekben és a Zágonból való Mikes Kelement testőrévé tette. Az osztrákoknál szolgáló román tisztek egy része szintén Rákóczihoz csatlakozott. A szabadságharc leverése után sok magyar menekült Bukarestben telepedett le, ahol 1717-ben magyar protestáns egyházközséget alapított.

A családneveink kialakulásáról szóló tanulmányában *Pataki József* leírja, hogy a középkorban a nemzetségekben élő székelyek még egynemű nevet, vagyis csak keresztnevet viseltek. Csak a XVI. század elején alakultak ki a családi (vezeték) nevek. A következő század elejéről származó, 1614. évi nyolc székely székre vonatkozó összeírás 20 000-nél több családnevet őrzött meg. Aranyos szék kivételével az összeírások ma is megvannak. Ezekből az összeírásokból kitűnik, hogy a székely családi nevek legtöbbje keresztnévből, mégpedig az apa keresztnevéből alakult (pl. Antal Miklós, Miklós Gergely, Gergely Márton stb.).

A kalendárium irodalmi része elbeszéléseket, novellákat, verseket tartalmaz régi és mai magyar és román szerzőktől; az utóbbiakat magyar nyelvű műfordításban. Elbeszéléseket, regényrészleteket közölnek: *Jókai Mórtól, Tamási Árontól, Koós Károlytól, Móricz Zsigmondtól.*

Hargita megye székhelye, Csikszereda egyik traktorgyártó központ lett Erdélyben. 1976-ban még csak 100 traktort készített a csikszeredai traktorgyár, de 1977-ben már több mint 2000-et fog gyártani, 1980-ra pedig ez a szám 10 000-re emelkedik. Ez azt jelenti, hogy 1980-ban Csikszeredán kétszer annyi traktor készül majd, mint amennyi 1938-ban Románia egész területén. A megye székhelyén állították fel a Hargita megyei Számító Hivatalt is.

Ami a mezőgazdaságot illeti, ezen belül a hangsúly — a földrajzi viszonyok következtében — az állattenyésztésen van. Hargita megye összes szarvasmarha-állománya 1976-ban 19 500 darabbal növekedett. Nőtt a tejtermelés mind a szövetkezetekben, mind a háztáji gazdaságokban.

Hargita megye magas hegyvidékei, vadregényes tájai, gyógyfürdői minden évben nagy idegenforgalmat biztosítanak. A turisták népes tömegét kényelmes szállodákban és autós campingekben helyezik el.

Az utolsó tíz évben a megye lakossága mintegy 40 000-rel szaporodott; 1976-ban a lakosság száma 321 000 volt. Ezért Csikszeredán nagyiramú lakásépítés folyik. Az 5 éves terv alatt 6—7000 új lakás épül. Meglehetősen nagy a lakosság beáramlása Moldovából. „Építsünk, hogy 1980-ra Csikszereda modern város legyen, a székelyek büszkesége" — mondotta N. Ceausescu 1975-ben Hargita megyei beszédében.

Dr. Kopasz Gábor

Költséges gyógyító módszerek

Az élet ára

Az orvostudomány fejlődésével olyan gyógyító módszerek alakultak ki, amelyeknek alkalmazása igen költséges, és sok szakképzett személyzetet igényel. E módszerek elterjedése jelentős gazdasági és káderproblémákat okoz. Angliában például évente 2250 beteg hal meg urémiában a 15—54 éves korcsoportból. Egy urémiás beteg művese kezelésének (dializálásának) megkezdése mintegy 200 fontba kerül. Sok betegnél természetesen ismételt és hosszabb ideig tartó kezelésre van szükség. Jelenleg szó sem lehet arról, hogy minden urémiás beteget művesével kezeljenek. Ehhez 30 millió fontra és 10 000 orvosra, illetve szakképzett egészségügyi személyzetre volna szükség évente. Az egyik professzor szerint gazdaságosabb megoldást jelent majd a dialízis kombinálása veseátültetéssel.

A másik súlyos probléma a koponyasérülésekkel kapcsolatos hosszan tartó eszméletlenség kezelése. Angliában évente mintegy 400 olyan koponyasérültet kezelnek, akik a sérülés után legalább egy hónapig eszméletlenek. Ezeknek a betegeknek a kezelése is nagy gazdasági és káderproblémát jelent, hiszen az életben maradtakat átlag két évig kell ápolni, kezelni, ellenőrizni, rehabilitálni.

A harmadik, nagy költségekkel járó módszercsoport a korszerű művégtagok és általában a bénult betegek kezelése és rehabilitálása. Nincsenek pontos adatok, körülbelül 50-re becsülik évente az ilyen betegek számát Angliában; az ő ellátásuk jelenti a legnagyobb költségeket.

Csonttalan hús, kaviár a lombikban

A jövő táplálékai

- ***Sonka és kolbász — szójából***
- ***Megtévesztésig hasonlít az eredetire***

A futurológusok, a jövő kutatói sokszor aggodalmaskodnak: az emberiség rohamosan növekvő számát képes-e bolygónk ellátni elegendő élelemmel?

A tudósok véleménye szerint bolygónk a mainál is sokkal több embert el tud tartani, igaz azonban, hogy ehhez a következő negyed században meg kell háromszorozni, sőt négyszerezni az élelmiszerek termelését.

Új fehérjeforrások után kutat a tudomány, tömegméretekben szaporítja a fehérjetermelő algákat, amelyeket az állatokkal etetnek fel, így elsősorban közvetve válnak emberi táplálékká. Ugyancsak takarmányozás céljára szaporítják egyes iparágak melléktermékeként az élesztőgombákat, és alakítják át — mikrobiológiai úton — a kőolajat fehérjévé.

Az állati fehérje — a hús — hiányának csökkentését célozzák azok a kísérletek, amelyek arra irányulnak, hogy vegyipari eljárásokkal a növényi fehérjéből hús illuziót keltő élelmet hozzanak létre. A szójabab-fehérjéből például rostos fonatok alakjában a húshoz hasonló ízű és tápértékű termékeket állítottak elő Angliában. A műhúsok puhább és keményebb minőségben készülnek. A Bentrai 427-02 néven szabadalmazott termék látszatra, ízre és tápértékre a vagdalt marhahúshoz hasonló, egy másik készítmény a füstölt szalonnát utánozza. A fehérjefonatok tiszta fehérjetartalma 97 százalék, de ezek önmagukban íztelenek, szagtalanok, adalékanyagokkal (víz, növényi olaj, szilárd tojásfehérje, búzasikér, hagyma, karamell, só, fűszerek stb.) viszont hússzerűvé tehető.

A kutatók szerint a jóminőségű fehérjetermék előállítása olcsóbb a húsénál, sütésre való előkészítése nem igényel különmunkát, és csekély zsírtartalma miatt táplálkozáséletani szempontból is előnyös. Amerikában sonkát, füstölt húst, marhahús kockát, kolbászt utánzó termékeket hoztak létre szójafehérjékből.

Jelenleg az USA-ban a mesterséges húskészítmények évi forgalma 1 millió dollárra tehető és az előrejelzések szerint 1980-ban meg fogja haladni az 1,5—2 milliárd dollárt.

A Szovjetunió Tudományos Akadémiája Szerves Kémiai Intézetének egyik laboratóriumában nemrég újságírókat láttak vendégül. A tudósok maguk szolgálták ki őket: a laboratórium hűtőszekrényéből fekete és vörös kaviárt tálaltak elé jük. A kaviár sem külsejére, sem ízére nem különbözött a megszokottól, pedig laboratóriumban állították elő, olyan nyersanyagokból, amelyeknek semmi közük sincs a tengeri halakhoz. A fehérjét lefölözött tejből készítették, majd a fehérje forró oldatát melegített növényi olajba csepegtették. A lesülyedő cseppek a hidegebb rétegbe jutva megkocsonyásodtak. Az apró golyócskákat elválasztották és tealevél-oldatban fürdették. A továbbiakban kialakították a színét, szagát és véglegesítették az ízét. A végtermék tökéletesen hasonlított a természetes kaviárra.

Kőbe vésett esemény

Négylovas fogat a mosókonyha falában

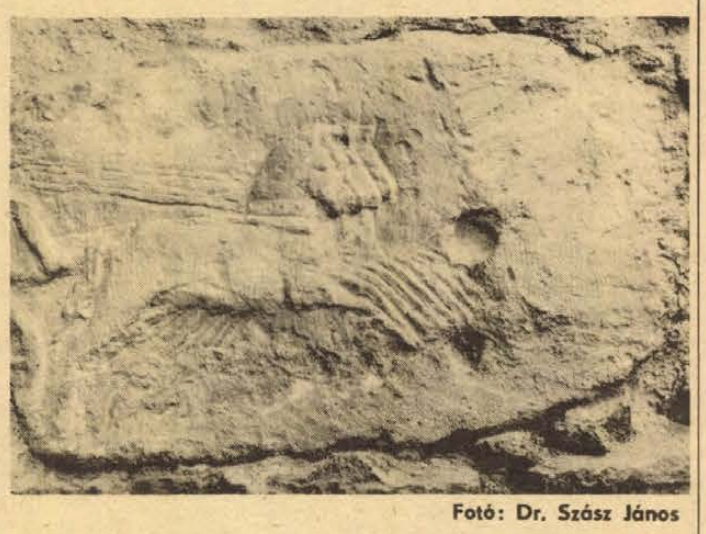

Fotó: Dr. Szász János

Összehasonlító bizonyítás

Eddig ismeretlen, négy lótól vontatott kétkerekű kocsit ábrázoló kő került elő a püspöki palota kertjében lévő mosókonyha falából. Hasonló ábrázolásokat csak egykorú római pénzeken láthatunk Hadrianus, Aurelianus, Probus császárok idejéből.

„A római élet" c. 1975-ben kiadott régiségtan a következőképpen említi a „kőbe vésett" eseményt. „A legnagyobb népszerűségnek a kocsiversenyek örvendtek. A könnyű, kis kétkerekű kocsikba 2 vagy 4 lovat fogtak. Ennek alapján nevezték el a fogatot b i a g e-, illetve q u a d r i g a e-nek. A győztes az lett, aki a pálya közepén hosszában végignyúló kb. 1 méter magas kőfalat hétszer megkerülte és elsőként ért a célba. A kocsik színe más és más volt s ezekre tették a fogadásokat. A pályakanyarok igen veszélyesek voltak. Egy-egy napon 25 futtatást is tartottak." Eddig az idézet s most következzék a bizonyítás.

Egy kőbe vésett esemény még nem lehet bizonyíték annak megléte felől. „A Sopianaei-i polgárok szórakozásáról nagyon keveset tudunk" — írja dr. Fülep Ferenc: Pécs római kori emlékei című művében. A nagyobb pannoniai városokból pl. Aquincumból sokkal több ilyen vonatkozású emlékünk van. Sopianae-ból eddig ilyen emlékeket nem ismerünk.

Az itt talált római temetőből és a faragott sírkövek ábrázolásaiból következtetni lehet, hogy a városi kultúra magas fokú volt. A város római polgárokból, kiszolgált katonákból, esetleg az őslakosság itt maradt tagjaiból került ki. A város környékének népe növelte a lakosok számát s kultúrtáj benyomását keltette. Visszatérve a veteránokra, a kolóniák többségét ezek alkották s nemigen voltak a „múzsák" barátai, inkább a férfias látványosságok iránt érdeklődtek. Sopianae tartományi központ is volt. A kocsiversenyek iránt nemcsak itt, de másutt is nagy volt az érdeklődés.

Hogyan került a képen ábrázolt faragott kő a püspöki palota kertjét övező falba? A választ *dr. Fülep Ferenc* adja meg, amikor azt írja: amikor a székesegyházat építették, felhasználták a római temetőben heverő sírköveket, valamint a város egyéb helyein található és romokban lévő római épületek köveit is, miként a Széchenyi tér kövezése alkalmával a kisállomás közelében lévő temető köveit használták fel, sőt megtalálhatók e kövek a székesegyház előtt lévő vízesés falazásában is. Ezt már a XX. században készítették.

A kőbe vésett esemény megtalálható vallási kultusz formájában is és nagy a valószínűsége annak, hogy ez utóbbi állítás az igaz. A keleti vallások közül Mithrasnak, a perzsa eredetű napistennek, a fény és világosság napistenének kultusza elterjedt volt. Ennek a győzhetetlen napistennek — sol invictus — emlékét hirdeti egy oltárkő, amelyet Pécsett, a székesegyház környékén találtak. A másik emlék, mely a Széchenyi téren került elő és frigiai sapkát viselő fejet ábrázol, Mithrassal azonosítható.

Van egy harmadik összehasonlítási lehetőség is, amely Pécs-Baranya megyei Múzeum Egyesület Értesítőjéből (1930) származik, „A dunaszekcsői lovasistenség ólomtáblácskája" c. közleményből. A thrák nemzeti istenség nyomait Baranyában Dunaszekcsőn találta meg Halász Ferenc igazgató-tanító. A lelet egy ólomtáblácska, amelynek legfelső sávjában Sol, a napisten quadrigán vágtat, melyet négy tüzes mén húz naponkint az égen és este a nagy Okeanos habjai alá merül, hogy másnap újra ismételje útját.

Mindezek alapján valószínűnek látszik, hogy a kőbe vésett esemény S o l napistent ábrázolja.

Dr. Görcs László

Tapasztalatszerzés — *látás nélkül*



Vak kisfiú ismerkedik egy ragadozómadárral

A modern gyógypedagógia egyre többet igyekszik tenni a vak gyermekek tanítása, nevelése érdekében. A súlyos látáshiánnyal rendelkezők száma nagy. Az Egészségügyi Világszervezet időről időre végzett felmérése szerint Európában és Amerikában az össznépességhez viszonyítva eléri a 0,5—2 ezreléket. Az elmaradottabb országokban ennek az ötszörösére is emelkedhet a vakok száma.

A világ a vak, illetve aliglátó gyermekek számára is megismerhető. Az oktatásnak tehát tényközlő és készségfejlesztő feladatokat kell ellátnia.

Mivel a látási fogyatékos gyermekek legfontosabb információszerzési lehetősége a tapintás, érdekes kísérletbe kezdett egy müncheni vadászati múzeum. A vak gyermekeknek ritkán van lehetőségük arra, hogy megérintsenek olyan állatokat, amelyeket nem tartanak a házaknál. A múzeum speciális osztályán 30 kitömött erdei állatot helyeztek el, amelyeket a vak gyermekek olyan sokáig megérinthetnek, megtapogathatnak, ameddig akarják.

Jugoszláv gyártmányú
AUTÓ-ÜLÉSHUZATOK
20 százalékos árengedménnyel a Konzum Áruházban

TÉLI VITAMIN-FORRÁSUNK
OLCSÓ, JÓ MINŐSÉGŰ ALMÁT VÁSÁROLHAT
BARANYA MÉK PÉCS
Élelmiszer
ÉS A BARANYA MEGYEI KERESKEDELMI VÁLLALAT BOLTJAIBAN!

Növényvédelem

Szőlő vegyszeres gyomirtása

Szőlő gyomirtásra jelen időszakig a legtöbb termelő Gramoxone vegyszert alkalmaz. A Gramoxone előnye, hogy káros utóhatás nincs, és gyorsan pusztítja a permetezéskor meglévő gyomokat. Hátránya az aránylag magas szerköltség és az, hogy a permetezést egy éven belül többször meg kell ismételni. A kipermetezéshez alacsony nyomású, lehetőleg védőlemezzel ellátott gép szükséges, mely meggátolja a vegyszernek a szőlőre való jutását. Magasabb nyomás esetén a cseppméret olyan kicsi, hogy a gyengébb légáramlat is a szőlőre sodorja a permetlevet. A károsodott levelek foltosan száradnak, a foltok átmérőjének nagysága a cseppmérettől függően 6—10 mm.

A Gramoxone minden zöld növényi részt elpusztít, amelyre a permetlé rákerül. A szőlő elfásodott részeire jutva azonban semmilyen káros hatást nem vált ki. Idősebb szőlőben, ahol a zöld hajtások a talajtól legalább 20 cm felett vannak, a Gramoxone könnyen alkalmazható. A Gramoxone kipermetezéséhez egy sikba szóró Polijet szórófej alkalmazása a legkedvezőbb.

Aresinből szőlőben 5—7 kg szer kipermetezése ajánlatos hektáronként. Az Aresint nyitás után aprómorzsás, egyenletesen elmunkált talajra, a rügyek fakadása előtt kell kipermetezni. Az engedélyezett felső dózis 10,4—14 kg/ha. Az Aresin 4—5 hónapig biztosit gyommentességet. Lejtős területen sorkezelés javasolható, mert teljes gyommentesség esetén nagy az erózióveszély.

Az idén kisebb mennyiségben Kerb 50 WP gyomirtószer is forgalomba kerül, mely a szőlőben az egyszikű gyomok ellen használható. A szükséges szermennyiség 3—4 kg/ha. A Kerb 50 WP-t kora tavasszal, vagy késő ősszel, a fagyok beállta előtt, egyenletesen elmunkált, aprómorzsás talajra kell kipermetezni. A vegyszerhatás 3—4 hónapig tart, több esetben azonban nem éri el a kívánt szintet.

A nagyüzemekben évek óta alkalmazott Buvinol 50 WP szert az idén kisüzemben is engedélyezték. A felhasználható mennyiség 4 évesnél idősebb szőlőben a talajkötöttségtől függően 10—17,7 kg/ha. A Buvinolt egyenletesen elmunkált talajra kell kipermetezni. Hatása a Hungazinnál és az Aktikonnál a szőlőben jobb. Négyévesnél idősebb szőlőkben Hungazin DT, vagy Hungazin PK 5,2—8 kg/ha szükséges. A Hungazin PK-nak az oldékonysága jobb, ezért kevesebb csapadék szükséges a hatás kifejtéséhez. A lazább talajokon azonban a Hungazin DT alkalmazását javasoljuk.

Az Aktikon hatóanyag-tartalma 90%-os, mely közel kétszer annyi, mint a Hungazin PK szeré. A négyévesnél idősebb szőlőben a szer szükséglet Aktikonból 2,5—4 kg/ha.

A Hungazin- és Aktikon-kezelés után két évig szünetet kell tartani. Környezetvédelmi szempontból Pécs m. j. városi Tanács VB. 1970. július 10-i határozata alapján a Hungazin és Aktikon (tartós hatású szer) használata a Mecsek egész területén talajlemosódás, illetve a szer más területre való jutása miatt nem használható.

Frank József dr.

LAKÁS—INGATLAN

Soproni egyszobás, komfortos, belvárosi, tanácsi lakásomat hasonló pécsire cserélném. „Nyáron költöznénk" jeligére a Hunyadi úti hirdetőbe.

? szoba, összkomfortos, üzemi szövetkezeti lakás szeptemberi beköltözéssel eladó. Nagy Nándor, Münnich Ferenc u. 22/A.

Harkányban, az új üdülőtelepen alpesi nyaraló eladó. „410 000" jeligére a Sallai utcai hirdetőbe.

Ujmohácson, Iskola utca 3. számú, két közművesített épületből álló, kétszobás, szuterénos ház, üzlet és műhelyhelyiséggel, 500 négyszögöl kert, szőlőlugas, gyümölcsössel, azonnal beköltözhetően eladó, esetleg mohácsi vagy pécsi másfél szobás lakásért elcserélhető. Minden megoldás érdekel. Érdeklődni: Mohács, Bartók Béla utca 26.

Elcserélném háromszobás, összkomfortos, kertvárosi, tanácsi lakásomat másfél szobás, összkomfortosra. „Pár hónapon belül" jeligére a Sallai utcai hirdetőbe.

Elcserélném 3 szoba, összkomfortos tv-erkélyes, Krisztina téri, VII. emeleti, tanácsi lakásomat másfél szoba összkomfortosra. „Panoráma" jeligére a Sallai utcai hirdetőbe.

Összeköltözők, figyelem! Elcserélném uránvárosi, 2½ szobás, tanácsi lakásomat másfél szobás és 1 szobásra. Ráfizetés helyett szőlőt adok. „János" jeligére a Sallai utcai hirdetőbe.

Elcserélném PIK, belvárosi, 1 szoba-konyha, kamrás lakásomat másfél szobás vagy 2 szobásra, összkomfortosra. „Bem utcában" jeligére a Sallai utcai hirdetőbe.

Elcserélném másfél szobás, összkomfortos, tanácsi lakásomat 2½—3 szobásig, komfortosra. Pécs, Rókus u. 7/B., V/19., 6—8 óra között.

Nagyárpádi szőlőhegy legszebb részén 250 négyszögöl, 3 éves, újtelepítésű szőlő-gyümölcsös, zöldségkultúrához is kiválóan alkalmas terület, eladó. Érdeklődni: III., Radnóti M. u. 13. II/2.

A szabolcsi szőlőhegyen jó fekvésű, 600 négyszögöl szőlő és 600 négyszögöl szőlőtelepítésre alkalmas szántó eladó. Megosztva is. Csicsók Mihályné, Pécs I., Szabadságharc u. 33.

Eladó Pécshez közel, Egerágon, Pozsony u. 48. számú családi ház, 3 szoba, 2 konyha, gazdasági épülettel, 800 négyszögöl telekkel. — Busz Ferenc.

Beköltözhetően eladó egyszoba, komfortos, kertes, meszesi házrész, 180 000 Ft-ért. Garázsépítési lehetőség van. Érdeklődni: 14-773-as telefonon lehet, hétköznap 16—18 óráig.

3 szobás, nagyméretű, hideg-meleg vízzel ellátott, teraszos, kertes családi ház — garázslehetőséggel — eladó. 2 vagy 2½ szobás lakást beszámítok. „Kényelmes" jeligére a Sallai utcai hirdetőbe.

Pécsudvardon családi ház eladó, a Felszabadulás u. 79. szám alatt. Megtekinthető mindennap, 15 óra után.

Szoba-konyhás házrészt keresek. Minden érdekel. „Ibolya" jeligére a Sallai utcai hirdetőbe.

Balatonmárián vízparti, másfél szobás, iker faház eladó. „200 ezer" jeligére a Sallai utcai hirdetőbe.

Zsiguli Combit vennék. Ár- és évmegjelölést kérek. „Combi" jeligére a Sallai utcai hirdetőbe.

Nyaraló áron alul — Sikondán — eladó, részletre is. „1917" jeligére a Sallai utcai hirdetőbe.

Kétszobás, szövetkezeti lakás eladó. Kétszobás, komfortos, régi bérű lakást beszámítok. „Judit" jeligére a Sallai utcai hirdetőbe.

20o négyszögöl bekerített terület, épülettel, garázzsal a Postavölgyi úton — a temetőtől kb. 200 m-re — eladó. Érdeklődni: mindennap, 15 óra után, Postavölgyi út 23. szám mellett, lugasszőlő, épülettel,

Balatonfenyvesi társasüdülőben 2 szobás lakás eladó, vagy 1 szobásra cserélem. „Víz mellett" jeligére a Sallai utcai hirdetőbe.

Szoba-konyha üresen kiadó. Kóvirág u. 30. (Fülemüle útnál.) 23-as busszal, 2. megálló.

Szigetvároni, a strandhoz közel, Tinódi u. 2. szám alatti 2 szobakonyhás családi ház sürgősen eladó. Érdeklődni: Nagy Sándor, Molvány, Fő utca 40.

Kismélyvölgy hegyháton 8 éves, 800 négyszögöl felszereléssel, megosztva is eladó. Érdeklődni: Gergász, Pollack M. u. 2/A. 6 óra után.

Panorámás helyen gazdálkodásra alkalmas, 405 n-öl telket, családi házzal és melléképületekkel összkomfortos, tanácsi lakásra cserélnénk, lehetőleg a Szigeti városrészen. Telefon: 16-729.

Eladó kertes családi ház vagy szövetkezeti lakásra cserélhető. — Komló, Munkácsy Mihály utca 45.

Mohácson, Táncsics utca 48. számú kis családi ház eladó. Érdeklődni 15 órától.

22x8 méteres gazdasági épület eladó, esetleg lebontási megegyezés szerint. Érdeklődni szombat, vasárnap, Diósviszló, Petőfi utca 103.

Szabad kézből eladó azonnal beköltözhetően családi ház, mellékhelyiségekkel Szentlőrincen. Érdeklődni: Szentlőrinc, Arany János út 7. házszám alatt.

Gyűdön, Harkányban lakókl Tenkeshegyi földingatlan megműveléséhez jelentkezőt keresek rendkívül kedvező feltétellel. „Több évre 122820" jeligére a Budapest, Felszabadulás téri hirdetőbe.

Harkányhoz közel, Tenkeshegyen, közlekedés mellett, gyönyörű környezetben víkendre is alkalmas zártkerti ingatlan eladó. „Érdemes 122819" jeligére a budapesti Felszabadulás téri hirdetőbe.

Másfél szobás, összkomfortos, távfűtéses, üres lakást bérelnék. Telefon: 10-567, 10—17 óráig (Székely).

Családi ház Pécsbányatelepen, Debreceni Márton utca 4-ben, két szoba, két konyha, fürdőszoba, garázs, 400 néayszögöl kerttel eladó, vagy tanácsi lakásért elcserélhető.

Mohácson, Zrínyi utca 22. számú másfél szobás, mellékhelyiséges, félkomfortos utcai házrész (fél ház) eladó.

Duna-parti, 208 négyszögöles, beépíthető, panorámás szőlő-üdülőtelek eladó a mohácsi szőlőhegyen. Telefon: Dunaszekcső 47.

Gyümö'csös eladó málomi határban, a harkányi útnál — olcsón. Telefon: 15-807, 17 óráig.

ADÁS — VÉTEL

Felújított Skoda MB futóművek, sebváltó és egyéb alkatrészek eladók. Lövei. Tortyogó.

Négyhónapos törzskönyvezett puli, ezüstfácánok, fehér pézsmakacsák eladók. Meszes, Komját utca 20. (15 óra után.)

407-es MOSZKVICS olcsón eladó, Pécs, Szigeti út 80. 16 óra után.

Mecsekszakálon egy db 12 hetes bikaborjú eladó. Szabadság út 13.

Takarmányrépa eladó, Pécs, Füzes dűlő 13. Hegyes.

Karambolos Trabant Combi eladó. Szentlőrinc, Keresztespuszta. (Majláth.)

BROTHER—800 (5-ösnek megfelelő) kötőgép eladó. Kéttűágyas automata, lyukkártyás, külön norvégozó és csipkéző lakatokkal. Telefon: 667-951.

Új szekszárdi hőcsöves és minikalor olajkályha eladó. Zrínyi utca 19. szabóműhely. Érdeklődni: 14.30 órától 17.30 óráig. 1977. február 24—25-én.

Kisvárdai rózsaburgonya, étkezési 30 a, 10 a vetőmag eladó. Pécs, Dr. Hal József utca 4/A. II/9. (Molnár).

MODERN GARNITÚRÁK 3580 Ft-tól részletre **VAJTA** kárpitosnál, PECS, Déryné u. 11.

TÜZPIROS virágú gumásbegónia gumói kaphatók darabonként 10 forintért. Pintér Gyula, 7150 Bonyhád, Gagarin utca 31.

Eladó két vöröstarka egyéves üsző. Érdeklődni minden délután 4 óra után, szombat—vasárnap egész nap. Velény, Szőlő út 6. Szabóéknál.

Jó állapotú P 20-as motorkerékpár eladó. — Lánycsók, Béke tér 21.

Törzskönyvezett skót juhász kutya kertes házba olcsón eladó. Kertváros, Sarohin tábornok utca 14/A. I. emelet 13.

Trabant 500-as eladó. Pécs, Márton u. 8.

Használt ágytollat, szarvasagancsot veszek. Pécs, Felsőmalom utca 21. Kovács Jenő.

500-as FIAT bontva eladó. Szigeti Zoltán, Pécs, Felsőhavi dűlő 15.

Vizsgáztatott, négykerekű kerti-traktor, pótkocsival, vetőgéppel eladó. Zengővárkony, Ady Endre u. 1. szám.

2 db hideg-vérű hasas ló eladó. Hetvehely, Petőfi u. 6.

Új tésztagép eladó. — „Cérnametélt" jeligére a Sallai utcai hirdetőbe.

Vállalati típusú mézeskannát veszek. Darab és ármegjelölést kérek. Kula János, 7973 Endrőc.

850-es COUPE motort, vagy hengert — főtengellyel, hajtókarral, dugókkal — vennék. 7624 Pécs, Kodály Zoltán u. 10. Orbán.

KERTBARÁTOK, KISKERT-TULAJDONOSOK!

Tavaszi telepítéshez most szerezzenek be gyümölcsfát, díszfát, szőlőoltványt, rózsatövet, fenyőféléket az Ultetvénytervező és Szaporítóanyag Forgalmazó Vállalatnál.

NAGY VÁLASZTÉK

Almafajtákból, körtéből, meggyből, cseresznyéből.

Lerakataink:

Pécs, Rigóder u. 11., Pécs, Tiborc u. 97., Pécs, Nagyárpádi u. 13. sz., Mohács, Mező u. 28., Bóly, Szabadság u. 6. sz., Lippó, Petőfi u. 21. Gyors, udvarias kiszolgálás, díjtalan szaktanácsadás.

Nyírfák, örökzöldek, oszloposfenyők, kúszófenyők, ezüstfenyők, cserepezve faiskolámban kaphatók. Pécs, Damjanich u. 17.

Bontott MB 1000-es ajtók, sárvédők, üvegek, motorháztető, csomagtértető, kerekek stb. eladók. Léber. Lánycsók, Aradi utca 31.

Német juhász kölykök fizetési könnyítéssel olcsón eladók. (KIGYÓSI FRANKÓ) győztes német juhász kannal sporttársi áron fedeztetést vállalok. Garay utca 16. Telefon: 21-952, 20-952.

Karácsonyfatelep létesítéséhez 10—15 cm-es, államilag ellenőrzött, iskolázott ezüstfenyő (Glauca) csemete százanként 350 Ft-ért postai utánvéttel kapható. Díjmentes, szakszerű csomagolás, szaktanácsadás. Németh, 9444 Fertőszentmiklós, Petőházi utca 1.

VEGYES

Új műhelyembe társat keresek. „Fényező vagy lakatos" jeligére a Hunyadi úti hirdetőbe.

Menyasszonyi ruhakölcsönzés, fejdísz, fátyol, kalap, kitűző, nyakkendő, zsebkendő, művirág, legújabb esküvői divatkülönlegességek kaphatók. Pécs, János utca 11. (Pécsi Rádiónál.)

Esküvőre mindent megvásárolhat egy helyen! Esküvői Kellékek Szaküzlete, Pécs, Jókai tér 9. sz.

Matematikából korrepetáló tanárt keresek. — „Kereskedelmista" jeligére a Hunyadi úti hirdetőbe.

Fogorvosi magángyakorlat végzéséhez rendelő, valamint váróhelyiséget bérelnék. „Belváros" jeligére a Hunyadi úti hirdetőbe.

Gépírás, gyorsírás tanítását, korrepetálását vállalja szaktanár. Pécs, Móricz Zsigmond tér 7.

Garázs azonnal kiadó. Atléta utca 5. sz. Érdeklődni: Kun Béla tér 2/b., földszint 2. alatt. Este 5 óra után.

Főiskolás fiú általános iskolások és gimnazisták korrepetálását matematika és fizika tárgyból vállalja. Jelentkezés: „Siker" jeligére a Sallai utcai hirdetőbe.

Főiskolás lány orosz nyelvből korrepetálást vállal. „Főiskolás" jeligére a Sallai utcai hirdetőbe.

Garázs kiadó. Érdeklődni: egész nap, Pécs, Meszes, Bocskai u. 43.

HALÁLOZÁS

Mély fájdalommal tudatjuk, hogy szeretett feleségem, édesanyánk, nagymamánk, dédmamánk,

FARKAS FERENCNÉ
Hoffert Marianna

volt ibafai lakos, türelmesen viselt, hosszú szenvedés után, 1977. február 19-én, 73 éves korában, váratlanul elhunyt. Temetése 1977. február 25-én fél egy órakor lesz a pécsi központi temetőben. A gyászoló család.

Értesítjük az ismerősöket, hogy hosszú betegség után, február 20-án, 77 éves korában meghalt

HERCZEGH MIHÁLY

pécsszabolcsi lakos. Temetése február 26-án, szombaton délután fél 4 órakor lesz a pécsszabolcsi temetőben. Gyászolják: testvére és a széleskörű rokonság.

Mély fájdalommal tudatjuk, hogy szeretett

KOZMA FERENCNÉ

Tamás Anna hosszú szenvedés után, 60 éves korában csendesen elhunyt. Temetése február 24-én, csütörtökön 2 órakor lesz a központi temetőben. A gyászoló Nagy család.

Mély fájdalommal tudatjuk, hogy

ENGERT FERENCNÉ
Schubert Ibolya

26 éves korában váratlanul elhunyt. Szeretett halottunkat február 24-én, (ma) du. 15 órakor kísérjük utolsó útjára a bólyi temetőben. A gyászoló család.

KÖSZÖNET

Köszönetet mondunk a kedves rokonoknak, elvtársaknak, barátoknak, ismerősöknek és mindazoknak, akik szeretett halottunk,

ID. CZIPÓ JÓZSEF

temetésén részt vettek, koszorúkkal, virágokkal fájdalmunkat enyhiteni igyekeztek. Külön köszönetet mondunk a szigeti területi pártszervezetnek és a MÁV BFF részleg dolgozóinak. A gyászoló család.

Hálás szívvel mondunk köszönetet minden kedves rokonnak és ismerősnek, akik felejthetetlen halottunk,

STENGL FERENC

temetésén részt vettek. A gyászoló család.

Köszönetet mondunk mindazoknak, akik felejthetetlen halottunk,

ÖZV. JAGODICS JÁNOSNÉ

temetésén megjelentek, koszorúk, virágok küldésével fájdalmunkat enyhiteni igyekeztek. A gyászoló család.

Dolgozókat felvesznek

AZ ÁRPÁDTETŐI erdészet felvesz 1 gépkocsivezetőt UAZ gépkocsira, felterhelő munkásokat és fűrészüzemi dolgozókat. Jelentkezés: Árpádtetőn: az erdészet vezetőjénél. (50281)

KAPOSVÁRI Ruhagyár pécsi telepe felvesz varrodai munkára szakmunkásokat és betanulókat. Jelentkezés: Pécs, József A. u. 17., munkaügy. (50270)

1 olajtüzelésű kazánfűtőt felveszünk. Kaposvári Ruhagyár pécsi telep, Pécs, József A. u. 17., munkaügy. (50271)

FELVESZÜNK közgazdasági technikumot végzett nő dolgozókat anyaggazdálkodói, műszaki főiskolát, illetve gépipari technikumot végzett férfi dolgozókat technológusi munkakörökbe. Jelentkezés: EIVRT Pécsi Elektronikai Gyára, személyzeti osztály, Pécs, Felsőmalom utca 13. (478)

A II. SZ. BELKLINIKA szakképzett és segédápolónőt keres felvételre. Jelentkezés: a klinika gondnokánál. (388)

A BARANYA megyei Tanács Kórháza felvesz 5 és 8 órás takarítónőket, műtőssegédeket, beteghordozókat, szülésznőt, csecsemőgondozónőt, anaesthesiológus nővért; Vértranszfúziós Állomására laborasszisztensnőt, vagy érettségivel rendelkező dolgozót segédasszisztensi munkakörbe, (jelentkezés: Pécs, Rákóczi út 2., intézeti vezető főnővérnél), továbbá pécsbányatelepi kórházba 6 és 8 órás konyhai dolgozókat, (jelentkezés: Pécs, Kórház tér 1., élelmezésvezetőnél). (460)

PÉCSI megyei ipari jellegű vállalat felvesz ASCOTA típusú könyvelőgéphez gépkönyvelőt. Jelentkezést „Lyukszalag" jeligére kérjük a Hunyadi úti hirdetőbe leadni. (447)

KÖZPONTI bőrdíszmű üzemrészünkbe divattáska gyártására női dolgozókat felveszünk. Pécsi Kesztyű- és Bőrdíszműipari Szövetkezet Pécs, Ágota köz 1. (334)

BŐRDÍSZMŰVES raktárunkba női raktárost felveszünk. Érettségi vagy középiskolai végzettség szükséges. Pécsi Kesztyű- és Bőrdíszműipari Szövetkezet Pécs, Ágota köz 1. (335)

KOMLÓ és Vidéke ÁFÉSZ pályázatot hirdet azonnali belépéssel a Komlón lévő Autó- és alkatrész szaküzletbe, 2 fő részére. Továbbá Mecsekpölöskén az italboltba két fő részére. Előírt szakképesítés: boltvezetői, ill. üzletvezetői tanfolyam. Jelentkezés a személyzeti vezetőnél. Komló, Kossuth L. u. 13. (455)

PÉCSI, megyei ipari jellegű vállalat belső ellenőri munkakör betöltésére felvesz számviteli képesítéssel vagy főiskolai végzettséggel rendelkező munkaerőt. Jelentkezést „Vidéki telephelyek" jeligére kérjük a Hunyadi úti hirdetőbe leadni. (463)

TAKARÍTÓNŐT irodaépületbe, állandó délelőttös műszakba felvesz a Pécsi Tejüzem, Tüzér utca 15. (433)

ÉRETTSÉGIVEL és lehetőleg számviteli gyakorlattal rendelkező számlalikvidátort és tablóellenőrt felveszünk. Jelentkezéseket: „Kereskedelmi vállalat" jeligére a Sallai utcai hirdetőbe kérjük. (50265)

A BARANYA megyei Baromfifeldolgozó és Forgalmazó Közös Vállalat felvételre keres gépjárműjavító műhelyi segédmunkásokat, továbbá a tojásfeldolgozó üzemébe női és férfi segédmunkásokat. Jelentkezni lehet: Pécs, Xavér u. 19. sz. alatt, a munkaügyi osztályon. (50267)

ZÖLDSÉGSZAKOS kertészmérnököt felveszünk. Jelentkezés: BARANYAMÉK Pécs, Megyeri út 66., termeltetési osztály. (428)

TÁRHÁZUNKBA raktárosi munkakörbe gyakorlattal rendelkező dolgozót felveszünk. Jelentkezés: BARANYAMÉK, Pécs, Megyeri út 66. Munkaügyi osztály. (429)

KÖNYVELŐT keres a PIÉRT Kereskedelmi Vállalat, Pécs, Perczel u. 2. sz. (félemelet). (50261)

SZÖVŐ-, fonoda- és műanyagüzemünkbe női és férfi dolgozókat felveszünk azonnal. B. m. Háziipari Szövetkezet Pécs, Déryné u. 35. (50272)

ÉJJELIŐRÖKET felvesz a BIVIMPEX 7. sz. Nyersbőrkirendeltsége. Bolgár Néphadsereg u. 58. (61380)

VARRODAI munkára szakképzett és betanuló női dolgozókat vesz fel a Keszty ügyár Bőrruházati Gyáregysége. Jelentkezni lehet: Pécsbánya, (Széchenyi akna). Telefon: 11-333. (422)

A KESZTYŰGYÁR Bőrruházati Gyáregysége könnyű fizikai munkára férfi dolgozókat keres felvételre. Jelentkezni lehet: Pécsbánya, Széchenyi akna. Telefon: 11-333. (423)

MOHÁCSI munkahelyre anyagkönyvelőt felveszünk. Jelentkezés: Mohács, Vágóhíd utca 2., telepvezetőnél. (406)

KÖZÉRDEKŰ

A VOLÁN 12. sz. Vállalat tehergépjárművezetői és autóbuszvezetői tanfolyamot indit Pécsett, Komlón és Mohácson a vállalattal munkaviszonyt létesitő dolgozók részére. A tanfolyamok díjmentesek, a tanfolyam ideje alatt a hallgatók munkabért kapnak. A jelentkezés feltételei: büntetlen előélet, igazolt 8 általános iskolai végzettség. Az autóbuszvezetői tanfolyamon a fentieken kívül legalább 2 éves igazolt, polgári életben töltött tehergépkocsivezetői gyakorlat szükséges. Jelentkezés és részletes felvilágositás: Volán 12. sz. Vállalat Pécs, Bolgár Néphadsereg u. 33., III. emelet 7. szoba, illetve Komlón és Mohácson az üzemegység személyzeti vezetőjénél.

A BARCSI GIMNÁZIUM ÉS VIZUGYI SZAKKÖZÉPISKOLA LEVELEZŐ TAGOZATÁN 1. osztályt indítunk a gimnáziumban, a vizügyi szakközépiskolában, a szakmunkások (3 éves) szakközépiskolájában. PÉCSI székhellyel érettségizetteknek (2 éves) vizügyi szakközépiskolát indítunk. Jelentkezni lehet júniusban és augusztusban. 7570 Barcs, Latinca út 13.

„NEMZETKÖZI gasztronómiai hetek 1977." Osztrák hét a Pannonia Éttermében. Asztalfoglalás: 13-322.

A MAGYAR AUTÓKLUB Baranya megyei Szervezete autósportbirói tanfolyamot szervez. Jelentkezés a klubirodán 1977. február 28-ig. Pécs, Citrom utca 3. 7—19 óráig. Telefon: 12-738.

MA ESTE „CIGÁNYBÁL '77" a „TETTYE" étteremben Pécsen és a mohácsi „BÉKE" étteremben. A műsorban GAÁL GABI, SZENTENDREI KLÁRI, BARKÓCZY PÁL, SZABÓ SZILVIA, BIZÓ JÓZSEF, KEREKES ILONA nótákat és cigánydalokat énekel. A pécsi műsort DOROMBOZÓ GÉZA és népi zenekara kíséri, Mohácson: SZALAI JÓZSEF (Dódi) és kibővitett népi zenekara játszik. Asztalfoglalás az üzletvezetőnél.

ÉRTESÍTJÜK kedves vendégeinket, hogy február 25-én, pénteken Nádor éttermünk összes helyiségében zártkörű rendezvény lesz. Pannónia és Minaret éttermünkbe, Mecsek cukrászdánkba szeretettel várjuk vendégeinket.

ÁRAMSZUNET lesz f. hó 24-én (ma) 8—15 óráig a Füzes dűlő területén.

ÁRAMSZUNET lesz f. hó 25-én 7—12 óráig Rákóczi út, Felsőmalom u., Kossuth L. u., Alsóhavi u., Ady E. u., Vöröskereszt u., Kiss E. u., Vadász u., Bokor u., Diósi út, Zsolnay u. által határolt területen.

ÁRAMSZUNET lesz f. hó 25-én 12—16 óráig Dózsa Gy. u., Diósi út, Kiss E. u., Vöröskereszt u., Rudas László u., Katalin u., Orsolya u., Ady E. u., Felsőhavi u., Mező Imre u., Tátra u., Marx u., Bányász u., Bártfa u., Kanyar u. által határolt területen.

ÁRAMSZUNET lesz f. hó 26-án Auróra u., Arany J. u., Thököly u., Szabadságharc u., Árpádtető, Tolbuhin út által határolt területen.

MIT HOL VÁSÁROLJUNK

A TIP-TOP gyermekcipő szaküzlet ajánlata: bébicipők bő választékban 24.30 Ft-tól 63 Ft-ig, lányka román szandál 190 Ft-tól 380 Ft-ig, fiú félcipő 123 Ft-tól 187 Ft-ig vásárolható Pécs, Jókai tér.

OLCSÓ ÁRUK BOLTJÁNAK ajánlata: ágynemű-garnitúrák, paplanok, nyári takarók, törölruhák, frottírtörülközők, férfiöltöny szövetek, jersey anyagok, női szövetek 20—50% árengedménnyel kaphatók Pécs, Sallai u. 6.

A BUDAPEST ajándékbolt (Kossuth Lajos utca 35.) ajánlata: női mintás szivacs köntös 445 Ft-ért, női krisztina hálóingek, férfiingek és nyakkendők nagy választékban vásárolhatók!

OLCSÓ ÁRUK SIKLÓSON! Férfi-, női kabátok, kötöttáruk, fehérnemük, modern férfiingek 30—70% árengedménnyel vásárolhatók SIKLÓSON, a Leértékelt áruk boltjában, Felszabadulás út 5. sz. alatt!

OLCSÓ ÁRUK MOHÁCSON! Férfi-, női kabátok, kötöttáruk, fehérnemü, modern férfiingek, csecsemőáruk és tipegők 30—70% árengedménnyel vásárolhatók MOHÁCSON, a Leértékelt áruk boltjában, Szabadság út 9. sz. alatt!

LEÉRTÉKELT kilós méteráru és ágynemüféleségek érkeztek a Doktor Sándor utca 62. sz. alatt lévő boltunkba!

A KONZUM ÁRUHÁZ AJÁNLATA! Import Karton 17,70 Ft-ért, sima és mintás jersey, férfi öltönyszövetek. (I. emelet.)

MOHÁCSI vasboltunk ajánlata: 4—8—10—12 mm sodronykötél kapható. Telefon: Mohács 91.

Újdonság! Újdonság!

VILLÉRT — MEGYESZER-V-PÉCS — BARANYAKER

közös ajánlata

kaputelefonokra, felcsengető táblákra

előjegyzéseket felveszünk és a megbeszélt határidőre szállítunk...

Az ajánlott újdonságokat működés közben bemutatjuk!

BARANYAKER- VILLÉRT KÖZÖS ÜZEMELTETÉSI VILLAMOSSÁGI SZAKBOLTJA, PÉCS, JÓKAI U. 3.

○ Telefon: 15-603
○ Boltvezető: Sóki József.

FEBRUÁR 24—25—26-ÁN

A Konzum Áruházban

II. EMELETEN

sztereó, quadrofón

hangtechnikai bemutatót

TARTUNK

Az ORION erősítőkészülékeiből

- HI-FI HANGMINŐSÉG
- SZAKTANÁCSADÁS
- MINDEN ÓRÁBAN MŰSOR

MELYRE SZERETETTEL MEGHÍVJUK ÖNT IS!

ORION TV RADIO

Háromszoros magyar bajnok

Sebesség, profizmus és kocsitörés

Tizenöt kérdés Gulyás Imre autóversenyzőhöz



— Verseny közben figyelemmel kíséri, hogy milyen sebességgel halad?

— Csak a hegyi szakaszoknál. Pályabejáráskor és edzéseken pontosan megjegyzem, hogy egy emelkedőn milyen sebességgel haladtam és ezt versenyen ellenőrzöm. De zárt pályán, ahol nincs meghatározva a maximális sebesség, ott nem nézem az órát.

— Így nem is emlékszik arra, hogy mekkora volt a legnagyobb sebesség, amellyel valaha is haladt?

— Versenysebességre nem. „Civilként" egyszer a 6-os úton — amikor még nem volt sebesség korlátozás — mentem egy 130-as Fiat kocsival 175-öt.

— Érez félelmet versenyzés közben?

— Nagyképűség lenne azt mondani, hogy sohasem éreztem félelmet, de általában edzésen. Versenyen már nem lehet kételkedni.

— Mikor lett autóversenyző?

— 1973-ban indultam először túra kategóriában. A navigátorom Fodor János volt, és már az első évben magyar bajnokságot nyertünk. Mielőtt a Pécsi Volán versenyzője lettem volna, többször indultam ügyességi versenyeken és az ott elért eredményeim alapján hívtak meg a szakosztályba.

— Az első magyar bajnokságot milyen sikerek követték?

— 1974-ben rallye-ban nyertem országos bajnokságot, majd egy évvel később a hegyi versenyen. 1975-ben rallye-ben második lettem. Az elmúlt esztendő sikerült a legkevésbé, rallye-ben a harmadik helyen végeztem, a hegyi versenyen a második helyre szorultam.

— Milyen kocsikkal érte el ezeket az eredményeket?

— Mindig Trabanttal versenyeztem. Ez év elején viszont kocsit cseréltem, a jövőben 1300-as Ladával indulok.

— Megbízik a navigátorban?

— Ha nem biznék benne, akkor rajthoz sem állnék.

— Eddigi pályafutása során hány navigátorral versenyzett?

— Fodorral kezdtem, majd Kardos Lajos következett, most pedig Gál Istvánnal indulunk.

— Hogyan lehet valaki autóversenyző?

— Mindenekelőtt szükséges egy anyagi alap, mert a kezdők saját kocsival versenyeznek.

— És mi szükséges ahhoz, hogy jó autóversenyző legyen?

— A autó iránti rajongás, a kocsival való megfelelő foglalkozás és a lelkiismeretes felkészülés a versenyekre.

— Melyik versenyformát kedveli a legjobban?

— A rallye-t, mert az a legbonyolultabb és ezért izgalmas.

— Ha lehetőség lenne arra, hogy profi legyen, vállalná?

— A profik pályaversenyeken indulnak, engem a pálya nem vonz. Ha rallye-ben lehetnék profi, akkor vállalnám.

— Tört már össze kocsit?

— Versenyen egyszer, edzésen kétszer.

— Mi a foglalkozása?

— Szakképzettségem gépésztechnikus, de az autós szakmában dolgozom, a MERKUR-nál használt kocsik műszaki értékelésével foglalkozom.

— Mit szeretne még elérni mint versenyző?

— Szeretnék bizonyítani az új Ladával.

Lázár Lajos

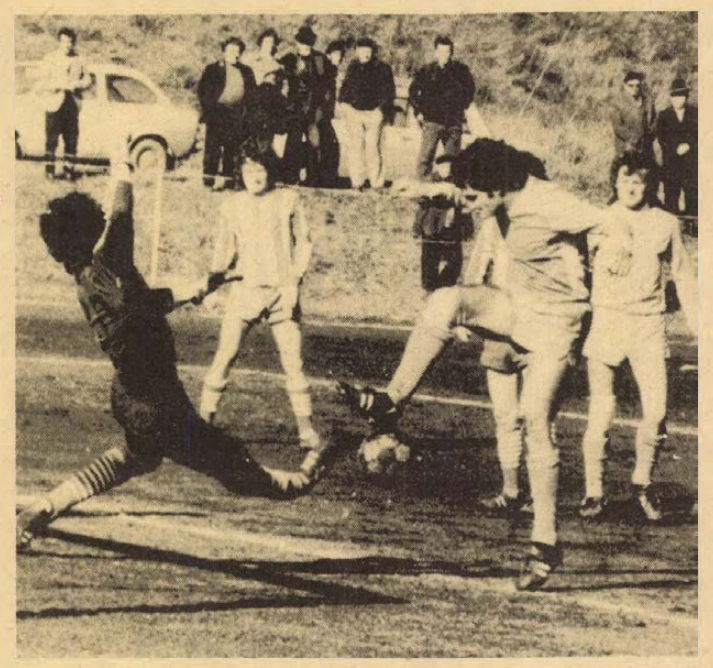

A kiugró Amigya elől tisztáz Barna, a Kesztyűgyár kapusa a Sellye elleni Felszabadulási Kupa mérkőzésen. Fotó: Arató László

Labdarúgás

Felszabadulási Kupa mérkőzések

KOMLÓ—KAPOSVÁRI RÁKÓCZI 2:1 (2:0). Komló, 150 néző, vezette: Fulo. **Komló:** Fülöp — Tresch, Kovács, Pál, Kelemen, Tóth, Pintér, Gallai, Gulyás (Lahó), Kapcsos (Róth). Hohmann. Edző: Csaba Gábor. **Kaposvári Rákóczi:** Müllner — Pável, Éger, Laczkovics, Csorba, Bódis, Horváth, Rózsavölgyi, Hideg, Göcseji és Ilia. Edző: Váradi Géza.

A két csapat változatos, de alacsony színvonalú mérkőzést vívott. A kaposváriak 21 éven aluli csapata nagy küzdelemre késztette a hazaiakat, akik ugyan sok gólhelyzetet teremtettek, de a befejezésekkel, mint már annyiszor, most is adós maradt a komlói csatársor. 4. perc: a Kapcsos buktatásáért megítélt büntetőt Kelemen gyengén a kapus kezébe helyezte. 22. perc: Kelemen baloldali beadását az ötösön álló Tóth biztosan fejelte a hálóba (1:0). 40. perc: Kapcsos ügyesen verekedte be magát a kapu előterébe, lövése kipattant, Gallai jókor érkezve kapásból, mintegy 10 méterről, a jobbszekötő helyéről az ellenkező sarokba bombázott (2:0). 85. perc: Laczkovics egy hosszan előrevágott labdára rajtolt, Fülöp kifutott, de csak beleütni tudott a labdába, így Laczkovics ismételhetett, s a labda akadálytalanul hullott a hálóba (2:1). Jók: Pál, Gallai, Hohmann, illetve Müllner, Éger és Csorba.

SELLYE—KESZTYŰGYÁR 4:0 (0:0). Zsolnay pálya, 250 néző, vezette: Kornicska. Szünet után a Sellye fölénybe került és megérdemelten győzött Szabó négy góljával. Jók: Szabó, Vass, Amigya, illetve Varga.

AJKAI ALUMINIUM—MOHÁCSI TE 1:0 (1:0). Mohács, 300 néző. V.: Tatai. Küzdelmes, egyenlő erejű csapatok találkozóján az ajkaiak lényegesen veszélyesebben támadtak és a helyzeteik alapján megérdemelten győztek. Góllövő: Nagy. Jók: Csiki, Brezánnszky és Nagy, illetve Budovinszki, Pártényi és Ambrus.

MÁZASZÁSZVÁRI BÁNYÁSZ—VÉMENDI TSZ SK 2:2 (1:0). Mázaszászvár, 200 néző. V. dr. Rákóczi. A rendes játékidő döntetlent hozott, a 11-es rúgásokkal a Véménd 4:3-ra győzött. Góllövők: Kólya (11-esből) és Molnár, illetve Gáll és Mács. Jók: A Mázaszászvárból senki, a Véméndből Mács, Borovácz és Kajtár.

PÉCSI VSK—BARCSI SC 1:0 (1:0). Barcs, 300 néző. V.: Kiss. Sáros, mélytalajú pályán, jó iramú mérkőzést hozott a két csapat találkozója. A vasutasok az egyetlen kínálkozó helyzetet is ki tudták használni. Góllövő: Rab. Jók: Sólyom, Rab és Engert, illetve Orsós, Utasi, Szilágyi.

Mai sportműsor

Labdarúgás. Steinmetz Kupa mérkőzés, Zsolnay—PMSC ifi, Zsolnay-pálya 15.00 óra.

Döntetlen Mexikó ellen

A közép- és délamerikai túrára utazott magyar labdarúgó válogatott magyar idő szerint szerdára virradóra Pueblaban lépett pályára és döntetlen eredményt ért el Mexikó ellen. Mexikó—Magyarország 1:1 (1:1). Góllövők: Solis, illetve Törőcsik. A két válogatott ebben az összeállításban szerepelt: Mexikó: Reyes — Trujillo, Sanchez Galindo, Guzman — Vazquez Ayala, De La Torre, Real (Cabalerro), Solis — Isiordia, Jimenez (Aceves), Cuellar. Magyarország: Kovács L. (Gujdár) — Kereki, Bálint, Kerekes, Tóth — Nagy, Ebedli (Zombori), Pintér — Pusztai (Fazekas), Törőcsik (Weimper), Magyar. A hírügynökségi jelentések szerint erősen párás időben küzdelmes mérkőzést vívtak a csapatok. Mexikó, amely egy évvel ezelőtt a mexikóvárosi azték stadionban 4:1-re győzött a magyarok ellen, a 8. percben megszerezte a vezetést: Solis a jobbsarokba lőtt (1:0), változatos játék után a magyarok a 38. percben Törőcsik révén egyenlítettek (1:1).

Világbajnokjelöltek

Tovább jut-e Portisch?

Ribli, Sax és Adorján véleménye

A nagymestertrió. Sakkberkekben országszerte leginkább csak így emlegetik a három, egyaránt igen tehetséges sakknagymestert, akiknek stílusa ugyan meglehetősen eltérő egymástól, de egy dologban feltétlenül hasonló a pályafutásuk: mindhárman igen látványosan törtek be előbb a hazai, majd a nemzetközi élvonalba. Nélkülük ma már elképzelhetetlen a magyar sakkválogatott, legyen bár szó sakkolimpiáról vagy éppen sakkcsapat EB-ről.

Ribli Zoltán, Sax Gyula és Adorján András ott is lesz az áprilisi moszkvai sakkcsapat EB-n. Addig azonban még egy nagyon izgalmas mérkőzéssorozatra kerül sor, amelyet szerte a világban óriási érdeklődés előz meg. Folynak a találgatások, kik is jutnak majd tovább a világbajnokjelöltek párosmérkőzéseiből? Ezúttal a három fiatal nagymestert arról kérdeztem: ők hogyan látják az esélyeket?

— Portisch, Petroszjan és a brazil Mecking győzelmeit várom — tért a lényegre Sax Gyula, aki nem kis meglepetésre megnyerte az 1976. évi országos egyéni sakkbajnokságot. — Larsen, Korcsnoj és Polugajevszkij veresége valószínű. A Szpasszkij—Hort összecsapáson mindkét fél nyerhet.

A rendkívül szűkreszabott állásfoglalást követően Adorján Andrásé volt a szó.

— Nagyon hálátlan feladat ilyenkor jósolni! Ha Fischer játszana, sokkal könnyebb dolgom lenne... Nálam a Portisch—Larsen mérkőzés kétesélyes. Egymás elleni ütközeteikben legritkább a döntetlen. Régebben Larsen, újabban Portisch nyert többször. Korcsnoj legyőzi Petroszjant, Mecking Polugajevszkijt és Szpasszkijnak is több esélyt adok, mint Hortnak, bár nagy kérdés, hogy az exvilágbajnok Szpasszkij vissza tudja-e nyerni régi formáját?

A három nagymester közül Ribli Zoltán érte el ezidáig a legkomolyabb eredményeket, ő jelenleg a 13—15. az Élő-féle világranglistán. 1976 júniusában nem sok hiányzott ahhoz, hogy Manilában ő is kiharcolja a legjobb nyolc közé kerülést.

— Portisch már rég kiheverte a Larsentől párosmeccsen elszenvedett vereséget — állítja Ribli Zoltán. — Az utóbbi években az egyéni viadalokon váltott partik jelentős Portisch fölényt tanúsítanak. Ezért Portischra tippelnek. Meckingtől is minimális arányú győzelmet várok Polugajevszkij ellenében. A Petroszjan—Korcsnoj pártól minden kitelik. Hortnak viszont semmi esélyt nem adok Szpasszkij ellen.

Amennyiben összesítjük a három nagymester tippjeit, úgy az esélyesek a következők lehetnek: Portisch—Larsen 2,5:0,5, Petroszjan—Korcsnoj 1,5:1,5, Mecking—Polugajevszkij 3:0 és Szpasszkij—Hort 2,5:0,5. Ezek után még érdekesebb lesz figyelni a február 26-tól kezdődő ütközeteket, vajon melyik nagymester jóslata válik be leginkább?

Jocha Károly

Totótippek

	Népsport	Népszava	DN
1. Bologna—Lazio	1 x	x 2	2
2. Fiorentina—Milan	x 1	1	1
3. Inter—Verona	x 1	1	x 1
4. Napoli—Genova	x 1	x 1 2	2
5. Perugia—Cesena	1	x 1	x
6. Roma—Torino	x 2 1	1 x	x
7. Sampdoria—Catanzaro	1 x	1	1
8. Como—Varese	1	x	1 x
9. Novara—Cagliari	x 2	x 2	x
10. Pescara—Monza	1 x	x	1
11. Rimini—Catania	1 x	1	1 x
12. Sambenedettese—Taranto	1 x	1 2	2
13. Spal—Modena +1	1	x 1	x
14. Lecce—Ascoli	1 x	2	2

Röviden

KOSÁRLABDA. Győzelemmel kezdte meg szereplését az NB II-ben a Szigetvár női csapata. A szigetváriak a Szombathelyi Haladás ellen nyertek. További eredmények. Férfi csapatok: Universitas PEAC—Kaposvári Gazdász 100:59, Zalaegerszegi Építők—Pécsi Sportiskola 126:86. Női csapatok: Universitas PEAC—Kaposvári Tanítóképző 72:23, Pécsi Sportiskola—Zalaegerszegi Volán 43:40.

LABDARÚGÁS. Jubilálnak a mohácsi labdarúgó játékvezetők. 1947-ben három lelkes sportember kezdeményezésére Baranyában elsőként, de országosan is az elsők között alakult ki a Mohácsi járási Labdarúgó Szövetség és Játékvezető Bizottság. A jubileum alkalmából a Járási Labdarúgó Szövetség jubileumi kupamérkőzéseket tervez.

KOSÁRLABDA. Haris Ferenc, a Kosárlabda Szövetség országos szakfelügyelője csütörtökön este 19 órakor a Tanárképző Főiskola B épületének 122-es szobájában filmvetítéssel egybekötött továbbképzést tart a Baranya megyei kosárlabda edzők részére.

TEKE. NB I. mérkőzés. Harmadik vereségét szenvedte az NB I-ben a Gázmű férficsapata. Építők—Gázmű 5:3.

MODELLEZÉS. A pogányi repülőtéren vasárnap rendezték meg az évi első versenyüket a modellezők. A vitorlázó modellek E/2 kategóriájában ifjú Mohai (Ércbányász) győzött, az A/1 kategóriában Erb bizonyult a legjobbnak.

RÖPLABDA. A hét végén, február 26-án és 27-én rendezik meg a megyei középiskolás bajnokságot. A lányoknál a mohácsi Kisfaludy Gimnázium és a Komarov Gimnázium, a fiúknál az Építőipari Szakközépiskola, az 506-os, és az 500-as Szakmunkásképző Intézet csapatai vesznek részt a mérkőzéseken.

Dunántúli Napló

Az MSZMP Baranya megyei Bizottságának lapja

Főszerkesztő: **Mitzki Ervin**

Főszerkesztő-helyettesek: **Báling József és Hallama Erzsébet**

Szerkesztőségi ügyelet 8—20 óráig 10-053, 20 óra után 15-726

Kiadja a Baranya megyei Lapkiadó Vállalat

Felelős kiadó: **Braun Károly**

Szerkesztőség és kiadóhivatal: 7601 Pécs, Hunyadi út 11. sz. Telefon: 15-000, 15-762, 15-852, 15-245, 15-264

Szerkesztőség telex: 12-421

Kiadó telex: 12-320

Készült ofszet rotációs eljárással Saphir 96-os gépen Pécsi Szikra Nyomda 7630 Pécs, Engel János u. 8.

Tel: 13-177, 13-696. Telex: 12-211

Felelős vezető: **Melles Rezső**

Terjeszti a Magyar Posta Előfizethető a helyi postahivataloknál és a kézbesítőknél.

Előfizetési díj egy hónapra 21 Ft

Indexszám: 25 054

ISSN 0133—2007

RÁDIÓ

KOSSUTH RÁDIÓ

8.27: Harsan a Kürtszó! 8.57: Zenekari muzsika. 10.05: Iskolarádió. 10.30: Mozart muzsikájából. 11.00: Olvasólámpa. 11.15: Ivan Petrov énekel. 11.40: Bjelinszkij: Levél Gogolhoz. 12.35: Melódiakoktél, közben: 13.15: Munkánk, szolgálat. 13.30: A Melódiakoktél folytatása. 14.04: Mindenki könyvtára. 14.34: Kóruspódium. 15.10: Sanzonok Varsóból. 15.28: Ezeregy délután. 16.08: Szenthelyi Miklós hegedül, Benkő Dániel gitározik. 16.36: Régi magyar dalok és táncok. 17.07: Tanuljunk tanulni! 17.32: Chopin: E-moll zongoraverseny. 18.15: Kritikusok fóruma. 19.15: Cranyuebille, Anatole France elbeszélése. 19.39: Hallgassunk operát. Puccini: Bohémélet. 20.45: Színes népi muzsika. 21.30: Háttérbeszélgetés. 22.20: „Énekeljenek a népek". A BBC 1976. évi nemzetközi kórusversenye, II. rész. 22.49: Az edami polgármester. 23.09: Daljátékokból. 0.10: Éji zene.

PETŐFI RÁDIÓ

8.05: Magyar fúvószene. 8.20: Tíz perc külpolitika (ism.) 8.33: Slágermúzeum. 9.33: Csángó lakodalom. 10.00: A zene hullámhosszán. 11.55: Gyermekek könyvespolca. 12.00: Népdalok. 12.33: Miskolci stúdiónk jelentkezik. 12.55: Keringők zongorára. 13.25: Édes anyanyelvünk. 13.33: A váci Vox Humana énekkar énekel. 14.00: Rádiónapló. 17.00: Hires alma materek. 18.00: Mindenki iskolája. 18.33: Hétvégi panoráma (élő). 19.55: Slágerlista. 20.33: Rádiószínház. 21.55: Nóták. 22.33: Tíz perc külpolitika. 22.43: A Nóták folytatása. 23.00: Tánczene. 23.30: Balettzene.

HARMADIK MŰSOR

14.05: Liszt: Faust szimfónia. 15.14: Mozart: Bastien és Bastienne. Egyfelvonásos opera. 16.03: Vér a véredből. Sumonyi Zoltán hangjátéka. 16.40: Zenei panoráma. 16.58: Ötórai tea. 18.05: Hangversenynaptár. 18.20: Smetana-áriák. 18.35: Hangfelvétel felsőfokon. 19.15: Iskolarádió. 19.33: Kapcsoljuk a Zeneakadémia nagytermét (élő). Kamarazeneest. Közben: kb. 20.45: Rákóczi. Epizódok Laczkó Géza regényéből, XXV. rész., kb. 21.05: A Kamaraest közvetítésének folytatása. Kb. 21.35: Operaáriák. 22.00: Az eszszéírás mesterei. 22.30: A Philadelphiai szimfonikus zenekar Kodály-felvételeiből.

PÉCSI RÁDIÓ

17.00: Műsorismertetés, hírek. 17.05: Zenélő Dél-Dunántúl. Dr. Nádor Tamás műsora. 17.25: Népszerű tudomány. Szluka Emil összeállítása. 17.35: Negyven éve történt... A csertetői csendőrsortűz. Dokumentumműsor. 17.50: Bárdos — dr. Vargha: A tárnák felett. 18.00: Déldunántúli híradó. 18.15: Joas Baez énekel, a Kaláka együttes játszik 18.25: Hírösszefoglaló. 18.30: Szerb-horvát nyelvű műsor. Bárác István énekel. — Hírek. — Tavaszvárás. Zenés összeállítás. 19.00: Német nyelvű műsor. Hírek. Jeles napok: Jégtörő Mátyás, Önök kérték. 19.30: Műsorzárás.

A RÁDIÓ ÉS TELEVÍZIÓ MŰSORÁBÓL

MAGYAR TV

7.59: Tévétorna (ism.) 8.05: Iskolatévé: Magyar irodalom (ált. i. 5. o.) Tájak és emberek — I. 10.00: Stopl (sz.) 3. rész: Átkelés az úttesten egyirányú utcában (ism.) 11.05: Kémia (ált. i. 7. o.) Amit eddig megtudtunk. 12.05: Földrajz (ált. i. 7. o.) Az Amerikai Egyesült Államok mezőgazdasága. 13.05: Iskolatévé: Magyar irodalom (ism.) 14.55: Matematika (ism.) 15.20: Stopl (sz. ism.) 15.55: Kémia (ism.) 16.38: Hírek. 16.45: Iskolatévé: Földrajz (ism.) 17.15: Kivül-belül a gyárkapun. A Horizont Szerkesztőség műsora. 17.45: Tévébörze. 17.55: Telesport. 18.25: Falujárás. 19.05: Reklámműsor. 19.10: Esti mese. 19.20: Tévétorna. (sz.) 19.30: TV-Híradó. 20.00: A Rosenberg házaspár (sz.) Magyarul beszélő francia film. IV/1. rész. 21.20: Reklámújság. 21.30: Soha jobb kor! Műveltségi fejtörőjáték. 22.00: Beszélgetés Sőtér Istvánnal. 23.00: TV-Híradó 3.

MÁSODIK MŰSOR

17.10: Magyarország—Jugoszlávia. Jégkorongmérkőzés. Közvetítés a Kisstadionból, felvételről. 21.20: TV-Híradó. 21.40: Zene és kép. Jan Bark filmsorozata. V/4. rész: A hang szerepe a filmművészetben (sz.) 22.10: Díj az első félidőért. Magyarul beszélő csehszlovák film.

JUGOSZLÁV TV

17.10: Magyar nyelvű tv-napló. 17.45: A nagymama unokája — játéksorozat gyermekeknek. 18.15: 365 nap a gyermek életében. Tanácsadás szülőknek. 18.45: Bocsánat, tudja-e? — Vetélkedő. 20.50: Az iktatóban — drámasorozat (ism.) 21.55: Komolyzene.

MÁSODIK MŰSOR

16.25: Jégkorong: Magyarország—Jugoszlávia. 19.15: Idő és pihenés. 20.00: A South Riding-i tanítónő. Filmsorozat. 20.50: Huszonnégy óra. 21.10: Dokumentumadás.

Világ proletárjai, egyesüljetek!

Dunántúli Napló

XXXIV. évfolyam, 55. szám
1977. február 25., péntek
Ára: 80 fillér

Az MSZMP Baranya megyei Bizottságának lapja

Filmszemle után

Az elmúlt évben Pécsett, az idén — február 13-a és 19-e között — Budapesten rendezték meg a magyar játékfilmek éves számvetését. A IX. Magyar Játékfilmszemle nem volt fesztivál. Nem voltak díjak, hiányoztak az ünnepi külsőségek. Mégis ünnepi eseményként jegyezhetjük fel. Számvetés, művészi mérlegelés volt, amelynek során a szemle vendégei, illetve részvevői — a hazai filmalkotók, kritikusok, a csaknem száz külföldi vendég — mérlegre tették az elmúlt évben készült 19 magyar játékfilmet és ennek alapján vonták meg a magyar filmgyártás elmúlt évi mérlegét, vonták le a tanulságokat.

A 19 film között hat olyan is volt, amely a szemle kezdetéig nem került a közönség elé. Felújítottak néhány értékes korábbi filmet is, megrendezték Várkonyi Zoltán életmű-sorozatát, hat fővárosi művelődési házban, illetve klubban tartottak kihelyezett vetítéseket a szemle filmjeiből, és minden alkalommal találkozhatott a közönség a filmek alkotóival és szereplőivel. E találkozók gondolatgazdag eszmecserék voltak. A 26 országból érkezett külföldi szakemberek számára külön vetítéseket is tartottak, amelyeken a szemle filmjein kívül más alkotásokat is megismerhettek.

E sokfajta vetítési program jó mérlegelési alapot adott a hazai résztvevőnek a filmek sorozatos áttekintésére, korábbi filmélményeinek felidézésére, a korábban időbelileg szétszórtan látott művek együttes, összehasonlító vizsgálatára. A külföldi filmszakembernek meg arra volt jó, hogy együtt lásson egy évnyi termést, egyszerre ismerhessen fel jellemző vonásokat, azokból megfelelő tapasztalatokat vonhasson le.

Igen tanulságosak voltak a szemle vitái. Első alkalommal ültek le együtt az írók és filmalkotók a kritikusokkal megvitatni az irodalom és film kapcsolatát, keresni az utat, miként lehet közös műalkotást létrehozni a különböző alkotói területek egyeztetésével. Ugyancsak érdekes és értékes eszmecsere volt az alkotók és forgalmazók vitája a magyar film és a hazai közönség kapcsolatáról. Ez a tanácskozás az előző évben Pécsett tartott hasonló témájú ankét gondolatait folytatta, s megállapította, hogy bár a magyar filmek látogatottsága némileg emelkedett (17,1 százalékos részesedés azt is jelenti, hogy több mint minden hatodik néző magyar filmhez vált jegyet), még mindig igen sok ezen a téren a teendő. A forgalmazás rendjének megújítására a MOKÉP több, igen lényeges intézkedést tervezett, nem egyet közülük már be is vezetett.

A közönség élénken érdeklődött a szemle iránt. Zsúfoltak voltak a nézőterek a Vörös Csillag moziban és más vetítőhelyeken, izgalmasak, érdekesek az ankétok, a találkozók. Jóllehet, a szemle nem vált annyira a város ünnepévé, mint Pécsett vagy Veszprémben szokott lenni — s ez Budapesten természetes is —, a filmekből leszűrhető tanulságok, a viták összegezéséből kiolvasható alkotói feladatok mégis értékes ünnepi hétté avatták a IX. Magyar Játékfilmszemle napjait.

Benedek Miklós

Ülést tartott a Minisztertanács

Határozat a zöldség- és gyümölcskereskedelem munkájának javítására

Miniszteri jelentések a KRESZ alkalmazásának eddigi tapasztalatairól

A kormány Tájékoztatási Hivatala közli: a Minisztertanács csütörtökön ülést tartott.

A külügyminiszter beszámolt a Lengyel Népköztársaságban tett hivatalos baráti látogatásáról. A kormány a jelentést jóváhagyólag tudomásul vette.

Az Országos Tervhivatal elnöke a népgazdaság 1976. évi fejlődéséről, a munkaügyi miniszter a tavalyi munkaügyi helyzetről tett jelentést. A Minisztertanács a jelentéseket elfogadta és kötelezte a minisztereket, hogy irányító munkájukban a tapasztalatokat hasznosítsák.

A Minisztertanács megtárgyalta és elfogadta a zöldség- és gyümölcsforgalmazás továbbfejlesztésének feladatairól szóló előterjesztést. Határozatot hozott a zöldség- és gyümölcskereskedelem munkájának megjavítására, a felvásárlás és a forgalmazási tevékenység jobb összhangjának és a vállalatok nagyobb érdekeltségének megteremtésére.

A kormány elfogadta „A gazdaságpolitika továbbfejlesztésének tudományos megalapozása" című kutatási főirányt és az országos távlati tudományos kutatási tervet ezzel kiegészítette. Az országos szintű főirány keretében folyó kutatások koordinálásával az MTA főtitkárát bízta meg.

Az igazságügy-, valamint a közlekedés- és postaügyi miniszter jelentést tett a KRESZ alkalmazásának eddigi tapasztalatairól. A kormány elfogadta a jelentést.

A Minisztertanács ezután egyéb ügyeket tárgyalt.

Plenáris ülés a közép-európai haderőcsökkentésről

Ismét előkerült a NATO földrajzi álláspontja

A közép-európai fegyveres erők és fegyverzet kölcsönös csökkentéséről Bécsben folyó tanácskozássorozat csütörtökön megtartott 27. plenáris ülésén dr. Ingo Oeser nagykövet, az NDK küldöttségének vezetője elnökölt. Az ülésen Wolfgang Behrends nagykövet, az NSZK delegációjának vezetője szólalt fel.

A zártkörű tanácskozást követő sajtótájékoztatón közölték, hogy Behrends nagykövet elsősorban földrajzi tényezőkkel összefüggésben fejtette ki álláspontját. A NATO ismert követelését megismételve hangoztatta, hogy mindennemű csökkentési megállapodásnál vegyék figyelembe az Egyesült Államok és a Szovjetunió eltérő földrajzi helyzetéből eredő körülményeket. Megokolása alapján a NATO a szocialista országoktól olyan engedményeket vár, amelyek révén a nyugati fél egyoldalú katonai előnyökre iparkodik szert tenni.

A szocialista országok szóvivője ezzel kapcsolatban utalt arra, hogy a földrajzi tényezőkre vonatkozó NATO álláspont nem újkeletű. A Varsói Szerződés tagállamai már korábban is kifejezésre juttatták, hogy ilyen kérdéseknek a felvetése csak időhúzásra alkalmas. A két katonai szövetség erőviszonyát ugyanis nemcsak földrajzi, hanem más egyéb tényezők is befolyásolják.

A legközelebbi tanácskozásra március 3-án kerül sor.

Szovjet döntés a halászati vizekről

A Szovjetunió Legfelsőbb Tanácsának elnöksége 1976. december 10-én törvényerejű rendeletet hozott a Szovjetunió parti vizeinek élővilágát óvó, a halászatot korlátozó ideiglenes intézkedésekről. A szovjet Minisztertanács 1977. február 24-én határozatot fogadott el az intézkedések március 1-én történő életbe lépéséről.

A határozat értelmében márciustól a Szovjetunió parti vizein 200 tengeri mérföldes övezetben fenntartja magának a jogot a halak és más vízi élőlények megfigyelésére, megőrzésére, halászatára és feldolgozására. Külön intézkedések szabályozzák azoknak a vizeknek a kérdését, ahol a Szovjetunió és bármely más állam között húzódó tengerszakaszok szélessége nem éri el a 400 mérföldet.

A szovjet állam intézkedését az tette szükségessé, hogy a közelmúltban mind több állam — köztük a Szovjetunió szomszédai is — kiterjesztették gazdasági és halászati vizeik határait, nem várva meg az ENSZ tengerjogi konferenciája által kidolgozás alatt álló nemzetközi konvenció megkötését.

Pullai Árpád moszkvai tárgyalásai

Pullai Árpád közlekedés- és postaügyi miniszter befejezve háromnapos moszkvai tárgyalásait, csütörtökön visszaérkezett Budapestre. A közlekedés- és postaügyi miniszter Moszkvában találkozott K. Sz. Szimonovval, az SZKP KB osztályvezetőjével, valamint megbeszéléseket folytatott a vasútügyi, postaügyi, tengerhajózási, polgári repülésügyi, repülőgépipari, közlekedésépítési, autóközlekedési és az útépítési és hírközlési kapcsolatok fejlesztésének aktuális kérdéseiről.

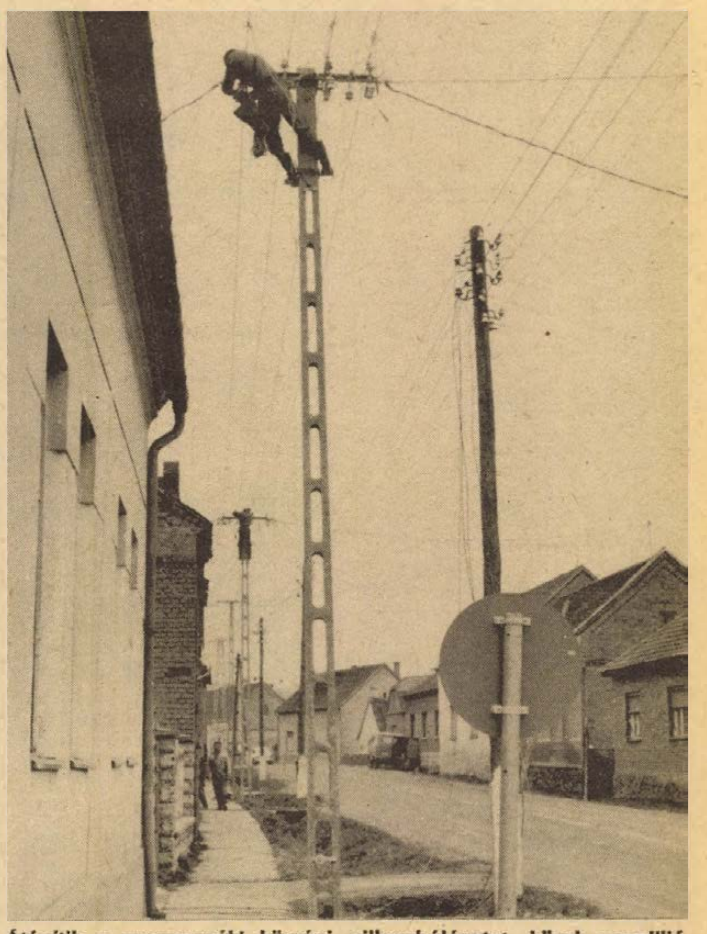

Átépítik a magyarszéki községi villanyhálózatot, közel egymillió forint értékben. Március 31-ig befejezik a rekonstrukciót két és fél kilométeres szakaszon.

A megyei NEB megvizsgálta

Munkásszállítás saját járművel

Nem gazdaságos, de előnyös
400 órás havi munkaidő az autóbuszvezetőknél

A szerdai megyei tanácsi végrehajtó bizottsági ülésen hangzott el: Baranya helyi és távolsági tömegközlekedését 582 Volán-autóbusz bonyolítja le, ugyanakkor vállalatoknál, mezőgazdasági üzemeknél, intézményeknél további 896 mikro- és normál busz, átalakított teherautó végez személyszállítást. Ezt a témát elemezte a megyei NEB közlekedési szakcsoportjának 20 szervnél tartott vizsgálata. A jelentést tegnap tárgyalta és fogadta el a Baranya megyei Népi Ellenőrzési Bizottság.

Egy összehasonlító adat: a 20 szervnél — ipari vállalatok és szövetkezeteknél, állami gazdaságoknál és termelőszövetkezeteknél, valamint egy intézménynél — 1972-ben 76, 1976-ban pedig 132 autóbusszal végeztek személyszállítást. Az üzemeltető magyarázata: a saját szállítóeszköz használata, ha nem is gazdaságos, de mindenképpen előnyös. A Volán ugyanis saját járműparkjával képtelen kielégíteni minden igényt. Az üzemen belüli ún. belső munkásszállítást eleve ki lehet emelni. Más azonban a lakóhelyről a munkahelyre szállítás. Elsősorban itt vetődik fel a rendteremtés igénye. Nem ritka ugyanis, hogy a vállalati autóbuszok a Volán-buszokkal egyező útvonalon szállítják a dolgozókat, az eltérés csak a szállítási időben jelentkezik. Az egyeztetés nehéz, s mivel a felek nem találják meg a kölcsönösen elfogadható időpontokat, megkezdődik a saját jármű vásárlásának folyamata. Ez csak ritkán ér véget új autóbusz megvételével. Többnyire régit, használtat, netán 0-ra fuottat vásárolnak, aminek aztán tetemes az üzemanyagfogyasztása, költséges a fenntartása. Az autóbuszt azonban vezetni is kell. És hol van „kész" autóbuszvezető? A Volánnál. Figyelemreméltó a vizsgálati jelentésnek az a része, ami az autóbuszok kihasználtságára, a járművezetők munkaidejére és keresetére vonatkozik. E járműveket 10—40 százalékos hatásfokkal üzemeltetik, ugyanakkor a vezetők részére nem ritkán 300—400 munkaórát számolnak el (a Volán jelenleg 210 körül tart!), ebből a vezetéssel töltött idő 50 százalék körül van. A többire készenléti díjat fizetnek, s ha a készenléti idő alatt külön munkát végeztetnek, azt külön díjazzák.

Mi lehet a megoldás? A javaslatok között első helyen szerepel, hogy a Volán járműparkját egészítsék ki kisebb befogadóképességű járművekkel is, az újabb feladatok ellátása végett. Ha másként nem megy, a szakminisztériumok is működjenek ebben közre. Intézkedést sürget a jelentés a közületi autóbuszvezetők jogszabályban rögzített havi munkaidejének betartatására. Az ellenőrzés a KPM feladata lehet, az üzemeltetőknek azonban munka- és üzemszervezési intézkedésekkel kell a jelenlegi rendkívül magas óraszámokat csökkenteni.

H. I.

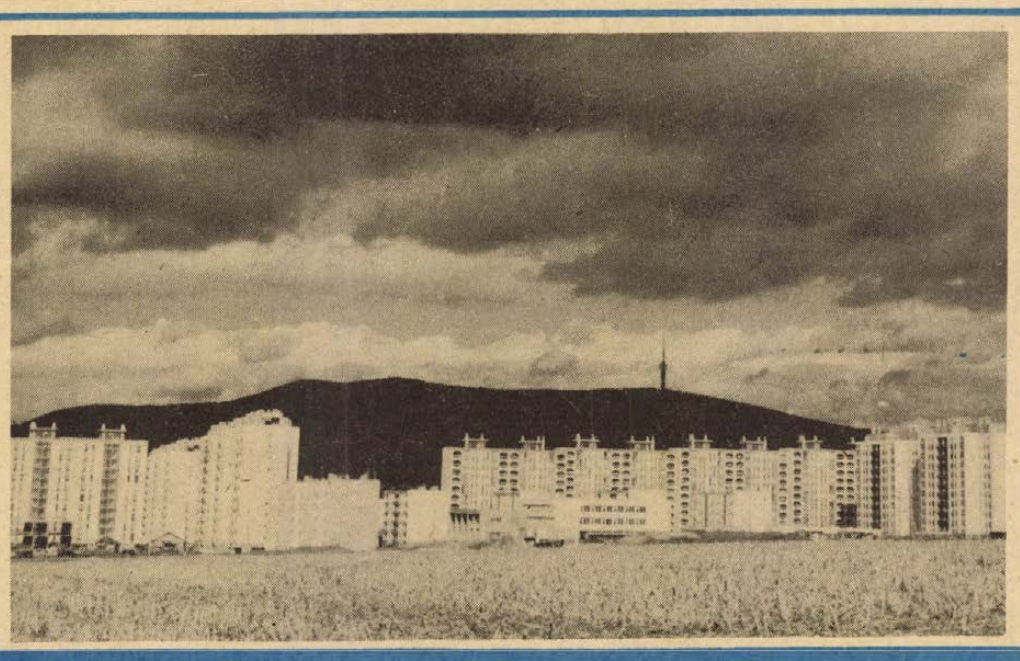

Pécs, Lvov-Kertváros — Erb János felvétele

Közel 200 rendezvény

Március: műszaki és közgazdasági propagandahónap

Idén tizenkettedik alkalommal rendezik meg Pécsett és a megyében a Műszaki és Közgazdasági Propaganda Hónapot. Az 1966 óta tavaszonként megismétlődő eseménysorozat célja, hogy a műszaki- és közgazdasági tudományok művelői, valamint az üzemekben és a vállalatoknál dolgozó szakemberek megismerjék a technikai haladás eredményeit, közgazdasági életünk időszerű kérdéseit, kicseréljék tapasztalataikat, meghatározzák a fejlődés további útját.

A program alapgondolatát Baranya vállalatai, intézményei elfogadták és ennek keretében március 1. és 31. között közel kétszáz előadás, tájékoztató és bemutató szolgálja a műszaki fejlesztés és a termelési kultúra korszerűsítésének ügyét.

A rendező szervek — a megyei és városi tanács művelődési osztályai, a KISZ Baranya megyei és Pécs városi Bizottsága, a TIT, a MTESZ és a Magyar Közgazdasági Társaság megyei szervezetei a Szakszervezetek Baranya megyei Tanácsával karöltve — sokrétű programot állítottak össze 1977-re is. Ennek során külföldi előadók részvételét is biztosították.

A műszaki-gazdasági tudományok ismereteinek négy héten át tartó rendezvénysorozatának ünnepélyes megnyitójára március elsején kerül sor a POTE aulájában.

H. L.

Elhelyezkedés

Az egészségügyi miniszter rendelete a pályakezdő szakemberek munkába lépéséről

Megjelent az egészségügyi miniszter rendelete az orvostudományi egyetemeken végző pályakezdő szakemberek munkába lépéséről, amely a kezdő általános orvosok, fogorvosok és gyógyszerészek szakmai fejlődése, továbbá a társadalom szükségleteinek legjobban megfelelő munkahelyen történő elhelyezkedése és megtartása érdekében részletesen szabályozza az elhelyezkedés módját. A pályakezdők csak a rendeletben szabályozott pályázati rendszer keretében létesíthetnek munkaviszonyt. A rendelkezés nem vonatkozik a tanulmányi szerződés alapján tanulókra, ők a szerződésnek megfelelően helyezkednek el.

A végzőknek a munkáltatók a minisztérium által megadott keretszám alapján hirdetik meg az állásokat, amelyeket az egyetemen tesznek közzé. Az idén az állások száma mintegy 15 százalékkal haladja meg a végzők számát. A határidők igazodnak a tanulmányok befejezésének, az államvizsgák letételének időpontjához. A pályázati felhívásokat a végző fogorvosok számára már a múlt hónapban közzé tették, az általános orvosok az április 1-én nyilvánosságra kerülő állások közül választhatnak. A gyógyszerészhallgatókra a rendelkezés az 1977—78-as tanévtől érvényes, számukra első ízben a végzést megelőző év szeptember 1-én hirdetik meg az állásokat. A végzős orvostanhallgatóknak május 15-ig, a gyógyszerészhallgatóknak október 15-ig kell az egyetem rektorához benyújtaniok pályázatukat.

Tizenegyezer általános és középiskolás

Ifjúsági koncertek Baranyában

- *Miért kevés az egyetemista?*
- *A bérleteket megveszik, de...*
- *A lehetőségek Pécsett is adottak*

„Romantikus hangszerszólók" címmel, mintegy 2000 pécsi középiskolás részére ötször csendültek fel a Liszt-teremben ezen a héten Saint-Saens, Reger, Brahms, Chopin és mások dallamai bérleti hangversenysorozatuk keretében. Tegnap délelőtt épp a Nagy Lajos gimnazisták töltöttek meg két teljes „házat", ahogy észrevettem: nagy örömmel, tetszéssel fogadva az elhangzó hegedű-, zongora-, és orgonadarabokat. Ezzel *Az európai zene stíluskorszakai* című négyrészes koncertsorozatuk (A reneszánsz zenéje; Beethoven művészete; A XX. század muzsikája; Romantikus hangszerszólók) le is zárult. *Ivasivka Mátyás* avatott, frappáns bevezetői mellett villámgyors zenei fejtőrőket is rögtönzött, így néhány szerencsés diák az Országos Filharmónia könyvjutalmával térhetett haza, illetve vissza tanulmányaihoz az iskolába. És mindez ma már egészen természetesnek számít. Pedig nem egészen az. Több, mint másfél év, közel két évtized óriási szervező munkája, zenei nevelésünk sokoldalú és kitartó törekvései állnak mögötte. S nem utolsósorban előadóművészek és alkotók sora, gyakran nemzetközi hírű muzsikusaink, akik nagyon sokat tettek azért, hogy a muzsika lélekemesítő hallgatásának, megismerésének készségei már az általános iskolás kortól kezdjenek kialakulni, és hogy később is tartsanak, a felnőtt korban is. Tegnap két helyi művész, *Bodó Árpád* és *Csányi Béla* mellett egyik legismertebb orgonaművészünk, *Margittay Sándor* lépett a pódiumra ezzel a céllal. Ahogyan korábban *Kovács Dénes, Bächer Mihály, Szendrey-Karper László, Agay* Karola, *Jandó Jenő, Kocsis Zoltán* és hosszan sorolhatnánk.

Pécsett és Baranyában több, mint 11 000 általános és középiskolás diák vesz részt az idei tanévben a számukra meghirdetett különböző típusú (általában egymásra épülő) ifjúsági bérleti koncertsorozatokon. Ez igen szép szám, országos viszonylatban is kimagasló. Különösen, ha figyelembe vesszük, hogy az ifjúsági koncertek igénye — és látogatóinak száma — minden évben több százzal növekszik, ma már vidéken is. Legszembeötlőbb a pécsi szakmunkástanulók jelenléte. Egyké két éve még csak 1600, az idei évben már 4000 ipari szakmunkástanuló vett részt az ő részükre szervezett ismeretterjesztő koncerteken. A továbbiakban ezt az első lépést szeretnék szakmunkástanuló-koncertsorozattá fejleszteni.

Meglepetésünkre az egyetemi-főiskolai bérletes koncertek *látogatottságában* visszaesés mutatkozik. A vasárnap délelőtti programszerű bérleti koncertek gyakran alig fél vagy kétharmad „házat" vonzanak, főleg amióta az 50 százalékos kedvezményt bevezették... (Vagyis a bérleteket megveszik, de sokan nem jönnek el). Érdemes volna ennek az okait megvizsgálni. Több mint 6000 pécsi főiskolás-egyetemista közül alig 200—300 a rendszeres koncertlátogató. Ugyanakkor Szegeden, Debrecenben egy-egy fakultás képes megtölteni egy teljes koncerttermet — s erre itt is volna lehetőség...

W. E.

A nemzetiségi kultúra őrzése, ápolása

Látogatás a mohácsi délszláv múzeumban

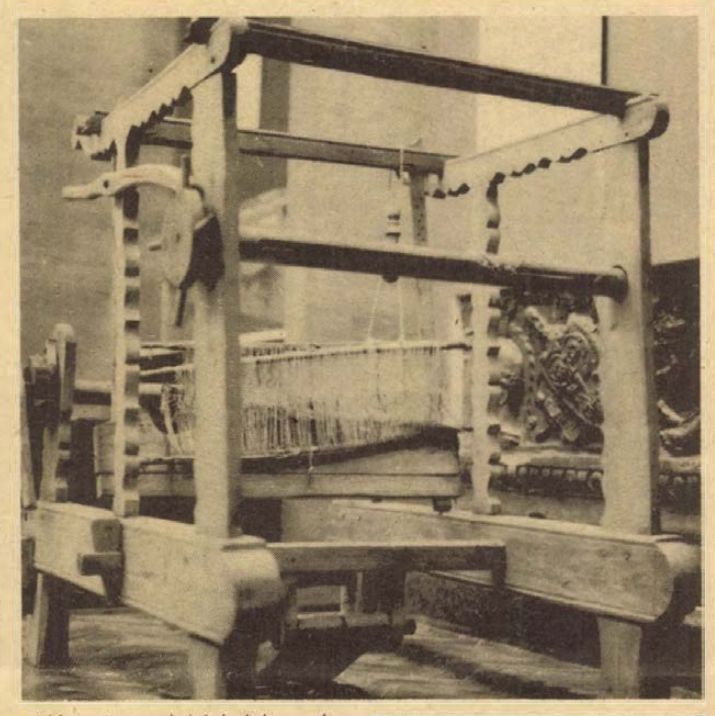

A nemzetiségi kultúra őrzése, hagyományainak gyűjtése éppúgy feladatunk, mint a magyar néprajzkutatás. Hazánkban 1974-ben három bázismúzeumot jelöltek ki, melyek fokozott mértékben foglalkoznak a nemzetiségi anyaggal és állandó kiállításokat hoznak létre. Békéscsaba és Tatabánya mellett Mohácsra esett a választás. Feladata a magyarországi délszlávok néprajzi emlékeinek összefogása, megmentése.

●

A múzeum igazgatója, *Sarosácz György* viszont már a 60-as évek közepe óta járja Mohácsot és Baranyát, kutatva tárgyi és szellemi értékek után. Munkája eredményeként tavaly nyáron megnyílt a baranyai horvátok-szerbek állandó kiállítása, amely a XIX. század első felétől követi lépésről lépésre nyomon a népi kultúrát, de korábbi „leletek" is díszelegnek a gyűjteményében. A tárlat a horvátoknak 5, a szerbeknek 1 etnikai csoportját öleli fel, ma már több mint 11 000 tárgy, illetve 50 magnótekercs őrzi a régi élet „képeit", a népdalokat, hiedelem-mondákat, meséket.

A kiállítás anyagát a gazdálkodás, a kézművesség, a település- és a lakáskultúra elemei, valamint konyhaeszközök, kerámiák, bútorok, folklór és viselet alkotják. A legrégibb kerámiát 1711-ben, a legősibb festett bútort 1811-ben készítették, de bekerült a múzeumba egy ritkaságszámba menő, 1852-es ágy is.

Textiliákból tavaly 400 darabot sikerült beszerezni; 220 szerbet, 130 drávamenti horvátot és 50 Mohács környékit. A jellegzetes horvát bőregeres, madaras, tücskös, négylevelű lóherés motívumok mellett rengeteg keresztszemes mintás konyharuhát, kendőt gyűjtöttek be az 1910—30-as évekből. Buggyos ujjú, házilag szőtt női inget, gazdagon díszített szerb főkötőt, aranyszállal himzett vőfélykendőt, lila, sárga, bordó, sötétkék, zöld színű szövetkötényeket és fekete-piros ágyterítőket. A „kerítéses" díszűeknek különösen magas az ára, 2000 forintot is adnak érte. Bemutatják a balkáni szokásoknak megfelelő, fehér színű csipkés gyászruhákat, melyeknek anyaga minél vastagabb volt, annál jobban tükrözte a bánat nagyságát és a temetés közelségét.

A textiliák meglepően épek, hiszen a naftalin mellett dohánylevelet tettek a ruhák közé, mely igen jól tartósít. A ruhanemük korát nehéz meghatározni, mert a motívumok ismétlődnek és egyes stílusjegyek 30—40 éves késéssel is jelentkezhetnek. Sajátosságuk, hogy a polgárosodás tőlünk eltérő folyamata következtében jóval több történeti és eredeti elemet tartalmaznak, mint például a magyar „hasonmások". Közrejátszik ebben az önellátás is, mely a 30—40 tagú nagycsaládoknál az 1950-es évekig megmaradt.

●

A 400 darabos textilgyűjtemény és az állandó kiállítás anyaga is hazai viszonylatban egyedülálló. A múzeum igazgatója azonban nincs annyira megelégedve, különféle nehézségeket, gondokat említ:

— Mióta bázismúzeum lettünk, lényegében minden anyagi támogatást megkapunk. Tavaly ősszel egy délszláv szakon végzett fiatal munkatárs, *Begovácz Rózsa* is csatlakozott a múzeumhoz. Már az új helyiségünket és a régóta várt restaurátor-műhelyünket is alakítják a Kossuth utcában. S mégis vannak bajok, problémák. A gyűjtést intenzívebbé kellene tenni, mert amit ma nem viszünk el, annak holnap esetleg már csak hült helyét találjuk. Az anyagokat fel is kellene dolgozni, kutató munkát végezni. Népművelési feladatok is várnak ránk és mivel Mohácson és környékén gyakorlatilag befejeződött a tematikus gyűjtés, el kellene látogatnunk a nyugati horvátokhoz, a bácskai bunyevácokhoz. Mindehhez azonban kevés két ember. Nyaranta főiskolások is bekapcsolódnak a gyűjtésbe, de ez csak szezonális. Biztosítani kellene a jugoszláviai múzeumokkal a kiadványok cseréjét is.



●

Azonkívül szükség van olyan munkatársra is, aki a már lényegében összeszedett várostörténeti és néprajzi alapokat rendszerezné, kiállítást szervezne. A mohácsiak már panaszkodnak, hogy velük nem törődünk. Jó lenne ezeket a kérdéseket helyretenni, és a közvéleményt rendszeresen tájékoztatni.

Barlahidai Andrea

Az „úsztatás" mesterei

Bemutatkozott az Ifjúsági Ház diaporáma stúdiója

Lágyan úsznak egymásba a színek és formák a vetítővásznon a kísérőzene ritmusára. Az Aspectomat diavetítő gépek mögött a főszereplő, a képsorok alkotója kis kézi tekerőgombbal irányítja az „úsztatást". A kétvetítős „poráma", a színes diapozitívok optikai keverése jó felkészültséget, biztos technikai ismereteket és nem utolsósorban művészi látásmódot, alkotói fantáziát, komponálóképességet feltételez. A jó diaporáma képsoraival elsősorban *kifejez* valamit, úgy is mondhatnók, két képből egy újat, egy *harmadikat* teremt. Ez a harmadik a diaporáma lényege: az *asszociáció.*

Kedden este 7 órai kezdettel tartotta bemutatkozó előadását az Ifjúsági Ház színháztermében az IH diaporáma stúdiója. Tíz fiatal fotós egy-egy diaporáma sorozatával adott számot mintegy másfél éves alkotómunkájáról. A stúdió szervezője és vezetője *Tám László* tanár, aki egyúttal maga is tevékeny alkotó. Kapcsolatok című diaprogramját számos helyen bemutatta.

A másfél éve szerveződött stúdió — az Ifjúsági Ház egyik szakköre —, jelentős részt vállalt már eddig is a diaporáma-műfaj hazai népszerűsítésében. A tavalyi miskolci diaporáma-biennálén való szereplésük például nemcsak elismeréseket, díjakat hozott a stúdiónak, de tanulságul is szolgált. Bebizonyosodott, hogy a műfaj az ismeretterjesztés, az esztétikai nevelés tekintetében roppant gazdag lehetőségeket rejt.

A tíz fotós önálló produkciói nagy tetszést arattak a csaknem kétszáz fős közönség körében. Első sikeres bemutatkozásukat — reméljük — újak követik majd.

P. L.

Eredményes évet zártak

Az udvarias kiszolgálás növeli a forgalmat

Beszámoló taggyűlés a B. m. Vendéglátó Vállalatnál

Eredményes évet zárt a B. m. Vendéglátó Vállalat 1976-ban: az 1975. évi 12,8 millió forint nyereséggel szemben az elmúlt évben 16,5 millió forint volt a vállalat nyeresége.

A jó gazdasági mutatók tudatában tartotta meg beszámoló taggyűlését a vállalat pártalapszervezete szerdán délután Pécsett, az Olimpia presszóban, amelyen részt vett *Kovacsevics Márk*, a Megyei Pártbizottság munkatársa és *Mikoly Istvánné*, a Városi Pártbizottság munkatársa is. Az alapszervezet vezetőségének beszámolóját *Mezei András* párttitkár mondta el. Az üzletpolitikai célkitűzésekről szólva hangsúlyozta: az első helyen szerepelt az ételforgalomnak jelentős növelése. A feladatot teljesítették: 1975-höz képest 11,4 százalékkal növelték. Igyekeztek elsősorban a közétkeztetési, előfizetési igényeket kielégíteni. De — mint mondta — további intézkedéseket kell tenniök ebben az évben még olyan áron is, hogy a jelenleg más funkciót betöltő üzleteket átalakítanak, elsősorban a diákétkeztetés gondjainak enyhítéséért.

Az állam jelentős összegű támogatást ad, például 100 forint nyersanyag-értékű előfizetéses étkeztetésre 33,40 forintot, míg a II. osztályon értékesített ugyancsak 100 forint nyersanyagértékű étlap szerinti forgalom után 39,60 forint az állami támogatás összege. Az elmúlt évben az 1975. évihez képest 4,5 százalékkal nőtt a szeszmentes italok eladása, ugyanakkor túlzottan emelkedett az égetett szeszesitalok forgalmazása. Csökkent viszont a fagylaltértékesítés és a kávéforgalom is. Kávéból 1976-ban 20 550 kilót forgalmaztak, 400 kilóval kevesebbet, mint 1975-ben.

Az okok részletes elemzése után a vállalat fejlődéséről szólt a beszámoló: a komlói Béke teljes rekonstrukciójával a város minden igényt kielégítő új egységet kap. A mohácsi „Béke" Éttermet és konyhát is mondhatni újjáépítik, megvalósult a harkányi cukrászüzem teljes korszerűsítése, valamint a Bányász étterem újjáépítése.

A feladatok közt említette többek között a fegyelem további szilárdítását, az eszközök gondosabb kezelését. A vállalat 1977-ben — az elmúlt évhez képest 27 millió forinttal többet, — 445 millió forint összforgalmat tervezett. Az üzletpolitikai, gazdaságpolitikai célkitűzések után az üzemi demokrácia további fejlesztésének feladatairól szólt, majd szervezeti, pártépítési, pártoktatási témákat elemzett.

A beszámoló vitájában tizen kértek és kaptak szót. Valamennyi felszólaló a beszámolóhoz kapcsolódva mondta el véleményét. Számos javaslat hangzott el a fagylaltértékesítés növeléséért, a karbantartási munkák javításáért, a fogyasztói érdekvédelem fokozásáért, az eszközökkel való jobb takarékosságért. Figyelemre méltó volt az a felszólalás is, amely az oktatás, továbbképzés helyzetét elemezve állapította meg a tennivalókat: a vállalat mintegy 2400 dolgozója közül több mint 600-nak nincs meg a 8 általános iskolai végzettsége.

Kovacsevics Márk, a megyei pártbizottság munkatársa tartalmasnak ítélte meg a beszámolót, hangsúlyozva a pártalapszervezet eredményes munkáját. Felhívta a figyelmet a fegyelem további szilárdítására, valamint arra, hogy az 1977. évi célkitűzések eléréséért elsősorban a forgalmat kell tovább növelni.

„Az udvarias, gyors kiszolgálás forgalomnövelő tényező" — mondta *Görcs Károly*, a vállalat igazgatója, az 1977. évi tervek valóraváltásához kérte a párttagok, a pártalapszervezet további segítségét, majd megemlítette: a múlt évi eredmények alapján megpályázzák a Kiváló Vállalat cím elnyerését.

Kritikus és önkritikus légkörben tartották meg taggyűlésüket. Különösen jó volt hallani, hogy nemcsak vállalati érdekekről szóltak, hanem mind a beszámolóban, mind a hozzászólásokban a fogyasztók, a vendégek érdekeire is különös figyelmet fordítottak.

G. F.

Pártmunka az „első vonalban"

2.) A gazdasági építés hajtóereje

„Társadalmi életünknek nincs olyan területe, amely ne függne a termelés, az építőmunka eredményeitől. Az életszínvonal emelését, a kultúra, a tudomány fejlesztését, hazánk egész szocialista fejlődését gazdasági építőmunkával kell megalapoznunk." — A XI. kongresszusnak ezek a megállapításai aligha szorulnak bizonyításra. Nem is új megállapítások: amit eddig elértünk, azt is csak munkánkkal értük el, s a fejlett szocialista társadalom megteremtésére sincs más módunk.

A szocialista forradalom, a munkáshatalom megteremtése és megvédése után az osztályharc két fő területe: a gazdasági építés és az ideológiai nevelés. Mint a politikai küzdelmekben, úgy e két utóbbi területen sem lehet a harc sikeres a párt vezetőszerepének következetes érvényesítése nélkül. És a vezetőszerep érvényesítésében itt is osztozniuk kell a központi és középszintű irányító szervekkel a „lent", az „első vonalban" küzdő alapszervezeteknek.

Pártalapszervezeteink többsége általában jól és eredményesen tölti be gazdaságszervező hivatását. Ahol hiba van, ott ez két, egymásnak ellentmondó felfogásban gyökerezik.

Két felfogás

Az egyik felfogás — inkább kimondatlanul, mint kimondva — feleslegesnek érzi az alapszervezeti szintű gazdasági munkát, nem találja ennek helyét a gazdaságirányítás mechanizmusában, inkább lemond róla, illetve elhanyagolja, csak formálisan folytatja. A másik felfogást — ezzel ellentétben — valamiféle „túlbuzgóság" jellemzi: nem érti, hogy *a gazdasági pártmunka — politikai munka,* melyet politikai módszerekkel kell folytatni. Az ilyen alapszervezet vagy vezetőség sokszor a gazdasági vezetés helyett dolgozik, intézkedik, átvállalja a brigádvezetők, csoportvezetők, művezetők stb. operatív tennivalóinak egy részét — s ráadásul, mivel kisebb szakértelemmel rendelkezik, lényegesen kisebb eredménnyel. Ezzel bénítja a gazdasági vezetés kezdeményezőkészségét, és — ami még nagyobb baj — akarva-akaratlanul csökkenti annak felelősségét.

De nézzünk egy kissé az első típushiba mögé. Joggal vetődik fel a kérdés: hol a helye az alapszervezetek tevékenységének a gazdaságirányítás mechanizmusában? A szocialista gazdálkodás, a termelés és szolgáltatás az állami és szövetkezeti tulajdon talaján, önálló gazdasági egységek keretei között folyik. Ezeket a gazdasági egységeket, vállalatokat, szövetkezeteket a párt politikájának megfelelően közvetlenül a szocialista állam ágazati és területi szervei irányítják, jobbára közgazdasági, tehát indirekt módszerekkel, de ahol és amikor szükséges, közvetlen utasítások formájában is. A tervezés és tervegyeztetés, a gazdasági szabályozás és a termelési vagy piaci kapcsolatok rendszerében egy-egy gazdálkodó egység számára adott: *mit, mennyit, milyent és hogyan termeljen, illetve „szolgáltasson".* Az ott dolgozó egyéneket és kollektívákat a munkaviszonyból eredő függés, s még inkább az anyagi ösztönzés orientálja elsősorban. Lehet-e valamiféle befolyása saját területén a gazdasági folyamatban a pártalapszervezetnek, „beleszólhat-e" egyáltalán?

Okvetlenül! Először is azért, mert az említett határok között a helyi gazdasági vezetésnek azért elég nagy a „mozgási tere", önállósága. Azt mondhatnánk: gazdasági determináltsága nem merev; vele, mint szubjektív tényezővel is kell számolni. Éppen ez biztosítja a csak helyben látható belső tartalékok kiaknázását, a választási lehetőségek közül a lehető legjobbak kikutatását. *A helyi gazdasági vezetésnek a helyi pártvezetőstől kell politikai segítséget — ösztönzést, bátoritást, ha kell kritikát — kapnia.* Az állami gazdaságirányításban, a gazdasági és jogi szabályozásban — pártunk gazdaságpolitikája, vezetőszerepe realizálódik.

Alkotóan

Továbbá: a dolgozók, a munkáskollektívák nem egy gépezet csavarjai, hanem *alkotó* és *gondolkodó, eleven, hús-vér emberek.* Nem holmi *robotok,* amelyekbe betáplálják a főnöki utasításokat és esetleg a kilátásba helyezett anyagi ösztönzést, s ennek megfelelően programszerűen és gépiesen végzik dolgukat. Nem csupán végrehajtói a társadalmi termelés folyamatának, hanem egyúttal, mint a társadalom vezető osztályának tagjai, e folyamat célját és értelmét testesítik meg. Kifejezni valóságos érdekeit, politikai ösztönzést adni munkájuk lehető legjobb elvégzéséhez: ez az, amit csakis a munkásosztály pártjának alapszervezetei végezhetnek el.

Az önálló gazdasági egységek — a „közgazdasági környezetük" megszabta határok között — önállóan s alkotó módon állítják össze programjukat, munkálják ki rövid-, közép- és hosszabb távú terveiket. Az alapszervezet politikai tevékenységére már ebben a fázisban is szükség van: támasszon igényt a jó javaslatok felszínre hozásához és összegyűjtéséhez, a gondos, felelősségteljes mérlegeléshez, mind az irreális célkitűzések, mind pedig az óvatos és számító „alultervezés" elkerüléséhez. Hangsúlyozzuk: *politikai munkáról van szó, nem pedig a szakemberek tennivalóinak átvállalásáról.*

Terveink végrehajtása népgazdaságunk egyetlen pontján, egyetlen műhelyben és egyetlen termelőszövetkezetben sem nélkülözheti az ott működő alapszervezetek gazdaságszervező munkáját. Részt kell vállalniuk a tervek ismertetésében, megértetésében. Mozgósítaniuk kell a tervek teljesítésére, mindig összekapcsolva a távlatokat az épp soron lévő napi feladatokkal. S végül a végrehajtást kell segítenie a *folyamatos, mindenre kiterjedő pártellenőrzésnek.* Jelezzék azonnal a fennakadást, *ne tűrjék sehol a tunyaságot, a fegyelmezetlenséget, a lógást, követeljék meg a gazdaságvezetéstől a korszerű munka- és üzemszervezés kialakitását és alkalmazását.* Az ellenőrzés nem a hibák keresését jelenti, hanem valóban segítséget és ösztönzést.

Azonos célok

A pártalapszervezetek vezetőségeinek egyik tagját többnyire termelési felelősi funkcióval bízzák meg —, illetve a nem termelő és szolgáltató munkahelyeken, a különféle intézményekben a „hivatali munka" segítésével. Ne legyen formális ez a termelési felelősi funkció — mint ahogy, bizony, nem egy helyen az.

A szocialista társadalmi rendben, noha a dolgozó osztályok és rétegek alapvető céljai azonosak, előfordulhatnak átmeneti érdekellentétek. Előfordulhatnak az egyes gazdasági egységek — vállalatok, szövetkezetek —, valamint a népgazdasági egésze között is. Mi ilyen esetben a munkahelyi pártalapszervezet dolga? „Pártunk álláspontja e kérdésben is világos — olvashatjuk a XI. kongresszus beszámolójában: — minden ütközés esetén *első az országos érdek,* és azt kell érvényesiteni egyes csoportok vagy személyek mesterkedéseivel szemben".

(Következik: A szocialista közgondolkodásért, életmódért)

Koncz István

Az osztályért, a néphatalomért dolgozott



VADON ANTAL

Furcsa pályafutása lehet egy névnek. Felkerül a kitoloncoltak listájára, aztán vastag betűvel szedik az újságcikkek alján, felírják a pártfőiskolai diplomára, rágépelik az állami kitüntetések viselését jogosító igazolványokra, aztán egyszer csak az eddigieknél sokkal nagyobb betűkkel megjelenik egy riport címében.

És megelevenedik a név. A különféle megjelehési formák most sorsfordulókat, tetteket, soha nem szűnő tenniakarást idéznek.

— Nyolcgyermekes bányász volt az édesapám. Tizenkilencben néhány elvtársával Pécsről átszökött a demarkációs vonalon és beállt vörös katonának. Minket, édesanyánkkal kitoloncoltak a szerb megszállás alatti területről. Ekkor hároméves voltam. Később, sok hányódás után visszakerültünk Pécsre. 1937-ben Pécsbányán először takarítottam a bányában, később csillés, segédvájár, majd vájár lettem. 1945-ben vettek fel a kommunista pártba.

— A munka mellett a könyv volt a mindenem. A pécsbányatelepi alapszervezetnek én voltam az első könyvtárosa.

Parányi szorongást érzek, mintha vizsgázna most, a hajdani kollega előtt a fiatal riporter. *Vadon Antalt* ugyanis a betűk szeretete az újságírásig vitte.

— A párt 1948-ban új feladatot adott. A Dunántúli Naplóhoz kerültem újságírónak. *Katkó István, Móricz Virág* voltak első tanítómestereim.

Az akkori nagy társadalmi változások kevés embert hagytak pihenni. Hát még az olyanokat, akiknek eszükbe sem jutott megpihenni. 1949-ben már a megyei pártbizottságon dolgozik, egy év múltán már a siklósi járási pártbizottság első titkára, majd a sásdi járási tanács elnöke. 1957-ben került Mohácsra, a városi tanács igazgatási osztálya élére. 1968-tól a Dunavölgye Termelőszövetkezet pártvezetőségének titkára volt. A múlt idő azért jogos, mert hivatalosan január elsejétől nyugalomba vonult.

— Ennyiféle megbizatás, a sok új követelmény, a sok küzdelem nem hozott soha beleláradást?

— Az életemet tettem arra, hogy az osztályomért, a néphatalomért, az emberekért dolgozom. Hogyan is fáradhattam volna el? Ami pedig a mindig újat jelenti, én mindig Lenin szavait tartottam szem előtt: *„Aki ma nem ér rá tanulni, holnap nem alkalmas a vezetésre."* Hat általánossal kerültem az első funkciómba. Estin végeztem el a hetedik, nyolcadik osztályt, majd leérettségiztem. Később elvégeztem a tartalékos tiszti iskolát és az egyéves pártfőiskolát.

— Az örökös változás, a tanulás nem okozott problémát a családban?

— Becsülettel felneveltük három lányunkat, a feleségem pedig megértő segítőm, sőt harcostársam volt. Mondtam is neki amikor megkaptam a diplomámat: *Mariskám, a fele téged illetne.*

Munkájának hivatalos elismerését a Munka Érdemrend ezüst, a Magyar Népköztársaság Érdemérem arany fokozata és sok más kitüntetés jelzi. Amihez pedig nem kell érem, igazolvány, azt is megkapta, a munkatársak, elvtársak szeretetét, megbecsülését. A Dunavölgye Termelőszövetkezet összevont párttaggyűlésén volt munkatársai mellett a mohácsi városi pártbizottság vezetői köszöntötték a nyugdíjba — de nem nyugalomba — vonuló Vadon Antalt.

Kurucz Gyula

Megváltozott munkakörülmények



A különbség ég és föld...

Kezdő újságíró koromban többször jártam a Sopiana gépgyárban. Amikor például az öntödei műhelyből kiléptem, a lábtörlőt kereslett tisztitanom...

A napokban látogatóban voltam a gyár kertvárosi új telephelyén, a forgácsoló üzemben. Mielőtt beléptem, a lábtörlőt kerestem...

Egyszóval: óriási a különbség a két gyár közt. Bár az öreg gyár is korszerüsödött az évek során, de a régit és az újat összehasonlitani nem is lehet...

„Ha az ember csipkedi magát, akkor van kereset is..."

A háromszintes beton-üveg épület ragyog a tisztaságtól. A földszinten melegítő-konyhás, szépen berendezett, kényelmes étterem, orvosi rendelő, az emeleteken pedig öltözők, zuhanyozók, irodák. Tágas, világos helyiségek.

— Gyárunk összlétszámának közel egyharmada, mintegy háromszáz ember már itt dolgozik — mondja kísérőm, *Takács István,* a szakszervezet titkára. — Folyamatosan költözünk ide, — 1975 augusztusában volt az első költözködés, aztán tavaly folytattuk, az idén is jövünk. Ebben az ötéves tervben az egész gyár ide települ, a régi pedig tanműhellyé alakul. Létszámunk 1980-ra — terveink szerint — felfut több mint kétezerre. Elsősorban forgácsoló szakmunkásokra van szükségünk. Már most is a „fiatalok gyárának" mondhatjuk magunkat, az összlétszám hatvan százaléka harminc éven aluli.

Az emeleten az „üzemvezető" feliratú szobában találjuk *Zsótér Ferenc* üzemvezetőt és *Kallós Miklós* üzemvezető-helyettest. Mindketten elvégezték a „szakmába vágó" egyetemet, illetve főiskolát. Zsótér Ferenc 25 éves, Kallós Miklós is „befér" még a 30 évesek korosztályába.

— Biztos vagyok abban, hogy az itteni munkakörülmények mindenki elégedett és erről csak felsőfokban lehet beszélni — mondja az üzemvezető. — Menjünk le az üzembe, nézzünk szét!

A csarnok megközelíti egy futballpálya nagyságát. A maró-, eszterga- és csiszológépek egymás mellett hosszú sorokban. Világosság, tisztaság és kellemes hőmérséklet. A gépek mellett szakmunkások vigyázzák a munkába vett alkatrészek forgását. Jónéhány csiszológépen nők dolgoznak. Átképzősök. A gépsorok közt néhány „foghíjat" is látok.

— Jelenleg százkét gépet telepítettünk, de húsz-huszonöt gépnek még van helye — mondja az üzemvezető.

Az itt lévő gépek 70 százaléka 5 évnél fiatalabb, tehát elmondható, hogy korszerű gépparkkal rendelkeznek.

A munkások véleménye érdekel, mit mondanak ők erről a gyárról?

Szili János marós.

— Tizennégy éves koromban, — 1948-ban kezdtem a régi Sopiana Gyárban. Az akkori meg a mostani körülmények közt a különbség: ég és föld! Akkor? Például a kis kosztját mindenki maga hozta táskájában, vagy újságpapírba csomagolva. Ha jó idő volt, akkor a műhely előtt a földön ülve ebédeltünk, ha esett, akkor valahol a műhely sarkában. Abban az időben magunk fűtöttük a műhelyt kis kályhákkal. Itt klímaberendezés működik. Fürdő, öltöző abban az időben? Egy vödör...

— *Min dolgozik?*

— Lámpagyártó gépsorok alkatrészeit készítjük...

— *Anyagellátás?*

— Nincs panasz.

— *Kereset?*

— Besorolt órabérben dolgozom, — 21,20 forint.

Alig néhány lépésnyire tőle fiatal esztergályos. *Árvai Tibor* dolgozik, csehszlovák gyártmányú gépen bronzperselyeket készít.

— Kitűnő gépem van, az anyagelőkészítés szervezett, folyamatosan lehet dolgozni. — Ennél jobb munkakörülményeket talán már kívánni sem lehet. Aki itt rendesen „melózik", biztosan megtalálja a számítását. A gyárfalakon belül, mondhatom, már szocializmus van.

— *És kívül?*

Elneveti magát.

— Ott is alakul. A múlt héten kaptam szövetkezeti lakást. Beugrónak 18 200 forintot kellett fizetnem, a többit harminc évi részletben... Tizenhat forint az órabérem, erre még jön a „rápénz", szóval ha az ember csipkedi magát, akkor van kereset is...

Csendesen duruzsolnak a magyar, szovjet, NDK, cseh, román gépek, hangjuk szinte elvész a nagy csarnokban.

Az üzemelő gyárrészleg mellett már épül az újabb csarnok, — még nagyobb lesz, mint ez. Közvetlen közelében pedig már magasodik a hatszintes épület, amelyben a tervező intézet, valamint újabb öltözők, fürdők kapnak helyet. Az egész komplexum költsége félmilliárd forint.

Garay Ferenc

Influenza-helyzet

A megyei KÖJÁL-ok, valamint a fővárosi KÖJÁL jelentése szerint az 1977. február 13-a és 19-e közötti héten az országban 177 000 új influenzás és influenza-szerű megbetegedés fordult elő. Az előző heti 50 százalékos növekedéssel szemben 11 százalékra mérséklődött a megbetegedések számának emelkedése.

Az influenzásoknak mintegy 20 százaléka került táppénzes állományba, 4—5 százalékuknál észleltek szövődményeket. Az eddigi vírusvizsgálatok során 20 esetben izolálták az influenza B-törzset.

Az elmúlt héten jelentősen csökkent a megbetegedések száma Baranya, Hajdú-Bihar, Szabolcs-Szatmár és Tolna megyében.

HÍREK

1977. FEBRUÁR

25

PÉNTEK

Szeretettel köszöntjük névnapjuk alkalmából

GÉZA

nevű

kedves olvasóinkat

A Nap kél 6.33 — nyugszik 17.23 órakor. A Hold kél 9.54 — nyugszik 0.08 órakor.

Carlo Goldoni

Kétszázhetven évvel ezelőtt, 1707. február 25-én született Velencében — és 86 éves korában, 1793-ban halt meg Párizsban — Carlo Goldoni, a világhírű olasz színműíró, a realista olasz jellem-vigjáték megalkotója.

Életéről, működéséről maga számol be francia nyelvű, szines, közvetlen hangú emlékirataiban, melyeknek kötete (C. G. Emlékezései) magyarul is megjelent. Első komolyabb drámai próbálkozását, az Amalasunta című tragédiát elutasitották, de alig egy évre rá, 1734-ben Belisario című tragikomédiáját már nagy sikerrel mutatták be az egyik velencei színházban. Gyors egymásutánban születtek újabb színművei: tragédiák, operalibrettók, vigjátékok és a nagyoperák szüneteiben előadásra kerülő rövid, komikus intermezzók.

Összesen 250 szindarabot irt, köztük 150 vigjátékot; ezek legjobbjai maradandó alkotásoknak bizonyultak. Jónéhány darabját ma is sikerrel játsszák világszerte.

Ma este

SZÍNHÁZ

Nemzeti Színház: La Mancha lovagja (este 7 órakor) Bemutató bérlet.

MOZI

Park: Volt egyszer egy vadnyugat (f4, f7)

Petőfi: Banditasirató (f4, f6, f8)

Kossuth: A bátyámnak klassz öccse van (hn10, 12, n3, f5) Balszerencsés Alfréd (hn7, hn9)

Fekete Gyémánt: Mr. Süket trükkjei (6) **Jószerencsét:** A kincses sziget (5, 7) **Rákóczi:** Csizmás kandúr (5, 7) **Május 1.:** Jelenlét (fő) **Bólyi:** Pénzt vagy életet! (7) **Harkány:** Péntek 13. (6, 8) **Komló, Zrinyi:** A cigánytábor az égbe megy (4, 6) A hiéna utazása (8) **Mohács:** A négy testőr (6, 8) **Pécsvárad:** Cirkusz (7) **Sásd:** Bankrablás (7) **Sellye:** Üdülők (7) **Siklós:** Robinson és a kannibálok (7) **Szigetvár:** Tótágas (6) Miért ölnek meg egy bírót? (8)

időjárás

Várható időjárás péntek estig: változóan, majd erősen felhős idő. Főként pénteken eső, zápor, egy-két helyen zivatar. Sokfelé élénk, időnként erős déli, délnyugati, később nyugati, északnyugatira forduló szél. A legalacsonyabb hajnali hőmérséklet 0—5, a legmagasabb nappali hőmérséklet pénteken 9—14 fok között.

Távolabbi kilátások kedd reggelig: időnként borultságig növekvő felhőzettel több felé kisebb esők. Mérsékelt, időnként megélénkülő délies, majd északiasra forduló szél. Legalacsonyabb hajnali hőmérséklet eleinte plusz 2, plusz 7, később 9, plusz 5 fok között. Legmagasabb nappali hőmérséklet eleinte plusz 10—15, majd plusz 8—13 fok között. Jelentős mennyiségű (legalább 5 mm) csapadék az ország területének 40 százalékán várható.

Filmvita Mázaszászváron

A televizió január 28-án vetitette a Tizenegy több mint három című filmet. Galgóczi Erzsébet novelláját Nemere László rendező, Bornyi Gyula operatőr, Jánosi Antal dramaturg és Szenteczki András gyártásvezető dolgozta filmre. A film témája egy bányászkolóniában játszódik, olyan határesetet feldolgozva — ami a film alapötlete is, — mely sarkitva a történteket, rávilágít az egyes ember roppant nagy felelősségére, a sorsdöntő döntés esetén. Szinte természetes, hogy a film után bányászkörökben, így Mázaszászváron is sokat vitatkoztak a film igazán, valósághű ábrázolásán. Ez adta az ötletet, hogy meghivják az alkotó gárdát a nagyközségi Hazafias Népfront nevében. Igy került sor február 22-én az alkotók és nézők találkozójára. A filmvitának indult találkozó igen baráti eszmecserévé alakult, mely fontos esztétikai, szociológiai és szakmai kérdések körül mozgott. Megnyugtatóan tisztázódtak a kételyek, melyek abból adódtak, hogy a bányászok főként szakmailag, bányászszemmel értékelték a filmet. Ugyanakkor elismeréssel szóltak arról, hogy a hősiesség, a felelősség példáját éppen bányásztémában fogalmazták meg a film alkotói.

Král Zoltán

◆

— **Csapolják a Tettye-forrást.** Naponta több mint ezer köbméter vizet csapolnak le a nyolcezres kapacitású Tettye-forrásból a Pécsi Vízmű dolgozói. A múltheti nagy esőzések megduzzasztották a karsztforrásokat, így a felesleges vízmennyiséget kénytelenek leengedni a Vince utcában, mert a pillanatnyi lakossági fogyasztásban nem tudják hasznosítani.

◆

Esküvő

HORVÁTH TUNDE

és

TÓTH PÉTER

szeretettel értesítjük kedves ismerőseinket, barátainkat, hogy 1977. február 26-án 16.30 órakor házasságot kötünk a pécsi központi házasságkötő teremben (Hunyadi út 2. sz.).



A legújabb tavaszi modelleket alkalmi manekenbrigád mutatta be február 24-én délután Pécsett, a Konzum Áruház mozgólépcsőjén. A magyar konfekcióipar élénk színű női kosztümjein kívül újdonság a csikos, kockás lengyel jersey öltöny. A bemutatott termékek minden méretben az áruház osztályain megvásárolhatók.

— **Séta-órák az utcákon.** A tegnapi tavaszias délelőtt a szabadba csalogatta a pécsi iskolásokat. A gyerekek nagy örömére sok helyütt a testnevelés és élővilág órákat az utcákon és tereken tartották: a Séta tér is gyerekzsivalytól volt hangos egész délelőtt.

— **Évzáró, értékelő termelési tanácskozást tartott** a Baranya megyei Tejipari Vállalat február 24-én, a vállalat központi épületének éttermében. A vállalat 669 fős munkás kollektívája 696 millió forintos termelési értéket állított elő.

◆

Hétfőn és kedden

Gépkocsi-nyereménybetétkönyv-sorsolás

Az Országos Takarékpénztár február 28-án és március 1-én rendezi meg a gépkocsi-nyereménybetétkönyvek idei első, sorrendben hatvanharmadik sorsolását. A sorsoláson az 1976. október 31-ig váltott és 1977. január 31-én még érvényben volt 5000 és 10 000 forintos nyereménybetétkönyvek vesznek részt. A húzás első részét, a Budapesten váltott gépkocsi-nyereménybetétkönyvek sorsolását február 28-án, hétfőn délelőtt 9.30 órai kezdettel, a vidéken váltott gépkocsi-nyereménybetétkönyvek sorsolását március 1-én, kedden délelőtt 8.30 órai kezdettel rendezik meg.

A kétnapos húzáson összesen 800 darab személygépkocsi talál gazdára, az 5000 forintos betétkönyvekre 564 darab, a 10 000 forintosokra 236 darab nyereményautó jut. A kétnapos húzás összesített eredményét a március 2-i lapok közlik.

— **A Moszkvai Rádió** magyar adásait hallgatók pécsi baráti klubja alakuló összejövetelét február 25-én, 18.00 órakor tartja a HNF Pécs városi Bizottságán, a Geisler Eta utcában. A foglalkozásra minden rádióhallgatót várnak.

Torony-túra hat forintért

Toronytúra. Elkezdődött a pécsi tv-torony felvonójának téli javítása, működése óta először. A „generálozás" még két—három hétig tart. A kirándulók azért nincsenek elzárva a kilátástól, gyalog megtehetik a több mint 600 lépcsős utat. A túra pikantériája, hogy az eddigi tíz forintos litfdíj helyett „csupán" hat forintért is fel lehet már gyalogolni...

— **Jubileumi ünnepség.** A pécsi Hőszolgáltató, mely január elseje óta a Távfűtő Vállalat nevet viseli, tegnap ünnepelte megalakulásának tíz éves jubileumát. Ebből az alkalomból 53 dolgozót jutalmaztak, akik 1967-től tagjai a vállalatnak.

04—05—07

Szarvascsordába szaladt tegnap hajnalban Palkonya és Vókány között, a nyílt pályán, a Mohácsról Pécs felé közlekedő személyvonat. Három szarvasbikát elütött, a mozdonyban kisebb kár keletkezett, emiatt a vonat háromnegyed órával később érkezett Pécsre.

— **Meghosszabbították Lantos Ferenc kiállítását.** Lantos Ferenc pécsi festőművész Természet — látás — alkotás I—V. című didaktikai kiállítása az utóbbi két—három évben országosan is nagy sikert aratott. Jelenleg a Budai Várpalotában, a Nemzeti Galéria kiállítótermében látható. A látogatók és a kulturális sajtó élénk figyelemmel kíséri az érdekes, újszerű tárlatot. A tömeges érdeklődésre való tekintettel a kiállítást egy hónappal meghosszabbították.

— **Méhrajzás.** A Mecsek déli lankáin megjelentek a méhek. Elkezdődött a virágpor gyűjtés az illatos hunyorról, hóvirágról, csillagvirágról és aranyesőről. Az anyaméhek már „fiasítanak", sőt már rajzást is megfigyeltek a méhészek. Javában folyik az úgynevezett tisztálkodási repülés.

◆

Kórházi felvételes ügyeletek

Mindennapos felvételi ügyeletek gyermekbelbetegek részére: Pécs városi POTE Gyermekklinika, Szigetvár város és járás, a pécsi és a volt sellyei járás: Megyei Gyermekkórház. Gyermeksebészeti, gyermekfülészeti betegek, égett és forrázott gyermekek részére páratlan napokon: POTE Gyermekklinika, páros napokon: Megyei Gyermekkórház Pécs és a megye egész területéről.

Felnőtt belgyógyászat, sebészet, traumatológia: I. sz. Klinika. Égési sérülések: Honvéd Kórház. Koponya- és agysérülések: Idegsebészet, Fül-orr-gégészet: POTE Fül-Orr-Gége klinika.

SOS-ÉLET telefonszolgálat hívószáma: 12-390, este 7-től reggel 7 óráig.

Új titkárt választottak

Tegnap délután ülést tartott az Orvos-egészségügyi Dolgozók Szakszervezete Baranya megyei Bizottsága. Több időszerű kérdés megtárgyalása után a testület *dr. Petz Ádámot* saját kérelmére — érdemei elismerése mellett — felmentette titkári tiszte alól, egyben *dr. Szücs Editet*, a Baranya megyei Tanács egészségügyi osztályának munkatársát választották a megyei bizottság titkárának. Az ülésen részt vett *dr. Füzi István*, az Orvos-egészségügyi Dolgozók Szakszervezete főtitkára, *Németh Jánosné*, az MSZMP Baranya megyei Bizottságának osztályvezető helyettese, *Rameisl Ferencné*, a Szakszervezetek Baranya megyei Tanácsának titkára, *dr. Kóbor József*, a Baranya megyei Tanács egészségügyi osztályának vezetője, *dr. Szilasi Anna*, a Pécs városi Tanács egészségügyi osztályának vezetője.

◆

— **Kutató-aknát nyitott** az Aknamélyítő Vállalat a pécsi Rákóczi út 69-es számú ház udvarán. A Likőripari Vállalattól idáig húzódó pince déli végén keletkezett nemrégen egy vízbefolyás. Most a 7—8 méter mély kutatóaknában mérik fel a hibát, és a Pécsi Tervező Vállalat tervei alapján március végére ki is javítják.

◆

„Sárga fény"

A „Sárga fény" rendezvénysorozat keretén belül március 6-án, 9 órakor a 6-os főközlekedési útvonal mellett lévő, bodai-ATI rutinpályán gyakorlati bemutatót rendeznek. A bemutató után az érdeklődők saját járműveikkel végrehajtják a rutinfeladatokat, motorkerékpár, kis- és nagy személygépkocsi kategóriában. Jelentkezés a helyszínen. A legjobb 3 eredményt elérő résztvevők oklevelet kapnak. Az újszerű rendezvénynek még érdekessége, hogy a női résztvevők külön lesznek értékelve.

◆

— **Doktorrá avatják** a Pécsi Tudományegyetem Állam- és Jogtudományi Karán végzett nappali tagozatos hallgatókat február 26-án, szombaton délelőtt 11 és 12 órakor.

tegnap történt

Losonczi Pál, a Népköztársaság Elnöki Tanácsának elnöke csütörtökön fogadta dr. Nasir Batayneh rendkívüli és meghatalmazott nagykövetet, a Jordán Hasemita Királyság új magyarországi nagykövetét, aki átadta megbízólevelét.

*

Csütörtökön délelőtt a Gellérthegyen ünnepélyes külsőségek között, katonai tiszteletadással levonták a magyar nemzeti lobogót és a munkásmozgalom vörös zászlaját, amely a szovjet hadsereg és haditengerészeti flotta napja alkalmából lengett a felszabadulási emlékműnél.

*

Szigetvár város tanácsa tegnap délutáni ülésén Berta Pál és Újvári Attila osztályvezetők előterjesztése alapján megtárgyalta és jóváhagyta a város idei költségvetését és fejlesztési tervét. A város 1977-ben költségvetési célokra 43 millió forintot fordít, fejlesztési célkitűzéseit pedig 68 millió forint felhasználásával valósítja meg. A tanács új lakásügyi rendeletet is alkotott.

*

A belkereskedelem gazdálkodásáról tartottak tegnap délután előadást Pécsett a Technika Házában. A Magyar Közgazdasági Társaság Baranya megyei Szervezetének kereskedelmi szakbizottsága által szervezett előadáson dr. Fekete Győr László, a Belkereskedelmi Minisztérium főosztályvezetője ismertette a belkereskedelem 1976. évi gazdálkodásának eredményeit és az 1977-es év feladatait.

Lapzárta

Madrid. Santiago Carrillo csütörtökön bejelentette, hogy az olasz, a spanyol és a francia kommunista párt főtitkárának hármas csúcstalálkozóját március 2—3-án tartják Madridban. A francia hírügynökség madridi politikai körökre hivatkozó jelentése szerint a spanyol kormány nem ellenzi a találkozót, amennyiben a tanácskozáson „magánemberként" résztvevő pártvezetők — Berlinguer, Marchais és Carrillo — rendelkeznek a szükséges okmányokkal. Fenti politikai források úgy tudják, hogy Carrillo a napokban „ideiglenes útlevelet" kapott a spanyol hatóságoktól.

*

Salisbury. A rhodesiai hatóságok száműzni fogják Donald Lamont katolikus püspököt, akit korábban egy évi börtönbüntetésre ítéltek, amiért nem jelentette, hogy egyházmegyéjében afrikai gerillák tartózkodnak. A parlament csütörtöki ülésén az igazságügyminiszter közölte, hogy a rhodesiai kormány megfosztja a püspököt állampolgárságától. Lamontnak nem kell letöltenie börtönbüntetését, de el kell hagynia az ország területét.

*

Lisszabon. Portugália háromszázezer textilipari munkása csütörtökön sztrájkba lépett, miután a kollektív szerződésről tervbevett tárgyalásokon szerdán nem jelentek meg a munkaadók képviselői.



10.

— Egy kis összeröffenést tartunk — szólt műszakkezdés előtt Imre. — Ha így teljesítünk, úgrott a szoc. brigád cím. Ha egyetértetek vele, mindenkinek újból felmérjük a teljesítményét.

Hogyne értettek volna, tudta ő, hogyan kell megfogni az embereket. Kit szép szóval, kit dörgölődzéssel, kit fagyossággal. Gondolod, hogy nem értem, miről van szó, Imre? A brigád egy ember miatt szenvedjen? Ügyes vagy Szalai. Ha mondjuk, fél éve csinálod ezt, bőgve szaladtam volna ki innen. És egyet elfelejtsz: én, a rossz dolgozó, a tanbrigádban a nyomodban voltam. Most meghülyültem volna? Nem, azért annyira nem bánt, hogy elhagytál. Sőt, már nem is bánom. És most kimondatom veled is, mi piszkál téged valójában.

— Ne példálózz, mondd itt a szemembe, velem van bajod. És hirdesd ki azt is, hogy miért!

Már égett az arcom a szégyentől, mégsem mások elé való a mi ügyünk, bárhogy is történt, mi köze ahhoz a brigádnak? Rátapasztanám a kezem Imre szájára, hallgass, inkább elmegyek innen, vagy mindent letagadok.

Nem ismertem Szalait. Mintha nem is szóltam volna, ő csak mondta a magáét, a többiek szinte áhítattal hallgatták, mert értett a nyelvükön, a büszkeségükre és a zsebükre apellált. Tehát leégtem.

HARMADIK FEJEZET

Azon a délutánon, mikor elváltam a Szalai brigádtól, szólt anyám.

— Fuss be a kórházba, apád rosszul van, engem már meg se ismert.

Nyolcadmagával feküdt szegény öregem az akut osztályon. Fejénél az oxigénpalack, annak a csutoráját szopta. Szatyromban vittem be sört, cigarettát, citromot, szépen megkértem a nővért vegye le egy kicsit a csutorát, hadd kínáljam meg. Apám virityelt mint egy kacsa. Kínáltam sörrel, intett (mert engem megismert), hogy nem kell, cigarettát bontottam, az se, citromot szeleteltem, lelökte a szájáról. És csak nyögdécselt: Jutka, Jutka... maradj itt, meghalok... Nem tudtam hallgatni a hörgését. Maradtam tíz percig, jött a nővér, vissza a csutorát, sliszszoltam az ajtóhoz, visszanéztem, apám a nővér mögül pislogott, emelkedne, hogy számon kérje, miért nem fogadok szót *legalább most* (éppen most), de persze nem tud emelkedni, se szólni, én még egy másodpercre megálltam az ajtóban, szemem belemélyedt az apám szemébe. Nagyon megnéztem magamnak.

Apám a ravatalon még mosolygott is. Vagy csak felhúzták az állát, miután a haját a boncolás után visszanyomták a koponyájára (nem egészen sikerült, mert a fél homlokát eltakarta), de a szakállát szépen megstuccolta az ember, sőt divatosan megkötötte a nyakkendőjét is (kétszáz forintot adtam neki).

Temetés után anyám kiírta az ablakba „ez a ház mielőbb eladó", lezártunk mindent, anyám Pestre, a Feriékhez költözött. Én rábukkantam egy hirdetésre az újságban: „Egyedülálló, józan fiatalembert keresek, akinek meleg, nyugodt otthont biztosítok". Kovarekné nem járt velem rosszul, nyolcszáz forint a lakbér (most ezernél tartunk), de moshatok, vasalhatok az ő számlájára. A fűtési költségeket közösen viseljük, vagyis leszurkolom a pénzt húsz mázsa szénre, tíz mázsa fára, a többi az ő gondja. Ráér, az ő ura húsz éve meghalt, egyébként is kitűnő üzletasszony a Zsuzsa néni.

(Folytatjuk)

24 ÓRA A NAGYVILÁGBAN

Brezsnyev távirata az űrhajósoknak

Leonyid Brezsnyev, az SZKP KB főtitkára táviratot küldött a Szaljut—5 tudományos űrállomás legénységének Viktor Gorbatko és Jurij Glazkov űrhajósoknak.

„Munkatársaimmal együtt figyelemmel kísérem űrrepülésüket. Örülünk, hogy teljes egészükben végrehajtották a Szaljut—5 fedélzetén a tervezett kutatásokat és kísérleteket. Kívánjuk önöknek, hogy sikeresen fejezzék be repülésüket és szerencsésen térjenek vissza a szülőföldre" — hangoztatja a távirat.

Az űrhajósok szerdán táviratban üdvözölték Leonyid Brezsnyevet.



A képen: Glazkov és Gorbatko — még a Szaljut—5 fedélzetéről — beszámol tapasztalatairól.

Üdvözlő táviratok

Losonczi Pál, a Magyar Népköztársaság Elnöki Tanácsa elnöke táviratban üdvözölte Sabah Al-Salem Al-Sabah Emirt, a Kuwaiti Állam nemzeti ünnepe alkalmából.

Lázár György, a Minisztertanács elnöke Jaber Al-Ahmed Al-Sabah trónörökös miniszterelnöknek küldött üdvözlő táviratot.

✦

✦ BEIRUT: Arafat, a PFSZ VB elnöke jegyzékben kérte az összes arab államfőtől és az Arab Liga főtitkárától, hogy a dél-libanoni problémát vegyék fel a legközelebbi arab csúcstalálkozó napirendjére. A jegyzék rámutat, hogy Izrael legutóbbi akciói nyomán Dél-Libanonban súlyosbodott a helyzet.

✦ ATHÉN: Görög újfasiszták titkos fegyverraktárára bukkant az athéni rendőrség egy házkutatás során. A főváros központjában lévő lakásban a rendőrök hatezer robbantó töltetet, ötven pokolgépet, tíz kézigránátot és különféle könnyű fegyvereket találtak. A lakás tulajdonosát és két társát letartóztatták. Egyikük közvetlen munkatársa volt egy 1975-ben Görögországból kiutasított olasz újfasisztának.

✦ *MOSZKVA: Az SZKP Központi Bizottsága határozatot hozott az SZKP XXV. kongresszusán elfogadott határozatok végrehajtásával kapcsolatos szóbeli politikai agitáció szerepének növeléséről. A határozat kiemeli, hogy a politikai agitációt az egyik legfontosabb eszköznek kell tekinteni a dolgozóknak a marxista–leninista világnézet, a kommunista meggyőződés, a szocialista hazafiság és internacionalizmus szellemében történő nevelésében.*

Baráti társaságok képviselőinek találkozója

Moszkvában csütörtökön véget ért a Szovjet-baráti Társaságok Szövetsége, valamint a Bulgáriában, Csehszlovákiában, a KNDK-ban, Kubában, Lengyelországban, Magyarországon, Mongóliában, az NDK-ban, Romániában és Vietnamban tevékenykedő baráti társaságok képviselőinek munkatalálkozója.

A találkozón kölcsönösen tájékoztatták egymást azokról a rendezvényekről, amelyekre a testvéri országokban sor kerül a Nagy Októberi Szocialista Forradalom 60. évfordulója alkalmából.

Amíg a készlet tart

50 százalékos

ÁRENGEDMÉNNYEL

VÁSÁROLHATÓ

férfi, női konfekcióáruk, kötöttáruk, fehérneműk és női cipők

PÉCSETT: A BELVÁROSI ÁRUHÁZBAN, AZ ELEGANCIÁBAN, A CIPŐSZALONBAN.

KOMLÓN: A CSILLE ÁRUHÁZBAN,

MOHÁCSON: A DUNA ÁRUHÁZBAN,

SIKLÓSON: A KÖZPONTI ÁRUHÁZBAN.

MEREV MIKER

Szezonban olcsón
Most vásároljon!
Amíg a készlet tart!
Figyelje kirakatainkat!

Csepeli küldöttség látogatása Moszkvában

Andrej Kirilenko, az SZKP KB Politikai Bizottságának tagja, a Központi Bizottság titkára és Konsztantyin Katusev, az SZKP Központi Bizottságának titkára csütörtökön fogadta a Csepel Vas- és Fémművek küldöttségét, amely Soltész István vezérigazgató vezetésével az SZKP KB meghívására tartózkodik Moszkvában.

A találkozó során a csepeli vendégek elmondták, hogy üzemük kollektívája lelkesedéssel és nagy örömmel fogadta Leonyid Brezsnyev levelét, amelyben az SZKP KB főtitkára támogatásáról biztosította a csepelieknek a Nagy Októberi Szocialista Forradalom 60. évfordulója tiszteletére közzétett munkaverseny-felhívását.

Andrej Kirilenko a csepeli kollektíva képviselőinek átadta Leonyid Brezsnyev szívélyes üdvözletét. Szólt az októberi forradalom évfordulója tiszteletére a Szovjetunióban kibontakozott széleskörű szocialista munkaversenyről és sok sikert kívánt a „Vörös Csepel" dolgozóinak vállalt kötelezettségeik teljesítéséhez.

A találkozón részt vett Marjai József, az MSZMP Központi Bizottságának tagja, a Magyar Népköztársaság moszkvai nagykövete is.

A csepeli küldöttek csütörtökön ellátogattak a Lenin nevét viselő moszkvai villamosgépgyárba. A gyárban a vendégek tiszteletére nagygyűlést rendeztek.

✦ *GENF: A leszerelési bizottság folytatja a vitát az atomfegyverkísérletek általános és teljes betiltásáról szóló szovjet javaslat felett. A szovjet egyezménytervezet előirányozza, hogy a megállapodás betartását a szerződő felek saját technikai eszközeikkel ellenőrizzék, a szeizmikus adatok cseréjére vonatkozó nemzetközi együttműködésre is támaszkodva. A bizottság szakértőkből álló munkacsoportot alakított, amely felméri annak lehetőségét, miként lehet megkülönböztetni a szeizmikus jelenségeket a föld alatti robbantásoktól.*

Szokatlan emberrablás

Hátborzongató emberrablásról közölt részleteket csütörtökön az olasz rendőrség: ismeretlen tettesek a bari temetőből elraboltak egy gazdag üzletember holttestét. Az üres sírban hagyott üzenetükben a rablók azzal fenyegetőznek, hogy ha a család nem fizeti ki az általuk követelt egymilliárd lira váltságdíjat, a holttestet a tengerbe hajítják. A szokatlan emberrablás áldozata múlt év júniusában halt meg 69 éves korában.

✦

Karnevál 150 halottal

Viszonylag nyugodt körülmények között zajlott le az idei riói karnevál. Egy csütörtökön közzétett jelentés szerint csupán 15 haláleset áll közvetlen összefüggésben a karnevál vad forgatagával. A karnevál négy napján összesen 150 személy halt meg, ez a szám azonban nagyjából megfelel a forró évszak normális halálozási rátájának.

✦ *NICOSIA: Makariosz ciprusi elnök csütörtökön fogadta Clark Cliffordot, Carter elnök megbízottját. Clifford Görögországban, majd Törökországban tett látogatása után szerdán érkezett Ciprusra. Clifford átadta Makariosz elnöknek Carter személyes üzenetét, ennek tartalmáról azonban ciprusi hivatalos források semmit sem közöltek. Az érsek-elnök az egyórás találkozó után „hasznosnak és konstruktívnak" nevezte az első tanácskozást. Clifford úgy nyilatkozott, hogy Makariosz „nagyon őszintén kifejtette véleményét", amit nyugati megfigyelők úgy értékelnek, hogy a tárgyalófelek nem értettek egyet.*

✦ NEW YORK: Az amerikai közvélemény széles körei elégedetlenek az amerikai igazságügyminisztérium jelentésével, amelyet Martin Luther King, a néger polgárjogi harcos meggyilkolásának ügyében készített. A gyilkosságért elítélt James Ray ügyvédje kijelentette, hogy a jelentés, mely szerint Ray egyedül követte el a gyilkosságot, nem más, mint kísérlet arra, hogy az FBI-t tisztára mossák ebben az ügyben.

Megemlékezés Csehszlovákiában

Csehszlovákiában csütörtökön megemlékeztek a dolgozók 1948 februári győzelmének 29. évfordulójáról.

Prágában Gustáv Husákkal, a CSKP KB első titkárával élükön állami és pártvezetők megkoszorúzták Klement Gottwald emlékművét, majd a Fucik-parkban lévő kongresszusi palotában nagygyűlést tartottak. Az ünnepségen Alois Indra, a CSKP KB elnökségének tagja, a csehszlovák szövetségi gyűlés elnöke mondott beszédet.

✦

✦ *WASHINGTON: James Carter, az Egyesült Államok elnöke szerdán a Fehér Házban fogadta Vasile Pungant, Nicolae Ceausescu tanácsadói csoportjának vezetőjét. Pungan átadta a Román Szocialista Köztársaság elnökének az amerikai elnökhöz küldött üzenetét és kifejtette a kétoldalú kapcsolatok továbbfejlesztésével, valamint néhány nemzetközi kérdéssel kapcsolatos román álláspontot.*

✦



Az Izraeli Munkapárt elnökjelölő konvenciója ismét Jichak Rabint választotta elnökké; a május 17-i választásokon tehát ő vezeti pártját, s győzelem esetén a miniszterelnöki posztot is Rabin foglalja el.

✦

✦ GENF: A chilei helyzetet vizsgáló ad-hoc munkacsoportnak az ENSZ emberi jogok bizottságához intézett 140 oldalas beszámolója megállapítja, hogy a chilei juntának az emberi jogok helyreállításáról tett kijelentéseivel ellentétben tovább tart a terror. A letartóztatott személyek megkínzása a chilei titkosrendőrség általános gyakorlatává vált. Az eltűntek száma jelentősen növekedett. A munkacsoport hagyoztatja, hogy nemzetközi nyomásra egyeseket szabadonbocsátottak, de ez nem jelenti azt, hogy Chilében tiszteletben tartják az emberi jogokat.

A Rosenberg-dosszié (1.)

Ketten a villamosszékben



Ethel és Julius — Picasso rajza a Rosenberg házaspárról

Idő: 1953. június 19. Helyszín: a hírhedt Sing-Sing-börtön. A hóhér a villamosszékbe ültet egy szemüveges, magas homlokú, keskeny, fekete bajuszú férfit, csuklóira, homlokára pántolja a szigetelenlen huzalokat, majd az ügyész, a bíró és az orvos jelenlétében segédei elfordítják a nagyfeszültségű kapcsolótábla kerekét. Julius Rosenberg szíve megszűnt dobogni. Pár perccel később Ethel Rosenberg ült a székbe; a mozdulatok ugyanazok. Csak a villanyáramot kellett kétszer az elítélt testébe vezetni, mert az első áramütéstől nem halt meg.

Nem titok az atomtitok!

Julius Rosenberget és feleségét, Ethelt, három évig húzódó perben kémkedés miatt ítélték halálra. Azzal vádolták őket, hogy kiszolgáltatták az atomtitkot a Szovjetuniónak. A hivatalos Amerikának bűnbakra volt szüksége, mert 1949 őszén kiderült: megszűnt az atombomba fölötti egyeduralom. Akkor szeptemberben ugyanis a Szovjetunióban sikerrel fölrobbantották az első kísérleti atombombát. Az USA többé már nem volt képes zsarolni és fenyegetni a világot az atombombával, amellyel 1945 augusztusában japánok tízezreit ölték meg, vagy tették életük végéig nyomorékká.

Felállították a hírhedt Amerika-ellenes Tevékenységet Vizsgáló Bizottságot az USA-ban, irtóhadjáratot kezdtek minden haladó eszme, gondolat és baloldali ember ellen.

A gyűlölködő sógornő

Rosenberg mérnök felesége öccsével, David Greenglasszal a háború után vállalkozásba kezdett, de csődbe jutottak. A sógornő, Ruth Greenglass, Rosenberget okolja a sikertelenségért; gyűlölködése határtalan, célja lett eltiporni, lehetetlenné tenni Rosenbergéket. Greenglassné a későbbiekben kulcsszerepet játszik a házaspár meghurcolásában és a hamis vádban.

Az ügyhöz tartozik, hogy David Greenglass műszaki katonaként a Los Alamos-i atomkutató-telepen dolgozott. Laboratóriumi fölszereléseket lopott, s az ügy az FBI (Szövetségi Nyomozóiroda) tudomására jutott. Hogy Greenglass mentse magát, két ember életét áldozta föl. Szörnyű mesét tálalt az FBI-nek...

A szörnyű „mese"

Greenglass azt vallotta, hogy Rosenberg mérnök közvetítésével az atomboma műszaki leírását és rajzát szovjet ügynököknek kiszolgáltatta. A „hazafiútlan" cselekedetre Rosenberg és felesége vették rá.

1950. július 16-án Julius Rosenberget, majd egy hónappal később a feleségét is őrizetbe vette az FBI. A vád ellenük: az atomtitok kiszolgáltatása, hazaárulás és kémkedés. Irwing Kaufman bíró szerint a házaspár a gyilkosságnál is súlyosabb bűnt követett el. Tettük következtében megváltozott a történelem menete, mégpedig hazájuk számára hátrányosan.

A hírhedt Rosenberg-per akkor kezdődött, amikor a Szovjetunió már rég ismerte az atombomba-előállítás titkát, sőt, sikeres kísérleti robbantást is végrehajtott! Hoover volt amerikai elnök akkoriban jelentette ki: „Amíg a mi — és csakis mi — kezünkben van az atombomba, addig politikánkat rákényszeríthetjük az egész világra".

A szovjet atomkísérlet hatására Amerikában valóságos politikai hisztéria támadt. Öles újságcímek hirdették: Amerikát meglopták! Ki a tettes? A hivatalos Amerika nem sokat késlekedett a válasszal, produkálta a tolvajokat, a kémeket — a Rosenberg házaspár személyében.

Kulcsár László

Corvalán találkozásai olasz politikai vezetőkkel

Az OKP vendégeként Olaszországban tartózkodó Luis Corvalánt, a Chilei Kommunista Párt főtitkárát csütörtökön fogadta Pietro Ingrao, a képviselőház kommunista elnöke, majd Fanfani kereszténydemokrata szenátusi elnök. Corvalán találkozott a demokratikus antifasiszta olasz pártok vezetőivel is, megköszönve a chilei nép antifasiszta harcához nyújtott támogatásukat. Itt rövid eszmecserét folytatott Zaccagnini kereszténydemokrata, Craxi szocialista, Romita szociáldemokrata, La Malfa republikánus és Zanone liberális pártvezetővel.

Az OKP székházában megbeszélések folytak a chilei és olasz kommunista vezetők között. Ezen az OKP részéről Longo pártelnök, Berlinguer főtitkár, Bajetta, Cervetti és Bufalini, a titkárság tagjai, Segre és Rubbi, a külügyi osztály vezetői vettek részt. Pénteken este nagyszabású tömeggyűlést rendeznek a római sportcsarnokban Corvalán és Berlinguer részvételével.

MŰSOR RÁDIÓ TELEVÍZIÓ

1977. FEBRUÁR 28-tól MÁRCIUS 6-ig

ÁLLANDÓ MŰSORSZÁMOK:

Hétköznap reggeli állandó műsorok: KOSSUTH: 4.30, 5.30, 6.30: Hírek. krónika. 4.45, 6.45: Szót kérek! 5.20, 7.33: Műsorajánlat. 5.40: Falurádió. 6.20, 6.50, 7.20: Reklám. (kb.) 7.15: Körzeti időjárásjelentés. 7.45: Tanácsadó-szolgálat. PETŐFI: 4.30, 5.00, 5.30, 6.00, 6.30, 7.00, 7.30: Hírek. Időjárásjelentés. 6.20: Torna. 6.40: Reklám. 6.45: Új könyvek. 6.58: Hallgatóink figyelmébe! (kb.) 7.35: Körzeti időjárásjelentés.

Hírek az új műsorrendben: HÉTKÖZNAP: KOSSUTH: 4.30, 5.00, 5.30, 6.00, 6.30, 7.00, 8.00, 10.00, 12.00, 15.00, 16.00, 17.00, 18.30, 21.00, 22.00, 24.00. PETŐFI: 4.30, 5.00, 5.30, 6.00, 6.30, 7.00, 7.30, 8.00, 8.30, 9.30, 10.30, 11.30, 12.30, 13.30, 14.30, 16.30, 18.30, 20.30, 22.30. 3. MŰSOR: 14.00, 16.00, 18.00, 19.30, 23.00. **SZOMBATON:** KOSSUTH: 4.30, 5.00, 5.30, 6.00, 6.30, 7.00, 8.00, 10.00, 12.00, 14.00, 17.00, 18.30, 21.00, 22.00, 24.00, 1.00. PETŐFI: 4.30, 5.00, 5.30, 6.00, 6.30, 7.00, 7.30, 8.00, 8.30, 9.30, 11.30, 12.30, 13.30, 15.30, 16.30, 18.30, 20.30, 22.30, 24.00. 3. MŰSOR: 8.00, 10.00, 12.00, 14.00, 16.00, 18.00, 19.30, 23.00. **VASÁRNAP:** KOSSUTH: 6.00, 8.00, 10.00, 12.00, 15.00, 17.00, 18.30, 22.00, 24.00. PETŐFI: 8.00, 8.30, 10.30, 12.30, 15.30, 17.30, 19.30, 22.30, 24.00. 3. MŰSOR: 8.00, 12.00, 15.00, 18.00, 19.30, 23.00.

Hétfő

KOSSUTH RÁDIÓ

9.00: Jankovich Ferenc versei. 9.10: A hét zeneműve. 9.40: Fehér liliomszál. 10.05: Iskolarádió. 10.30: Zenekari muzsika. 11.20: Bioritmus. 11.40: Don Segundo Sombra. Ricardo Güiraldes argentin író regénye folytatásokban. I. rész. 12.35: Tánczenei koktél. 13.20: Válaszolunk hallgatóinknak. 13.35: Mezők, falvak éneke. 14.00: Ezeregy délután. 14.30: Kóruspódium. 14.41: Bemutatjuk új felvételeinket. 15.10: Édes anyanyelvünk. 15.15: Peter Grimes. Részletek Britten operájából. 16.05: Szocialista brigádok akadémiája. 16.35: Rondók zongorára. 17.07: Muzeális felvételeinkből. 17.25: A kékszakállú herceg vára. Drámai költemény. 17.48: Mendelssohn-művek. 18.30: Esti Magazin. 19.15: Lemezek közt válogatva. 20.00: Nótaest. 21.02: Gyurkovics Mária éneke. 21.30: Mikrolánc. 22.20: Tíz perc külpolitika. 22.30: A Cseh Filharmonikus Zenekar hangversenye. 0.10: Nádas Gábor táncdalaiból.

PETŐFI RÁDIÓ

8.05: A Szovjetunió Honvédelmi Minisztériumának fúvószenekara játszik. 8.33: Daljátékokból. 9.33: Szűcs Judit és a Gemini együttes felvételeiből. 10.00: A zene hullámhosszán. 12.00: Népi zenekarok muzsikálnak. 12.33: Egy nap otthon, hat nap kollégiumban (ism.). 12.48: Fejezetek a Metropolitan történetéből. 13.25: Kis magyar néprajz. 13.33: Cimbalommuzsika. 14.00: Kettőtől ötig . . . (élő). 17.00: Ötödik sebesség. 18.00: Szlovák nemzetiségi hagyományok és hiedelmek (Nógrád m.) 18.33: Török Erzsébet népdalokat énekel, Radanovits Géza klarinéton. Szakály Ágnes cimbalmon játszik. 19.05: Labirintus. 19.30: Kapcsoljuk a Székesfehérvári Vörösmarty Színházat. Tessék választani kb. 20.33: Egy pálya vonzásában. kb. 20.50: A Tessék választani című műsor folytatása. Közben: 21.50: Hétvégi kirándulás. 22.10: A Tessék választani című műsor eredményhirdetése. 22.33: Derűre is derű. 22.59: Klasszikus operettrészletek.

JUGOSZLÁV TELEVÍZIÓ

17.10: Magyar nyelvű tv-napló. 17.45: Bábjáték. 18.00: Volt egyszer egy császár — adás óvermeknek. 18.15: Irodalom. 18.45: Ifjúsági adás. 20.00: Jugoszláv drámaciklus. Aleksandar Popovic: Ancika Dumas — dráma. 21.00: Kiválasztott pillanat. 21.05: Kulturális műsor. 21.50: Dokumentumfilm.

Kedd

KOSSUTH RÁDIÓ

8.27: Kamarazene. Közben: 8.55: Utazás az agy körül. 10.05: Iskolarádió. 10.35: Régi híres énekesek műsorából. 11.00: Régi ismerősünk: a nógrádi szén. 11.15: Lantos Rezső vezényel. 11.40: Don Segundo Sombra. Regény folytatásokban II. rész. 12.35: Melódiakoktél. Közben: 13.10: Törvénykönyv. 14.00: Egy szatmári nótafa: Pisák András. 14.10: Ezeregy délután. 14.50: Éneklő Ifjúság. 15.10: A tisztes ipar zenei hagyományai — V. rész. 15.27: Sass Sylvia operettfelvételeiből. 15.44: Magyarán szólva . . . 16.05: Harsan a kürtszó! 16.35: Fodor János énekel. 17.07: Fiatalok Stúdiója. 17.32: Albert Schweitzer orgonál. 18.00: A Szabó család. 19.15: Mindenki zeneiskolája. 19.55: Gyógyturizmus Magyarországon. 21.00: Színes népi muzsika. 22.20: Schumann: A-dúr vonósnégyes. 22.48: Meditáció — arról, hogy mi a drága és mi az olcsó. 22.58: Szimfonikus zene. 0.10: Operettdalok.

PETŐFI RÁDIÓ

8.05: Népdalkórusok. 8.20: Tíz perc külpolitika (ism.). 8.33: Népszerű magyar énekesek és együttesek műsorából. 9.25: Orvosi tanácsok. 9.33: Derűre is derű. 10.00: A zene hullámhosszán. 11.55: Látószög. 12.00: Híres énekesek könnyűzenei felvételeiből. 12.33: Arcképek az orosz irodalomból. 12.50: Zenekari muzsika. 13.33: Loránd István műveiből. 14.00: Kettőtől hatig . . . 18.00: Énekegyüttesek félórája. 18.33: Saint-Saens: Hangversenydarab hárfára és zenekarra. 18.48: Muzeális felvételeinkből. 19.16: Véleményem szerint. 19.30: Csak fiataloknak! 20.33: Mindenki könyvtára. 21.03: Rossini: A selyemlétra. Egyfelvonásos opera. 22.04: Táncdalok Moszkvából. 22.33: Tíz perc külpolitika. 22.43: A királyné csipkekendője. Részletek Johann Strauss operettjéből. 23.15: Nóták.

MAGYAR TELEVÍZIÓ

7.59: Tévétorna (ism. sz.) 8.05: Iskolatévé: Magyar irodalom (ált. isk. 7. oszt.) 9.00: Énekeljünk együtt! 9.05: Környezetismeret (ált. isk. 4. oszt.). 11.05: Nyelvi továbbképzés orosz tanároknak. 12.05: Kémia (ált. isk. 8. oszt.) 13.05: Iskolatévé: Magyar irodalom (ism.). 14.00: Énekeljünk együtt! (ism.). 14.05: Környezetismeret (ism.). 15.20: Nyelvi továbbképzés orosz tanároknak (ism.). 15.55: Pedagógusok fóruma (ism.). 16.43: Hírek. 16.50: Kémia (ism.). 17.15: Gyere velünk, csináld velünk . . . Játékos sportvetélkedő. 18.05: „Egészségünkért!" Az Egészségügyi Felvilágosító Központ műsora. 18.10: Mindenki iskolája. 8. Földrajz. 18.40: Reklámműsor. 18.45: 7. Matematika. (ism.). 19.15: Esti mese. 19.20: Tévétorna (sz.) 19.30: TV-Híradó. 20.00: A Rosenberg-házaspár. Magyarul beszélő francia film. IV/3. rész (sz.) 21.00: Panoráma. Jelenségek a világpolitikában. 21.25: Zene, zene, zene . . . Körkép 77/3. 22.15: TV-Híradó — 3. 22.25: Iratlan költészet. Népköltészeti sorozat. IV. rész (ism.).

MÁSODIK MŰSOR

20.00: A tenger titkai. Ismeretterjesztő filmsorozat. VI/1. rész (sz.) 20.50: Vezetők klubja. 21.30: TV-Híradó — 2. 21.50: Ingmar Bergman. Svéd portréfilm.

JUGOSZLÁV TELEVÍZIÓ

17.10: Magyar nyelvű tv-napló. 17.45: A természet Japánban. 18.15: Más tv-központok művelődési műsoraiból. 18.45: Fiatal zenészek Belgiumból (Gitár-kettős). 20.00: Gyújtópontban. 20.50: Magas vérnyomás. 21.00: Olasz múzeumok. 21.35: Filmfesztivál '77. Déryné, hol van? — magyar film.

Szerda

KOSSUTH RÁDIÓ

8.27: Szocialista brigádok akadémiája. 8.57: Decsényi János: Kati dalai. 9.12: Válaszolunk hallgatóinknak. 9.27: Rita Gorr és Gottlib Frick énekel. 10.05: „Nyitnikék" — Kisiskolások műsora. 10.40: Szimfonikus zene. Közben: 11.10: Don Segundo Sombra. 11.30: A szimfonikus zene folytatása. 12.35: Tánczenei koktél. 13.30: Kerekes Tóth Erzsébet és Madaras Gábor népdalokat énekel, Bige József furulyázik. 14.00: Ezeregy délután. 14.30: A tisztes ipar zenei hagyományai. 14.50: Farkas Ferenc: Asztali muzsika. 15.10: Iskolarádió. 15.50: Óz. Részletek Arlen filmzenéjéből. 16.10: Kemenes Sarolta és Kovács Lajos nótákat énekel, Bálint János cimbalmozik. 16.37: Brahms kórusműveiből. 17.07: Részjegy és munka. Kerekasztal-beszélgetés a szövetkezetek szocialista jelleméről. 17.32: Hanverseny a Mindenki zeneiskolája hallgatóinak. 18.09: Bende Zsolt operettdalokat énekel. 19.15: Gondolat. 20.00: Zenekari muzsika. 20.55: Kis magyar néprajz. 21.05: Örökzöld dallamok. 22.20: Tíz perc külpolitika. 22.30: Zenés emlékek. 23.15: Fábián Márta és Benkő Dániel hanganyersenye, 0.10: Malek Miklós és S. Nagy István táncdalaiból.

PETŐFI RÁDIÓ

8.05: A csodaautó. Részletek Sherman zenés játékából. 8.33: Verbunkosok, népdalok. 9.33: Ahol nincsenek magányos öregek. 10.00: A zene hullámhosszán. 11.33: A Szabó család. 12.00: Nyolc rádió nyolc dala. 12.33: Dalok, hangszerszólók. 13.30: Hírek. 13.33: Rizsnövesztő. Japán dallamok. 14.00: Kettőtől ötig . . . 17.00: Ötödik sebesség. 18.00: Utazás az agy körül. 18.33: Barangolás régi hanglemezek között. 18.56: Nótacsokor. 19.50: Aktuális gazdasági jegyzet. 20.00: Harminc perc rock. 20.33: Kíváncsiak Klubja. 21.25: A Párizsi Fúvósegyüttes játszik. 21.44: A Rádió Dalszínháza.

MAGYAR TELEVÍZIÓ

7.59: Tévétorna (ism. sz.) 8.05: Iskolatévé: Orosz nyelv (ált. isk. 5. oszt.) 9.05: Kémia (középisk. I. oszt.) 9.40: Delta. Tudományos híradó (ism.). 10.20: Columbo. Magyarul beszélő amerikai filmsorozat. (ism.). 11.55: Fő a feje. 5. Zene. Vetélkedőműsor (ism.). 12.25: Négy keréken Indiáig. NSZK útirajzfilmsorozat. V. rész. (ism.). 13.05: Iskolatévé: Orosz nyelv (ism.). 14.30: Mindenki iskolája: 3. Kémia. 15.05: 4. Irodalom. 15.35: MTK VM Hamburger SV. labdarúgó KEK-mérkőzés (sz.). Közben: Reklámműsor, 17.20: Hírek. 17.25: Iskolatévé: És így tovább . . . Matematika-továbbképzés pedagógusoknak. 5. osztály. 18.25: Nádihegedűvel. Dokumentumfilm. 18.45: Szépen, jól magyarul . . . 18.55: A Közönségszolgálat tájékoztatója. 19.00: Reklámműsor. 19.05: Esti mese. 19.20: Tévétorna (sz.). 19.30: TV-Híradó. 20.00: Kapás Dezső: Haszontalanok. Tévéjáték. Előtte: „Tanulmány egy tévéjátékhoz" című dokumentumfilm. (sz.). 21.20: Műkorcsolya világbajnokság. Párosok versenye. (sz.). 22.30: TV-Híradó — 3.

MÁSODIK MŰSOR

18.28: A Magyar Televízió Szabadegyeteme (sz. ism.). 19.30: TV-Híradó. 20.00: Korok, versek . . . Ady Endre: Rengj csak Föld. 20.55: TV-Híradó — 2. 21.15: Hat húron pendülünk. Gitáriskola kezdőknek. 18. rész. 21.30: Rendezte: Kende Márta. 1. Visszavarázslat. Rövidfilm a batikolásról (ism.). Előtte: Máriássy Judit bevezetője.

JUGOSZLÁV TELEVÍZIÓ

17.10: Magyar nyelvű tv-napló. 17.45: A háztól az iskoláig. 18.15: Tudomány. 18.45: Népi muzsika. 19.15: Zöld jelzés. 20.00: Sportszerda. 20.55: München: Labdarúgó Európa-bajnokok Kupája. Bayern—Dinamo. 22.35: Műkorcsolyázó VB, felvételről.

Csütörtök

KOSSUTH RÁDIÓ

8.27: Kodály—Vörösmarty Mihály: Liszt Ferenchez. 8.35: Harsan a kürtszó! 9.05: Massenet: Thais. Háromfelvonásos opera. 10.05: Iskolarádió. 10.30: Az operaközvetítés folytatása. 12.35: Melódiakoktél. Közben: 13.15: Házunk tája. 14.01: Szabadpolc. 14.31: Fáklyavivők — IX. rész. 15.10: Andrés Segovia gitározik. 15.28: Ezeregy délután. 16.10: Az élő népdal. 16.20: Babavásár. Részletek Nádor Mihály—Kulinyi Ernő operettjéből. 17.07: Az egészségügy frontjain. 17.27: Bemutatjuk az MRT zenekarának új felvételét. 17.55: Pere János nótákat énekel. 18.15: Kritikusok fóruma. 19.15: Közvetítés a Magyarország—Csehszlovákia Szuper Liga asztalitenisz mérkőzésről. 19.25: Eileen Farell és Dietrich Fischer-Dieskau énekel. 19.57: A túlsó partról. Részletek Herzen műveiből. 20.17: Új lemezeinkből. 21.05: A Magyar Rádió népi zenekara játszik Boross Lajos vezetésével. 21.40: Adottságok, lehetőségek. 22.20: Szovjet szerzők műveiből. 23.10: Tánczene Varsóból, Prágából, Berlinből és Bukarestből. 0.10: Régi angol muzsika.

PETŐFI RÁDIÓ

8.05: A Stúdió 11 felvételeiből. 8.20: Tíz perc külpolitika (ism.) 8.33: Londoni szenzáció. Részletek Kawan operettjéből. 8.47: Slágermúzeum. 9.33: Irodalmi évfordulónaptár. 10.00: A zene hullámhosszán. 11.55: Gyermekek könyvespolca. 12.00: Fúvósátiratok. 12.33: Nyiregyházi stúdiónk jelentkezik. 12.55: Dvorzsák: Vonósszerenád. 13.25: Édes anyanyelvünk. 13.33: Paul Robenson énekel. 14.00: Sportvilág. 17.00: Segíthetünk? 18.00: Mindenki iskolája. 18.33: Közvetítés a Magyarország—Csehszlovákia Szuper Liga asztalitenisz mérkőzéséről. 18.40: Hétvégi panoráma. 19.55: Slágerlista. 20.33: Közvetítés a Magyarország—Csehszlovákia Szuper Liga asztalitenisz mérkőzéséről. 20.43: Táguló TV-egyetem. 21.13: Népszerű dallamok. 22.13: Népdalok, néptáncok. 22.33: Tíz perc külpolitika. 23.10: Ernani. Részletek Verdi operájából.

MAGYAR TELEVÍZIÓ

7.59: Tévétorna (ism, sz.) 8.05: Iskolatévé: Földrajz (ált. isk. 8. oszt.) 9.00: Stop! 4. rész. (ism, sz.) 9.05: Környezetismeret (ált. isk. 3. oszt.). 11.05: Történelem (ált. isk. 8. oszt.) 11.45: A jövő kémia oktatása. 13.05: Iskolatévé: Földrajz (ism). 14.00: Stop! (ism, sz.) 14.05: Környezetismeret (ism). 15.10: A jövő kémia oktatása (ism). 15.55: Történelem (ism). 16.33: Hírek. 16.40: Halászat és vadászat. Kanadai rövidfilmsorozat. XIII/4. rész. 17.05: Tizen Túliak Társasága. 17.55: Telesport. 18.20: Reklámműsor. 18.25: Napirenden a munkáskerületek. Riportműsor. 19.05: Reklámműsor. 19.10: Esti mese. 19.20: Tévétorna (sz.) 19.30: TV-Híradó. 20.00 A Rosenberg-házaspár. Magyarul beszélő francia film IV/4. rész. 21.05: Soha jobb kor! Műveltségi fejtörőjáték. 21.35: Műkorcsolya Világbajnokság. Női szabadonválasztott gyakorlatok. 22.45: TV-Híradó — 3.

MÁSODIK MŰSOR

20.00: Magyarország-Csehszlovákia Szuper Liga asztalitenisz mérkőzés. 21.10: TV-Híradó — 2. 21.30: Iratlan költészet. Népköltészeti sorozat. V. rész. 22.10: Zene és kép. Jan Bark filmsorozata. V/5. rész.

JUGOSZLÁV TELEVÍZIÓ

17.10: Magyar nyelvű TV-napló. 17.45: A nagymama unokája — TV-játéksorozat gyermekeknek. 18.15: 365 nap a gyermek életében — tanácsadás szülőknek. 18.45: Bacsánat, tudja-e? — vetélkedő. 20.00: Külpolitika. 20.50: Az iktatóban — drámasorozat (ism). 22.15: Műkorcsolyázó VB, felvételről.

Péntek

KOSSUTH RÁDIÓ

8.27: A tervezőasztaltól a megvalósulásig. 8.37: Zenekari muzsika. 10.05: Iskolarádió. 10.35: Zöldben. Jankovich Ferenc versei. 10.40: Nocola Rossi-Lemeni énekel. 11.00: Hogy volt? Nemes György műsora — műsorokról. 12.35: Tánczenei koktél. 13.20: Magyari Imre népi zenekara játszik, Pintér Györgyi és Hollay Bertalan nótákat énekel. 14.00: Bach: V. brandenburgi verseny. 14.25: „Nyitnikék". 15.10: Zengjen a muzsika! 16.05: Acélkostoló. 17.07: Beszélni nehéz. 17.19: Új felvételeinkből. 17.36: Állatok emberközelben. 17.56: László Margit operettdalokat énekel. 19.15: Slágermúzeum. 19.50: Kőbe vésett eposz. 20.43: Palló Imre népdalfelvételeiből. 21.00: Lemezmúzeum. 21.44: Láttuk, hallottuk. 22.20: Tíz perc külpolitika. 22.30: A dzsessz világa. 23.30: Rettegett Iván. Részletek Bizet operájából.

PETŐFI RÁDIÓ

8.05: Norvég fúvószene. 8.33: A koldusdiák. Részletek Millöcker operettjéből. 9.33: Bódy József nótákat énekel. 10.00 A zene hullámhosszán. 11.50: Miért csúnya? Jegyzet. 21.00: Az élő népdal. 21.10: Hawaii melódiák. 12.33: Baritonáriák. 13.00: Nőkről — nőknek. 13.33: Tavaszvárás. 14.00: Kettőtől ötig . . . 17.00: Ötödik sebesség. 18.00: Mindenki iskolája. 18.33: Nógrádi népdalok. 18.58: Szimfónikus könnyűzene. 19.30: Csajkovszkij: Hattyúk tava — balettszvit. 20.00: A francia sanzon nagy előadói. 20.33: Hogy volt? 21.32: Az Állami Népi Együttes műsorából. 22.33: Schumann: A-dur vonósnégyes. 23.03: Zenés játékokból.

MAGYAR TELEVÍZIÓ

7.59: Tévétorna (ism, sz.) 8.05: Iskolatévé: Angol nyelv (középisk. IV. oszt.) 9.05: Földrajz (ált. isk. 6. oszt.) 10.00: Tizen Túliak Társasága (ism). 11.05: Fizika (ált. isk. 8. oszt.) 12.05: Francia nyelv (középisk. II. oszt.) 13.05: Osztályfőnöki óra (középisk. II—III. oszt.) 14.05: Iskolatévé: Földrajz (ism). 15.55: Fizika (ism). 16.20: Irány az egyetem! Előkészítő a felsőfokú felvételi vizsgákra. 17.00: Hírek. 17.05: Nyugalmunk érdekében. Dokumentumműsor-sorozat. 17.35: Öt perc meteorológia. 17.40: Látni, hízni, tenni. Riportfilm. 18.15: Látókör. A Televízió Politikai Vitaest-sorozata. XVI/10. rész. 19.05: Reklámműsor. 19.10: Esti mese. 19.20: Tévétorna (sz.) 19.30: TV-Híradó. 20.00: Ki mit tud? IV. elődöntő (sz.) 22.00: Delta. Tudományos híradó (sz.) 22.30: TV-Híradó — 3.

MÁSODIK MŰSOR

20.00: Zene, zene, zene . . . Körkép hangversenymelléklete. (sz.) 20.40: A dolgok mélyére látni, Lenayel rövidfilm (sz.) 21.00: TV-Híradó — 2. 21.20: Reklámműsor. 21.25: Isaac Asimov: A halhatatlanság halála. Tévéjáték (sz.)

JUGOSZLÁV TELEVÍZIÓ

17.10: Magyar nyelvű TV-napló. 17.45: Mágnes — adás gyermekeknek (ism). 18.15: Társadalmi témák. 18.45: Ezeregy dal — népi muzsika. 20.00: Van szerencsém meghívni Önt. Szórakoztató-zenei adás. 21.00: San Francisco utcái — filmsorozat. 21.50: Arcképek. 22.40: Költészet.

Szombat

KOSSUTH RÁDIÓ

8.27: Polkák fúvószenekarra. 8.35: Lányok, asszonyok. 9.00: Sulisajtó. 9.30: Mindenki iskolája. 10.05: Haydn: A teremtés — oratórium. 12.20: Zenei anyanyelvünk. 12.30: Magyarán szólva . . . 12.45: Melódiakoktél. Közben: 13.30: Ami még kell a munkakedvhez. 13.40: A Melódiakoktél folytatása. 14.05: Grabócz Miklós—Várnai Zseni: Világok mozgatója, kantáta. 14.17: A Harmónia Koncertfúvószenekar. 14.25: Szerkesztőségi beszélgetés a Falurádióban. 14.55: Új Zenei Újság. 15.30: Zalatnay Sarolta és a Tinik felvételeiből. 16.00: 168 óra. 17.30: Sportkrónika. 18.00: Beethoven-művek. 18.45: Közvetítés a Pesti Színházból. 20.56: Énekszóval, muzsikával. 21.35: Luciano Pavarotti énekel. 22.25: A beat kedvelőinek. 23.10: Századunk zenéjéből. 0.10: Melódiakoktél.

PETŐFI RÁDIÓ

8.05: Madrigálok. 8.20: Tíz perc külpolitika (ism.). 8.33: Melis György, Kalmár Magda és Radnay György énekel, Bicskei Géza cimbalmozik. 9.38: B. U. É. K. 1977! A Rádió Kabarészínház 1976. szilveszteri bemutatójának ismétlése. 12.00: Koltay Valéria és Külkey László operettfelvételeiből. 12.33: Válaszolunk hallgatóinknak. 12.48: Bellini: A puritánok. — Jelenet és Elvira áriája a II. felvonásból. 13.05: Fogyasztók fóruma. 13.33: Éneklő Ifjúság. 14.00: Fiataloknak! 14.45: Jó szerencsét! Komárom megyei pályaválasztási vetélkedő. 15.33: Körkapcsolás bajnoki labdarúgó-mérkőzésekről. 16.33: Orvosi tanácsok. 16.38: Ötórai tea. 17.35: Mariska az anyjánál. 17.48: Madarász Katalin és Bojtor Imre népdalokat énekel. 18.33: Böngészde — az elmúlt hónap zenei eseményeiből. 19.45: Magnósok, figyelem! 20.38: Barátom Bunbury. Részletek Natschinski zenés játékából. 21.00: A Magyar Rádió Karinthy Színpada. 21.44: Verbunkosok, nóták. 22.33: Mark Rejzen énekel, Henrik Neuhaus zongorázik. 23.10: Slágermúzeum.

MAGYAR TELEVÍZIÓ

8.59: Tévétorna (ism., sz.) 9.05: Iskolatévé: Kémia (középisk. I. oszt.) 9.40: Nyugalmunk érdekében. Dokumentumműsor-sorozat. VI. rész (ism.). 10.10: A tenger titkai. Ismeretterjesztő filmsorozat VI/1. rész (ism.). 11.00: Kék lángocska. Intervízió-átvétel a Moszkvai Televízió műsorából. 11.45: Látókör. A Televízió politikai vitaest-sorozata. XVI/10. rész (ism.). 14.02: Ünnepi estély. Annaliese Rothenberger és Hermann Prey énekel (ism.). 15.10: Hírek. 15.15: Melyiket az ötezerből? Pályaválasztási műsor gyerekeknek. 15.35: Pergő képek. Amatőr filmesek műsora. 16.20: Műkorcsolya Világbajnokság. Jégtánc (sz.). 17.20: Reklámműsor. 17.30: Parabola. 17.50: A költészet játékai (sz.). 18.15: A Parlament kongresszusi termében jelentjük . . . A Magyar Nők Országos Tanácsa II. konferenciája. Összefoglaló a tanácskozás első napjáról. 18.45: Reklámműsor. 18.50: Egymillió fontos hangjegy (sz.). 19.05: Stop! 9. rész (ism.). 19.10: Cicovízió. 19.20: Tévétorna (sz.). 19.30: Tv-Híradó. 20.00: Lány a pisztollyal. Magyarul beszélő olasz film (16 éven felülieknek!) 21.40: Tv-Híradó — 3. 21.50: Műkorcsolya Világbajnokság. Férfi szabadonválasztott gyakorlatok (sz.).

MÁSODIK MŰSOR

20.00: Senki sem szeret úgy mint én. Televíziós műsor Manfréd Krugal. 20.50: Tv-Híradó — 2. 21.10: Hungária Kupa cselgáncs verseny. Közvetítés Pécsről. 21.50: Venezuelai indiánok. Francia—magyar film (sz.).

Vasárnap

KOSSUTH RÁDIÓ

6.10: Kellemes vasárnapot! 7.23: Emlékeztető — szövetkezetalapító asszonyokra. 8.10: Öt kontinens hét napja. 8.26: Magyar tájak dalaiból. 9.00: Olvastam egy novellát. 9.25: Fritz Kreisler saját műveiből hegedül. 9.45: Csokonai Vitéz Mihály versei (ism.). 10.03: Százszorszép Színház. 10.50: Az MRT gyermekkórusa magyar szerzők műveiből énekel. 11.20: Kapcsoljuk a 6-os stúdiót (élő). Közben: kb. 11.55: Ave Mária. Váci Mihály verse (ism.). 12.10: Édes anyanyelvünk. 12.15: A hangversenyközvetítés folytatása. Kb. 12.40: Tisztelet az embernek. Kb. 12.50: Operettdalok. 13.30: Metronóm. 13.50: Starker János és Sebők György Beethoven felvételeiből. 15.13: Magyar operaénekesek. 16.03: Azt beszélik . . . 16.38: Népdalkörök országszerte. 17.10: A szerelmes ágyfestő. Jelenetek Gelléri Andor Endre novelláiból. 18.05: Bécsi melódiák. 18.55: Nagy mesterek — világhírű előadóművészek. 19.55: A zene nem ismer határokat . . . 20.40: Puccini: Bohémélet. Négyfelvonásos opera. 22.50: Modern írók portréi. 23.10: Kórusmuzsika. 0.10: Virágénekek.

PETŐFI RÁDIÓ

7.30: Franck: Nagy szimfonikus darab. 8.05: Mit hallunk? 8.33: Miska bácsi lemezesládája. 9.00: Szívesen hallgattuk (ism.). 10.33: A Rádió Dalszínháza. 11.42: Láttuk, hallottuk a kiállítótermekben. 12.02: Jó ebédhez szól a nóta. 13.06: Micimackó. 14.00: Táskarádió. 15.00: Népzenekedvelőknek. 15.33: Gonda János szerzeményeiből. 16.10: A vasárnap sportja. Totó. 16.40: Mikrofon előtt az irodalmi szerkesztő. 16.53: Ötórai tea. 18.00: Magyarok Havannában. 18.30: Éva. Részletek Lehár Ferenc—Gábor Andor—Szabó Miklós operettjéből. 19.43: Kritikusok fóruma. 19.53: Emil Gilelsz zongorázik. 20.40: Heti egy nap a gyerekkel. 21.05: Slágerexpressz. 22.00: Nóták. 22.33: Kellemes pihenést!

MAGYAR TELEVÍZIÓ

8.54: Tévétorna (ism., sz.). 9.00: Iskolatévé. Angol nyelvtanfolyam. 9.15: Francia nyelvtanfolyam. 9.30: Mindenki iskolája: 3. Kémia. 10.00: Hírek. 10.05: 4. Irodalom (ism.). 10.35: A fehér delfin. Francia rajzfilmsorozat. XXVI/4. rész. 10.55: Formák. Belga filmsorozat gyerekeknek. 3. rész. 11.20: Csak a derű óráit számolom. Találkozás a Bartók Vonósnégyessel és Lator László költővel. 13.38: Van egy ötleted? Játsszunk matematikát! X/9. rész. 14.00: Hungária Kupa cselgáncs verseny. 14.50: A tavasz 17 pillanata. Magyarul beszélő filmsorozat. XII/1. rész (ism.). 16.00: Csuka Zoltán. Portréfilm. 16.45: Műsorainkat ajánljuk! 17.10: A Magyar Televízió Szabadegyeteme (sz.). 18.05: Lehet egy kérdéssel több? Vetélkedőműsor. 18.30: Reklámműsor. 18.35: A Közönségszolgálat tájékoztatója. 18.40: Esti mese. 18.50: Tévétorna (sz.). 19.00: A HÉT . . . 20.00: Hírek. 20.05: A rágalom iskolája. Magyarul beszélő angol tévéfilm. 21.30: Hírek. 21.35: Telesport. — Sporthírek. — Műkorcsolya Világbajnokság. Gálaműsor (sz.).

Ezt halljuk!

A Pécsi Stúdió jövő heti műsorairól

A Baranya megyei Közlekedésbiztonsági Tanács és a Pécsi Studió közös műsoráról — melyet hétfőn 17.05-kor közvetítenek, a szerkesztő-riporter, Somogyvári Valéria ezt mondta:

— Néhány nap múlva megkezdik a szakemberek Pécs forgalmi rendjének felülvizsgálatát. A több szem többet lát elv alapján várjuk Közlekedési őrjáratunk hallgatóinak észrevételeit e témában. A leghasznosabb gondolatot tartalmazó levelek íróit a Baranya megyei Közlekedésbiztonsági Tanács vásárlási utalvánnyal jutalmazza. A hétfői szerb-horvát nyelvű műsorban a hercegszántói népi zenekar játszik; hírek, kommentár és lapszemle szerepel még az adásban. A német nyelvű műsorban A mi falunk sorozatban Villányt mutatják be.

Kedden „Azonos célért" címmel Hidvégi József riportja hangzik el, majd Arany János dalai, versei szólalnak meg a nagy költő születésének évfordulóján. Ifjúsági műsorral jelentkezik a szerb-horvát szerkesztőség, míg a német adásban a falusi kisüzemek közül a szentmártoni matrackészítőket keresik fel.

Szerdán dr. Nádor Tamás szerkeszti a Hét közben című aktuális zenés magazint. Többek között ellátogatnak a szederkényi primőrkertészetbe, beszélgetnek a Kubában járt Pécsi Balett tagjaival; Vadas Ferenccel, a Tolna megyei tanács művelődésügyi osztályának vezetőjével, valamint azzal, aki oroszlánkölyköt nevel . . . — Bács-Kiskun megyében készült zenés szerb-horvát nyelvű összeállítás foglalkozik a szomszéd megye életével. A német nyelvű ifjúsági műsorban pályaválasztó fiatalokkal beszélgetnek.

Csütörtökön a Dél-dunántúli antológia VI. részében Bertha Bulcsú és Takáts Gyuta irodalmi munkásságát ismerteti Keszi Erika a Pécsi Nemzeti Színház művészeinek közreműködésével. Tiszay László Muzsikával faluról falura című zenés riportösszeállítása ezúttal Babarcon készült. Dr. Zeller Gyula előadásának témája a csomagolás. Panoráma című kulturális magazinnal jelentkezik e napon a szerb-horvát műsor, míg a német adásban a Pécsi Bőrgyár 1977. évi terveiről beszélgetnek.

Pénteken a Pécsett élő Illés Gyula dalai csendülnek fel, majd Szabó Mária munkásportréjában egy hegesztőt mutat be. Milliók a háztájiból a cime annak a riportnak, mely a szerb-horvát adásban hangzik el. A német nyelvű Kulturális magazinban a véméndi énekkar mutatkozik be.

Szekszárdi otthonában kereste fel dr. Nádor Tamás Csányi Lászlót, aki íróiújságírói pályafutását Pécsett kezdte meg. Hogyan él, alkot, tevékenykedik most Csányi László — erre ad feleletet a hangulatos riport. Utána Simon Márta és Dám László zenés összeállítása „Miért zenélnek?" címmel öntevékeny együtteseket, muzsikáló közösségeket mutat be. A szerb-horvát szerkesztőség változatos hétvégi műsorából kiemelkedik az a zenés portré, melyet a FEKON garai üzemében rögzítettek hangszalagra.

Vasárnap dél-dunántúli előadók és együttesek tolmácsolásában Kodály-művek hangzanak fel a mester halálának évfordulóján. A vasárnapi kívánságok között ismét szerepel a Mikrofonstaféta: ezúttal Vangyia Mihálynéval, a mecseki kórház ápolónőjével beszélget Lenk Irén. A német műsorban pedig Husznai Gáborné-val, a pécsi német gimnázium tanárával beszélgetnek, majd kívánsághanghanverseny és vidám nyelvjárási történet nyújt kellemes szórakozást a rádióhallgatóknak.

Az EIVRT Pécsi Elektronikai Gyára

György-aknai üzemébe

felvételre keres női dolgozókat

fénycső, bakelit, elektroncső alkatrész gyártására és szerelésére.

Kettő és három műszakos foglalkoztatás.

JELENTKEZÉS:

Pécs, Felsőmalom utca 13. Munkaügy.

GONDOLJON A NYARRA . . . NDK KERTI HINTA MÁR MOST KAPHATÓ A MECSEK ÁRUHÁZBAN ÉS A KOSSUTH L. UTCAI SPORTBOLTBAN.

BARANYA-TEX

Orvosi ügyelet

A Városi Rendelőintézet Pécs m. város biztositott dolgozói, ill. gyermekei részére összevont rendelést tart 1977. február hó 26-án, szombaton.

Felnőttek részére a rendelési idő: 7—19 óráig.

I. kerületben: Korvin O. u. 23. (Tel.: 11-169)

II. kerületben: Munkácsy M. u. 19. (Tel.: 13-833/54 m.) II. em. 225.

III. kerületben: Dr. Veress E. u. 2. (Tel.: 15-833).

Gyermeklakosság részére a rendelési idő: 8—11 óráig az alábbi gyermekorvosi rendelőkben:

Gábor A. u. 15. (Tel.: 11-752) Vasas, Hősök tere, Meszes I—II. körzete.

Zsolnay V. u. 45. (Tel.: 13-724). Borbála- és Pécsbányatelep, Zsolnay V. u. 41. (dr. Katona). Ady E. u. I—II. körzete és Zsolnay V. u. 45. (dr. Kovács I.)

Munkácsy M. u. 19. (Tel.: 13-833/75 mell.) Gyermekpolikliníka földszinti bejárata. Munkácsy M. u. 19. (dr. Barka), 48-as tér (dr. Gehring), Mikszáth K. u. (dr. Géczi), Móricz Zs. tér — Nagyárpád kivételével — (dr. Tóth L.) és Semmelweis u. 1. (dr. Pánczél).

Kertváros (Krisztina tér) (Tel.: 15-708) Kertváros I—II—III—IV—V. (dr. Tóth Zs., dr. Matusovits, dr. Király, dr. Palaczky, dr. Kovács Cs.) és Nagyárpád (dr. Tóth L.) körzete.

Dr. Veress E. u. 2. (Tel.: 15-833) Mecsekalja (dr. Orkényi), I—II—III—IV. uránvárosi körzet (dr. Fohl, dr. Kőpataki, dr. Litkei, dr. Palatinus).

Rókus u.: (Tel.: 10-742) Rókus u. I—II—III. körzete (dr. Dörömbözy, dr. Sediánszky, dr. Mezőlaki), Endresz Gy. u. (dr. Görög), Semmelweis u. (dr. Pados).

Gyermekorvosi ügyelet az egész város gyermeklakossága részére 1977. február hó 26-án 14 órától 19 óráig: Munkácsy M. u. 19. Gyermekpoliklinika földszinti bejárata. (Tel.: 13-833/75 mell.) 1977. február hó 26-án este 19 órától február hó 28-án reggel 7 óráig ugyanott! (Tel.: 10-895)

Ezen belül halaszthatatlan ellátást igénylő járóbetegek részére a rendelési idő:

szombaton: 15—17 óráig,
vasárnap: 9—10 óráig,
16—17 óráig

Felnőtt ügyeleti szolgálat szombat este 19 órától hétfő reggel 7 óráig.

I. kerület részére: az újmeszesi körzeti orvosi rendelőben. (Tel.: 11-169).

II. kerület részére: a II. ker. Rendelőintézet, Munkácsy M. u. 19., ügyeleti bejárata. (Tel.: 12-812)

III. ker. részére: III. ker. Rendelőintézet, dr. Veress E. 2. (Tel.: 15-833)

Járóbetegek részére a rendelési idő:

vasárnap: 9—10 óráig,
16—17 óráig.

Fogászati ügyeleti szolgálat 1977. február hó 26-án este 19 órától február hó 28-án reggel 7 óráig. Munkácsy M. u. 19., ügyeleti bejárat.

Hívást lehetőleg a fenti rendelési időkben kérjük leadni.

Ha a megadott szám nem jelentkezik, a hívást a 09 (POSTA) kell bejelenteni.

SZÖVOSZ

SKÁLA

VIDIA

A Skála, Budapest, szövetkezeti nagyáruház

a SZÖVOSZ védnökségével

febr. 22-től márc. 9-ig megrendezi

a háztáji és kisegítő gazdaságok termelését segítő mezőgazdasági eszközök, kerti és vetőmagvak, vegyiáruk, földművelő kisgépek és kisállattenyésztési felszerelések

árusítással és szaktanácsadással egybekötött kiállítását

MUART

VASÉRT

Hermes BUDAPEST

GOLYÓS

EV

HALÁLOZÁS

Fájdalommal tudatjuk, hogy drága jó férjem, szerető édesapánk, apósom,

WÉBER KÁLMÁN

életének 70. évében, hosszú szenvedés után, február 19-én elhunyt. Temetése február 29-én, kedden fél 4 órakor lesz a központi temetőben. A gyászoló család.

Fájdalommal tudatjuk, hogy szeretett jó férj, édesapa, após, nagyapa, testvér és kedves rokon,

HENGL JÁNOS

74 éves korában elhunyt. Temetése február 28-án, hétfőn fél 3 órakor lesz a központi temetőben. A gyászoló család.

Szeretett édesanyánk,

ÖZV. TIHANYI FERENCNÉ

hamvasztás utáni búcsúztatása febr. 28-án, fél 1 órakor lesz a központi temetőben. A gyászoló család.

Mély fájdalommal tudatjuk, hogy szeretett feleségem, édesanyánk, nagymamánk és anyósunk,

KOVÁCS LAJOSNÉ
SÁNTHA IRMA

volt ózdfalui lakos, hosszú szenvedés után elhunyt. Utolsó útjára február 28-án, hétfőn fél 2 órakor kísérjük a pécsi köztemetőben. A gyászoló Berta és dr. Móser család.

Fájdalommal tudatjuk, hogy

FERENCZI GYÖRGY

sörgyári nyugdíjas, rövid szenvedés után, 70 éves korában elhunyt. Temetése február 28-án, hétfőn 12 órakor lesz a pécsi központi temetőben. Gyászoló családja.

A Volán Távolsági Állomásszolgálat mély megrendüléssel tudatja, hogy szeretett és megbecsült munkatársunk,

JENEI GÁBOR

gépkocsivezető, szederkényi lakos, váratlanul elhunyt. Emlékét kegyelettel megőrizzük. Munkatársai.

LAKÁS—INGATLAN

Pécsvárad központjában épülő, 4 szoba, hallos, garázsos sorház építéséhez társakat keresünk. „300 000 kp. plusz 300 000 OTP" jeligére a Sallai utcai hirdetőbe.

Elcserélném dombóvári kétszoba, komfortos, tanácsi lakásomat hasonló pécsire. „Gyorsan, megegyezéssel" jeligére a Hunyadi úti hirdetőbe.

Nyugodt környezetben, jó közlekedési lehetőséggel Gödreszentmárton, Hunyadi út 10. számú kétszobás, kertes családi ház, gazdálkodásra alkalmas 4040 négyzetméter telekkel eladó.

200 négyszögöl bekerített terület, épülettel, garázzsal a Postavölgyi úton — a temetőtől kb. 200 m-re — eladó. Érdeklődni: mindennap, 15 óra után, Postavölgyi út 23. szám mellett.

Panorámás helyen gazdálkodásra alkalmas, 405 n-öl telket, családi házzal és melléképületekkel összkomfortos, tanácsi lakásra cserélnénk, lehetőleg a Szigeti városrészen. Telefon: 16-729.

Gyümölcsös eladó málomi határban, a harkányi útnál — alcsón. Telefon: 15-807, 17 órától.

Eladó kertes családi ház vagy szövetkezeti lakásra cserélhető. — Komló, Munkácsy Mihály utca 45.

A belvárosban kettőszobás, komfortos házrész eladó. Érdeklődni: Zrínyi utca 6. délutáni órákban.

Ledinán 2 szobás házrész beköltözhetően eladó. Endre u. 6.

Nagypeterdi szőlőhegyen 42. számú pince, présház, kis lakószobával, felszereléssel, 350 négyszögöl szőlő, 370 négyszögöl szántó eladó. Érdeklődni: Pécs, Kalinyin út 47/a. földszint 1. ajtó.

Vennék szőlőt kisebb épülettel. Víz, villany szükséges. „Nem köves" jeligére a Hunyadi úti hirdetőbe.

Cserkúti csárda mellett a Zsebe dombon, 400 négyszögöl gyümölcsös-szőlő, kis bódéval eladó. Érdeklődni: Balogh villanyszerelőnél, Orsolya utca 16. sz. (16 óra után.)

Beköltözhetően eladó családi kertes ház, melléképülettel. Érdeklődni a szomszédban. Kertváros, Bókai János utca 30. sz.

Hegyszentmártoni szőlőheyen, 600 négyszögöl szőlő, présházzal együtt eladó. Érdeklődni: Balogh villanyszerelőnél, Orsolya utca 16. sz. (16 óra után.)

Fonyódon a Mecsek társasüdülőben vízparti lakrész eladó. Telefon: 20-535. 17 óra után.

Garázst cserélnék Jókai utcából Uránvárosba, 17 emeletes környékére. Telefon: 20-535, 5 óra után.

300 négyszögöl szőlő, építési lehetőséggel eladó. Érdeklődni 13-510-es telefonon, 17 órától.

327 négyszögöl szőlő, új nyaralóépülettel, teljes felszereléssel, áron alul eladó. Munkaidő alatt: 10-702, 18 óra után: 10-695-ös telefonon.

Kertvárosnál, harkányi úton, kis területű zárt kert, olcsón eladó. Madách u. 4.

Birján községben, Rákóczi utca 1. sz. alatt levő ház plusz 1000 négyszögöl beltelekkel együtt eladó. Érdeklődni a helyszínen február 26—27-én.

Háromszintes családi ház, garázsokkal, szintenként és alsó szinten szoba-konyha eladó. Főiskola u. 4/1.

3 szoba, komfortos lakásomat elcserélném rézai bérű, kétszobás, összkomfortosért vagy családi házért a közelben. Érdeklődni: Zsolnay u. 40. Máténé.

Ledinán garázs eladó. „45 ezer" jeligére a Sallai utcai hirdetőbe.

Vas Gereben utca 14/1. számú családi ház beköltözhetően eladó.

Orfűn 300 négyszögöl, újtelepítésű szőlő-gyümölcsös üdülőtelek fizetési könnyítéssel eladó. Telefon: 10-543.

Eladó 3 szobás, központi fűtéses családi ház, vagy pécsire cserélhető. Hird. Szabadság u. 74.

A II. kerületben levő, 180 négyszögöles, többszintes családi ház beépítésére alkalmas házhelyemet sürgősen eladom. „Március 1." jeligére a Sallai utcai hirdetőbe.

Diósviszlón, Cserkó dűlőben 575 négyszögöl szőlő, pincével, felszereléssel, sürgősen eladó. (Műúttól 5 perc.) Érdeklődni: Diósviszló, Petőfi u. 9.

Kertparcellák gyümölcsfákkal, szőlővel, olcsón eladók. Villany van. — Kisebb ház építhető. Kóka u. 15. (17-es autóbusz régi végállomásánál.)

Aknás garázs Építők útján eladó. „Árajánlatot kérek" jeligére a Sallai utcai hirdetőbe.

Balatonfenyvesen vízparti, kétszobás üdülőrész eladó. 7633 Pécs, Münnich F. utca 10/C. II/2.

Eladó 350 négyszögöl szőlő, épülettel, felszereléssel, vagy 150 négyszögöl, épület nélkül. Víz, villany van. Felsőgyükés, dömörkapui turistaháztól 100 m-re. Nagykovács, Dobó István u. 82. Telefon: 21-761.

Kétszobás, uránvárosi, távfűtéses, szövetkezeti lakást cserélnék másfél vagy egyszobásra, esetleg tanácsira is. „Csak Uránváros" jeligére a Sallai utcai hirdetőbe.

Szentlőrinc, Kodály Zoltán u. 2. számú társasházban 2½ szobás lakás, garázzsal pécsi kétszobásért elcserélhető. Érdeklődni: a szabadszentkirályi postán.

Somogyviszlón, Kossuth u. 82. számú, 2 szobakonyhás családi ház eladó. Érdeklődni: a helyszínen, Héri Károlynál.

Külön bejáratú bútorozott szoba albérletbe kiadó. Engels u. 265. Fehérhegy.

Görcsönyben kétszobás családi ház, 800 n-öl telekkel, gazdasági épületekkel eladó. Görcsöny, Hársfa utca 41. Horváth.

Szegedi szövetkezeti lakásomat hasonló pécsire cserélném. Érdeklődni: Pécs, 13-715-ös telefonon. 17 óra után.

Szétköltözők! Elcserélném 2 kisebb PIK lakásomat — az egyik lakás: szoba-konyha, kamrából álló összkomfort, a másik: szoba-konyha, kamrás, de nem összkomfortos — másfél szobás, PIK lakásra. „Megegyezünk" jeligére a Sallai utcai hirdetőbe.

ADÁS — VÉTEL

MODERN GARNITÚRÁK 3580 Ft-tól részletre VAJTA kárpitosnál, PÉCS, Déryné u. 11.

2 db 6 éves, 8 hónapos vemhes tehén eladó. Érdeklődni: Besence 36.

CR-es, 850-es FIAT sürgősen eladó. Kovács, Hal J. u. 1/B.

Komplett, üzemképes, 403-as PEUGEOT motor — sebváltóval — eladó. Cím: Balatincz, 7631 Pécs, Megyeri u. 48. szám.

1 db választási bikaborjú eladó. Péter István, Romonya, Kossuth u. 14.

FAVORIT TV olcsón eladó. Pécs, Athinay u. 2/C. II. emelet 8.

Összecsukható, ülő gyermekkocsit vennék. „Jó állapotban" jeligére a Sallai utcai hirdetőbe.

353-as Wartburgomat eladnám, fizetési könnyítéssel. 601-es Trabantot beszámítok. — „Üzemképtelen előnyben" jeligére a Sallai utcai hirdetőbe.

Zsiguli Combit vennék. Ár és évmegjelölést kérek. „Combi" jeligére a Sallai utcai hirdetőbe.

NEW-HAMPSHIRE

napos és előnevelt csirke minden mennyiségben kapható a bogádmindszenti

„ÚJ KALÁSZ MG. TSZ-nél. Telefon: Hegyszentmárton 8.

ZC-s fehér Wartburg lim. eladó. Levendula utca 21.

Bontásból kisméretű — hódfarkú — cserép eladó. Pécs, Főiskola u. 21.

Vennék keveset futott, kifogástalan 601-es Trabantot. Telefon: 19-621, 18 óra után.

Eladó jó állapotban levő, IZ-s rendszámú ZSIGULI személygépkocsi. Sellye, Petőfi utca 13.

IG 500-as FIAT eladó. Érdeklődni: 81-449-es telefonon, Komló, Pécsi út 51.

UB-s 100-as SKODA eladó. Érdeklődni: szombat-vasárnap délelőtt. Marx út 24.

VEGYES

ASZTALOS KISIPAROST

keresünk, több hónapos munkára, kedvező feltételek mellett.

„Belső falburkolás" jeligére a Sallai utcai hirdetőbe.

Hivatásos jogosítvánnyal másodállást vállalnék. „Roland" jeligére a Sallai utcai hirdetőbe.

Betonkeverőgép — egyfázisú motorral — bérbeadó. Pécs, Szőlő u. 53. (esti órákban).

Tetőfedő szakmunkás 9 éves gyakorlattal állást változtatna. „Univerzális" jeligére a Sallai utcai hirdetőbe.

Gyermekgondozást — összkomfortos lakásomon — vállalok. Minden igényt kielégítek. Telefon: 17-212.

Idős nőbeteghez ápolót keresek, bentlakással, sürgősen. Jelentkezés: Pécs, Páfrány utca 45. Somogyvári. Telefon: 19-043. 18 óra után.

Dolgozókat felvesznek

ÉRETTSÉGIZETT, gépírni tudó adminisztrátort és gépkocsivezetőket felvesz a Tejipari Szállítási Vállalat Pécs, Ifjúmunkás utca 2. (499)

A BÍRÓSÁGI Gazdasági Hivatal takarító-hivatalsegédet keres felvételre. Jelentkezés: Pécs, Széchenyi tér 14. I. emelet 29. (418)

ÖREGEK Napközi Otthonába gondozónőt felveszünk. Jelentkezés: II. kerületi Hivatal Egészségügyi Osztályán Pécs, Kossuth tér 1. sz. (487)

EGY konyhalányt, egy mosónőt alkalmazunk. Egészségügyi Szakiskola, Hunyadi út 72. (484)

GYAKORLOTT gyors- és gépírót felveszünk. Jelentkezés: Pécsi Szolgáltatóipari Vállalat, Pécs, Endresz György utca 2. (488)

TENKESALJA és Vidéke ÁFÉSZ pályázatot hirdet Kásád községben üzemelő presszó vezetői munkakör betöltésére. Havi átlagos forgalom 23/M Ft. Belépés március 15-ével. Bérezés a kollektív szerződés szerint. Pályázatokat a fenti munkakörök betöltésére „Tenkesalja" ÁFÉSZ 7801 Siklós, Széchenyi utca 10. címre kérjük benyújtani. (496)

TENKESALJA és Vidéke ÁFÉSZ pályázatot hirdet a Turony községben üzemelő közös kezelésű egység vezetői és eladói munkakör betöltésére, havi átlagos forgalom 145 M/Ft. Előírt szakmai képesítés: vegyesbolti eladói. Belépés: március 1-ével. Bérezés kollektív szerződés szerint. Házaspárok előnyben. (495)

D-VIZSGÁVAL rendelkező gépkocsivezetőt felveszünk ROBUR autóbuszra. Jelentkezés: Kővágószőllős-Golgota. 42-es épület, VERTESZ kirendeltség. (61450)

SZAKKÉPZETT szövőnőket azonnal felveszünk. B. m. Háziipari Szövetkezet, Pécs, Bajcsy Zs. u. 9. Jelentkezés: a részlegvezetőnél. (50273)

A SZIGETVÁRI GELKA Szerviz rádió-, tv-műszerészeket keres. Jelentkezni lehet: a szervizvezetőnél. (61318)

MUNKAHELYI büfébe üzletvezetőhelyettest keresünk. A pályázatokat „Pécsi munkahely" jeligére a Sallai utcai hirdetőbe kérjük. (61348)

AZ EGYETÉRTÉS Mg. Tsz. Kovácshida, 1977. március 1-től felvesz: autószerelőt, autóvillamossági szerelőt, mezőgazdasági gépszerelőt, víz-, fűtésszerelőt, valamint gépkocsivezetőt (C, D, E) vizsgával. Jelentkezés: a tsz elnökénél személyesen, 8—16 óra között, a tsz-irodán. (50280)

AZONNALI belépéssel felveszünk érettségizett gyors- és gépírót. Jelentkezés: DDGÁZ Szolgáltatási Üzemegység Pécs, Légszeszgyár utca 11. (473)

A PÉCSI Orvostudományi Egyetem takarítókat, konyhalányokat és gépkocsirakodókat azonnali belépéssel felvesz. Jelentkezés: Pécs, Honvéd utca 5., munkaügyi osztály. (424)

AZ ÁRPÁDTETŐI erdészet felvesz 1 gépkocsivezetőt UAZ gépkocsira, felterhelő munkásokat és fűrészüzemi dolgozókat. Jelentkezés: Árpádtetőn: az erdészet vezetőjénél. (50281)

A KAPOSVÁRI Ruhagyár pécsi telepe felvesz varrodai munkára szakmunkásokat és betanulókat. Jelentkezés: Pécs, József A. u. 17., munkaügy. (50270)

EGY olajtüzelésű kazánfűtőt felveszünk. Kaposvári Ruhagyár pécsi telep, Pécs, József A. u. 17., munkaügy. (50271)

FELVÉTELRE keresünk nagy gyakorlattal rendelkező anyagkönyvelőt és vasbeton szerelésnél kötöző-lányokat. Jelentkezés: Pécs, Szántó Kovács János út 1. Munkaerő-gazdálkodás. (393)

A DOMBÓVÁRI UNIO IPARI SZÖVETKEZET

megvételre felajánlja

DOMBÓVÁR, Baross u. 1. szám alatti kettő szintes,

azonnal beköltözhető ingatlanát

(Földszinten üzlethelyiségek, raktárak, emeleten kettő szoba hallos, összkomfortos lakással.)

Részletes felvilágositás:

DOMBÓVÁR, Köztársaság u. 1.

Topa Imre főkönyvelő-helyettes.

Tel.: 13-61.

FELVESZÜNK közgazdasági technikumot végzett nő dolgozókat anyaggazdálkodói, műszaki főiskolát, illetve gépipari technikumot végzett férfi dolgozókat technológusi munkakörökbe. Jelentkezés: EIVRT Pécsi Elektronikai Gyára, személyzeti osztály, Pécs, Felsőmalom utca 13. (478)

A II. SZ. BELKLINIKA szakképzett és segédápolónőt keres felvételre. Jelentkezés: a klinika gondnokánál. (388)

A BARANYA megyei Tanács Kórháza felvesz 5 és 8 órás takarítónőket, műtőssegédeket, beteghordozókat, szülésznőt, csecsemőgondozónőt, anaesthesiológus nővért; Vértranszfúziós Állomására laborasszisztensnőt, vagy érettségivel rendelkező dolgozót segédasszisztensi munkakörbe, (jelentkezés: Pécs, Rákóczi út 2., intézeti vezető főnővérnél), továbbá pécsbányatelepi kórházba 6 és 8 órás konyhai dolgozókat, (jelentkezés: Pécs, Kórház tér 1., élelmezésvezetőnél). (460)

PÉCSI megyei ipari jellegű vállalat felvesz ASCOTA típusú könyvelőgéphez gépkönyvelőt. Jelentkezést „Lyukszalag" jeligére kérjük a Hunyadi úti hirdetőbe leadni. (447)

PÉCSI, megyei ipari jellegű vállalat belső ellenőri munkakör betöltésére felvesz számviteli képesítéssel vagy főiskolai végzettséggel rendelkező munkaerőt. Jelentkezést „Vidéki telephelyek" jeligére kérjük a Hunyadi úti hirdetőbe leadni. (463)

ÉRETTSÉGIVEL és lehetőleg számviteli gyakorlattal rendelkező számlalkvidátort és tablóellenőrt felveszünk. Jelentkezéseket: „Kereskedelmi vállalat" jeligére a Sallai utcai hirdetőbe kérjük. (50265)

1 KERTÉSZMÉRNÖKÖT, 1 kertésztechnikust és 1 földmérő technikust keresünk felvételre. Gépkocsival rendelkezők jelentkezését kérjük „Szőlő-gyümölcs" jeligére a Sallai utcai hirdetőbe. (50240)

KÖZPONTUNKHOZ nyugdíjas dolgozót, portás-éjjeliőr munkakörbe felveszünk. Mecsekvidéki Pincegazdaság, Pécs, István tér 12. Személyzeti osztály. (430)

FELVESZÜNK értékkönyvelőt közgazdasági technikumi végzettséggel, legalább 3 éves gyakorlattal, készáru raktárost, középfokú végzettséggel rendelkező műszaki ügyintézőt, valamint asztalost, rakodót, kályhafűtőt, udvarost, férfi és női betanított- és segédmunkásokat, műhelytakarítót. Pécsi Bútorgyár, Pécs, Somogyi Béla út 6. sz. (275)

MOHÁCSI munkahelyre anyagkönyvelőt felveszünk. Jelentkezés: Mohács, Vágóhíd utca 2., telepvezetőnél. (406)

SZOVJETUNIÓ—MAGYARORSZÁG LABDARÚGÓ-MÉRKŐZÉS MOSZKVÁBAN
repülővel
május 16—19. 4 nap — 2870,— Ft

LENINGRÁD—NOVGOROD
repülővel
május 10—14. 5 nap — 3450,— Ft

KÖZÉP-ÁZSIAI KÖRÚT
repülővel
jún., júl. és aug. hónapban 14 nap — 9920,— Ft

ERDÉLYI KÖRÚT
autóbusszal
aug. 13—20. 8 nap — 4000,— Ft

JUGOSZLÁV KÖRÚT KIRÁNDULÁS THESSALONIKIBE
autóbusszal Pécsről
júl. 6—20. 15 nap — 7680,— Ft

JUGOSZLÁVIA—BULGÁRIA—ISTANBUL
autóbusszal Pécsről
május 16—24. 9 nap — 5600,— Ft

ÚDULÉS OPATIJÁBAN
autóbusszal Pécsről
aug. 6—19. 14 nap — 4490,— Ft

A részvételi díjak az útlevélköltséget nem tartalmazzák.
A COOPTOURIST szolgáltatásai: valutavétel és -eladás, valutaigérvény árusítás, belföldi túrák szervezése, szakmai utak bonyolítása megrendelés szerint.

KERESSE FEL IRODÁNKAT, AHOL ÚTJAINKRÓL RÉSZLETES FELVILÁGOSÍTÁST ADUNK

COOPTOURIST
PÉCS, KOSSUTH L. U. 33.
TELEFON: 13-407

FEBRUÁR 24—25—26-ÁN

A Konzum Áruházban

II. EMELETEN

sztereó, quadrofón hangtechnikai bemutatót

TARTUNK

Az ORION erősítőkészülékeiből

- HI-FI HANGMINŐSÉG
- SZAKTANÁCSADÁS
- MINDEN ÓRÁBAN MŰSOR

ORION TV RADIO

MELYRE SZERETETTEL MEGHÍVJUK ÖNT IS!

KÖZÉRDEKŰ

ÁRAMSZUNET lesz f. hó 25-én 7—12 óráig Rákóczi út, Felsőmalom u., Kossuth L. u., Alsóhavi u., Ady E. u., Vöröskereszt u., Kiss E. u., Vadász u., Bokor u., Diósi út, Zsolnay u. által határolt területen.

ÁRAMSZUNET lesz f. hó 25-én 12—16 óráig Dózsa Gy. u., Diósi út, Kiss E. u., Vöröskereszt u., Rudas László u., Katalin u., Orsolya u., Ady E. u., Felsőhavi u., Mező Imre u., Tátra u., Marx u., Bányász u., Bártfa u., Kanyar u. által határolt területen.

ÁRAMSZUNET lesz f. hó 26-án Auróra u., Arany J. u., Thököly u., Szabadságharc u., Árpádtető, Tolbuhin út által határolt területen.

„NEMZETKÖZI gasztronómiai hetek 1977." Osztrák hét a Pannonia Étteremben. Asztalfoglalás: 13-322.

ÉRTESÍTJÜK kedves vendégeinket, hogy febr. 26-án, szombaton a Nádor étteremben és kávéházban zártkörű rendezvény lesz. Nádor söröző-nkbe, Pannónia éttermünkbe, Mecsek cukrászdánkba szeretettel várjuk vendégeinket.

Baranya legjobb ifjúsági sportolói

Szabó László, Hegedűs Katalin



SZABÓ LÁSZLÓ, három magyar bajnoki cím tulajdonosa, a PMSC fiatal súlyemelője. Egyszer nyert a serdülők, kétszer pedig az ifjúságiak között. Tavaly pehelysúlyban nyert bajnokságot. Összetett eredménye 235 kg volt. Így, pusztán nem sokat mond a szám, de akkor igen, ha tudjuk, hogy ez fölötte van a felnőtt első osztályú szintnek és az 1976. évi felnőtt ranglistán az 5. helyet jelentette *Viczay Alajos* edző tanítványa számára. Ez a súlycsoport azonban szűknek bizonyult Szabónak. Nagyon sokat kellett fogyasztani ahhoz, hogy hozza súlyát. Jórészt ez is volt az oka, hogy az ifjúsági Duna Kupában nem tudott képességeihez mérten szerepelni és kiesett. Egy súlycsoporttal feljebb, a könnyűsúlyban bőven vigasztalódott. Itt nem kellett a mérlegtől rettegnie, elég erősnek is bizonyult, hiszen 255 kg-os összteljesítményt ért el. Ez felnőtt I. osztályú szintet jelentett a fiatal súlyemelőnek. Immár második súlycsoportban!

Idén utolsó éves ifjúsági versenyző. A könnyűsúly meglehetősen sűrű mezőnyében kell megvédenie bajnokságát. Eredményeit olyan szintre szeretné emelni, hogy a nemzetközi mezőnyben is helytállhasson. Mindezt tanulás mellett, hiszen a Pollack Mihály Műszaki Főiskola másodéves hallgatója.

HEGEDŰS KATALIN, a Pécsi Sportiskola szőke, nyulánk atlétájának fejlődése évről évre töretlen. Csak éppen a versenyszámokat váltogatja. Annakidején *Moór Miklósné* keze alatt a magasugrás volt a kedvenc versenyszáma. Most *Fehér Lajos* az edzője és gerelyhajítónak vallja magát. Eredményei szerint nem alaptalanul. Ifjúsági bajnokságot nyert ebben a számban, 43,44 méteres dobással. Mégsem elégedett önmagával. Sok a nagy vetélytársa, akikkel szemben meg kell védenie első helyét. Ehhez az idén 50 méteren felüli dobások kellenek. Ezt pedig nem adják ingyen. Hegedűs Katalinnak sok erőnléti, technikai edzést kell végezni érte.

Tagja az ifjúsági válogatott keretnek. A magyar női gerelyhajítás olimpiai győzelemmel fémjelzett hagyományai kötelezik mindenkit, aki ebben a számban válogatottságig jut. Hegedűsnek persze még messze van a csúcs. Első éves ifjúsági versenyző volt 1976-ban. Eddigi öt magyar bajnokságát követheti a többi, az ötven méter után új cél lehet a hatvan elérése.

Készülődnek az ifik is

A tavaszi szünetben Pécsett rendezik meg a megyei ifjúsági válogatottak országos tornájának egyik csoportdöntőjét. Baranya ifjúsági válogatottja március 3-án kezdi meg felkészülését Kincses Nándor edző vezetésével. A tervek szerint a csapat minden héten edzőmérkőzést játszik. A március 3-i első edzésre a következő játékosokat hívták meg: Pécsi MSC—Sportiskola: Bódog, Farkas II., Hargittai, Kálmán, Kiss, Major, Megyeri, Róth, Schneider. Komlói Bányász: Maglódi, Molnár. Pécsi VSK: Kreiner II. Mázaszászvári Bányász: Kovács. Mohácsi TE: Ambrus, Jasper, Ragány.

LABDARÚGÁS

Megyei I. osztály tavaszi sorsolása

I. forduló III. 13.

Steinmetz–U. PEAC, Kinizsi–Szalánta, Mohács–Bóly, Gázmű–Sellye, PBTC–Mágocs, Vasasi B.–Siklós, Zsolnay–Beremend, Kesztyűgyár–Pogány.

II. forduló III. 20.

Beremend–Kesztyűgyár, Siklós–Zsolnay, Mágocs–Vasasi B., Sellye–PBTC, Bóly–Gázmű, Szalánta–Mohács, U. PEAC–Kinizsi, Pogány–Steinmetz.

III. forduló III. 27.

Mohács–U. PEAC, Gázmű–Szalánta, PBTC–Bóly, Vasasi B.–Sellye, Zsolnay–Mágocs, Kesztyűgyár–Siklós, Pogány–Beremend, Kinizsi–Steinmetz.

IV. forduló IV. 3.

Steinmetz–Beremend, Siklós–Pogány, Mágocs–Kesztyűgyár, Sellye–Zsolnay, Bóly–Vasasi B., Szalánta–PBTC, U. PEAC–Gázmű, Kinizsi–Mohács.

V. forduló IV. 10.

PBTC–U. PEAC, Vasasi B.–Szalánta, Zsolnay–Bóly, Kesztyűgyár–Sellye, Pogány–Mágocs, Beremend–Siklós, Gázmű–Kinizsi, Mohács–Steinmetz.

VI. forduló IV. 17.

Steinmetz–Siklós, Mágocs–Beremend, Sellye–Pogány, Bóly–Kesztyűgyár, Szalánta–Zsolnay, U. PEAC–Vasasi B., Kinizsi–PBTC, Mohács–Gázmű.

VII. forduló IV. 24.

Zsolnay–U. PEAC, Kesztyűgyár–Szalánta, Pogány–Bóly, Beremend–Sellye, Siklós–Mágocs, PBTC–Mohács, Vasasi B.–Kinizsi, Gázmű–Steinmetz.

VIII. forduló V. 1.

Steinmetz–Mágocs, Sellye–Siklós, Bóly–Beremend, Szalánta–Pogány, U. PEAC–Kesztyűgyár, Kinizsi–Zsolnay, Mohács–Vasasi B., Gázmű–PBTC.

IX. forduló V. 8.

Pogány–U. PEAC, Beremend–Szalánta, Siklós–Bóly, Mágocs–Sellye, Vasasi B.–Gázmű, Zsolnay–Mohács, Kesztyűgyár–Kinizsi, PBTC–Steinmetz.

X. forduló V. 15.

Steinmetz–Sellye, Bóly–Mágocs, Szalánta–Siklós, U. PEAC–Beremend, Kinizsi–Pogány, Mohács–Kesztyűgyár, Gázmű–Zsolnay, PBTC–Vasasi B.

XI. forduló V. 22.

Siklós–U. PEAC, Mágocs–Szalánta, Sellye–Bóly, Zsolnay–PBTC, Kesztyűgyár–Gázmű, Pogány–Mohács, Beremend–Kinizsi, Vasasi B.–Steinmetz.

XII. forduló V. 29.

Steinmetz–Bóly, Szalánta–Sellye, U. PEAC–Mágocs, Kinizsi–Siklós, Mohács–Beremend, Gázmű–Pogány, PBTC–Kesztyűgyár, Vasasi B.–Zsolnay.

XIII. forduló VI. 5.

Sellye–U. PEAC, Bóly–Szalánta, Kesztyűgyár–Vasasi B., Pogány–PBTC, Beremend–Gázmű, Siklós–Mohács, Mágocs–Kinizsi, Zsolnay–Steinmetz.

XIV. forduló VI. 12.

Steinmetz–Szalánta, U. PEAC–Bóly, Kinizsi–Sellye, Mohács–Mágocs, Gázmű–Siklós, PBTC–Beremend, Vasasi B.–Pogány, Zsolnay–Kesztyűgyár.

XV. forduló VI. 19.

Szalánta–U. PEAC, Pogány–Zsolnay, Beremend–Vasasi B., Siklós–PBTC, Mágocs–Gázmű, Sellye–Mohács, Bóly–Kinizsi, Kesztyűgyár–Steinmetz.

DPR SPORT

SAKK

Jönnek fel a fiatalok

Lehel Csaba, a PMSC serdülőkorú (16 éves) versenyzője személyében, ismét egy reményteljes ifjú tehetség bontogatja szárnyait. Első kiugró eredményét az 1976-os országos ifjúsági bajnokságon érte el, ahol I. osztályú minősítést szerzett. Az 1977. évi OB I-es csapatbajnokság I—II. fordulójában nagyszerű játékkal mindkét mérkőzését megnyerte.

Az alábbiakban a most folyó megyei egyéni bajnokságon aratott, egyik győztes játszmáját mutatjuk be. Ellenfele klubtársa, ifj. Balázs Adorján I. o. versenyző.

Pirc védelem

Lehel Cs.—Balázs A.

1. e4, d6. 2. d4, Hf6. 3. Hbd2 (Szokásosabb 3. Hc3, de a játszmalépés sem rossz.) g6. 4. Fc4, Fg7. 5. Fb3, 0—0. 6. Hgf3, c6. (Sablonos felépítés. A világos játékát jobban zavarja 6. c5.) 7. a4, a5. 8. 0—0, Hbd7. 9. Be1, e5. (Különben világos lép e5-öt, az e6 fenyegetéssel kapcsolatban.) 10. Hc4, Ve7. (Kisebb pontatlanság a vezér e7-en nem áll jól.) 11. Fd2! (Világos aktivizálja másik futóját is.) b6. 12. Fc3, He8. 13. Vd2, Fa6. (Sötét pozíció hátrányát, rossz futárjának a jó huszárért való cseréjével igyekszik csökkenteni.) 14. Bad1, Fc4:, 15. Fc4:, Bd8. 16. b4!, (Átjátssza a futót az a3—f8 átlóra, és ezzel fokozza a nyomást.) ab:. 17. Fb4:, ed:?. (Ez komoly hiba. Jobb volt 17. — c5.) 18. e5!, c5. 19. e6!, fe:. 20. Be6:, Vf7. 21. Hg5 és a sötét feladta, a vezérvesztés elkerülhetetlen.

Kocsis László



Jól sikerült futóverseny Szigetváron

Jól sikerült járási, városi serdülő fiú és lány egyéni és csapat mezei futóversenyt rendezett Szigetváron a járási városi sportfelügyelőség a művelődési osztályok és az úttörő szövetség támogatásával, a szigetvári vár körzetében, a munkásőrség megalakulásának 20. évfordulója tiszteletére. 250 általános iskolás fiatal vett részt a versenyen, a város és a járás területén működő valamennyi általános iskola elküldte versenyzőit. A pajtások nagy örömmel vettek részt a versenyben, mely maradandó élményt nyújtott számukra. A győzteseknek és a helyezetteknek Kulcsár Sándor, a munkásőrség járási parancsnoka adta át az okleveleket. Képünkön: a versenyzők egy csoportja, a vár környékén.

Egy váratlan győzelem

Az egész labdarúgó világban téma a franciák szerda esti 1:0-ás győzelme a világbajnok NSZK együttese felett. A vendégcsapat világhírű, tapasztalt csillagai olykor tehetetlenül vergődtek a francia csikók között. Franciaország 1958 után először győzte le az NSZK válogatottját, s erre a győzelemre azért is büszke lehet, mert a diadalt erősen megfiatalított csapat harcolta ki.

Michel Hidalgo (Franciaország): — Álmodni sem mertem a győzelemről. Számomra ezúttal nem is az eredmény volt a legfontosabb. Arra voltam kíváncsi, hogy fiataljaink miként képesek helytállni a befutott labdarúgó csillagok ellen. Nos, a legfontosabb, hogy nem ijedtek meg, mertek játszani, s ez a legbiztatóbb a jövőt illetően.

Helmut Schön (NSZK): — A vereség sohasem jön jól, még kevésbé kellemes a világbajnoki felkészülési sorozat első állomásán. Tragédiáról azonban szó sincs. A franciák megérdemelték a győzelmet.

Ünnepélyes eredményhirdetés

„Szállj ki, és gyalogolj"

Természetbarátok tanácskozása a Dömörkapui Turistaházban

Negyven sportegyesület és ODK mintegy 70 képviselője vett részt a Természetbarát Szövetség hagyományos ünnepi értekezletén a Dömörkapui Turistaházban. Elsőként az elmúlt év eredményeiről számoltak be a szövetség vezetői, majd kiosztották az elért teljesítmények alapján a serlegeket, jelvényeket, okleveleket. A túrapontverseny győztese a *PTTE gyűjtőszakosztálya lett.* A motoros szakosztályok közül a *Komlói Bányász* túramotoros klubja bizonyult a legjobbnak. A túramozgalmak közül a legnagyobb sikere a *Déldunántúli Kék Túra* mozgalomnak van, az ország minden részéből több százan járják végig a Somogy–Tolna–Baranya legszebb turista útjain vezető 150 km-es kék jelzésű utat. Egyre nagyobb az érdeklődés a *Kincses Barna* túramozgalom iránt.

Bővülnek az ez évi túrázási lehetőségek, események, versenyek, találkozók. Tovább szélesítik az egyre közkedveltebb *„mecseki nyílt túrák"* rendszerét. Színes, változatos program készül, és messzebbre, ismeretlenebb területre irányul a *„Szállj ki és gyalogolj"* autós nyílt túrák útvonala.

A Mecseki Erdőgazdaság támogatásával befejeződnek az útjelzések, új sétautak, pihenők létesülnek. Az átszervezés óta egyre jobban működő ODK-k egész évben változatos programban válogathatnak. Lehetőség bőven van a megyében, — de ezt sajnos még mindig nagyon kevesen használják ki. Kevés a természetbarát szakosztály és kevés a szervezett természetbarátok száma. Ez lesz az év legelső és legnagyobb feladata, hogy ezen változtassanak, — állapították meg a szövetség és a szakosztályok vezetői.

Karádi Károlyné

TORNA. A középfokú iskolák megyei fiú „B" kategóriás tornász csapatbajnokságán az első helyet a Gépipari szerezte meg a Komarov Gimnázium és a Nagy Lajos Gimnázium előtt.

A RÁDIÓ ÉS TELEVÍZIÓ MŰSORÁBÓL

RÁDIÓ

KOSSUTH RÁDIÓ

8.27: Schumann: C-dúr fantázia. 9.00: A madárvilág és a technika. 9.10: Ezio Pinza énekel. 9.34: Kocsit, kocsit komámasszony . . . 10.05: Iskolarádió. 10.35: Kis magyar néprajz. 10.40: Zenekari muzsika. 11.00: Gondolat. 11.45: A Deller énekegyüttes és a Barokk vonósegyüttes Monteverdi felvételeiből. 12.35: Tánczenei koktél. 13.20: Nótacsokor, csárdáscsokor, verbunkos muzsika. 14.11: A tisztes ipar zenei hagyományai — IV. rész. 14.25: „Nyitnikék" — Kisiskolások műsora. 15.10: Kalmár László műveiből. 15.44: Johann Strauss: A bécsi vér. — A II. felvonás finálója. 16.05: Húszas stúdió. 17.07: Daloló, muzsikáló tájak. 17.34: Zenekari muzsika. 19.15: A Rádiószínház bemutatója. 20.10: Lakatos Antal népi zenekara játszik. 20.40: Katedra. — Pedagógusok műsora. 21.05: Vlamidir Askenazi Chopin-műveket zongorázik. 21.44: Láttuk, hallottuk. 22.20: Tíz perc külpolitika. 22.30: „Énekeljenek a népek". A BBC 1976. évi nemzetközi kórushangversenye III. (bef.) rész. 23.30: Könnyűzene az orgonamuzsika kedvelőinek. 0.10: Toronyzene.

PETŐFI RÁDIÓ

8.05: Tánczene Szófiából, Berlinből és Prágából. 8.33: Könnyűzenei stúdiónk felvételeiből. 9.15: Kincsek a nemzet múzeumában. II. rész. 9.33: Betyárdalok. 10.00: A zene hullámhosszán. 11.50: Akinek inge. 12.00: Egyveleg Fényes Szabolcs műveiből. 12.33: Francia muzsika. 13.33: Vedd át a dalt! 14.00: Kettőtől ötig . . . 17.00: Ötödik sebesség. 18.00: Mindenki iskolája. 18.33: Harminc perc rock. 19.03: Egy férfi és egy nő. 19.30: Népi muzsika. 20.10: Kókai Rezső: Verbunkos szvit. 20.33: Falusi esték. 21.30: Örökzöld dzsesszmelódiák. 22.33: Zenés játékokból. 23.30: Régi híres énekesek műsorából.

HARMADIK MŰSOR

14.05: Elektronikus zene. 14.37: Csembalómuzsika. 15.10: Antigoné. Részletek Traetta operájából. 16.03: Szimfonikus zene. 17.30: Visszapillantás 1947—1977. 18.05: Madrigálok. 18.15: Rádióhangversenyekről. 18.45: Iskolarádió. 19.00: Kapcsoljuk a Debreceni Csokonai Színházat. Muszorgszkij: Havascsina (élő). Kb. 19.43—20.00: Egy pálya vonzásában. Közben: kb. 20.55—21.15: Rákóczi. Kb. 22.45: Paul Desmond kvartettje játszik.

PÉCSI RÁDIÓ

17.00: Műsorismertetés, hírek. 17.05: Ritmus és dallam. Hétvégi programjavaslat. 17.35: Sportmagazin. Szerkeszti: Kovács Imre. 18.00: Dél-dunántúli híradó. 18.15: Sárközi György népi zenekara játszik, Vörös Imre énekel. 18.25: Hírösszefoglaló. 18.30: Szerb-horvát nyelvű műsor. Hírek. — Vidám népdalok. — Kiskörösegek Baranyában. Szemely. — Kersics Anka énekel. 19.00: Német nyelvű műsor. Hírek. — Kulturális magazin: Eredményesen szerepeltek a „Reicht brüderlich die Hand" vetélkedőn: Göndöcs Éva prózamondó Szürből. — Népi dallamok. — Új könyvek. 19.30: Műsorzárás.

MAGYAR TV

8.59: Tévétorna (ism., sz.) 9.05: Iskolatévé: Környezetismeret (ált. isk. 2. oszt.). 10.05: Magyar irodalom (ált. isk. 8. oszt.). 11.00: Kuckó (ism). 12.05: Francia nyelv (középisk. II. oszt.) 13.05: Osztályfőnöki óra (középisk. II—III. oszt.). 14.05: Iskolatévé: Környezetismeret (ism.). 14.55: Magyar irodalom (ism.). 15.48: Irány az egyetem! Előkészítő a felsőfokú felvételi vizsgákra. 16.30: Hírek. 16.35: Halászat és vadászat. Kanadai rövidfilmsorozat. XIII/3. rész. 17.00: Természetbarát. A Telesport turisztikai magazinja (sz.). 17.20: Az első lépések. A Szegedi Körzeti Stúdió műsora. 17.50: Öt perc meteorológia. 17.55: Mindenki közlekedik . . . 18.10: Reklámműsor. 18.15: Monitor. Terrorizmus a világban. 19.05: Reklámműsor. 19.10: Esti mese. 19.20: Tévétorna (sz.). 19.30: Tv-Híradó. 20.00: Ki mit tud? IV. elődöntő (sz.). 22.00: Delta. Tudományos híradó (sz.). 22.40: Tv-Híradó — 3.

MÁSODIK MŰSOR

20.00: Rekviem. Örkény István kisregényének tévéváltozata. 20.45: Beethoven—Schubert dalest. A Zene, zene, zene . . . hangversenymelléklete — II. rész. 21.35: Tv-Híradó — 2. 21.55: Iratlan költészet. Népköltészeti sorozat. IV. Asszonyok a palóc nagycsaládban.

JUGOSZLÁV TV

17.10: Magyar nyelvű tv-napló. 17.45: Mágnes — gyermekműsor felvételről. 18.15: Reggeltől — takarodóig. 18.45: Énekesek és dalok. 20.00: A színpad fényei — szórakoztató-zenei adás. 20.50: San Francisco utcái — filmsorozat. 21.40: Arcképek: Miha Marinko. 22.40: Európa 12. — Asztalitenisz.

MÁSODIK MŰSOR

18.45: Odüsszea 2200 — rajzfilmsorozat. 19.05: Dokumentumfilmek. 20.00: A film ma. 21.00: Huszonnégy óra. 21.15: Dubrovniki nyári játékok. Beethoven: B-dúr szonáta.

Dunántúli Napló

Az MSZMP Baranya megyei Bizottságának lapja
Főszerkesztő: **Mitzki Ervin**
Főszerkesztő-helyettesek: **Báling József és Hallama Erzsébet**
Szerkesztőségi ügyelet 8—20 óráig 10-053, 20 óra után 15-726
Kiadja a Baranya megyei Lapkiadó Vállalat
Felelős kiadó: **Braun Károly**
Szerkesztőség és kiadóhivatal: 7601 Pécs, Hunyadi út 11. sz.
Telefon: 15-000, 15-762, 15-852, 15-245, 15-264
Szerkesztőség telex: 12-421
Kiadó telex: 12-320

Készült offszet rotációs eljárással Saphir 96-os gépen Pécsi Szikra Nyomda 7630 Pécs, Engel János u. 8.
Tel: 13-177, 13-696. Telex: 12-211
Felelős vezető: **Melles Rezső**

Terjeszti a Magyar Posta Előfizethető a helyi postahivataloknál és a kézbesítőknél.
Előfizetési díj egy hónapra 21 Ft
Indexszám: 25 054
ISSN 0133—2007

Világ proletárjai, egyesüljetek!

Dunántúli Napló

XXXIV. évfolyam, 56. szám
1977. február 26., szombat
Ára: 80 fillér

Az MSZMP Baranya megyei Bizottságának lapja

A KSH megyei igazgatóságának jelentése

Baranya gazdasági-társadalmi fejlődése



A pécsi Konzum Áruházat, mely a vidéki szövetkezeti áruházak között a legnagyobb — a múlt év végén adták át. Képünkön: nyitás előtt az áruház abc-részlegében.

Baranya megyében a szocialista ipar 1976. évi termelése az elmúlt évi szinten maradt, bár a munkanapok száma 4-gyel több volt, mint az előző évben. A bányászat nélküli termelés növekedése 2,6%, ugyancsak mérsékeltebb, mint az elmúlt évek fejlődési üteme. A termelés alakulásában a nehéziparnak — és ezen belül a szénbányászatnak — volt meghatározó szerepe.

A progresszív központi intézkedések, valamint a dinamikus beruházáspolitika hatására a feltárt szénvagyon 10, az előkészített 19, a fejtésre kész 28%-kal volt magasabb az 1975. évinél. Az elmúlt években tapasztalt létszámcsökkenés lelassult, illetve a föld alatt dolgozók száma valamelyest emelkedett. Mennyiség tekintetében a vállalat 3,8%-kal túlteljesítette éves tervét. Javult a termelt szén minősége, kalóriaértéke.

A legnagyobb mértékű (közel 10%-os) fejlődést a gépiparhoz tartozó vállalatok értek el. A nehéziparhoz tartozó villamosenergiaipar és a vegyipar is növelte valamelyest termelését. Az építőanyagipar termelése lényegében változatlan szinten maradt, de az iparcsoporton belül az egyes vállalatok között igen nagy a különbség. A könnyűipari vállalatok termelésének növekedése — az elmúlt évekhez viszonyítva mérsékeltebb ütemű — átlagosan mintegy 3% volt. A megye élelmiszeripara — az országos tendenciával ellentétben — jónak számító 8,3%-os termelésbővülést ért el.

Több termék exportra

Az élelmiszeripar területén a IV. ötéves terv során létesített beruházások, végrehajtott rekonstrukciók erőteljesen érezteti hatásukat. Az elmúlt években üzembe lépő kapacitások kihasználtsági foka lényegesen javult. A tejporgyár az 1975. évi 1090 tonna tejpor helyett 1976-ban 2500 tonnát gyártott. A Sörgyár Pepsi Cola üzemében, ugyancsak 1975-ben üzembe helyezett új palackfejtő-gépsor lehetővé tette az üdítőitalok termelésének közel kétszeresére való növelését. Az Állatforgalmi és Húsipari Vállalatnál — a jelenleg is még tartó — teljes rekontsrukció egyben kapacitásbővülést is jelentett. A helyi iparon belül a tanácsi ipar termelése — munkaerőgondok, szervezeti változások miatt — 4%-kal csökkent. Az ipari szövetkezetek termelésének — a korábbi években tapasztalt — erőteljes növekedése is lelassult, különösen a IV. negyedévben. Együttesen 2,3%-os termelésbővülést értek el.

A megyei székhelyű önálló vállalatok értékesítése — folyóáron számítva — 12%-kal haladta meg az 1975. évit. Az exportra is termelő vállalatok egyik fő célja volt a tőkés export részarányának növelése. Ennek több vállalat (főleg a könnyűiparban) eleget is tett. Pozitívan értékelhető, hogy számos termék első ízben került tőkés piacra. A fontosabb termékek közül sikerült növelni az élelmiszeripari gépek kivitelét 95, a bőrkesztyűét 11, a savanyúságét 25, valamint a pezsgőét 17%-kal.

Mivel sem az ipari termelés volumene, sem a foglalkoztatottak száma nem mutat változást, az élő munka hatékonysága, termelékenysége sem javult, illetve az egy munkaórára jutó termelés indexe romlott (98,2%). Baranya megyében a termelékenység alakulása kedvezőtlenebb képet mutat más megyékénél, illetve az országos átlagnál.

A megyei szocialista építőipar 1976-ban változatlan áron 9%-kal több építési-szerelési munkát végzett, mint az előző évben. A termelés növekedésének üteme évről évre gyorsul, az építési igények maradéktalan kielégítéséhez azonban ilyen mérvű termelésbővítés sem bizonyult elegendőnek.

A termelés fokozását főként a termelékenység közel 8%-kos javulása segítette elő. Az építőiparban foglalkoztatottak száma is nőtt, ezen belül a fizikai dolgozóké 2,1%-kal. Az utóbbi évek irányzatától eltérően magas volt a teljesített túlórák száma.

Az építőipar összesen 1793 lakást adott át megrendelőinek, e lakások 60%-át a minisztériumi, 5%-át a tanácsi, 35%-át pedig a szövetkezeti építőipar létesítette, lakásátadási tervét azonban nem teljesítette maradéktalanul az építőipar. A lakásátadások aránytalanul nagy része (45%-a) ezúttal is év végére maradt.

A megye mezőgazdasági termeléséről az ez évi összkép mérsékelten kedvező. Az előállított termelési érték az 1975. évi körül alakult és alatta maradt a tervezettnek. Az állami gazdaságok nagyobb termelési biztonsága a nehezebb gazdasági év ellenére is kedvező eredményt hozott. A megyében előállított mezőgazdasági termelési érték mintegy egyharmadát adó kisüzemi gazdaságok termékelőállítása csökkent az előző évhez viszonyítva, elsősorban állattartásuk visszaesése révén.

Országos rekord-búzatermés

A gabonatermés kedvező volt. Búzából az eddigi legjobb termésnél (az 1974. évinél) is 11,4 ezer tonnával többet takarítottak be a gazdaságok, a hektáronkénti hozam országosan a legjobb, 45,6 q volt. Az őszi érésű növények hozamai mérsékeltebbek voltak, a kukorica nagyüzemi átlagtermése — előzetes adatok szerint — kereken 10 q-val volt alacsonyabb az előző évinél. Ugyanakkor burgonyából és cukorrépából több termett összesenben és hektáronként is. A szárazsággal függ össze a lucerna és általában a szálastakarmányok alacsonyabb hozama. A nagyüzemek másod- és tarlóvetéssel igyekeztek pótolni a kieső takarmányt. A zöldségfélék termesztésének területét csökkentették a gazdaságok, a szárazság folytán a hozamok is gyengébbek voltak a vártnál. Valamelyest javult a helyzet a másodvetések, kései zöldségfélék termesztésével.

(Folytatás a 3. oldalon)

Szövetkezeti lakások Sátorhelyen

A Bólyi Mezőgazdasági Kombinát területén, Sátorhelyen tegnap, a kora esti órákban új lakásépítő és fenntartó szövetkezet alakult 28 taggal.

Az előkészítés még a múlt év elején kezdődött, amely során a kombinát gondoskodott arról, hogy Sátorhelyen telepszerű, többszintes szövetkezeti lakások épülhetnek.

A kombinát társadalmi munkában megterveztette a minden komfortot biztosító szövetkezeti lakásokat. A tavasszal 32 lakás építését kezdik meg. Az első két 8 lakásos tömb még ez évben elkészül. A háromszobás lakásokhoz kis kertek is tartoznak. A telepszerű építkezéssel kétszintes új, városias községrész épül fel.

Az új lakások mintegy 380 ezer forintba kerülnek. A kombinát a terveken kívül a saját kivitelezői kapacitásával végzi az építést. Tulajdonképpen ezért válik gyorsabbá az építés is.

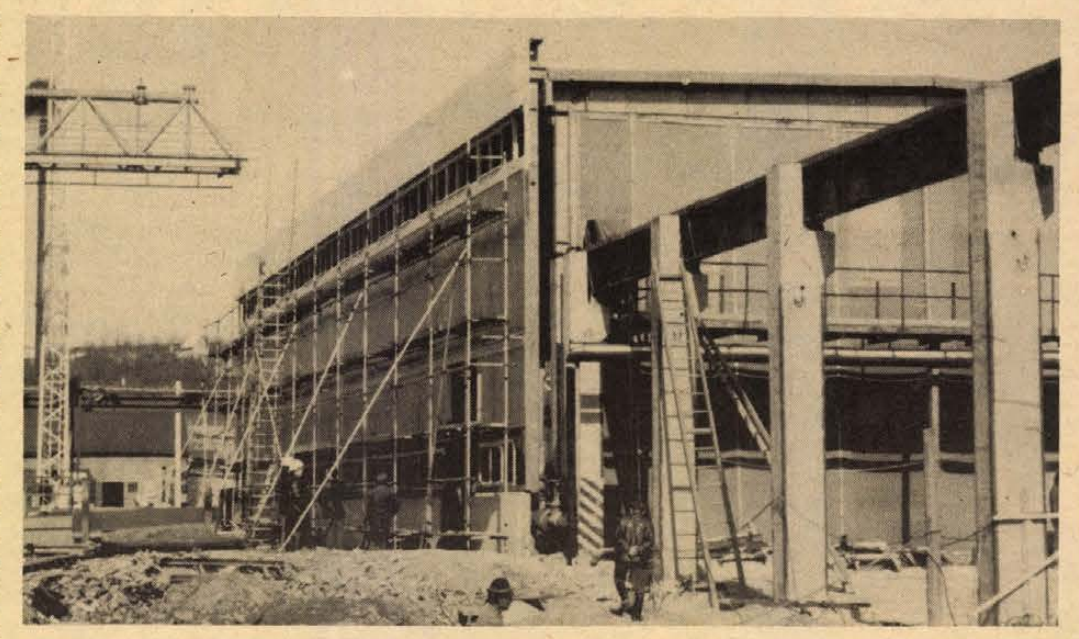

A Beton- és Vasbetonipari Művek Pécsi Gyárának komlói telepén a szabadtéri gyártósor fedett csarnokba kerül. A csarnok külső burkolását végzik már az építők.

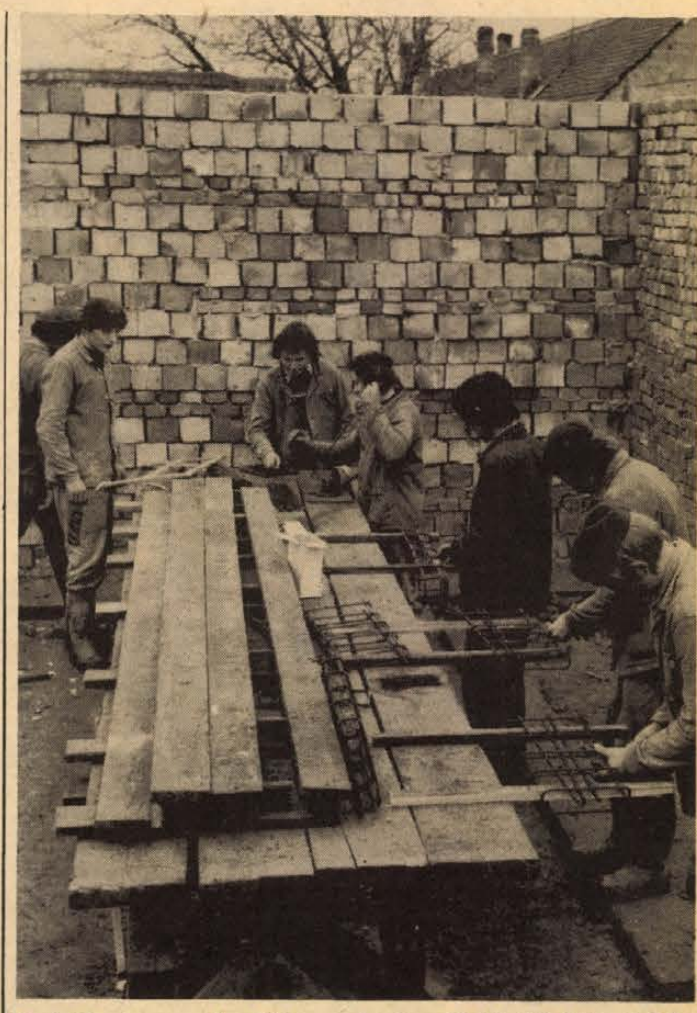

Tanépítkezésen gyakorolják a szakmát a Mohácsi Építőipari Szövetkezet tanulói. A szövetkezet ipari tanulók képzését, a gyakorlati foglalkozásokat házon belül oldja meg. A Pécsi út melletti lakásépítkezésen az egyik lakóházat az ipari tanulók építik, szakoktatók irányításával. Képünkön: az egyik csoport vasbeton-vasszerelését végzi. — Szokolai felv. —

Visszatért a Földre a Szojuz–24

A moszkvai rádió pénteken adását megszakítva bejelentette, hogy Viktor Gorbatko és Jurij Glazkov, a Szojuz—24 űrhajó pilótái a repülési programjukban szereplő feladatok sikeres végrehajtása után visszatértek a Földre. A Szojuz–24 szállító űrhajó visszatérő egysége a kazahsztani Arkalik várostól 36 kilométerre északkeletre hajtott végre sima leszállást. Az űrhajósok közérzete kiváló. A Szaljut—5 űrállomás, amely csaknem három hétig adott otthont Glazkovnak és Gorbatkonak, automatikus vezérléssel folytatja repülését.

Mint Satalov altábornagy, az űrhajósok kiképző központjának parancsnoka a moszkvai televíziónak adott interjújában elmondta, hogy a földetérés bonyolult időjárási körülmények között zajlott le. Az űrhajósok felkutatására indult helikopterek munkáját nagyon megnehezítették az alacsonyan szálló felhők, a földi kutatócsoportnak azonban sikerült hamar megtalálnia az űrhajósokat. Gorbatko és Glazkov egészségesek, közérzetük jó. Jó erőnlétüket az is bizonyítja, hogy közel háromhetes űrrepülésükről a tervezett, mindössze két kilogram súlyveszteséggel tértek vissza.

Satalov elismerően nyilatkozott a két kozmonauta munkájáról. Gorbatko és Glazkov, akik február 7-én indultak útnak a Szojuz—24 űrhajóval, jelentős és bonyolult munkát végeztek, és feladataikat sikerrel oldották meg.

Ülést tartott az Elnöki Tanács

A Magyar Népköztársaság Elnöki Tanácsa pénteken ülést tartott.

Az általános társadalmi-gazdasági fejlődés — ezen belül a szövetkezetek nagyarányú fejlődése — szükségessé tette az egységes szövetkezeti törvény és ezzel összefüggésben az egyes szövetkezeti típusokat szabályozó törvényszintű jogszabályok korszerűsítését. Ezért az Elnöki Tanács módosította és kiegészítette a szövetkezetekről szóló 1971. évi III. törvényt, a mezőgazdasági szövetkezetekről szóló 1967. évi III. törvényt, az ipari szövetkezetekről szóló 1971. évi 32. sz. törvényerejű rendeletet, továbbá a fogyasztási-, az értékesítő és beszerző szövetkezetekről szóló 1971. évi 35. sz. törvényerejű rendeletet. A módosítás és korszerűsítés — az alapvető jogszabályokban tükröződő változatlan és a gyakorlatban helyesnek bizonyult szövetkezetpolitikai elvek megerősítése mellett, — az eddigieknél nagyobb lehetőséget biztosít a társadalmi érdekek érvényesítésére, az ellenőrzés hatékonyságának javítására, a szövetkezeti demokrácia fejlesztésére. Figyelembe veszi a fokozódó szakosodás és a gazdasági együttműködés új lehetőségeit és követelményeit, intézményesíti a szövetkezeti érdekképviseleti szerveknek az új követelményekhez igazodó, de jogilag még nem szabályozott gyakorlatát. Az új jogi rendezés összhangba hozza a szövetkezetekre vonatkozó jogszabályokat az elmúlt időszak nagy jelentőségű és az egész társadalmat átfogó jogalkotásaival, így a módosított alkotmánnyal, a népgazdasági tervezésről és az ifjúságról szóló törvényekkel. Az új jogszabályok 1977. május 1-én lépnek hatályba, végrehajtásukról a Minisztertanács gondoskodik.

Az Elnöki Tanács ezután bírákat mentett fel és választott meg, majd egyéb ügyeket tárgyalt.

A földtulajdon és a földhasználat időszerű kérdései

Sajtótájékoztató a MÉM-ben

Halász Péter, a MÉM Országos Földügyi és Térképészeti Hivatalának vezetője pénteken tájékoztatta az újságírókat a földtulajdon és a földhasználat időszerű kérdéseiről, s az idevonatkozó új szabályozásról. Az 1977. január 1-én életbe lépett rendeletek, rendelkezések célja az állami és a szövetkezeti földtulajdon erősítése, a nagyüzemileg nem hasznosítható földek megművelésének elősegítése, továbbá az 1967. évi földtörvény összehangolása a hatályba lépése óta megjelent más (ingatlannyilvántartási, hasznosítás, földrendezési, földfelajánlási) jogszabályokkal.

Megváltozott jogszabályok

Az állami földtulajdon erősítését szolgálja, hogy a termelőszövetkezeti használatban lévő állami föld 1977. január 1-től nem kerülhet szövetkezeti tulajdonba. A jövőben a termelőszövetkezeti használatban lévő belterületi földet is csak az állam javára lehet megváltani, s a belterületi föld a jövőben csak az állam tulajdonába ajánlható fel.

A szövetkezeti földtulajdon védelme érdekében a tsz a tulajdonában lévő földjét a jövőben csak szocialista szervezet részére ruházhatja át. Egyidejűleg hatályát vesztette az a rendelkezés, amelynek alapján a tsz használatában, de kívülállók tulajdonában lévő belterületi és zártkerti földet mentesíteni lehet a kötelező megváltás alól. Hasonló meggondolásból a szövetkezeti földhasználat zavartalansága érdekében tiltják meg az új jogszabályok a mezőgazdasági szakszövetkezeti tagok tulajdonában lévő, de a szakszövetkezet érdekeltségébe tartozó, nem személyi tulajdonú földek elidegenítését.

A jogszabályok arra kötelezik a tsz-eket, hogy valamennyi földjüket megműveljék. Ez a kötelezettség a nagyüzemileg nem hasznosítható földjeikre is vonatkozik. Ezért, ha a tsz a tulajdonában lévő földjét sem nagyüzemileg, sem háztáji vagy illetményföldként, sem tagjai vagy alkalmazottai részére való tartós használatba adással nem tudja hasznosítani, azt térítés nélkül állami tulajdonba kell venni, és hasznosítás végett tanácsi kezelésbe kell átadni.

Az önkéntes földcserékről, a földrendezésekről és a földfelajánlásról szóló 1976. évi törvényerejű rendelet és végrehajtási utasítása lehetővé teszi, hogy a mező- és erdőgazdasági üzemek és más gazdálkodó szervezetek földjeit az érdekeltek megegyezése alapján kicseréljék; ha a földcserében nem tudnak megegyezni, de a széttagolt földek összevonása népgazdasági érdekből indokolt, akkor a földrendezést hatósági közreműködéssel is végre lehet hajtani.

1977. január 1-től az állami és a szövetkezeti földek állampolgárok részére való eladásának megtiltásával egyidőben a tartós földhasználat bevezetésével lehetővé teszik a nagyüzemi művelésre nem alkalmas földek hasznosítását. Ez a rendelkezés elősegíti, hogy a tanácsok a zártkerti és zártkertté kijelölhető külterületi, más módon nem hasznosítható állami földeket magánszemélyek, szakcsoportok, üzemi és egyéb közösségek használatába adják tartósan, legalább 50 évre. A tsz a háztáji és illetményföldön kívül is engedhet át tagjainak és alkalmazottainak nagyüzemileg nem hasznosítható földet tartós használatra.

Hasznosítható földterületek

Az utóbbi időben mind több érdeklődő fordul a különböző szervekhez olyan kéréssel, hogy hol, mikor és miként lehet állami földet tartós használatba kapni. A hivatal vezetője ezzel kapcsolatban felhívta a figyelmet: a jogszabályokban a földek tartós használatba adásának az az alapvető célja tükröződik, hogy a földek művelése megoldódjék, és megteremtődjön a termelési biztonság.

A használatba adott földeket rendeltetésüknek megfelelően, mezőgazdasági, kertészeti termeléssel kell hasznosítani, és nem lehet lakó-, vagy üdülőteleknek tekinteni. Ezért a csak időlegesen mezőgazdasági, kertészeti műveléssel hasznosítható belterületi földeket továbbra is csak rövidebb időre lehet használatba adni. A tartós használatba adható külterületi állami földeket a helyi tanácsok jelölik ki, és az ezzel kapcsolatos összes tájékoztatásban ők illetékesek.

Társadalmi érdek, hogy minden földet rendeltetésszerűen hasznosítsanak, ezt juttatják kifejezésre a földvédelmi jogszabályok rendelkezései, amelyek kötelezően előírják a földek megművelését, és az ezt elmulasztókkal szemben szankciók alkalmazását teszik lehetővé. A MÉM a parlagterületek művelésbe vonására már tavaly egész sor intézkedést tett, ennek nyomán 1976 második félévében a földhasználók művelésbe vonták az addig kihasználatlan területeik jelentős részét. De további erőfeszítésekre van szükség. Ezért a jövőben még szigorúbban megkövetelik a rendelkezés végrehajtását és következetesen eljárnak a föld művelését elmulasztókkal szemben. Az érintett üzemekben segítséget adnak a földhasznosítási tervek készítéséhez is.

Államigazgatási Főiskola létesül

Az államigazgatási munka korszerűsítéséhez mind több, jól felkészült szakemberre van szükség; ennek érdekében a Magyar Népköztársaság Elnöki Tanácsa törvényerejű rendeletet hozott Államigazgatási Főiskola létesítéséről.

Az Államigazgatási Főiskola az 1978–79-es tanévben kezdi meg működését. A főiskola feladata a tanácsi és más államigazgatási munkakörök betöltésére alkalmas igazgatási szakemberek képzése. A tanulmányok befejezését követően sikeres államvizsgát tett hallgatók főiskolai oklevelet kapnak. A végzett hallgatók tovább folytathatják tanulmányaikat a tudományegyetem állam- és jogtudományi karán.

A legfőbb ügyész sajtótájékoztatója

Bűnözés 1976-ban

- *A legtöbb a vagyon elleni bűncselekmény*
- *Ügyészi intézkedések a törvényesség érdekében*

Pénteken sajtótájékoztatón ismertette *dr. Szijártó Károly* legfőbb ügyész a bűnözés 1976. évi alakulását és az ügyészi munka során szerzett legfontosabb törvényességi tapasztalatokat.

Előljáróban hangsúlyozta, hogy az ország törvényességi helyzete továbbra is jó, a jogalkalmazásban nincsenek szélsőségek. Az ügyészség munkájának középpontjában a törvényesség maradéktalan biztosítása, az állam erősítése, a szocialista tulajdon és a szocialista szervezetek védelme, segítése, az állami és állampolgári fegyelem szilárdítása, s méginkább a törvénysértések megelőzésének elősegítése áll.

Egy-egy esztendő bűnözési helyzetének kialakulása csak akkor ad reális képet, ha a statisztikai adatokat hosszabb időszak tükrében vizsgáljuk — mondta a legfőbb ügyész. Hazánkban az ismertté vált közvádas bűncselekmények száma az elmúlt 12 évben 1969-ben volt a legalacsonyabb (110 622) és 1976-ban a legmagasabb: 129 424. A tavalyi adat 1975-höz képest 7.1 százalékos emelkedést jelent. A bűncselekményeket tavaly 83 655-en — a megelőző évinél mintegy 3.5 ezerrel többen — követték el; itt az emelkedés kisebb (3.2 százalék), mint a bűncselekmények számának szaporodásánál. Ismeretlen tettesek az elmúlt évben 25.5 ezer bűncselekményt követtek el.

A bűnözés krónikájában évről évre a vagyon elleni bűncselekmények jelentik a legnagyobb fejezetet. Tavaly az összes bűnözés 57,1 százaléka ilyen bűncselekményekből adódott. Az elmúlt 12 év alatt a társadalmi tulajdonban bűncselekményekkel okozott kár 1976-ban volt a legnagyobb; több mint 260 millió forint, 43.4 százalékkal több, mint 1975-ben. Mintegy 400 ilyen bűncselekménnyel 100 000 forintnál nagyobb kárt okoztak. Még súlyosabb adat, hogy az 1975. évi 36-tal szemben 1976-ban 68 olyan bűncselekményt lepleztek le, amelyek esetenként (nem egyszer több év alatt folyamatosan elkövetve) félmillió forintnál nagyobb kárt okoztak a társadalmi tulajdonban. Elsősorban sikkasztással, csalással, hűtlen és hanyag kezeléssel, valamint jogtalan elsajátítással elkövetett bűncselekmények ezek. Az állampolgárok javait károsító bűncselekmények mintegy 118 millió forint kárt okoztak, 229 esetben 50 000 és félmillió forint közt alakult a kár összege.

A vagyon elleni bűncselekmények után a közlekedési bűncselekmények jelentik az összes bűnözésen belül a második legnagyobb kategóriát. Tavaly az összes bűncselekmény 16 százaléka volt a közlekedéssel kapcsolatos. Összesen 20 646 közlekedési bűncselekményt követtek el, ebből 14 763 ittas állapotban történt járművezetés volt.

Az erőszakos és garázda jellegű bűncselekmények száma 5.3 százalékkal emelkedett tavaly a megelőző évihez képest.

Külön kiemelte a legfőbb ügyész, hogy Magyarországon az állam, a béke és az emberiség elleni bűncselekmények az 1965—1976. közötti időszakban minden évben az összes bűncselekményeknek csupán 0.2 százalékát tették ki. Ezekből az adatokból teljes bizonyossággal következtethetünk államrendünk szilárdságára.

A törvényesség érdekében tett fontosabb ügyészi intézkedések kapcsán dr. Szijártó Károly elmondta, hogy ügyészi vizsgálatok alapján a különféle szervek törvénysértő döntései ellen 878 óvást, panasz alapján 236 óvást, törvénysértő gyakorlat megszüntetése végett vagy valamely szerv mulasztása miatt 2340 ügyészi felszólalást nyújtottak be.



Mázaszászvár újtelepén modern, összkomfortos bányászlakásokat épített a mázaszászvári tanács. Az új lakásokat a bányaművelés során károsult házak helyett építették.

Javulás várható a zöldségfronton

Növelni kell a mezőgazdasági termelést

Baranyában is elmaradt a tervezett négyszázalékos növekedéstől a mezőgazdaság termelési értéke. A termelési költségek nagyobb arányban emelkedtek, mint az árbevételek, — összegezte az elmúlt esztendő munkáit *dr. Baracs József*, a Baranya megyei Tanács V. B. mezőgazdasági és élelmezésügyi osztályának vezetője tegnap a mezőgazdasági üzemek főagronómusainak, főállattenyésztőinek megtartott értekezleten Cserkúton.

A tavalyi szárazság a búzának kedvezett. Amennyivel többet hozott a búza, majdnem annyit elvitt a kukorica. Számokban kifejezve: 300 millió forintot adott a megyének a gabona, a kukorica betakarítását ugyanakkor 150 millió forintos mínusszal zárták. A takarmánynövényekből sem érték el a kívánt mennyiséget és ez kihatott az állattenyésztésre is. Mezőgazdaságunk csak 70 százalékban tudta ellátni zöldségből a megyét, a különbözetet más megyékből kellett beszerezni. Ennek két oka volt, részint csökkent a termőterület, részint a növények erősen megsinylették a szárazságot. Az állattenyésztés összességében 5 százalékos veszteséggel zárta az 1976-os esztendőt. Baranyában a mezőgazdasági üzemek 855 millió forintot ruháztak be tavaly.

Az idei feladatokról szólva dr. Baracs József hangsúlyozta: minden alap megvan a termelés csaknem 8 százalékos növelésére. A megye mezőgazdasági üzemeinek megközelítően 700 millió forintos többlet termelési értéket kell produkálniok az 1975-ös esztendőhöz viszonyítva. Jól telelt a búza, minden remény megvan a tavalyi jó eredmények elérésére. Kukoricából 55 mázsás, cukorrépából 400 mázsás hektáronkénti átlagterméssel számolnak. Burgonyából 20 százalékkal többet, 220 mázsát kívánnak betakarítani egy hektárról. Javulás várható a zöldségfronton. A megye termőterülete 14 százalékkal nőtt, 900 hektáron termelnek zöldségféléket idén a nagyüzemek. Elsődleges feladat a takarmánytermesztés fejlesztése. Több gondot kell fordítani a rétekre és legelőkre, a meliorációra. A telepek jobb kihasználásával, megfelelőbb takarmányozással a sertésállomány növelését és a tejhozam fokozását tűzték célul. Az egy tehénre eső megyei átlagot 3100 literre kívánják emelni.

A feladatok megvalósítását a megye 70 millió forinttal támogatja.

A Moszkvai Rádió hallgatóinak pécsi klubja

A Moszkvai Rádió első magyar nyelvű adása 1932. október 1-én hangzott el. Hallgatói Baranya megyében már akkor is voltak, és tettük politikai kiállásnak is számított, hiszen ezzel is segítették a magyar és a szovjet nép kölcsönös rokonszenvének, majd barátságának kialakulását. Az „idős hallgatók" száma ma már nagyon kevés. Egyik közülük Iván Ferenc, a Pécsi Hőerőmű mérnöke, aki 1944 márciusától hallgatja rendszeresen a Moszkvai Rádió magyar műsorát.

Február 25-én Iván Ferenc és társai alakították meg a Moszkvai Rádió magyar adásait hallgatók pécsi baráti klubját a Hazafias Népfront Pécs Városi Bizottságának kezdeményezésére. Jelen voltak az Uszty-Ilimszk-i cellulóz kombinát építkezésén dolgozó baranyai fiatalok hozzátartozói, akik egyébként a Moszkvai Rádió magyar adásain keresztül váltanak üzenetet a Szovjetunióban dolgozó férjjel, fiúval, családtaggal.

A klub a magyar—szovjet barátság ápolására jött létre. Programjában szerepel egyebek között a Szovjet Kultúra és Tudomány Házának megismerése. Szerveznek élménybeszámolókat, megemlékezéseket, közösen hallgatnak rádiót és meghívnak komszomolistákat is.

A magyar adás mindennap hallható este 19—19.30 között a 49 méteres rövid és a 257 méteres közép hullámhosszon, valamint 21—22 óráig a 41 és 49 méteres rövid- és a 257 méteres középhullámon.

„Tiszta udvar, rendes ház"

Értékelték a tisztasági mozgalmat Baranyában

Idén nyolcvanezer lakóház nyerte el a „Tiszta udvar, rendes ház" kitüntető címet Baranyában. A megye általános és középiskoláinak 74 százaléka, a termelőszövetkezetek 72 százaléka volt tiszta. A 314 község közül 124 kapta meg a „Tiszta község" kitüntető címet. A városok közül Komló, Mohács és Szigetvár kiemelkedő, Pécs sajnos nincs a tiszta városok listáján.

— Ezek az adatok jobbak, mint a tavalyiak. Az 1976-os év a „fordulat éve" volt a Vöröskeresztes-mozgalomban — mondja *Balázs Józsefné*, a Baranya megyei Vöröskereszt titkára. — A Vöröskereszt már nem egyedül szervez. A Népfront, a KISZ és a tanáccsal kialakult jobb együttműködés is részese a kiváló eredményeknek. De az aktivisták felkészítése és a tanfolyamok szervezése is jobban halad; emellett sokat jelentettek az anyagi beruházások: az üzemi konyhák, fürdők, pihenőhelyek, korszerűsítése is.

Kiemelkedő eredményeket értek el az állami gazdaságok a tisztasági mozgalomban. Közel egy évtizede kapcsolódtak be a Vöröskereszt által szervezett rendezvényekbe. A mezőgazdasági üzemegészségügyi hetek, illetve üzemegészségügyi hónapok keretében már hagyományai vannak a környezetvédelmi munkának, az egészséges élet- és munkakörülmények megteremtését segítő társadalmi tevékenységnek. Baranyában 7 állami gazdaság nyerte el a „Tiszta állami gazdaság" címet. A mozgalom feladatait a bólyi, szigetvári és a bikali állami gazdaság teljesítette legjobban. Helytálltak a környezetvédelemben, a véradómozgalomban, a tanfolyamok szervezésében. A Bólyi Gazdaság azzal is élen jár, hogy dolgozói részére minden munkahelyen korszerű öltözőket és fürdőket létesített.

G. M.

A KSH megyei igazgatóságának jelentése

(Folytatás az 1. oldalról)

Az állatállomány a szarvasmarha kivételével mérsékelten növekedett. A szarvasmarha-állomány 1,4%-kal kevesebb, a sertésállomány 9,4%-kal több volt év végén az egy év előttinél.

Baranya megye lakónépessége 1976. végén – előzetes számítások szerint – 433 ezer főre tehető. Az egy év alatti ezer fős növekedést főként a természetes szaporodás biztosította. Az élveszületések száma 1976-ban mérséklődött. A nem végleges adatok mintegy 7400 újszülöttről adnak számot, s ez 400-zal kevesebb az 1975. évinél.

Változatlan vásárlóerő

A lakosság központi forrásból származó készpénzbevételei 1976-ban meghaladták az egy évvel korábbit, azonban az áremelkedéseket figyelembe véve a lakosság vásárlóereje lényegében nem változott. Az egyéni, ill. a családi jövedelmek változását feltehetőleg a korábbiaknál nagyobb mérvű differenciáltság jellemezte. A lakosság összes készpénzbevétele 4,2%-kal volt magasabb, mint az előző évben.

A munkabérek összege 5,5%-kal nőtt, az egyéb személyi kifizetések 2,0%-kal haladták meg az egy évvel korábbit. A kifizetések ilyen mérvű növekedése az átlagos havi kereseteknek mintegy 4—6%-os emelkedésével járt együtt, ami megfelel az V. ötéves terv célkitűzésének, mely szerint a vállalatok és nem mezőgazdasági szövetkezetek dolgozóinak keresete éves átlagban 4,5—5,0%-kal növekedhet. A fizikai foglalkozásúak havi átlagkeresete az iparban 5,2%-kal, az építőiparban 4,8%-kal volt nagyobb az előző évinél.

A mezőgazdasági munkából származó lakossági bevételek 2,2%-kal elmaradtak az egy évvel korábbitól. A termelőszövetkezetek munkadíjkifizetése nem változott lényegesen, az alkalmazottaknak kifizetett munkabér összege viszont kevesebb volt, mint 1975-ben.

A kiskereskedelmi (és ezen keresztül fogyasztói) áremelkedés a tervezettnél valamivel nagyobb mérvű volt. A kiskereskedelmi árszínvonal országos átlagban 5,3%-kal nőtt, ezen belül — a húsfélék és az idényjellegű élelmiszerek drágulásából eredően — legjelentősebben a bolti élelmiszerek átlagára emelkedett, 6,7%-kal.

Az összfogyasztáson belül viszonylag kis súlyt képező, de alapvető fontosságú idényjellegű élelmiszerek árszínvonala Baranya megyében 22%-kal emelkedett. A kedvezőtlen időjárás és a termelési problémák miatt az ún. zöldáruk közül csak burgonyából sikerült az előző évihez hasonló felhozatalt biztosítani, a zöldség- és gyümölcsfélékből egyaránt 13%-kal kevesebb került a boltokba és a piacokra. Az átlagosnál nagyobb mértékben drágultak a burgonya és a zöldségfélék, melyeket a boltokban 21, ill. 28%-kal, a piacokon 32, ill. 47%-kal magasabb áron kínáltak. Az év utolsó harmadában nemcsak az áruellátás javult, hanem áremérséklődés is mutatkozott.

Az iparcikkforgalom 1976-ban igen kis mértékben emelkedett. Ezen belül a ruházati értékesítés 2,6%-kal kisebb volt a tavalyinál. A mérséklődő kereslet a viszonylagos kielégítettség mellett megnövekedett igényességgel, az ez évi lassúbb jövedelemkiáramlással és más oldalról — főként a konfekcionált termékeknél — a magas árakkal hozható összefüggésbe.

A tartós fogyasztási cikkek nagy részénél visszaesett a forgalom, vagy hasonló volt a múlt évihez. Kevesebb hűtőszekrény, jármű — főként személygépkocsi, magnetofon és gáztűzhely került a vásárlókhoz, és nem változott a porszívó, a hagyományos mosógép, és a bútor forgalma.

Baranya megyében az előző évről áthúzódó 115 lakással és 329 nyaralóval együtt összesen 3072 lakás épült az elmúlt esztendőben, 71-gyel kevesebb, mint 1975-ben. Az 1976-ban használatba vett összes lakás 29,1%-a épült állami erőből, ez az arány alacsonyabb a korábbi esztendőkénél. Pécsett 1371 lakás készült el, több, mint az előző évben. Az állami erőből épített lakások aránya itt is csak 42,2%, kevesebb mint a többi megyei városban. A vidéki városok közül Komlón és Szigetváron több, Mohácson kevesebb lakás épült, mint egy esztendővel korábban. A falvakban épített lakások száma az előző évhez képest csökkent. Az elmúlt esztendőben 455 lakás szűnt meg a megyében, ezek 49%-a városi. Pécsett ezúttal kevesebb lakást bontottak le, mint az előző esztendőben. A településrendezés miatt megszűnt lakások aránya itt 77% volt.

Az egészségügyi ágazatban a fekvőbeteg ellátás javításán volt a hangsúly. 1976-ban folyamatban volt az idegklinika rekonstrukciója, megkezdődött a szigetvári ideg-elme kórház építése, a Mohácsi Városi Kórház bővítése. A Harkányi Rheuma Kórház új szárnyának átadása — többszöri határidő módosítás után — 1977-re húzódik át. Ugyancsak késedelmet szenvedett a Megyei Gyermekkórházban az emeletráépítés révén történő 30 ágyas bővítés. Elkészült viszont — a rekonstrukciós munkák keretében — a Megyei Kórház sebészeti osztálya, amely egyúttal 20 ágy-szaporulatot is jelentett.

Az egészségügyi alapellátás 2 új általános és 4 új gyermekorvosi körzettel gyarapodott. Az általános orvosi körzetek közül jelenleg 7 körzet betöltetlen (Mohácson, Komlón és 5 községben).

Új bölcsődék, óvodák

A bölcsődei hálózat 1976-ban 220 férőhellyel bővült. A beírt gyermekek száma 17%-kal több, mint egy évvel korábban. A bölcsődék megterheltsége tehát növekedett, a kihasználtság 123%, az 1975. évi 117%-kal szemben.

Az óvodák 1976. évre tervezett 900 férőhelyes fejlesztéséből 871 lépett be, ebből 490 Pécsett. A beírt gyermekek száma kisebb mértékben nőtt, mint a férőhelyeké, így az óvodák telítettsége, ha kis mértékben is, de csökkent. (1975-ben 117%, 1976-ban 115%). A megyeszékhelyen azonban 1975 óta húzódik egy 150 férőhelyes új óvoda átadása, éppen a Kertvárosban, ahol egyébként is a legnagyobb gondot jelenti a gyermekek elhelyezése.

A IV. ötéves terv éveiben tapasztalt csökkenéssel szemben az általános iskolai tanulók száma közel 1%-kal növekedett. A nappali tagozatos középiskolai tanulók száma azonban a korábbi évekhez hasonlóan tovább csökkent. 1976-ban kb. 4%-kal kevesebben, 8327-en kezdték meg középiskolai tanulmányaikat.

Az általános iskolai hálózat Pécsett az új gyakorló iskola első ütemének elkészültével, 8 tanteremmel bővült. Egyidejűleg tornaterem, konyha és napközis foglalkoztató is létesült. Vidéken Harkányban épült 4 tanterem.

1976-ban a művelődési intézményi háttér is bővült. Ezek közül kiemeljük a pécsi önálló tv-stúdió megvalósulását, melynek jelentősége a megye határain is túlnő. Ugyancsak rangos létesítmény — az év közepén megnyílt — Vasarely múzeum, valamint — a mohácsi csata szabadtéri múzeum jellegű emlékparkja. A községekben 2 új művelődési ház épült, Kishajmáson és Magyarszéken, Bogádmindszenten pedig klub-könyvtár létesült, elkészült Pécsett a Balokány ligeti Ifjúsági Park.

Sok milliós beruházások

A megye szocialista szektorában teljesített beruházások volumene 1976-ban az előző évekhez képest kb. 5—6%-kal csökkent. Az utóbbi évek fejlesztéseihez mérten mégis jelentősek az elért eredmények. Közülük legfontosabb, hogy sok volt a befejezett beruházás. Az erőket elsősorban a negyedik ötéves terv időszakáról áthúzódó fejlesztésekre koncentrálták. Valamennyi népgazdasági ág állóalapja számottevően bővültek.

Az 1976. évben üzembe helyezett legfontosabb létesítmények: Mohácsi Székgyár 88,5, Pécsi Kenyérgyár 85,0, Pécsi Szikra Nyomda 81,8, Autójavító üzem 40,0, porcelángyári rekonstrukció 206,2, Szigetvári Agrokémiai Központ 26,3, Pannónia Szálló 101,9, Konzum Áruház 105,3, Sportcsarnok 77,4 millió forint üzembehelyezési értékkel.

A felsorolt létesítmények többsége fontos gazdaságpolitikai célkitűzések megvalósítását segíti elő.

Az 1976-ban tovább folytatott, ill. megkezdett ipari beruházások nagyrészt exportfejlesztő indítékkal valósulnak meg. Az Egyesült Izzó, a Bőrgyár, a Kesztyűgyár beruházásai szocialista és tőkés piacon egyaránt értékesíthető termékek előállítására készülnek.

Az elmúlt évben 979 millió Ft összegű tanácsi beruházást teljesítettek Baranyában, ezen belül a megyeszékhelyen 626 millió Ft-os fejlesztés valósult meg.

Sikertermék — hulladékból



Színgazdag szőnyegek a bólyi szövőüzemből

- *Paulig úr bérmunkásokat keresett*
- *Mintakollekció a frankfurti vásáron*

Rusztikus magyar szőnyeg a divat a fejlett lakáskultúrájukról ismert északi államokban. Annyi megrendelés érkezik Bólyba, hogy az ÁFÉSZ szőnyegszövő üzeme nem tudja kielégíteni az igényeket. Húszezer négyzetmétert készítenek évente.

A hulladékanyagból készült szőnyegek igen rövid idő alatt „futottak be karriert". A parasztházban felállított szövőszékeken négy éve még torontáli szőnyegek készültek belföldre. Az eladási nehézséggel küszködő üzem már-már felszámolásra ítéltetett, amikor egy nyugatnémet szőnyeggyáros magyar bérmunkásokat keresett. Az Artex Külkereskedelmi Vállalaton keresztül jutott el Bólyra. Willi Paulig igénye az volt, hogy az általa Európában felvásárolt szövethulladékból szőnyeget szőjenek a bólyiak. Nagyszerűen ment minden 1975-ig. Ekkor azonban elfogyott a hulladék-anyag, nem tudott szállítani a megrendelő. A felfejlesztett bólyi üzem, hogy ne kerüljön ismét hullámvölgybe, lehetőséget keresett a talpon-maradáshoz.

Útra keltek a bólyiak, felkeresték az ország valamennyi szék- és kárpitosipari vállalatát, kérve: legyenek partnereik, adjanak alapanyagot. Az eddig szemétre dobott bútorszövet-széleket, hulladékot megvásárolta az ÁFÉSZ, Bólyban pedig a szövőszékeken szőnyeggé „varázsolták". Mintakollekciót küldtek az 1975-ös frankfurti vásárra. A magyar sikert svéd, norvég, dán, olasz és svájci megrendelés bizonyította.

Ma már ötven szövőnőt és 20 bedolgozót, pontosabban előkészítőt foglalkoztat az üzem. Köztük igen sok fiatalt. Kitűnő munkaalkalom a környékbeli lányoknak, asszonyoknak. A jelentkező egy hónapig tanulja a fogásokat, ezidőre ezeregyszáz forintos biztosított bért fizet az ÁFÉSZ, utána pedig teljesítménye után viszi haza keresetét. Munka van. Százezer kilogramm hulladékot dolgoztak fel az elmúlt esztendőben. Ötvenszer száz centiméterestől kétszázszor háromszáz centiméteres nagyságig készülnek szőnyegek. Valamennyi szövőnő egy kicsit tervező, egy kicsit művész is. Maguk döntik el: a különböző árnyalatú rongyokat milyen sorrendbe szövik színgazdag szőnyeggé.

Huszonegy szövőszéken dolgoznak. Nyolc éve egy padláson heverő öreg szövőszékről lesöpörték a port s munkába állították. Egyúttal mintát vettek róla az ÁFÉSZ asztalosai, s „lekoppintották".

További fejlesztésre a jelenlegi körülmények között nincs lehetőség. Három parasztházban dolgoznak. Szociális körülményeik sem megfelelőek. Ezért az ÁFÉSZ könnyűfémszerkezetes üzemcsarnokot építtet. Ide már vasszerkezetű szövőszékek kerülnek, s miután ez nem igényel olyan erős fizikai munkát, le is ülhetnek a szövők. Minden valószínűség szerint még ebben az esztendőben elkészül az új csarnok.

H. T.

Tartalékok a mezőgazdaságban (II.)

Energiatakarékosság — földcserékkel

Ha bárki rátekint az állami gazdaságok térképére, meghökkentő benyomásokat szerezhet. Igaz, néhol összefüggő foltokat is láthatunk ezen a térképen, így nagy táblát tükröz a Hortobágy, vagy egy régi állami birtok, Mezőhegyes, de mihelyt a Dunántúlra pillantunk — kivéve Lajta-Hanságot — sokkalta szakadozottabb a földek el- és megoszlása. Baranya, Somogy, Veszprém megye tájain, mondhatni, cikcakkokban ékelődnek egybe az állami, termelőszövetkezeti, s a térképen már föl sem tüntetett magánföldek, az ésszerűség leghalványabb kívánalmainak is alig-alig engedvén.

Természetesen mindez adottság, ha úgy tetszik, örökség a javából; a ma már mindössze 137 állami gazdaság a „szektor" létrehozásakor, 1948—49 táján ennél sokkal több volt, úgy 400-ra rúgott a számuk. Az összevonások még tavaly is folytatódtak —, nem tisztelvén a megyehatárokat. Ez azonban már nem megy simán. Olykor még a járási hivatalok is berzenkednek, ha „kicsúszik alóluk", (voltaképpen csak jelképes irányításuk alól) valamelyik állami gazdaság. Érthető, hogy mind az Állami Gazdaságok Országos Központja, mind az Országos Földhivatal helyteleníti ezt az alapállást, beleértvén a Mezőgazdasági és Élelmezésügyi Minisztériumot, az említett szervek felügyeleti hatóságát is.

Dr. Romány Pál miniszter például így fogalmazott egyik interjújában: „a megyehatár ne legyen szinte államhatár jellegű . . . A közigazgatási egységek vezetői és maga a lakosság számoljon azzal: ezek az egységek . . . nem pótolnak semmiféle természetföldrajzi és gazdaságföldrajzi egységet. Hiú ábránd és szükségtelen olyan igénnyel föllépni, hogy valamennyi gazdasági szervezetünk illeszkedjék ezekhez a határokhoz".

A miniszter egyik legfőbb tartalékunkat látja például a megyehatárokat sem respektáló földcserékben: a racionálisabban kialakított táblák révén csökkenthetők a szállítási távolságok, következésképpen tetemes energiaköltség takarítható meg.

A Szigetvári Állami Gazdaság nemrégiben végrehajtott akciója — a földcsere. A csaknem tízezer hektáros nagygazdaság déli területe, a volt szentegáti gazdaság, rendezett, egységes: az 1970-ben befejeződött nagyléptékű meliorizációs munkák megteremtették a feltételeit az intenzív növénytermesztésnek. Az északi területek azonban — a volt görösgali gazdaság földjei — erősen tagoltak, több kisebb-nagyobb tábla a környező téeszek „szorításában" kevésbé alkalmas az erőteljes mezőgazdasági fejlesztésre.

Ezeket az elszigetelt területeket szabadították ki, a termelési szerkezet lényegesen intenzívebbé vált. A szállítási útvonalak rövidültek, az üzemanyag-takarékosság s más előnyök jelentős haszonnal jártak.

A gazdaság 1964 hektár földet adott át, melyből csaknem ezer hektár a szántó. A gazdaság a Somogyhárságytól keletre eső és a szentmiklósi táblát adta át a mozsgói, illetve szentlászlói termelőszövetkezeteknek, a cserébe kapott földekkel kiegészítve Kishárságy körül mintegy háromezer hektáros homogén mezőgazdasági üzemet alakított ki.

Korábban a 6/1970-es ÉVM-MÉM-PM rendelet szabályozta az állami tulajdonban lévő ingatlanok — főleg mezőgazdasági területek — kezelési jogának átadását. Azelőtt is voltak persze önkéntes földcserék állami gazdaságok és termelőszövetkezetek között, az előbbiek inkább adtak, átvételre kevésbé hajlottak.

Milyen megtakarítások kalkulálhatók ki? Világosan kitűnt: egy tagban lévő földön olcsóbb gazdálkodni! Nem pusztán áruszállítási gondokat lehet megoldani: munkaerő is megtakarítható ily módon.

Mentényi Miklós, az Állami Gazdaságok Országos Központjának vezérigazgatója szerint gyorsabban lehetne előrelépni például a hajdúsági löszháton, ahol az új, tavaly megalakult agráripari egyesülés keretében lehetne megvalósítani ökonomikusabb rendezést. A Tiszántúlon is van néhány akut probléma, mint amilyen a Berettyóújfalui Állami Gazdaság. Egy számítás szerint az állami gazdaságok 640 ezer hektárnyi szántójából 60—70 ezer hektár lenne az ésszerűség jegyében „elmozdítható".

Persze akad „csakazértis" vonakodás, aminek föloldására most már — szeptembertől — van új jogszabály. A földrendezésekről szóló 1976. évi 23-as tvr., s a végrehajtásáról rendelkező 29/1976. IX. 2. MÉM számú rendelet megkönnyíti, sőt ösztönzi a földcseréket, ugyanakkor lehetőséget teremt arra, hogy a megyei tanács kezdeményezzen földcseréket.

Az országos érdek, a mezőgazdaság további ésszerű fejlesztése azt diktálja: jól megfontoltan ugyan, de lépjenek a gazdaságok bátrabban erre az útra. S ha nem saját elhatározásból teszik, fogadják ebben a szellemben a megyei tanácsok kezdeményezését. Erre mondják, hogy — mindenkinek megéri.

Amíg a készlet tart!

50 százalékos árengedménnyel

VASAROLHATOK:

férfi, női konfekcióáruk, kötöttáruk, fehérneműk és női cipők

PÉCSETT: A SZALAI A. UTCAI RUHÁZATI BOLTBAN,
A RÓKUS UTCAI RUHÁZATI BOLTBAN,
A KERTVÁROSI RUHÁZATI BOLTBAN,

KOMLÓN: A CSILLE ÁRUHÁZBAN,
MOHÁCSON: A DUNA ÁRUHÁZBAN,
SIKLÓSON: A KÖZPONTI ÁRUHÁZBAN

MEREV KER

- Szezonban olcsón, most vásároljon!
- AMÍG A KÉSZLET TART!
- FIGYELJE KIRAKATAINKAT!

HÍREK

1977. FEBRUÁR

26

SZOMBAT

Szeretettel köszöntjük névnapjuk alkalmából SÁNDOR nevű kedves olvasóinkat

A Nap kél 6.31 — nyugszik 17.24 órakor. A Hold kél 10.34 — nyugszik 1.03 órakor.

Jean Bruller

Hetvenöt évvel ezelőtt, 1902. február 26-án született Vercours — eredeti nevén Jean Bruller — magyar származású francia regényíró, kritikus és grafikus.

Korán bekapcsolódott a művészeti életbe, s az ellenállási mozgalom híres kiadójának, az Editions de Minuitnek az alapítója volt. 1942-ben jelent meg A tenger csendje című kisregénye, amely íróját a francia próza élvonalába emelte. E mű a német megszállók álnokul barátkozó, együttműködést kináló politikájának határozott leleplezése és visszautasítása, a francia szellemi ellenállás egyik legfontosabb és leghatásosabb alkotása. A napló és az elbeszélés elemeiből szövődő történetet az egyes szám első személyben megszólaló hős mondja el, aki felidézi, kommentálja a házába betelepedett német tiszt válaszra sem méltatott monológjait.

Az emberi magatartás problémái, a cselekvés feltételei és lehetőségei foglalkoztatják Haragok című elbeszélésében és különösen az időnként Swiftre és Huxleyra emlékeztető Tropikomédia című elbeszélésében. Könyvei, elbeszélései nálunk is ismertek.

Ma este

SZÍNHÁZ

Nemzeti Színház: La Mancha lovagja (este 7 órakor) Somlay-bérlet.

Kamaraszínház: Istvánfalva (este f8 órakor) K/4 bérlet.

MOZI

Park: Volt egyszer egy vadnyugat (f4, f7)

Petőfi: Banditasirató (f4, f6, f8)

Kossuth: Volt egyszer egy vadnyugat (10) A bátyámnak klassz öccse van (n3, f5) Balszerencsés Alfréd (hn7, hn9).

Kossuth Klub mozi: Színészportré: Somogyvári Rudolf (Csigalépcső) (6) **FEK Klub:** Az idők kezdetén (4) **Fekete Gyémánt:** Hangverseny Bangladesért (4, 6) **Jószerencsét:** A cigánytábor az égbe megy (5, 7) **Rákóczi:** Mr. Süket trükkjei (5, 7) **Május 1.:** Csizmás kandúr (f6) **Harkány:** Üdülők (6, 8) **Komló, Zrínyi:** A kincses sziget (4, 6, 8) **Mohács:** A négy testőr (6, 8) **Sellye:** Az élet dicsérete (7) **Siklós:** A dervis és a halál (7) **Szigetvár:** Miért ölnek meg egy bírót? (8)

időjárás

A szombat estig várható időjárás: felhőátvonulások, elszórtan záporesővel, az esti órákban északnyugaton esetleg hózáporral. Élénk, időnként erős déli, délkeleti, majd fokozatosan nyugatira, északnyugatira forduló szél. A várható legalacsonyabb éjszakai hőmérséklet általában 3—8, a legmagasabb nappali hőmérséklet szombaton általában 5—10 fok között, délkeleten kevéssel 10 fok felett.

Éneklő úttörők

Az Éneklő rajok Pécs városi bemutatóján, tegnap az Ifjúsági Házban 12 raj, 350 képviselője vett részt.

Arany oklevelet kapott a Mátyás király utcai általános iskola kisdobos raja.

Ezüst oklevelet szerzett a Bártfa utcai iskola kisdobos és úttörő raja, valamint a Jókai úti és a Köztársaság téri általános iskola úttörő raja. Ezeken kívül három raj kapott bronz oklevelet.

◆

— **Vöröskeresztes aktívák** tanfolyama zárult a minap Szigetváron. A tanfolyamon 6 tsz 30 egészségügyi dolgozója vett részt. Foglalkoztak az egészségügyi szociálpolitikai feladatok jobb végrehajtásának lehetőségeivel, a növényvédőszerek hatásai elleni védekezéssel és a környezetvédelem megszervezésével, valamint a családvédelmi feladatokkal.

— **Anyák iskolája.** Egerágon Paulai János körzeti orvos szervezésében tanfolyam indult a kezdő és a „gyakorló" édesanyáknak. Az összejövetelt kéthetenként tartják, s legközelebb a gyermekápolásról esik szó.

— **Húsvéti kifestők.** A PIÉRT boltjaiban megjelentek a húsvéti kifestőkönyvek. Az újdonságok között szerepel a „Tapsifüles és barátai", a „Locsolkodás" és a „Hímes tojás" című összeállítás.

◆

A legújabb horgászfilmek vetítése

A MOHOSZ Baranya megyei Intézőbizottsága a téli oktatás keretében február 27-én, délelőtt 9 órakor tartja ez évi utolsó előadását az Ifjúsági Ház színháztermében. (Szalai András u.) Az előadás címe: Halbiológiai alapismeretek horgászoknak. Előadó: Misota István, a MOHOSZ vezetőségének tagja. Az előadás a horgászvizsga halbiológiai témakörét tárgyalja. Az előadás után néhány közérdekű bejelentésre is sor kerül, majd Pécsett először mutatják be a múlt év végén elkészült új, színes, horgásztémájú filmet.

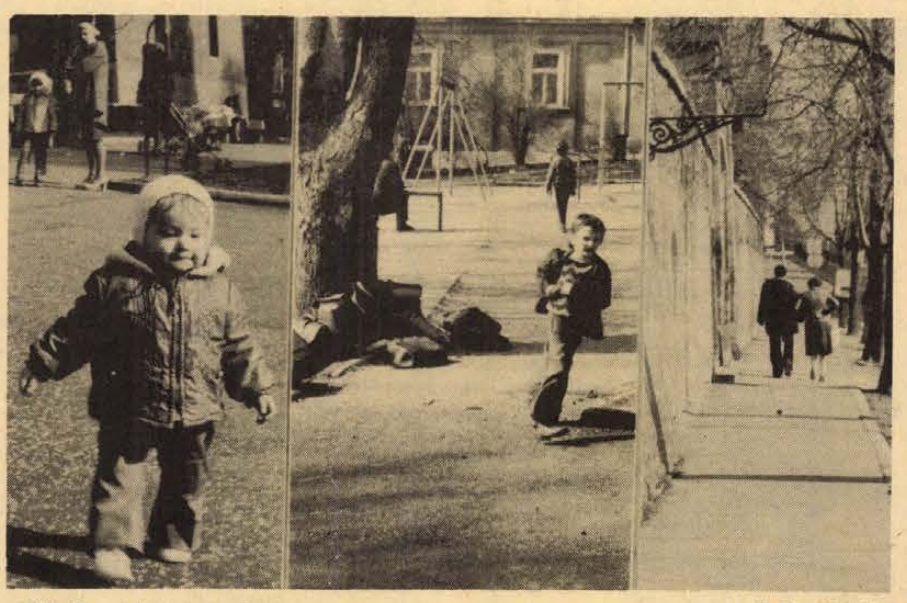

Mintha már tavasz lenne — Fotó: Kopjár

Közérdekű közlemény

A Pécsi Városi Könyvtár értesíti t. olvasóit, hogy a mozgókönyvtár 1977. március 1-től ismét kölcsönöz megállóhelyein.

✻

Pécs m. város Tanácsa V. B. művelődésügyi osztálya értesíti az érdeklődőket, hogy a megnyíló új kertvárosi óvodába (Anikó u. 3.) március 1-én, 3-án, 5-én 8 órától 12 óráig, 2-án és 4-én 13 órától 17 óráig lesz óvodai beiratás. Előjegyzett gyermekek beiratása is szükséges.

◆

— **A budapesti Távbeszélő központ** egyik központi berendezésében hiba keletkezett, ezért Pécsről, tegnap délelőtt 11 óra 5 és 15 perc között nem lehetett hívni a fővárost.

— **Szalagavató** diákbált tartott február 24-én, csütörtökön este 17—23 óráig az Olympia összes helyiségében a pécsi 508. számú Szakmunkásképző Intézet.

— **Délszláv vacsoraest.** Belgrádi palacsintát, razsnyicát, csevabcsicsát, juhmájt és más ételkülönlegességeket szolgálnak fel szombaton 20.00 órától a pécsi Fenyves étteremben. A műsort a Tanárképző Főiskola Baranya táncegyüttese és zenekara adja.

◆

Esküvő

MAGOS ERZSÉBET
és
BERKI MIKLÓS

ezúton értesítik kedves ismerőseiket, hogy 1977. március 5-én, 18.00 órakor házasságot kötnek a pécsi központi házasságkötő teremben (Hunyadi út 2. sz.).

— **Farsangi jelmezbál.** A pécsi Xavér utcai szociális otthonban február 24-én, délután farsangi jelmezbált rendeztek az otthon lakói és dolgozói. Több, mint tíz éve, minden évben megtartják az immár hagyományos jelmezbemutatót.

Ásatások a „romlott" várban

A Nagykanizsa melletti Szentgyörgyvári hegyen idén feltárják a Magyarország török megszállása idején, Szigetvár eleste után Kanizsa előváraként emelt vár romjait. A legenda szerint, amikor 1600-ban Kanizsa és az elővár is török kézre került, Kücsük Hasszán, Kanizsavár teljhatalmú ura háremet rendezett be a Szentgyörgyvári hegyi elővárban. A vidéki nép azonban egy alkalommal meglepte, a nőket kiszabadította, a várat pedig felgyújtotta. A néprajzosok már eddig is sok értékes emléket gyűjtöttek össze, az idei ásatásokkal pedig végképp fel kívánják tárni a „romlott vár" még ismeretlen titkait.

— **Idegenforgalmi bál.** Másodszor rendezik meg Pécsett az idegenforgalmi bált. Szombaton 20.00 órakor a Nádor összes termében felhangzik a zene, s előtte a rövid műsor, melyen a Pécsi Nemzeti Színház művészei lépnek fel. A nyitótáncot a KISZÖV népi táncegyüttese ropja. A bált az IBUSZ, a Cooptourist, az Expressz, a Volán 12. számú Vállalata, a Baranya megyei Vendéglátó és a Nádor rendezi a MIB védnökségével. A bálozók „tombolázhatnak" is, a főnyeremény egy kétszemélyes adriai üdülés Montenegróban.

A LOTTÓ nyerőszámai

A Sportfogadási és Lottó Igazgatóság közlése szerint a Perkátán megtartott 8. heti lottósorsoláson a következő nyerőszámokat húzták ki:

14, 49, 52, 71, 86

A február 28-án megtartandó tárgynyereménysorsoláson az 5. játékhét szelvényei vesznek részt.

◆

— **Korai metszések.** A pécsi domboldalban és a szőlőkben már elkezdődött a gyümölcsfák metszése, ugyanis az őszibarack-, cseresznye- és meggyfák erősen rügyeznek. Máskor csak március közepén kezdhettek ehhez a munkához; remélhetőleg a kis virágkezdeményeket hirtelen fagyhullám nem károsítja.

— **„Az 1917. évi orosz forradalmak és Európa"** címmel előadói konferenciát rendezett a TIT Baranya megyei Szervezete tegnap a pécsi Bartók klubban. Előadó: dr. Vadász Sándor.

◆

Állatorvosi ügyelet

Pécs város területén február 26-án, déli 12 órától február 28-án reggel 8 óráig dr. Tasi László, lakása: Pécs, Szilágyi Dezső u. 3. Telefon: 21-843.

✻

Ügyeletes állatorvos a pécsi járás területén 1977. február 26-án 13 órától 1977. február 28-án 8 óráig dr. Mátyás Ferenc. Telefon: 15-588, ha ez a szám nem jelentkezik, a 09 telefonon hagyható üzenet, a „pécsi járás állatorvosi ügyelete" címén. Az ügyelet helye: Pécs, Megyeri út 24.

Rendezvények

Nemzetközi barátsági est. Pécsett, az Olimpia étteremben szombaton 19.00 órakor rendezik meg a barátsági estet, melyet a hagyományos eszperantó bál követ.

✻

Táncház. A pécsi Doktor Sándor művelődési központban vasárnap 17.00 órakor kezdődik a táncház, melyen fellép a Sebő-együttes is.

✻

Mozsgói farsang. A szociális otthon lakói jelmezes, „húshagyó-keddi", farsangi bált rendeztek. Az esten a szigetvári Oroszlán étterem zenészei játszottak.

◆

— **A nemzetközi barátsági hét** alkalmával Baranyába érkezett a Lengyel Eszperantó Szövetség vezetőiből és területi vezetőiből álló 46 tagú csoport, melynek egyik része a szabolcsbányatelepi iskolába látogatott. Az iskola növendékei eszperanto nyelven kis műsort adtak a vendégek tiszteletére, akik meghatottsággal hallgatták az eszperanto nyelven előadott lengyel dalokat, megcsodálták az iskola felszerelését és meghívták az eszperanto csoportot Lengyelországba.

— **75 évesek utaztatása.** Az IBUSZ idén ünnepli fennállásának 75. évfordulóját, s ebből az alkalomból különféle meglepetéseket szereznek a 75 éves utasaiknak. Ha valaki közülük ez évben másodízben indul belföldi társasutazásra, azt feleáron, a harmadik utat pedig ingyen veheti igénybe. Emellett tombolajegyeket osztanak ki, melyekkel augusztusban bel- és külföldi utazásokat lehet nyerni.

◆

Kórházi felvételes ügyeletek

Mindennapos felvételi ügyeletek gyermekbelbetegek részére: Pécs város POTE Gyermekklinika, Szigetvár város és járás, a pécsi és a volt sellyei járás: Megyei Gyermekkórház. Gyermeksebészeti, gyermekfülészeti betegek, égett és forrázott gyermekek részére páratlan napokon: POTE Gyermekklinika, páros napokon: Megyei Gyermekkórház Pécs és a megye egész területéről.

Felnőtt belgyógyászat, sebészet, traumatológia: Megyei Kórház. Égési sérülések: Honvéd Kórház. Koponya- és agysérülések: Idegsebészet. Fül-orr-gégészet: POTE Fül-Orr-Gége Klinika.

SOS-ELET telefonszolgálat hívószáma: 12-390, este 7-től reggel 7 óráig.

tegnap történt

Dr. Szentistványi Gyuláné, az MSZMP KB tagja, a Hazafias Népfront Országos Tanácsának titkára tegnap Bólyban, a Mezőgazdasági Kombinátban pártnap keretében időszerű kérdésekről, az 1977. év gazdaságpolitikai célkitűzéseiről tartott előadást.

✻

A Hazafias Népfront Baranya megyei elnöksége tegnap délután Benkő László elnökletével ülést tartott Pécsett. Megtárgyalta A népfront tömegpropaganda munkája Komlón és Szigetváron című előterjesztést. Szőke Attiláné, a HNF megyei alelnöke, a KISZ Baranya megyei titkára a Hazafias Népfront ifjúságpolitikai munkáját és feladatait ismertette. Az ülésen részt vett és felszólalt Juhász Róbert, a HNF Országos Tanácsának osztályvezetője.

✻

Pénteken ülést tartott a pécsi Városi Tanács végrehajtó bizottsága. Megtárgyalta a március 17-re összehívandó tanácsülés napirendjét, foglalkozott a helyi árhatóságok tevékenységével és az árellenőrzések tapasztalataival, majd egyéb időszerű kérdésekben hozott határozatot. Utcaelnevezésekről is döntött a végrehajtó bizottság. Eszerint a szigeti városrészben korábban megszűnt két utcanév kel új életre. Az Alkotmány, a Petőfi és a Nagy Jenő utcák által határolt többen, a Vegyipari Gépészeti Szakközépiskolától a Petőfi utcáig, az Alkotmány utcától délre kialakuló utca a Zója, a Nagy Jenő utcától északra kialakuló utca pedig az Őz nevet kapta.

Lapzárta

A nemzetközi barátsági hét keretében tegnap délután kerekasztal beszélgetést tartottak Pécsett, a HNF Pécs városi Bizottságán, az Eszperantó Szövetség és a HNF rendezésében. A békeharc kérdéséről és lehetőségeiről Gergely László, a HNF Pécs városi Bizottságának titkára tartott bevezető előadást. A beszélgetésen lengyel és jugoszláv vendégek is részt vettek.

✻

Pénteken nagysikerű szólóhangversenyen mutatkozott be a japán főváros zenekedvelő közönségének Schiff András zongoraművész, aki egy hónapon át vendégszerepel Japánban. A magyar művész összesen 11 alkalommal lép fel Japánban.

✻

Az ugandai helyzettel foglalkozott pénteken is az ENSZ emberi jogok bizottsága. Mint jelentettük, a szervezet csütörtökön zárt ajtók mögött kezdett vitát azokról a jelentésekről, amelyek szerint a kelet-afrikai országban egyes népcsoportokat „lemészárolnak". Napirenden szerepel az ugandai anglikán érsek és két volt miniszter rejtélyes halálának kérdése is.

✻

Pénteken Moszkvában befejezte munkáját a szovjet nőbizottság plenáris ülése, amely a Nagy Októberi Szocialista Forradalom 60. évfordulójának megünneplésével kapcsolatos előkészületekkel foglalkozott.



11.

Nemsokára KISZ gyűlésünk volt, akkor tudtam meg, hogy az alapszervezetünk titkára a Kanizsai. Tetszett a beszéde, legyen barátibb a kapcsolatunk, ezt a mondatát nemcsak azért jegyeztem meg, mert a szívemből szólt, hanem azért is, mert erősen nézte a Szalait. Imre lehajtotta a fejét, cipőjével a betont sikálta. Ekkor egyeztünk meg, hogy kirándulunk a Dunára.

Voltunk a Bükkös dűlőben is. Bokrokat irtottunk, követ szedtünk, lapátoltunk, a tenyerem tele volt vízhólyaggal, meló után szalonnát sütöttünk, jó kis murit csaptunk. A kiruccanás sokkal különb, bár fárasztóbb volt, mint amit Berzicza szervezett.

A nyár vége felé szólt a Sabján Gabi.

– A jövő héten szabira megyek, van beutalóm két személynek, jössz a Balcsira? – Nekem is van szabadságom, megyek. Sétálgattunk a fonyódi révben, rövidesen megszólított bennünket egy barna fiú, szórakoznánk-e vele? Helyes srác volt (ha nem hazudott) ősszel utazik Erfurtba, szerszámgépeket fabrikálnak majd exportra, még lehet, hogy a te kezed művével furdancsolok majd a mi kócerájunkban. Hol dolgozunk? Ejnye, van neki ott egy testi-lelki haverja, együtt viseltéke a honvédancugot, ha találkoznánk vele, mondjuk meg, hogy tiszteltheti Somogyi Géza, és majd küldi a címét is. Kicsit bántott, hogy a srác nagyképű, mert úgy bánt velünk, mint az iskoláslányokkal. Bementünk a vízbe, én tudok úszni, de Gabi csak a pocsolya szélén bukdácsolt. A srác csalta befelé, fröcskölt, Sabján meggubalyodott, nekivette magát a szép zöld víznek. Az első karcsapásait még láttam, aztán eltűnt a habokban. Géza azonnal lehervadt, de nagy elszántsággal lemerült, nekem végtelen időnek tűnt, mire újból felbukkant, markában Gabi pacalossá ázott hajával. Hamar egy csónakot, sipirc a partra. Géza dögönyözte Gabit, felfordította, öntöttük belőle a vizet, Gabi szája habzott, mint a sörös palack, és elterült a bámészkodók gyűrűjében. Géza szétkergette a kíváncsiskodókat, (kis srácok voltak), és lefeküdt mellém. Amíg Gabi aludt, vagy mit csinált, Géza engem agitált. Itt a bungalóm, megiszunk egy kis folyadékot. Az én szívem nem vitt rá, hogy itthagyjam azt a szerencsétlent, pedig Géza cibált, hogy menjek és mi vagyok én, hogy tehetetlenkedem.

– Tűnj el, amíg ép a bőröd – mondtam, és felálltam. Csakhogy Gabi felébredt és a megmentőjére mosolygott.

– Van még a Napoleonból?

A srác (úgy láttam), most már begyulladt: két nővel? Igen te nagy legény, most nem menekülsz – gondoltam, veled tartunk. Géza rugott be először, lefektettük a matracára, a mellére tűztünk egy papírt: itt nyugszik két lány fiúja, akinek a víz meghozta, a konyak elvitte az eszét. Máig is rötyögök, mit csinált, amikor felébredt. Spuri aludni, mielőtt leomlunk a hallban. Éjszaka azt álmodtam, hogy a gyár padlója csupa Géza fejjel van kirakva, én meg lépdelni akartam, de bárhogy is kerülgettem, mindig rátapostam. Géza kobakja sipolt, mint a szelepes labda, hogyne sajnáltam volna szegényt, de nekem járni kellett. Végül találtam egy hasadékot, ahova legyömöszöltem a lábam, ám a rés gödörré tágult, már derékig bent voltam, a nyakam szorongatták a Géza fejei. Ej, lódítok én magamon és kilépek. Léptem, ugrottam, és a sezlon mellett feküdtem.

(Folytatjuk)

24 ÓRA A NAGYVILÁGBAN

TESTVÉR-LAPJAINK ÍRJÁK

ЛЬВОВСКАЯ ПРАВДА

Egy régi, középkori falu: Belij Kameny megszépül a Lvovsina járásban. Egy modern falurész építését kezdték el, ahol helyet kap egy középiskola, modern autóbuszállomás, a helybéli kolhoz irányítóközpontja, valamint a kultúrház. Új lakásokba költözhetnek hamarosan a falusi értelmiségiek is: a közeljövőben ötven kényelmes lakás átadását tervezik. A munkák úgy folynak, hogy az értékes műemlék-épületeket nem veszélyeztetik. Nagyon értékes történelmi egység például a tájkutató múzeum épülete.

SZABAD SZÓ

Száz nyulat szállítottak Temesvárra. A gyiroki erdőben bocsátották szabadon őket, az elmúlt napokban ide telepített 200 Arges megyéből származó nyúl után. Ezzel befejeződött a Vadászok és Sporthorgászok Egyesületének eddigi legnagyobb telepítése, amelynek során 1520 nyulat bocsátottak szabadon a temesi vadászterületekben.

GLAS SLAVONIJE

Naponta 60 tonna árut készít az eszéki Sloboda keksz- és kenyérgyár. Az üzem korszerű csarnokaiban 13 automata készít nápolyit, 3 gépsor a népszerű „bobi-pálcikákat", s egy másik a sósperecet. A két legkorszerűbb, 76 méter hosszú automatizált gépsor naponta 20 tonnányi kekszet, sós- és aprósüteményt állít elő. Idén helyezték üzembe évi 7–800 tonna kapacitással az új, földimogyoróval kevert sóssüteményt készítő gépsort.

СЛИВЕНСКО ДЕЛО

Zseravna – hagyomány és emlék, ez a helyes meghatározója annak a múzeumközségnek, mely Szliventől nem messze a hegyek között van. A múzeumközség a török időkből maradt fenn, faragott faerkélyes házai, a korabeli bútorokkal és más berendezési tárgyakkal berendezett szobák mutatják, hogy kinek a tulajdona volt a ház. Az épületekkel körülzárt udvarok és a titkos ajtók védelmet nyújtottak a lakóknak a török megszállók váratlan támadásaival szemben.



AMERIKAI VESEÁTULTETÉS SZOVJET DONORRAL. Jose Serrano 32 éves brooklyni építőmunkás, akin veseátültetést hajtottak végre, a műtét után feleségével a kórházban. Serrano egy 16 éves moszkvai fiatalember veséjét kapta meg, aki autóbaleset áldozata lett. A repülőgépen New Yorkba szállított vesét 48 órával a donor halála után operálták be Serrano szervezetébe.

✦ BÉCS: Az Osztrák Kommunista Párt Központi Bizottságának pénteken nyilvánosságra hozott nyilatkozata felszólítja az osztrák polgári sajtót, hogy vessen véget a rágalmazó kampányoknak, amelyekkel a szocialista országok ellen irányuló nyugati propagandahadjáratot segítik. A Központi Bizottság tiltakozik a szocialista országok elleni hazugságkampányok miatt és követeli, hogy szüntessék be ezt az irányított propagandahadjáratot.

✦ *KINSHASA: Mobutu zairei elnök szerdán átalakította kormányát és módosította a kormány struktúráját is. Az elnöki hivatal igazgatójává Nimy Mayidika Ngimbit, a Legfelsőbb Bíróság eddigi elnökét nevezték ki. Elődjének Bisenhimana Rwenának a távozását meglepetésként értékelik, hiszen 11 éven át az elnök közeli munkatársa és bizalmasa volt. A kormány szerkezetének módosítása következtében a jövőben két alelnök segíti Mobutu elnök munkáját.*

Napvilágra került titkos fegyverek

A japán hadsereg műszaki alakulatai a második világháború idejéből visszamaradt titkos fegyvereket fedeztek fel Csiba prefektúrában. Egy építkezés helyén három darab „Ojako" bombát találtak, ám ezeket a bombákat a második világháború befejező szakaszában készítették és az volt velük a terv, hogy a japán légierő elpusztítja segítségükkel az amerikai B 29-es nehézbombázókat. A szigorúan titkosnak minősített bombák pusztító hatásúaknak bizonyultak volna, ha lett volna elegendő idő a bevetésükre. A most felfedezett bombák az első bizonyítékai annak, hogy a titkos fegyver valóban létezett.

Waldheim—Carter találkozó

Kurt Waldheim, ENSZ főtitkár pénteken James Carter amerikai elnök meghívására a washingtoni Fehér Házba érkezett. Üdvözlő beszédében Carter elnök méltatta azokat az erőfeszítéseket, amelyeket a főtitkár tett a világbékéért, és kifejezte reményét, hogy az Egyesült Államok, valamint a világszervezet kapcsolatai a jövőben még szorosabbak lesznek.

Waldheim, aki a tervek szerint két napot tölt az amerikai fővárosban, válaszában „kedvező jelként" értékelte, hogy rövid idővel az új elnök beiktatása után meghívást kapott Washingtonba.

✦

✦ ALGÍR: Algírban pénteken parlamenti választásokat tartottak. Az ország szavazásra jogosult lakosai 783 jelölt közül választották meg a parlament 261 képviselőjét. A választás eredményét várhatóan szombaton teszik közzé.

✦ *BELGRÁD: Atnafu Abate alezredesnek, az ideiglenes katonai kormányzó tanács első alelnökének vezetésével etióp küldöttség tartózkodik Belgrádban hivatalos baráti látogatáson.*

✦ DACCA: Ötévi börtönre és százezer taka pénzbüntetésre ítélték Khandakar Mostak Ahmed volt bangladesi elnököt. Egy daccai katonai bíróság a volt államfőt korrupció és a hatalommal való visszaélés miatt vonta felelősségre.

✦ *NEW YORK: A demokratikus Kambodzsa külügyminisztériuma jegyzéket juttatott el Kurt Waldheim ENSZ-főtitkárhoz, amelyben tiltakozik szuverenitásának és területi egységének a thaiföldi militarista körök részéről történő sorozatos megsértése miatt.*

✦ RÓMA: Több tízezren, főként fiatalok vettek részt pénteken este a római olimpiai sportcsarnokban rendezett chilei szolidaritási nagygyűlésen, amelyet az OKP Luis Corvalán, a Chilei KP főtitkára tiszteletére rendezett. A lelkes hangulatú megmozduláson a chilei kommunista vezető kiszabadulását ünnepelték és szabadságot követeltek a fasiszta elnyomás alatt szenvedő chilei népnek. A nagygyűlésen Corvalán és Enrico Berlinguer, az OKP főtitkára mondott beszédet.

✦ *DAMASZKUSZ: Hafez Asszad sziriai államfő Damaszkuszban fogadta Abu Ijadot, Abu Dzsihadot, Abu Szalehet és Abu Mahert, az El-Fatah, a legnagyobb palesztinai szervezet központi bizottságának tagjait. A Wafa palesztin hírügynökség „pozitívnak, őszintének és konstruktívnak" nevezte a hatórás eszmecserét. Az El-Fatah küldöttségének egyik tagja a találkozó után azt mondotta, a megbeszélés bizonyítja, Asszad államfőnek az az elhatározott szándéka, hogy az izraeli agresszió elleni harcában továbbra is támogatja a palesztinai felszabadítási mozgalmat.*

✦ NICOSIA: Clark Clifford, Carter amerikai elnök ciprusi különmegbízottja pénteken folytatta tárgyalásait. A volt hadügyminiszter először Süleyman Onnannal, a két ciprusi közösség márciusban Bécsben folytatódó tárgyalásain résztvevő ciprusi török delegáció vezetőjével találkozott. Ezt követően Rauf Denktassal, az 1975-ben egyoldalúan kikiáltott ciprusi török szövetségi állam vezetőjével tanácskozott. Clifford és Denktas találkozójáról részletek egyelőre nem ismeretesek.

✦ *WASHINGTON: Kilenc emberrel a fedélzetén csütörtökön a pennsylvaniai Harisburgban lezuhant egy kétmotoros repülőgép. Az utasok között volt Pennsylvania állam kormányának több tagja.*

„A keménycsontú hatodik század"

A katonai példakép Kínában

A munkások és a parasztok után a kínai társadalom „harmadik alapkategóriája", a katonák képviselői is megkapták országos mintaképüket: a „keménycsontú hatodik századot".

A Kínában most hangoztatott jelszavak szerint a parasztoknak a tacsaji nagy termelő brigádtól, a munkásoknak a tacsingi olajmező kollektívájától kell „tanulniuk". A Népi Felszabadító Hadsereg mostantól fogva a „keménycsontú hatodik századtól" tanul majd.

E „tanulás" érdekében — mint a pénteki központi lapok tudósítanak róla — „tömegmozgalmat" bontakoztatnak ki. Erre vonatkozóan maga Hua Kuo-feng, a KKP KB elnöke, Je Csien-jing marsall, a KKP KB alelnöke és a KKP KB katonai bizottsága adott utasítást.

Az eddigi két nagy „tanuljunk" mozgalomnak a néhai Mao Ce-tung volt a szülőatyja, a katonai mozgalomé viszont már az új elnök, Hua Kuo-feng.

A „kemény csont" minősítés még a japán elleni háború időszakából ered. A „keménycsontú hatodik század" közelebbről meg nem jelölt helyen állomásozik.

A pekingi újságok beszámolói a többi között elmondják, hogy a „keménycsontúaknál" szigorú forradalmi fegyelem uralkodik, jó a viszony a felsőbb és alacsonyabb szintek között. Ez a század „bármely pillanatban kész a harcra, mindent megtesz azért, hogy képessé tegye magát mind a polgári, mind a katonai munkára".

E század leglényegesebb jó vonása mindazonáltal az, hogy szembeállt a „négyek bandájával", „nem hallgatott a négyek bandájára", megvédte a kínai hadsereg „ragyogó hagyományait". Magyarán szólva a „négyeknek" nem sikerült kiterjeszteni befolyásukat erre a századra. Ebben talán a nankingi katonai körzet 1974-ig volt parancsnokának, Hszü Si-jü-nek, a Politikai Bizottság tagjának az érdemei is benne foglaltatnak.

Az ELVRT Sopiana Gépgyára felvételre keres:

— Esztergályos
— Marós
— Köszörűs

szak- és betanított munkásokat.

● Vidékieknek munkásszállást biztosítunk.
● A forgácsoló szakma megszerzésére lehetőséget adunk.

Jelentkezni lehet:
Pécs, Szalai A. u. 8.,
felvételi iroda
Telefon: 15-277/77

A Rosenberg dosszié (2.)

Az FBI hamis tanúi

Három esztendeig húzódott a Rosenberg-per. „Tanúk" és „szakértők" százait citálták a bíróság elé. Greenglass, ez a kisstílű tolvaj és korlátolt, megfélemlített alak volt a koronatanú. A Szövetségi Nyomozóiroda közreműködésével dolgozott a kirakatper vádlói és a bíróság keze alá. Greenglass, a kis névtelen géptervező, akinek nyolcadszori nekifutásra sem sikerült a brooklyni egyetemen vizsgáznia, eskü alatt állította, hogy egyszeri tanulmányozás után megjegyezte az atombomba rajzát és műszaki leírását. A rajzot produkálta is a bonyolult képletekkel együtt. A szakértő egy Derry nevű villamosmérnök volt. (Mint később kiderült, a „szakértő" a titkosszolgálat tisztje volt.)

Világméretű tiltakozómozgalom bontakozott ki Rosenbergék ártatlanságának védelmére, megmentésükre. Albert Einstein levelet írt Eisenhower elnöknek; felhívta figyelmét a vád képtelenségére, mondván: fejből még ő sem tudná (főleg egyszeri betekintés után) leírni és fölvázolni az atombombát!

Politikai per volt!

Különben is: a Szovjetunióban nem 1949 táján jöttek rá az atombomba „titkára". Szovjet tudósok már 1940-ben hasonló kísérleteket folytattak, s csupán a második világháború súlyos anyagi terhei miatt kellett fölfüggeszteni a kutatásokat.

Húszonötezer oldalra duzzadt a Rosenberg-per aktahalmaza három esztendő alatt. A hidegháború lovagjai „apait, anyait" beleadtak, hogy a házaspár ellen „megdönthetetlen" bizonyítékokat sorakoztassanak föl. Hamis tanúk, megfélemlített alkalmazottak egész hadát vonultatták föl Rosenbergék ellen. Julius Rosenberg és állítólagos összekötője találkozásának bizonyítására szállodai számlát hamisítottak.

Morton Sobellt, mert ismerte Rosenbergéket, harminc évi börtönbüntetésre ítélte a bíróság. Sobellt 18 év múltán szabadon engedték. Részlet abból a nyilatkozatból, amelyet Duilio Pallottellinek, az Europeo című olasz hetilap munkatársának adott:

„...Perünk politikai per volt, de ezt senki sem vette észre. Mindenkinek meggyőződése volt, hogy atomkémek állnak a bíróság előtt, senki sem értette meg, milyen valóságos politikai céljai vannak a machinációnak. Senki sem gyanította, hogy az amerikai kormány ezzel a perrel akarta bebizonyítani a világnak bizonyos téziseit.

Az ötvenes évek Amerikájának — a hidegháború teljében — látványos politikai perre volt szüksége, halálos ítéletekkel, hogy bebizonyítsa az amerikaiaknak és a többi országnak: olyan ország vagyunk, amellyel nem lehet kukoricázni. Nem haboztak a villamosszékbe küldeni egy családanyát, szöges ellentétben társadalmunk minden humanitárius elvével, hogy bebizonyítsák: bizonyos kérdésekben nem ismerünk tréfát.

De mindezt senki sem vette észre, legalábbis itt nálunk. Politikai pernél pedig nem az igazságot akarják megtalálni, hanem csak bizonyos, előre meghatározott célokat elérni".

Megmozdult a világ

Tulajdonképpen igaza van Sobell-nek; csupán egy állításával vitatkozunk, azzal, hogy senki sem vette észre, milyen célok érdekében folyik a Rosenberg-per. Világszerte milliók emelték föl tiltakozó szavukat az ártatlanul a vádlottak padjára hurcolt Rosenberg házaspár szabadon bocsátásáért. Levelek százezrei árasztották el a Fehér Házat, aláíróik követelték a per megszüntetését. Tudósok, művészek, politikusok, nemzetközi szervezetek, köztük a Béke-világtanács követelte az amerikai kormánynál Rosenbergék szabadon bocsátását...

Kulcsár László
(Folyt. köv.)

Újabb agressziót szerveznek Angola ellen

Újabb agressziót szerveznek Angola ellen — jelentette ki Agostinho Neto angolai elnök, Zaire és a fajüldöző Dél-Afrikai Köztársaság sorozatos provokációkat hajt végre, diverzáns alakulatokat szervez és azokat az Angolai Népi Köztársaság területére dobja át, megsértve ezzel az ország szuverenitását.

A zairei—angolai határ közelében — folytatta Agostinho Neto — 13 katonai támaszpontot létesítettek és ezeken folyik az FNLA-egységek felkészítése. Ez év őszére újabb katonai intervenciót terveznek Angola ellen: a „Kobra 77" fedőnevű hadműveletre a szakadár szervezetek fegyveresei és zsoldosok készülődnek.

Az angolai államfő közölte, hogy az angolai kormány az ország elleni újabb támadások tervét már az afrikai egységszervezet tudomására hozta, és tájékoztatja róla a Biztonsági Tanácsot is. Angola, amely a népek közötti barátság, béke és együttműködés híve, minden szükséges intézkedést megtesz biztonsága érdekében — mondotta végezetül Neto elnök.

Terroristákat tartóztattak le Spanyolországban

A spanyol hatóságok pénteken hivatalosan vádat emeltek Mariano Sanchez Covisa, a „Krisztus király gerillái" elnevezésű szélsőjobboldali szervezet vezetője ellen terrorcselekmények elkövetése miatt.

Sanchez Covisával egyidőben vádat emeltek három olasz állampolgár ellen is. Az olaszok ellen terrormerényletek elkövetése miatt hazájukban is elfogatási parancs van érvényben.

Mint jelentettük, a négy személyt azt követően tartóztatták le, hogy kedden egy madridi lakásban fegyvergyáró műhelyt fedeztek fel a csendőrök. Mariano Sanchez Covisa, a spanyol ultrák közismert képviselője, aki a második világháborúban a hírhedt „kék hadosztály" önkénteseként a szovjet fronton harcolt a németek oldalán. A vezetése alatt álló szélsőséges terrorszervezet tagjai, a „Krisztus király gerillái" rövid idő alatt merényletek százait követték el. A vád alapján Sanchez Covisát és társait 12-től 20 évig terjedő börtönnel sújthatják.

A spanyol rendőrség ugyanakkor szabadlábra helyezett 18 szélsőjobboldali fiatalt, akik a madridi újságíró egyetemen szerdán megtámadták a diákokat és professzorokat.

A sajtvilág fővárosában



A sajthordó céh tagjai szállitják a sajtot

Különleges vásár Alkmaarban

Hollandia adja a tőkés világ sajttermelésének 6%-át, sajtkivitelében pedig a maga 12%-val a második helyen áll. A sajtvilág fővárosának megtisztelő címét és ragját pedig Alkmaar szerezte meg magának.

Alkmaar, négy évszázados hagyományaihoz hűen, tavasztól őszig minden pénteken, hajnaltól délután három óráig tartja színes és nevezetes sajtvásárát.

Egyedülálló vásár ez a világon. Ezen a napon Alkmaarban minden a sajt jegyében történik.

A sajtvásár napján Hollandia minden részéből összesereglenek az ország legnagyobb sajtkereskedői, exportőrei, bizonyítva, hogy azért az alkmaari sajtvásár a fontosságából még nem veszített semmit.

Felvonulnak a sajthordók céheinek a tagjai hagyományos hófehér ruhában, piros és kék, széles karimájú szalmakalapban, aszerint, hogy melyik céhhez tartoznak. Ezek a „Kaasdrager"-ek (sajthordó férfiak) ma is ugyanolyan öltözetet viselnek, mint századokkal ezelőtti őseik. A sajtokat fából készült hasas alkotmányokon helyezik el és vállhevederre erősítve viszi ktova. Egy rakomány súlya mintegy 160 kg. A termelők, illetve eladók a patinás Fő tér közepén, gyékényekre kirakják az áruikat.

A kirakott sajtseregek körül megkezdődik a vásár. A vevők körüljárják, szemlélgetik, tapogatják, majd megízlelik a sajtokat. Ha ízlik, akkor a kóstolás után az alku következik, amelynek a végén egymás tenyerébe csapnak, megpecsételvén az egyezséget. Persze a vásárlás azért mégsem történik ilyen egyszerűen, mert hosszas válogatás, többszöri ízlelgetés előzi meg, miközben az eladó szüntelenül dícséri az árujét. A vevőnek kóstolgatás közben talán összefut a szájában a nyál a kitűnő ízektől, de ezt a világért sem árulná el; jöjjön csak a szép vásári alku.

Ha a vásár létrejött, ismét a sajthordó-céh tagjai lépnek munkába. Szertartásos mozdulatokkal felrakják a sajthordó keretre az árut és a tér közepén álló nagy mérlegházhoz viszik. Ezt a mérlegházat még 1599-ben építették. A kapuszerű állványzat felett leng a mérleg kettős vasgerendából álló karja, két végén egy-egy óriási serpenyő. A mérés rajta ma már nem is pontos, de annál látványosabb; tulajdonképpen a turisták számára történik így. Ahol a turisták nem látják, ott pontos tizedmérlegen újra lemérik az eladott sajtokat.

A piac egy csöndes sarkában holland főkötös öreg néni — lehet vagy nyolcvan esztendős — árulja sajtjait. Idegen beszédünket hallva nyomban megállít, szól hozzánk és már is nyújt felénk egy-egy szelet kóstolót. Miközben eszegetjük, kérdezi:

— Milyen nemzetbeliek?

— Magyarok vagyunk — válaszoltuk.

— Oh, magyarok, — felelte. Örülök, hogy ötven év után újra találkozom magyarokkal. Tudják — folytatta — férjemmel az első világháború után három kis magyar gyermeket fogadtunk magunkhoz. Én akkor is már itt árultam a sajtot. A gyerekek azután hazamentek, s mi még sokáig leveleztünk, de a második háború után megszakadt minden.

Délután három órakor megkondul a toronyóra harangja, s végetér az e heti sajtvásár. Vevők és eladók szétszélednek, hogy egy hét múlva újra kezdődjék minden.

Kelenváry János

Kettős teher és a megoldás iránya

A női emancipáció és az emberi szabadság

A női emancipáció problémája megkülönböztetett helyet foglal el a társadalmi kérdések sokaságában. A legkülönbözőbb fórumok foglalkoznak vele világszerte és az azt elősegítő megoldásokat keresik.

Mint probléma egyáltalán nem újkeletű. Már Platon államelméletében jelentkezik, ha nem is mai formájában. Mozgalommá a kapitalista társadalomban vált. Kérdésfelvetésére az elidegenedett emberi viszonyok összeküszálódása, az ember valóságos érdekeinek fel nem ismerése nyomta rá bélyegét: *a nők társadalomból való kirekesztettségét megszüntetni, kivívni a számukra megfelelő pozíciókat, a férfiakkal szemben, a férfiak ellenére.* Ez az álláspont figyelmen kívül hagyja *a mindenkori társadalmi valóságot* annak történelmi hátterével együtt.

●

Azok, akik a női emancipáció követelését magukévá tették és szenvedélyes harcot folytattak megvalósításáért, többnyire *nők* voltak és csak azt a *hátrányt* és *megkülönböztetést* ismerték fel, amely a két nem viszonyából őket érintette. Ezért minden bajuk okát a *férfiak önzéséből, irigységéből* stb. vezették le. Az ilyen felszíni jelenségek azonban csak következményei, de nem meghatározói a két nem egyenlőtlen viszonyának.

Szubjektív elképzelésen alapul minden olyan törekvés, amely a két nem viszonyából az egyik vagy másik felet szinte *kiragadva* szemléli és a női emancipálódást vizsgálva megfeledkezik arról, hogy milyen következményekkel járhat, vagy egyáltalán következményekkel járhat-e ennek megvalósítása a *férfiakra* nézve is.

A nők társadalmi tevékenységbe történő tömegméretű bekapcsolódása és társadalmi státuszuk megváltoztatására irányuló törekvésük természetesen a férfiakban is egy *pozícióféltést, státuszféltést* alakított ki. Megalakulásuk éveiben még a szakszervezetek is kirekesztették soraikból a nőket és szembeszálltak követeléseikkel. Úgy vélték, hogy a nők munkához való teljesértékű jogainak megszerzése, amely az azonos bérezést is magában foglalná, a férfiak érdekeit sértené, és nem ismerték fel azt a veszélyt, amelyet a nők alacsonyabb bérezése számukra is jelentett. Az pedig bumerángként hullott vissza rájuk, mert a munkáltatók olyan munkakörök betöltésére, amelyekre nem feltétlenül kellett férfiakat alkalmazni, szívesen fogadtak el nőket, így ugyanazt a munkát kevesebb *bérért* megkapták.

Ezzel a férfiak *nem kerültek* előnyösebb helyzetbe. Sőt! Minden nő valamilyen módon férfihez tartozik. Anya, testvér, gyermek vagy feleség. Olyan társadalomban azonban, ahol az egyéni érdek és közösségi érdek kettéhasad, az ember előtt saját érdeke sem válhat nyilvánvalóvá. Ezért még azok a férfiak is, akiket munkanélküliségük idején a feleségük tartott el, gyakran *tiltakoztak* a női munka ellen.

●

Meg lehet-e oldani a nők társadalmi egyenlőségének problémáját a férfiak ellenére, a férfiakkal szemben? A kérdésnek ilymódon történő megfogalmazása hamis, éppen ezért tévútra visz. *Nincs külön olyan nőkérdés,* amely a férfiaktól függetlenül oldhatná meg a nők emancipációját.



Körtvélyesi László felvétele

A férfi és nő viszonya nemcsak a szocializmust építő országokban, hanem korunk minden társadalmi rendszerében felmerülő probléma. Ennek megfelelően alakult a téma társadalmi visszatükröződése is. A művészet, az irodalom, a tudomány, a napi politika, a köznapi élet a legkülönbözőbb módon foglalkozik a férfi és nő kapcsolatával. Az e témakörben létrejött művek közös jellemzője, hogy az eddiginél *jobb* társadalmi pozíciót szeretnének a nők számára biztosítani. Bármilyen legyen is a megoldás, amelyet adnak, mindig egy adott világnézeti és politikai felfogás kifejezője.

A férfi és nő viszonyának jelenlegi problémáit megoldani és a jövőt felvázolni azonban kizárólag a *történelmi materializmus* társadalom- és emberkoncepcióján belül lehetséges, amely a nők társadalmi egyenlősége feltételének az általános emberi emancipációt tekinti. Minden más kísérlet csak zsákutcába vezet.

Bizonyítékul szolgálnak erre *azok az elképzelések,* amelyek bár sokszor tudományos megközelítéssel –, de a marxizmus társadalomfelfogását megkerülve – nem voltak képesek egyértelmű, pozitív megoldást találni a nő szabad emberi létezésére, a férfi és nő kapcsolatának emberivé válására.

Azok közül a munkák közül, amelyek napjainkban a nők társadalmi szerepének kérdését tudományos módszerrel akarják megoldani – kiemelkedő: E. Sullerot *A női munka története és szociológiája* című tanulmánya. Sullerot a történelmileg létrejött munkatevékenységen keresztül, tudományos következetességgel vizsgálja a nők társadalomban elfoglalt helyét. Bár a múlt vizsgálatát illetően szigorúan tudományos tényekre támaszkodik, a társadalom kapitalizmust meghaladó fejlődését el nem ismerve, *nem képes* a kapitalista termelési viszonyok között egyértelműen meghatározni a nők *jövőbeni* társadalmi státuszát. Látja, hogy nagyon sok esetleges, véletlen körülmény gyakorolhat rá pozitív vagy negatív hatást, a kivezető utat azonban nem akarja a fennálló társadalmi rend *megváltoztatásában* megtalálni.

A férfi és nő viszony problémájának vizsgálatával foglalkozva Margaret Mead a *nevelésnek* tulajdonít minden más társadalmi tényezővel szemben elsődleges jelentőséget. A nemek szerinti nevelés kétségtelenül lényeges szempont a férfi és nő *különböző társadalmi szerepének* kialakításában. Ez azonban csak annak a természetadta munkamegosztásnak a következménye, amely különböző férfi és női tevékenységi köröket alakított ki.

Simone de Beauvoir a nő szabad létezését a *férfivel szemben* akarja megvalósítani. Egzisztencialista alapokon álló felfogásának lényege: a nő valósítsa meg önmagát a férfival szemben, mivel a férfi önmagát a nő ellenében hozza létre – lényegében mindazok felfogását is kifejezi, akik bár nem egzisztencialista alapokról kiindulva, de a férfival szemben akarják a kérdést megoldani.

A férfi és nő társadalmi egyenlőségének feltétele a természetadta hatás megváltoztatása az ember természetes és társadalmi viszonyaiban egyaránt. A társadalom fejlődésének mai szakaszában az ember a *szabadság* birodalma feltételeinek megteremtésén fáradozik. Tudatos társadalmi tevékenysége során létrehozza azokat az anyagi-gazdasági eszközöket, amelyek a szabadság elengedhetetlen feltételei. Ennek a folyamatnak velejárója *a nők társadalmi tevékenységbe történő bekapcsolódása.*

A nők munkába való bekapcsolódása a szocialista társadalom mai fejlettségi szintjén azonban nem vonja maga után közvetlenül a férfi és nő társadalmi egyenlőségének megvalósulását. A nők társadalmi tevékenységből történő kiszorulását felváltja a *kettős teher.* A faj és a család reprodukciója ugyanis, amely a munka megosztásának kezdetén a nőnek jutott, továbbra is első- vagy másodrangú tevékenységként, a nő feladatát képezi.

Vannak ugyan olyan intézmények – bölcsődék, óvodák, napköziotthonok, és különböző szolgáltatások –, amelyek átveszik a terhek egy részét, de az egész mindennapi élet megszervezése az évszázadok hagyománya alapján ma is a nő feladata.

Hogyan lehet ezen változtatni?

Előremutató megoldás lenne-e, ha a nők terheik csökkentésére visszatérnének a *gyermeknevelés* feladatához? A közelmúltban hazánkban is napvilágot láttak olyan javaslatok, amelyek az *anyaságot* a társadalmi termeléssel azonos rangra emelve a *nő hivatásává* akarták tenni, amelyért az állam fizetést és nyugdíjat is biztosítana. Ez a megoldás épp olyan *idegen* lenne a szocialista társadalomtól, mintha a gyermekeket a nők kettős terhének csökkentése végett – állami intézetekben akarnánk felnevelni. Az emberi élet *teljességéhez* éppúgy hozzátartozik a következő generációhoz fűződő közvetlen kapcsolat szükséglete, mint a munkában való önlétrehozás.

A nők társadalmi helyzetén változtatni csak a férfi és nő társadalmi és családi viszonyának megváltoztatásával lehet. Azt az ellentmondást, amely a férfi és nő társadalmi helyzetében megvolt, és amely a nő számára komoly társadalmi és emberi hátrányokat eredményezett, a mai történelmi viszonyok között csak egy olyan *másik ellentmondással* lehet megoldani, amely bizonyos értelemben a férfiakat juttatja a nőkkel szemben hátrányosabb helyzetbe – társadalmi és egyéni életükben.

Ilyen megoldást csak a *társadalom széleskörű összefogása* adhat. Ennek példáit nap mint nap tapasztalhatjuk.

A nők felszabadításának kérdését nem lehet olyan problémának tekinteni, amely kizárólag az ő sorsuk változását idézné elő. Ez a szocializmust építő társadalmaknak olyan feladata, amely az emberi szabadság feltételeit hivatott megteremteni.

Ezt az utat jelöli ki az *MSZMP KB 1970 februári határozata is,* és ennek szellemében jönnek létre mindazok az intézkedések, amelyek a szabad emberi létezés megteremtésének irányába hatnak. A feladat: ezeknek a gyakorlatban való *emberséges megvalósítása.*

Jóriné Kiss Magdolna

KomolytalaN RovAt

Bonyolult dolog az írás

Sétálok egyszer a Pécsi-tó partján, megyek a buszállomáshoz. Egy félig ismerős autós megáll mellettem:

– Pécsre megy?

– Igen, a buszhoz.

– Jöjjön, beviszem!

Beülök, bemutatkozom.

– Mondja mégegyszer a nevét! – szól rám.

Megmondom.

– Maga írta, azt a marhaságot a futballról?!

– Én – szerénykedem.

– Akkor szálljon ki!

– Jó – mondom –, de beszállni sem én akartam!

– Elnézést kérek, ne szálljon ki – mondja enyhültebben, majd megint begerjed:

– Rúgott Maga már labdába?

– Rúgtam, de elég gyengén sikerült.

– Akkor milyen jogon mert róluk olyanokat írni?!

– Többféle jogon. Szemetes még nem voltam, mégis meg tudom állapítani, hogy koszos-e a város. Nem vagyok szőlősgazda, de tudom, melyik a jó bor. Ez például az egyik jog. Van több is, de ne beszéljünk róla!

– De nekem ez nem tetszik!

– Lássa, ez a másik jog! Joga van hozzá. Nekem is.

Nem szólt semmit, maga elé meredt, behozott, de először és utoljára.

Mellesleg másfajta sikerem is volt. Horgászom, szintén a Pécsi-tó partján. Ahogy az már szokás, ha fogási tapasztalatokat nem is, de eszméket cserélünk. Be is mutatkozunk. Meglepődik és megkérdi mégegyszer:

– Megmondaná újra a nevét?

Itt is megmondom. Földerül az arca:

– Maga írta azt a jó kis cikket a magyar labdarúgásról?

– Én! – mondom a fentinél jóval kevésbé büszkén.

– Akkor hazaviszem kocsival, mert a busz úgyis csak este nyolckor jön. Jön?

Elmentem vele. Kedves ember volt, a kocsija is jó volt. Miért ne mentem volna el?!

Tanulsága a történetnek egyébként nincs. Nem is kell.

ÍRTAK RÓLAM

Én ugyan irogatok, néha nyilatkozom is, de ahhoz nem vagyok hozzászokva, hogy rólam írjanak. Tavaly megjelent rólam egy cikk. Figyeltem a megnyilatkozásokat.

Feleség: Nini! Benne vagy az újságban!

Hivatal: Jé, a főnökről írtak! Olvasta?

Én: Olvastam.

Egy tisztelőm: Eddig azt hittem, hogy közönséges, normális ember vagy, most kiderült, hogy emberfeletti lény.

Egy barátom: Úgy megijedtem! Azt hittem, meghaltál. Olyan szépeket írtak rólad!

A zöldségesbolti asszonyok: Ugye mondtuk, hogy maga nagy ember. Kinek írják olyan nagy betűkkel a nevét?!

Én: A TYP 67-nek, meg a CSÉB-nek.

Egy ismeretlen a buszon: Mennyit írtak erről a hülyéről!

Én: Túlélem! A legbotrányosabb válást is elfelejtik egy hónap alatt.

Tanulság: Jobb, ha az ember másról ír, mintha róla írnak!

AZ IHLET KÉRDÉSE

Többször voltam író-újságíró-olvasó találkozón. Itt gyakran előjönnek a kérdéssel, hogy mikor tud írni.

Jó, most ne beszéljünk az írás minőségéről, pusztán a manuális munkáról, hogy milyen időpontban, mikor van kedvem írni.

Egyszerű a válasz: Amikor a kinti világ unalmasabb, mint az írás. Ezért írok többnyire értekezleteken.

Az olvasóban most két kérdés merülhet föl:

Unalmas dolog az írás?

Még unalmasabb dolog az értekezlet?

Mindkettőre nem tudok másként, mint igennel válaszolni.

Szöllősy Kálmán

Keresztrejtvény

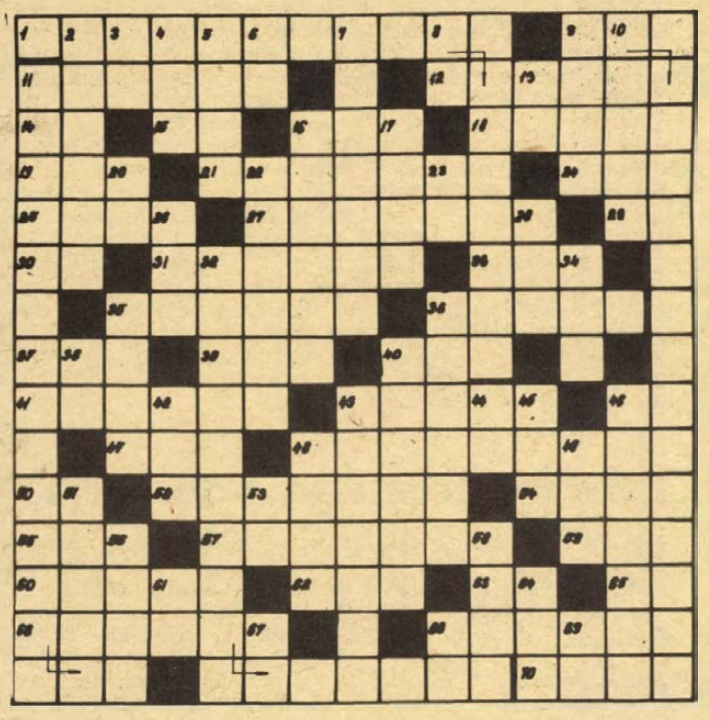

Arany János

Mottó: Százhatvan éve, 1817. március 2-án született Arany János. Petőfi „Arany Jánoshoz" című verséből idézünk.

VIZSZINTES: 1. Az idézet első része (Zárt betűk: M, K, E,). 9. Az idézet harmadik része (Zárt betűk: E, Ő, G, T.) 11. Tűzhányónak tölcsér alakú nyílása. 12. Meggyőződéseik: 14. Körülmény indítéka. 15. Labdarúgó torna névbetűi. 16. Magvak része. 18. Az este régi népies neve. 19. Jogtalan jövedelem. 21. Kertelés nélkül (kimond.) 24. EÓD. 25. Göngyöleg. 27. Sárgarigó. 29. Stroncium vegyjele. 30. Nem egészen hoz. 31. A kenőcs régies neve. 33. Az életével teszi az ember. 35. Megtévesztés. 36. Torony községgel egyesített vasmegyei kisközség. 37. Az Egyesült Nemzetek Szervezete angol nevének rőv. 39. PNT. 40. Magyar Rádió és Televízió. 41. Világhírű borunk. 43. Rohanó, romboló eszköz. 46. A föld fele. 47. Becézett női név. 48. A magyar „tengeren". 50. Házőrző. 52. Hozzájutni valamihez. 54. Egykettede. 55. Glória páros betűi. 57. Gerlefajta. 59. Kétágú egynemű betűi. 60. A leglassúbb tempót előíró zenei jelzés. 62. Szélesre nyit. 63. Görög betű. 65. OÉ. 66. A hajnal költői neve. 68. Izzó tüzelőanyag. 70. Mesterkélt modor, nevelővel.

FUGGŐLEGES: 2. Régi műszaki katona. 3. Fordítva túrja a földet. 4. A csehszlovák távirati iroda névbetűi. 5. Sakkban a vezér megtámadásának bejelentése. 6. Argon vegyjele. 7. A még nem vágott dohány ilyen. 8. Képző. 9. Balkezes, tájszóval. 10. Színvonalas. 11. Az idézet negyedik része (Zárt betűk: R, K, D.) 13. Vas szélei. 16. Robbanó lövedék. 17. Ragos vonatkozó névmás. 20. Gyermek köszöntése. 22. Fölfelé mozgatni. 23. Mássalhangzó kiejtve. 26. Nagyobb kosár. 28. Higít (+'). 32. Az idézet második része (Zárt betűk: O, T, A.) 34. A dúr hangsor őse. 35. Durván csitító, vagy elkergető haragos szó. 36. A hegy csúcsain. 38. Nobélium vegyjele. 40. Munkahelye a malom. 42. Mutatószó. 43. Szabolcsi nagyközség. 44. Biztonsági Tanács. 45. AOF. 46. Csak javítást vállaló iparos jelzője. 48. Táncmulatságot. 49. Határozórag. 51. Az illegális kommunista mozgalom harcosa volt (Éva). 53. Szolmizációs hang. 56. Barikád része. 58. Okirat. 61. Japán társasjáték. 64. Időmérő. 67. Római pénz. 68. Pont páratlan betűi. 69. A függőleges 20. számú fordítottja.

Beküldendő: a vízszintes 1., függőleges 32., vízszintes 9. és a függőleges 11. számú sorok megfejtése, LEVELEZŐLAPON legkésőbb **március 7-én** (hétfő) déli 12 óráig beérkező-leg 7601 Pf.: 134, Dunántúli Napló Szerkesztősége, Pécs, Hunyadi út 11. címre.

A február 12-i rejtvény megfejtése: A szegények doktora. A toll fegyverével, Kispest, A szocialista orvoscsoport, Néoszavában, Dachau.

Könyvjutalmat nyertek: Józsa Lajosné, 7634 Pécs, Rácváros u. 41/1., Kresz Sándor, 7625 Pécs, Geisler E. u. 17., Mikola Jenő, 7633 Pécs, Hajnóczi J. u. 35. A. III/1., Gráics Andrásné, 7661 Kátoly, Szabadság u. 17., Zámbó János, 7915 Szentegát.

A könyveket postán küldjük el.

MIT HOL VÁSÁROLJUNK

OLCSÓ ÁRUK SIKLÓSON! Férfi-, női kabátok, kötöttáruk, fehérnemük, modern férfiingek 30—70% árengedménnyel vásárolhatók SIKLÓSON, a Leértékelt áruk boltjában, Felszabadulás út 5. sz. alatt!

OLCSÓ ÁRUK MOHÁCSON! Férfi-, női kabátok, kötöttáruk, fehérnemű, modern férfiingek, csecsemőáruk és tipegők 30—70% árengedménnyel vásárolhatók MOHÁCSON, a Leértékelt áruk boltjában, Szabadság út 9. sz. alatt!

A BUDAPEST ajándékbolt (Kossuth Lajos utca 35.) ajánlata: női mintás szivacs köntös 445 Ft-ért, női krisztina hálóingek, férfiingek és nyakkendők nagy választékban vásárolhatók!

A TIP-TOP gyermekcipő szaküzlet ajánlata: bébicipők bő választékban 24.30 Ft-tól 63 Ft-ig, lányka román szandál 190 Ft-tól 380 Ft-ig, fiú félcipő 123 Ft-tól 187 Ft-ig vásárolható Pécs, Jókai tér.

LEÉRTÉKELT kilós méteráru és ágyneműféleségek érkeztek a Doktor Sándor utca 62. sz. alatt lévő boltunkba!

A KONZUM ÁRUHÁZ AJÁNLATA! Import karton 17,70 Ft-ért, sima és mintás jersey, férfi öltönyszövetek. (I. emelet.)

KIVÉTELES ALKALOM! Import len lepedővászon (150 cm széles) 33,40 Ft-ért és divatos tavaszi, nyári férfiszövetek nagy választékban, kedvező árért kaphatók a Pécsi ÁFÉSZ Hal téri Ruházati szaküzletében.

Színes, mintás selyem jersey újdonságok érkeztek a MÉTERÁRU MINTABOLTBA Pécs, Kossuth Lajos utca 30. sz.

MIT KÍNÁL ÖNNEK OLCSÓN

a MECSEK ÁRUHÁZ

(a II. emeleten)

Jersey serdülőkabátok	2120,— helyett	1272,— Ft
Serdülő télikabátok	1200,— helyett	720,— Ft
Leányka télikabátok	480,— helyett	288,— Ft
Női télikabátok	1650,— helyett	990,— Ft
Női télikabátok	1550,— helyett	930,— Ft
Kockás férfizakók	1500,— helyett	900,— Ft
Halszálkás férfi télikabát	1750,— helyett	1050,— Ft
Szövet férfikabát	1350,— helyett	810,— Ft
Szövet fiúkabátok	700,— helyett	420,— Ft
„Jersey" méteráru	283,— helyett	168,— Ft

CSAK MIG A KÉSZLET TART!

LAKÁS—INGATLAN

Eladó 308 négyszögöl bekerített lugasszőlő és gyümölcsös — Patacs, Fő út 78. Érdeklődni: Wesztl, Pécs, Ybl Miklós utca 8. II. emelet 3.

Rácvárosi templom felett a Bajmi dűlő elején (keresztnél) 280 négyszögöl szőlő-gyümölcsös eladó. Érdeklődni a helyszínen.

Somogyviszlón, Kossuth u. 82. számú 2 szoba, konyhás családi ház eladó. Érdeklődni: a helyszínen, Héri Károlynál.

Lakható épülettel, garázzsal, közel a buszmegállóhoz, 470 négyszögöl gyümölcsös, lugasrendszerű szőlő, áron alul, sürgősen eladó. Érdeklődni: Surányi Miklós u. 25, földszint 3.

Főbérlettől lehetőleg jól elválasztott albérletet keresek fürdőszoba használattal. Lehet bútorozatlan manzárd vagy szuterén jellegű is. — „Fiatal orvosnő" jeligére a Sallai utcai hirdetőbe.

Családi ház beköltözhetően, 700 négyszögöl telekkel, gazdasági épületekkel eladó. Érdeklődni: mindennap. I. ker., November 7. u. 42.

Szőlő-gyümölcsös a szanatórium közelében — beköltözhető, befejezés előtt álló tégla nyaralóval — kedvező áron eladó. Telefon: 16-704.

Postavölgy legszebb részén 230 négyszögöl zártkert, gyümölcsfákkal, lakható faházzal, kúttal eladó, esetleg elcserélhető balatoni ingatlanra. Érdeklődni: 19—20 óra között, 13-507 telefonon.

Uránvárosi, kétszobás, összkomfortos, I. emeleti, szövetkezeti lakás eladó. Érdeklődni: 17 óra után, telefon: 19-412.

Magyarhertelendi üdülőtelepen 133 négyszögöl telek eladó. — Érdeklődni: Kővágótöttös, Kossuth u. 31.

Gyümölcs és szőlőtelepítésre alkalmas, parcellák Postavölgyben áron alul eladók. Pécs, Mátyás király u. 16.

Feltárt ellendi melegvízhez közel, a berkesdi hegyen, 70 négyzetméter alapterületű épület (pince) egy hold területtel eladó. Érdeklődni lehet: Pécs, I. Bokor u. 46.

Pécs, Jakabhegyi u. 63/1. szám alatti, 400 négyszögöl szőlő, gyümölcsös, új hétvégi házzal eladó. Érdeklődni: 18-907 telefonon.

Elcserélném Hunyadi úti, tanácsi, kettőszobás, összkomfortos (gázfűtéses) és a Zsolnay utcában levő, kétszobás, tanácsi, sok mellékhelyiséges lakásomat 4 szoba, összkomfortosra vagy esetleg családi házra, ráfizetéssel. Telefon: 17-335, 17 óra után.

Ház eladó (3 szobakonyha, éléskamra, fürdőszoba) nagy kerttel, szőlővel. Hosszúhetény, Hegyalja u. 26.

Mohácson, Csele-pataknál eladó Duna-parti, közművesített, 78 négyszögöles üdülőtelek, faházzal. Érdeklődni: 19—20 óra között 13-507 telefonon.

Lakható épülettel szőlő eladó. Érdeklődni: Szigeti út 17. szám, földszint 2.

Harkányban egy háromszobás, komfortos, fürdőszobás, kertes családi ház, telekáron, sürgősen eladó. Érdeklődni mindennap 10—15 óráig lehet. Harkány, Petőfi u. 28. szám alatt.

2 szoba, hallos, OTP lakás igényesnek eladó. Pécs, Petőfi u. 70. VI/38. Megtekinthető: vasárnap: egész nap. Telefon: 17-399.

Keleti-Mecsek legszebb részén, az óbányai völgyben, lakható házzal 1300 négyszögöl terület eladó. Érdeklődni: Pécs, Dugonics utca 41.

Kertes, kettőszobás, fürdőszobás családi ház egyszobás lakáscserével, vagy anélkül eladó. — Komló, Somogyi Béla utca 3.

Eladó 361 négyszögöl szép szőlő. Érdeklődni: Mecsek utca 15.

OTP-mentes öröklakás eladó. Érdeklődni: délelőtt, Komló, Fecsi út 41. I. emelet 1.

Belvárosban azonnal beköltözhető kétszobás, összkomfortos lakás eladó, „beköltözhető" jeligére a Hunyadi úti hirdetőbe.

Ürögi úton a hetesi buszmegállótól öt percre kb. 400 négyszögöl gyümölcsös megosztva is, valamint egy öt méteres és egy két és fél méteres betongerenda eladó. Érdeklődni: Madarász V. utca 6. sz. Nagy (négy óra után).

Eladó Kozármislenyben a buszmegállóval szemben 1200 négyszögöl részben szőlő, lakható présházzal, megosztva is. Kozármisleny, Petőfi út 12.

Kétszoba, összkomfortos öröklakás beköltözhetően eladó. „Mecsek oldal" jeligére a Hunyadi úti hirdetőbe.

Pécs III. kerületében, Alsóhegyen 360 négyszögöl öreg szőlő, sok termő gyümölcsfával, hétvégi teleknek kiválóan alkalmas, olcsón eladó. Érdeklődni az égervölgyi autóparkolóban Markóéknál.

Keszüben szőlő, konyhakerttel eladó. Érdeklődni: Pécs, Táncsics utca 41.

Balatonlellén, mindenhez közel, háromszobás, tágas (tíz ágyas), összkomfortos nyaraló vállalatnak kiadó. Érdeklődni: SIÓTOUR, Balatonlelle.

Százezer Ft kp-vel keresek megvételre pécsi másfél—kétszobás szövetkezeti lakást. „Júliusi költözés" jeligére a Hunyadi úti hirdetőbe.

Pécsszabolcs belterületén, buszmegállóhoz két percre, 200 négyszögöl szőlő, kitűnő termőtalajú, eladó. — Irányár: 26 ezer forint. Ugyanott 100 négyszögöl kert és gyümölcsös is együtt, vagy különkülön is eladó. Ár: 20 ezer forint. Cím: Kovácsék, Klapka utca 8. (47-es buszvégállomás.)

Nagypeterdi szőlőhegyen 42. számú pince, présház kis lakószobával, felszereléssel, 350 négyszögöl szőlő, 370 négyszögöl szántó eladó. Érdeklődni: Pécs, Kalinyin út 47/a, földszint 1. ajtó.

Kétszobás, félkomfortos házrész beköltözhetően eladó. Pécs, Endre utca 5.

KÉTSZOBÁS ÉS EGY KONYHÁS CSALÁDI HÁZ
melléképületekkel olcsón eladó.
(Részlet is lehetséges.)
Gazdálkodásra igen alkalmas, Pécshez közel, tíz kilométerre. Sűrű buszjárat van. Pogány, Petőfi utca 5.

ADÁS — VÉTEL

Eladó jó állapotban levő, IZ-s rendszámú ZSIGULI személygépkocsi. Sellye, Petőfi utca 13.

Komplett, üzemképes, 403-as PEUGEOT motor — sebváltóval — eladó. Cím: Balatincz, 7631 Pécs, Megyeri u. 48. szám.

NEW-HAMPSHIRE
napos és előneveit csirke minden menynyiségben kapható a bogádmindszenti
„ÚJ KALÁSZ" MG. TSZ-nél. Telefon: Hegyszentmárton 8.

Nyitott fatüzelésű kandallót vennék. Pécs, Kun Béla tér 7. (Bősz).

Eladó bőrzakó (új, 52-es), Polski üléshuzat. Monostor u. 1. Érdeklődni: 5 óra után.

Hármasszekrény, heverők, fotelok, kombinált-szekrény, konyhabútor, olajkályhák szeneskályhák, eladók. Sallai u. 15. Használtbútorüzlet.

IF-es Wartburg Limousine — garazsírozott, most vizsgázott — eladó. Érdeklődni lehet a 20-844-es telefonszámon, a délutáni órákban.

Szőlőszemű Redlé angol piros ribizlitő, tize százhúsz forint. Szállítás nélkül. Onderka, Szob.

1 db 4 hónapos bikaborjú eladó, Kisdér, Petőfi utca 9. szám.

Különböző korú és fajtájú előnevelt csirke kapható, Bognár László, 7975 Kétújfalu, Rákóczi u. 39. Telefon: 12. New Hampshire húshibrid, kendermagos. 500 db-on felüli rendelést házhoz szállítok.

RENAULT 16-os megkímélt állapotban eladó. Megtekinthető: Attila u. 10. 12 óra után.

Rendszám nélküli autók és motorkerékpárok, alkatrészek és egyéb műszaki cikkek vétele és eladása. Pécs, Rácváros 25. Czinderi József.

Eladó öregség miatt nyolc méhcsalád középboconádi kaptárban, gyári mézpergető, mézeskannák, szalmakasok. Érdeklődni: Graffits Lajos. 7912 Nyugotszenterzsébet.

VEGYES

ZK-s vagy jó állapotban levő Zsigulit vennék. Telefon: 21-194.

Eladó két db héthónapos vemhes üsző és két db előhasú süldő. Drávaszerdahely (Czékus).

Egy db héthónapos és egy db öthónapos vemhes üsző eladó. Borjád, Arany János utca 11. Czinner.

Gyári új „róka" típusú kapálógép magasnyomású permetezővel eladó. Turony, Kossuth utca 47.

Figyelem! Kézimunka előnyomó, gombáthúzó, gépicakkozó, hímző üzletemet 1977. március 1-én megnyitom. Marton Jánosné, Pécs, Bánki Donát út 27/A., alagsor. Megközelíthető a 10, 20, 40, 28, 32-es buszszal az Olympiáig.

Menyasszonyi ruhakölcsönzés, fejdísz, fátyol, kalap, kitűző, nyakkendő, zsebkendő, művirág, legújabb esküvői divatkülönlegességek kaphatók. Pécs, János utca 11. (Pécsi Rádiónál.)

Gépírás, gyorsírás tanítását, korrepetálását vállalja szaktanár. Pécs, Móricz Zsigmond tér 7.

Vidékieknek! Nyelvtanítás 70 forinttól havonta levelezéssel, angolul, németül, franciául, oroszul, olaszul, spanyolul, telefonetikusan (835-761) Doktor Farkas, külföldi diplomás szaktanár. — 1149 Budapest, Tábornok 21.

Ernyőjavítás, áthúzás, rövid határidőre. Garay u. 10. Kórház térnél.

ASZTALOS KISIPAROST
keresünk, több hónapos munkára, kedvező feltételek mellett.
„Belső falburkolás" jeligére a Sallai utcai hirdetőbe.

Esküvőre fejdísz, fátyol, kesztyű, művirág, férfiing, nyakkendő, kitűző és egyéb kellékek nagy választékban vásárolhatók. Esküvői kellékek szaküzlete. Pécs, Jókai tér 9.

Állami vállalat
Pécsett, a Hunyadi út és Széchenyi tér közelében
bérbe venne iroda céljára több helyiségből álló épületet vagy helyiségeket
Ajánlatokat: „Hunyadi út környéke" jeligére a Hunyadi úti hirdetőbe.

HALÁLOZÁS

Mély fájdalommal tudatjuk mindenkedves rokonnal és ismerőseinkkel, hogy a legdrágább férj, édesapa, vő, testvér és sógor,

MIKESI LAJOS

53 éves korában, a hosszú szenvedés után jóságos szíve megszűnt dobogni. Temetése március 1-én, négy órakor lesz a Vasas I-i temetőben. A gyászoló család.

Mérhetetlen fájdalommal tudatom, hogy drága jó édesanyám,

BARTALIS BÉLÁNÉ
Farkas Mária

szerető szíve megszűnt dobogni. Temetése március 1-én, kedden délután fél 3 órakor lesz a pécsi központi temetőben. Halálának tragikus hirtelen volta miatt vigaszt és megnyugvást soha nem találó, nagyon árván maradt leánya.

Mély fájdalommal tudatjuk, hogy szeretett édesanyánk, nagymamánk, testvérem,

ÖZV. TÓTH JÓZSEFNÉ
Kreiner Mária

merenyei lakos 1977. február 22-én váratlanul elhunyt. Temetése 1977. február 28-án, délután három órakor lesz a szigetvári temetőben. A gyászoló család.

A Volán 12. sz. Vállalat Személyforgalmi Üzemegysége és társadalmi szervei mély megrendüléssel tudatják, hogy

JENEI GÁBOR
gépkocsivezető,

vállalatunk kiváló dolgozója, szeretett barátunk és munkatársunk tragikus hirtelenséggel elhunyt. Utolsó útjára Szederkényben, 1977. február 26-án, ma 14 órakor kísérjük. Emlékét megőrizzük.

Mély fájdalommal tudatjuk, hogy drága jó férjem, szerető édesapám, apósom, nagyapánk, testvérem,

VARGA JÓZSEF
volt posta altiszt

82 éves korában, hosszú betegség után elhunyt. Temetése március 1-én fél kettő órakor lesz a központi temetőben. A gyászoló család.

Fájó szívvel tudatjuk, hogy szeretett édesanyánk, anyósunk, nagyanyánk, dédikénk, testvér és kedves rokon,

ÖZV. SCHWARCZWÖLDER JÓZSEFNÉ
Rumbach Anna

hosszú szenvedés után elhunyt. Temetése február 27-én, vasárnap délután három órakor lesz a hirdi temetőben. A gyászoló család.

Fájdalommal tudatjuk mindazokkal, akik ismerték és tisztelték, hogy szeretett testvérünk és nagybátyánk,

PATAKI GYÖRGY

MAV nyugdíjas, 70 éves korában elhunyt. Temetése március 1-én, kedden 3 órakor lesz a központi temetőben. A gyászoló rokonság.

Fájdalommal tudatjuk, hogy

KROPP FERENC

erdősmecskei lakos, 67 éves korában elhunyt. Temetése március 1-én, kedden 1 órakor lesz a pécsi köztemetőben. Gyászoló felesége, fia, menye és unokája.

Megrendülten tudatjuk, hogy

FRANK JÁNOS

nyugdíjas fűtésszerelő, 67 éves korában váratlanul elhunyt. Hamvasztás előtti búcsúztatása február 28-án, hétfőn 3 órakor lesz a központi temetőben. A gyászoló család.

A B. m. Gabonaforgalmi és Malomipari V. pécsi körzeti üzemének dolgozói mély megrendüléssel tudatják, hogy

FATALIN JÓZSEF,

a villanymalom vezetője, vállalatunk kiváló dolgozója, életének 50. évében váratlanul elhunyt. Emlékét kegyelettel megőrizzük.

Mély fájdalommal tudatjuk, hogy szeretett férjem, bátyám, rokonunk,

NAGY VILMOS

életének 68. évében elhunyt. Temetése március 1-én, délután 2 órakor lesz a komlói temetőben. A gyászoló család.

KÖSZÖNET

Köszönetet mondunk mindazoknak a rokonoknak, kedves barátainknak, ismerőseinknek, akik felejthetetlen halottunk,

ÖZV. SÁRDI ISTVÁNNÉ
Gajág Teréz

temetésén megjelentek, koszorúk és virágok küldésével fájdalmunkat enyhíteni igyekeztek. Külön köszönetet mondunk a Molványhidi Szociális Otthon, a Szigetvári Művelődési Központ és a nyugdíjasok klubja vezetőségeinek. Mozsgai és Gajág család.

Köszönetet mondunk mindazoknak, akik felejthetetlen halottunk,

PREKESZTICS FERENCNÉ
Szabó Jolán

búcsúztatásán részt vettek, illetve akik virágok és részvéttáviratok küldésével fájdalmunkat enyhíteni igyekeztek. A gyászoló család.

Hálás szívvel mondok köszönetet rokonainknak és ismerőseinknek, akik egyetlen bátyám,

DR. KELETI PÉTER ISTVÁN

temetésén megjelentek. Gyászoló testvére.

Hálás szívvel mondunk köszönetet a rokonoknak, jóbarátoknak, szomszédoknak és ismerősöknek, akik felejthetetlen halottunkat,

PAPP ISTVÁNT

utolsó útjára elkísérték, koszorúk, virágok és részvéttáviratok küldésével fájdalmunkat enyhíteni igyekeztek. A gyászoló család.

Dolgozókat felvesznek

A PÉCSI Keményítőgyár felvesz közgazdaságiban érettségizett dolgozót, bérelszámolói munkakörbe. Jelentkezni lehet: Pécs, Bolgár Néphadsereg útja 47. szám alatt. (50279)

FELSŐMINDSZENTI Ady Endre MG-TSZ traktorosokat, mezőgazdasági gépszerelőket felvesz. Jelentkezés a helyszínen, a gépcsoportvezetőnél, vagy telefonon: Felsőmindszent 17. (61490)

NYUGDÍJAS építészmérnököt, beruházási munkakörbe felveszünk. „Oklevél" jeligére a Sallai utcai hirdetőbe. (61474)

BÉRELSZÁMOLÁSBAN jártas, gyakorlattal rendelkező SZTK-ügyintézőt, valamint gyakorlattal rendelkező könyvelőt azonnali belépéssel felveszünk. Pécsi Geodéziai és Térképészeti Vállalat Pécs, Jogász utca 4. (517)

DARUKEZELŐI és targoncavezetői vizsgával rendelkező munkaerőt alkalmaz a Cserkúti MEZŐGÉP Vállalat. Jelentkezés az anyagosztály vezetőnél. (504)

A BARANYAHIDVÉGI „Közös ÚT" Mezőgazdasági Termelőszövetkezet felvételre keres építkezés vezetésére építésztechnikust vagy építkezésben jártas, gyakorlattal rendelkező művest, továbbá üzemgazdászt, statisztikust, 3 segédmunkást. Lakást biztosítani nem tudunk. Bejárás szükséges. Fizetés a 19/1975. rendelet, illetve megegyezés szerint. Jelentkezés írásban a tsz elnökénél. (506)

A MECHANIKAI Laboratórium Pécsi Gyára felvételre keres: gépgyártás-technológia szakon végzett gépészmérnököt vagy üzemmérnököt, híradásipari szakon végzett mérnököt, ill. üzemmérnököt a MEO-ba, műszeripari szakon végzett mérnököt ill. üzemmérnököt a műszerlaborba, gépipari vagy műszeripari technikusokat meós munkakörbe, elektrotechnikusokat, mechanikus műszerészi munkakörbe gépipari, vegyigépipari és egyéb szakközépiskola gépész tagozatán végzett fiatalokat, műhely-adminisztrátort, szerszámkészítő szakmunkásokat, esztergályosokat, marósokat, mechanikus műszerészeket, elektroműszerészeket, gépjavító lakatost nagy gyakorlattal, fényező szakmunkásokat, kertész szakmunkást, férfi és női betanított munkásokat, férfi raktári kiadót, férfi segédmunkásokat. Jelentkezés: Pécs-Kertváros, Szilva utca 1—3., munkaügy. (498)

FELVESZÜNK közgazdasági technikumot végzett nő dolgozókat anyaggazdálkodói, műszaki főiskolát, illetve gépipari technikumot végzett férfi dolgozókat technológiai munkakörökbe. Jelentkezés: EIVRT Pécsi Elektronikai Gyára, személyzeti osztály, Pécs, Felsőmalom utca 13. (478)

A II. SZ. BELKLINIKA szakképzett és segédápolónőt keres felvételre. Jelentkezés: a klinika gondnokánál. (388)

PÉCSI, megyei ipari jellegű vállalat belső ellenőri munkakör betöltésére felvesz számviteli képesítéssel vagy főiskolai végzettséggel rendelkező munkaerőt. Jelentkezést „Vidéki telephelyek" jeligére kérjük a Hunyadi úti hirdetőbe leadni. (463)

TAKARÍTÓNŐT felveszünk. Gyakorló Ált. Iskola (új), Petőfi utca. (50244)

FELVESZÜNK értékkönyvelőt közgazdasági technikumi végzettséggel, legalább 3 éves gyakorlattal, készáru raktárost, középfokú végzettséggel rendelkező műszaki ügyintézőt, valamint asztalost, rakodót, kályhafűtőt, udvarost, férfi és női betanított- és segédmunkásokat, műhelytakarítót. Pécsi Bútorgyár, Pécs, Somogyi Béla út 6. sz. (275)

A PÉCSI Kertészeti és Parképítő Vállalat felvételre keres gépkocsivezetőket (D-vizsgás), kerti traktorvezetőket és rakodómunkásokat. Jelentkezés: Bolgár Néphadsereg útja 104. Szállítás. (336)

AZ 5. ÉPFU dolgozókat felvesz az alábbi munkakörökbe: gépírónő, hálózati villanyszerelő, autóvillamossági műszerész, gépjárműszerelő, karosszérialakatos, hegesztő, segédmunkás. Jelentkezés: Pécs, Megyeri út 26., munkaügyi osztály. (50258)

PÉCSI megyei ipari jellegű vállalat felvesz ASCOTA típusú könyvelőgéphez gépkönyvelőt. Jelentkezést „Lyukszalag" jeligére kérjük a Hunyadi úti hirdetőbe leadni. (447)

SZAKKÉPZETT szövőnőket azonnal felveszünk. B. m. Háziipari Szövetkezet, Pécs, Bajcsy Zs. u. 9. Jelentkezés: a részlegvezetőnél. (50273)

A SZIGETVÁRI GELKA Szerviz rádió-, tv-műszerészeket keres. Jelentkezni lehet: a szervizvezetőnél. (61318)

AZONNALI belépéssel felveszünk érettségizett gyors- és gépírót. Jelentkezés: DDGÁZ Szolgáltatási Üzemegység Pécs, Légszeszgyár utca 11. (473)

ÉRETTSÉGIZETT, gépírni tudó adminisztrátort és gépkocsivezetőket felvesz a Tejipari Szállítási Vállalat Pécs, Ifjúmunkás utca 2. (499)

KÖZÉRDEKŰ

PÁLYAVÁLASZTÓ FIATALOK, FIGYELEM! 8 általános iskolai végzettséggel rendelkező fiatalokat felveszünk 1977/78. tanévre fonó-szövő ipari tanulónak 16 éves korig. Tanulási idő 2 év. Juttatások: Különélési pótlék vidékieknek havi 500,— Ft. Társadalmi ösztöndíj helybeli lakosoknak havi 450,— Ft, havi 90,— Ft-ért reggeli, ebéd, vacsora, munkaszüneti napokon is. Ingyen tankönyv és munkaruha. Elhelyezés kollégiumban. Tanulmányi ösztöndíj havi 410,— Ft-tól 610,— Ft-ig, amely a tanulmányi eredménytől függően változik. FIÚ TANULÓINKAT A SZAKMUNKÁSVIZSGA UTÁN SEGÉDMŰVEZETŐVÉ, később MŰVEZETŐVÉ képezzük át! Továbbtanulási lehetőség fiúk—lányok számára egyaránt üzemi szakközépiskolánkban. Szakmunkásvizsga után a kereseti lehetőség havi 2500—3500 Ft között van. Jelentkezni lehet szombat kivételével bármely munkanapon 7 órától fél 4 óráig személyesen. Levélre is részletes tájékoztatást küldünk. A gyár címe: PNYV MAGYAR PAMUTIPAR személyzeti és oktatási osztály 1046 Budapest, Erkel u. 30.

A „BÓBITA" bábegyüttes minden vasárnap 10 órakor (Déryné utca 18.) előadást tart. Műsoron: „Micimackó".

A MECSEK Állattenyésztő Szakszövetkezet értesíti tagságát, hogy Pécsett, a Basamalom úton új felvásárló telepet létesített, ahol a nyúlfelvásárlás március hó 2-án, reggel 7 órakor lesz.

Pályázati felhívás!

A Mohács városi Tanács Végrehajtó Bizottsága pályázatot hirdet a titkárság szervezési és gazdasági osztályán FŐELŐADÓI állásra.

PALYAZATI FELTÉTELEK:
jogtudományi egyetem vagy tanácsakadémia.

JELENTKEZÉS személyesen vagy levélben: Mohács, Széchenyi tér 1.

Fókusz

A számok tükrében

A 6. PÉCS—BVSC TALÁLKOZÓ

Az eddig lejátszott öt mérkőzés összesített eredménye a Pécs szemszögéből:

5 2 — 3 8-4 4

csak Pécsett:

2 1 — 1 6-1 2

A Pécsett lejátszott találkozók eredményei: az 1959—60-as bajnokságban 0:1 és az 1975—76-os bajnokságban 6:0. A pécsi csapat az egyetlen hazai (6:0-ás) győzelmét a BVSC ellen 1975. augusztus 24-én a következő összeállításban érte el: Katzirz — Bálint, Maurer, Englóner, Kincses II. — Dárdai L., Dárdai P., Lőrincz (Schumann) — Kardos, Hámori L., (Fábián), Jónás. — A gólokat a következő játékosok szerezték: Dárdai P. kettőt (egyet 11-esből), Maurer, Schumann, Dárdai L., és Kardos.

A legeredményesebb pécsi játékos eddig a BVSC ellen Dárdai P. két góllal.

A két csapat legutóbbi hazai, illetve idegenbeli eredményei.

Pécsi MSC (otthon): Kossuth KFSE 3:0, Ózdi Kohász 5:0, Volán SC 0:0, Debreceni VSC 2:1, Egri Dózsa 5:1 és NIKE Fűzfői AK 5:0.

A PMSC jelenlegi hazai mérlege:

10 8 2 — 29-3 18

Budapesti VSC (idegenben): Budafok 3:4, Fűzfő 1:1, Székesfehérvári MÁV 3:3, Ganz-MÁVAG 1:1, Nagykanizsa 1:2 és Oroszlány 2:3.

A BVSC jelenlegi idegenbeli mérlege:

10 2 3 5 18-21 7

A 4. VASAS IZZÓ—KOMLÓ TALÁLKOZÓ

Az eddig lejátszott három mérkőzés összesített eredménye a Komló szemszögéből:

3 — 1 2 2-4 1

csak Budapesten:

1 — — 1 0-1 —

Tehát az egyetlen budapesti összecsapáson a Komló 1:0-ás vereséget szenvedett. Az Izzó hálójába eddig csak Radics és Tresch talált be egy-egy alkalommal.

A két csapat legutóbbi hazai, illetve idegenbeli eredményei: Budapesti Vasas Izzó (otthon): Oroszlány 8:0, Pécs 2:2, Szolnoki MTE 2:1, Szekszárd 1:1, Budafok 2:2 és Eger 1:2. A Vasas Izzó jelenlegi hazai mérlege:

10 5 4 1 24-11 14

Komlói Bányász (idegenben): Eger 1:1, BVSC 0:0, Szolnoki MÁV 1:2, Várpalota 0:0, Oroszlány 2:0 és Kossuth KFSE 1:2. A Komló jelenlegi idegenbeli mérlege:

10 2 3 5 8-14 7

A 2. ALBA REGIA—VÉMÉND TALÁLKOZÓ

Az első mérkőzést a Véménd nyerte 2:1-re.

A 4. BARCS—PVSK TALÁLKOZÓ

A PVSK eddigi mérlege a somogyi csapat ellen:

3 2 — 1 8-3 4

A 4. BP. ÉPÍTŐK—SZIGETVÁR TALÁLKOZÓ

A Szigetvár eddigi mérlege a Bp. Építők ellen:

3 2 1 — 5-2 5

A Szigetvári VSZSE góllövő listájának állása:

10 gólos: Telek, 8 gólos: Csöre (25), 4 gólos: Maurer, 3 gólos: Palotai, 1 gólos: Pichler (9), Rózsahegyi és Varga (3). A zárójelben lévő szám azt mutatja, hogy a játékos bajnoki (NB III.) mérkőzésen összesen hány gólt ért el a Szigetvár színeiben.

A 6. MÁZASZÁSZVÁR—LŐRINCI FONÓ TALÁLKOZÓ

A baranyai csapat eddigi mérlege a fővárosiak ellen:

5 1 — 4 7-10 2

JUBILEUM:

175. bajnoki mérkőzése előtt áll csapatában (1971 őszétől számítva) Szabó (PVSK).

50. bajnoki mérkőzése előtt áll csapatában (1971. őszétől (PMSC) és Sulyok (PVSK).

Lehel Jenő

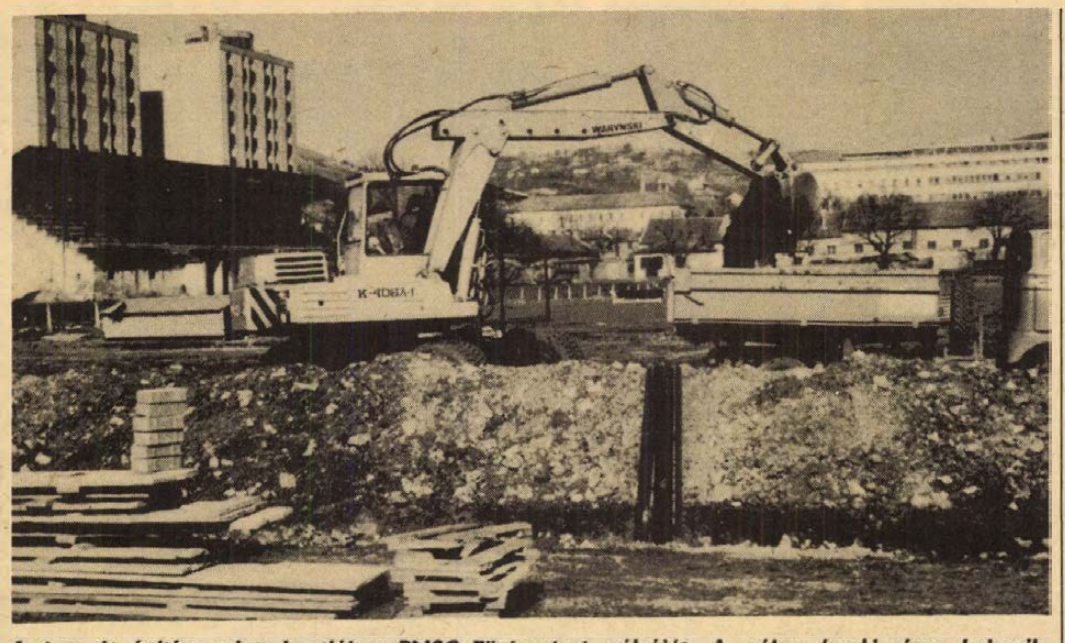

A 6-os út építése miatt bontják a PMSC Tüzér utcai pályáját. A pálya északi része beleesik a tervezett útszakaszba, ezért az egész sportlétesítmény húsz méterrel déli irányba tolódik. Az átépítés során módosításokra is sor kerül. A hatsávos futópályát nyolcra szélesítik, így a nemzetközi méreteknek is megfelel. Ezen kívül százméteres emelkedő futópályát is építenek edzési célokra. A munkákat a Kertészeti és Parképítő Vállalat végzi. A munka jó ütemben folyik, előre láthatóan május 31-ig készítik el a PMSC-atléták otthonát. Felvételünkön, markológéppel mélyítik a pálya déli részének alapját, a földet azonnal elszállítják.

Fotó: Arató László

Guatemalában győzött labdarúgó-válogatottunk

A Latin-Amerikában vendégszereplő magyar labdarúgó válogatott péntekre virradóra túrájának utolsó előtti mérkőzését játszotta Guatemala Cityben. Ellenfele a bajnok együttes Municipal együttese volt. A magyar válogatott 2:0 (2:0) arányban győzött.

Mindkét gól az első félidőben esett. A 14. percben Törőcsik szerezte meg a vezetést, négy perccel később Pintér talált be a guatemalai kapus, Flores hálójába.

Az UPI jelentése szerint a magyar együttes a második félidőben könnyített a játék iramán, ellenfele többször veszélyeztette Kovács L., kapuját, de a jól záró magyar védelmet nem tudták áttörni.

A magyar válogatott összeállítása ez volt: Kovács L., (Gujdár) — Kereki, Bálint, Kerekes, Tóth J., — Nagy II. Ebedli, Pintér (Zombori) — Pusztai (Fazekas), Törőcsik (Weimper), Magyar.

A magyar együttes Guatemalából Buenos Airesbe utazott és február 27-én Argentína ellen játszik hivatalos mérkőzést.

Labdarúgó tehetségkutató akció

A Magyar Rádió, az MLSZ és a Képes Sport ebben az évben is megrendezi labdarúgó tehetségkutató akcióját. Ebben az évben azok az 1962. szeptember 1-e és 1963. augusztus 31-e között született fiatalok jelentkezhetnek, akik NB-s labdarúgó-csapatoknál nincsenek leigazolva. Elfogadják egy-egy iskola (illetve egy-egy osztály) teljes csapatának jelentkezését is. A jelentkezés határideje: március 15. A jelentkező fiatalok közöljék lakcímüket, születési idejüket (év, hónap). A jelentkezéseket Magyar Rádió, 1800. Budapest címre kell beküldeni. A levelezőlapra a jelentkezők írják rá: „Labdarúgó tehetségkutató akció".

DP SPORT

Röviden

Kézilabda. A PMSC szervezésében február 26-án 8 órai kezdettel a Városi Sportcsarnokban férfi kézilabda tornát tartanak. Nyolc csapat jelezte részvételét, a Mecseki Ércbányászati Vállalat három, a Bányászati Aknamélyítő Vállalat kettő, a Baranya megyei Építőipari Vállalat, a Hőszolgáltató, a Kertészeti és Parképítő Vállalat egy-egy csapatot indít. A győztes a PMSC díszes serlegét nyeri.

Kosárlabda. NB II. mérkőzések: férfi csapatok: Táncsics SE—Postás 101:51.

Teke. NB II. mérkőzések: BTC—Szombathelyi Sabaria 6:2, női csapatok, Chinoin—PMSC 6:2, férfi csapatok.

Kézilabda. Szeged—Pécsi Dózsa öregfiúk kézilabda mérkőzés lesz február 26-án, szombaton, fél 6-kor a Városi Sportcsarnokban.

*

A Megyei Sporthivatal közleménye. Az 1976. évre kibocsájtott belépők február 24-től érvénytelenek.

Mohács legjobb sportolói

Mohácson nyilvánosságra hozták a város 1976. évi legeredményesebb sportolóinak névsorát. Férfiaknál: a kormányos nélküli négyes (Bende Gábor, Léber László, Lakatos Tamás, Sztárcsevics J.). Edző: Szabó Károly. A nőknél: Hoffman Györgyi atléta. Edző: Pazar Viktor. Ifjúsági: Szücs Péter atléta. Edző: Füredi Ferenc, női: Csősz Edit atléta és Lőrincz Klára röplabdázó. Edző: Pazar Viktor illetve Polányi Géza. Serdülők: fiú evezős kettős (Csáki Gábor, Kónya József). Edző: Lemel Ferenc. Lány: evezős négyes (Minorics Marianna, Pelcz Erzsébet, Szabó Gabriella, Rapkai Ilona). Edző: Jáger Vilmos. Csapatban a legjobbnak a gimnázium női röplabdázói bizonyultak. A sportfelügyelőség különdíját Kosztics György nyerte el.

Indul a városi kispályás labdarúgó-bajnokság

A Pécs megyei városi Tanács VB Testnevelési és Sportfelügyelősége kispályás intéző bizottsága idén is megrendezi a városi kispályás labdarúgó-bajnokságot. Nevezni lehet a TS-en Pécs, Megye u. 21., pénteken 16.30-tól 17.30-ig, vagy a 13-619-es telefonon Fenyősi Lászlónál. Nevezési határidő 1977. március 5. A bajnokság kezdete 1977. április 5. Minden további tudnivalót és versenykiírást a pénteki szövetségi napokon adnak az érdeklődőknek.

Megyei mezei futóbajnokság

Vasárnap délelőtt 10 órától a pogányi repülőtéren rendezik Baranya megye mezei futóbajnokságát. A 13 éves serdülőktől a felnőttekig, évfolyamonként 14 futamot rendeznek. A felnőtt férfiak 7.5 km-es bajnoksága 13 óra után kerül lefutásra. Pécsről és a megyéből eddig kilenc szakosztály mintegy 250 versenyzőjét nevezték, de néhány vidéki egyesület és az iskolák helyszíni nevezésére is számít a rendezőség.

A hét vége sportműsora

SZOMBAT, FEBRUÁR 26.

Kosárlabda. NB II. mérkőzések: Keszthelyi Haladás—Universitas PEAC, férfi csapatok, Keszthely 15.00, Szekszárdi Dózsa—Universitas PEAC, női csapatok, Szekszárd 16.00.

Labdarúgás. Steinmetz Kupa mérkőzések: Kinizsi—Steinmetz SE, Kovácstelep 15.00, Komló II.—Gázmű, Gázmű-pálya 15.00.

Röplabda. Teremkupa mérkőzések: 506-os Ipari Szakmunkásképző Intézet tornaterme, Építők útja 14.

Teke. NB I. mérkőzés: Soproni Spartacus—Pécsi Gázmű, férfi csapatok, Sopron 13.00. NB II. mérkőzések: Belolannisz—PMSC, női csapatok, Budapest 11.00, Soproni Kinizsi—PMSC, férfi csapatok, Sopron 13.00.

Vívás. Országos junior párbajtőr egyéni bajnokság pécsi versenyzők részvételével, Budapest 8.00.

Atlétika. Országos ifjúsági fedettpályás bajnokság, baranyai versenyzők részvételével, Budapest 15.00.

Asztalitenisz. Országos vidéki serdülő és ifjúsági bajnokság pécsi versenyzők részvételével, Szombathely 8.00.

Kézilabda. Dunántúli Napló Kupa mérkőzések, városi sportcsarnok. 14.00: Újpetre—Mecseknádasd, II. o. férfi, 14.42: Universitas PEAC—Nagyharsány, II. osztály férfi, 15.24: Sportiskola I.—Mezőgép, II. o. női, 15.56: Nagyharsány—Újpetre II. o. férfi, 16.38: Siklós—Sportiskola II., II. o. női, 17.10: Siklós—Kesztyűgyár, I. o. férfi, 17.52: Dózsa—Szeged, öregfiúk, 18.24: PMSC—Komló, I. o. férfi, 19.06: Siklós—Sportiskola, III. o. férfi.

VASARNAP, FEBRUÁR 27.

Labdarúgás. NB II. mérkőzések: PMSC—BVSC, Újmecsekalja 14.00, Vasas Izzó—Komlói Bányász, Újpest 14.00, NB III. mérkőzések: Barcs—PVSK, Barcs 14.00, Ikarus Alba Regia—Véménd, Székesfehérvár 14.00, Bp. Építők—Szigetvár, Budapest 14.00, Mázaszászvári Bányász—Lőrinci Fonó, Mázaszászvár 14.00. Országos ifjúsági kupa: PMSC—Rába ETO, PVSK-edzőpálya 10.00. Steinmetz Kupa mérkőzések: Szalánta—Pécsvárad, Zsolnay pálya 9.00. Siklós—István-akna, Ifjúsági stadion 9.00, Vasasi Bányász—Universitas PEAC, Ifjúsági stadion 11.00, Pellérd—Postás, Kovácstelep 11.00, Bóly—Pogány, Gázmű-pálya 9.00, PMSC II.—Beremend, Gázmű-pálya 11.00.

Röplabda. Teremkupa mérkőzések: Tanárképző Főiskola 8.00.

Kosárlabda. NB I. mérkőzések: Sopron—PVSK, férfi csapatok, Sopron 11.30, Ganz-MÁVAG—PVSK, női csapatok, Budapest 10.30. NB II. mérkőzések: Pécsi Postás—Soproni TC, férfi csapatok, PVSK-csarnok 10.00, Győri MÁV DAC—Szigetvár, női csapatok, Győr 10.30, Komlói Bányász—Soproni Postás, női csapatok, Komló, Fürst Sándor úti ált. isk. 9.30.

Sakk. OB I. mérkőzés: PMSC—Budapesti Spartacus, Újmecsekalja, 39-es dandár út 19., 9.00.

Vívás. Országos junior párbaj csapat tőr bajnokság pécsi versenyzők részvételével, Budapest 8.00.

Atlétika. Megyei mezei futóbajnokságok versenye, Pogányi repülőtér 10.00. A PMSC fedettpályás versenye, Tüzér utca 15.00. Az országos ifjúsági fedettpályás bajnokság baranyai versenyzők részvételével, Budapest 10.00.

Kézilabda. Dunántúli Napló Kupa mérkőzések, Városi sportcsarnok. 8.00: Gépipari—PMSC, III. o. férfi, 8.42: Szentlőrinc—PMSC, II. o. férfi, 9.24: Sportiskola II.—Gázmű, II. o. női, 9.56: Universitas PEAC—PMSC, I. o. férfi, 10.48: Kesztyűgyár—Szekszárd, I. o. női, 11.30: István-akna—Siklós, I. o. férfi, 12.22: BTC—Siklós, II. o. női, 12.54: Kesztyűgyár—Siklós, III. o. férfi, 13.36: Szekszárd—Zsolnay, I. o. női, 14.18: Gázmű—BTC, II. o. női, 14.50: Sellye—Sportiskola, II. o. női, 15.22: Kesztyűgyár—Komló, I. o. férfi, 16.15: BTC—PMSC, I. o. női, 16.56: Universitas PEAC—Kesztyűgyár, I. o. női, 17.38: Kesztyűgyár—Ércbányász, öregfiúk, 18.10: Universitas PEAC—Sellye, II. o. női, 18.42: Sportiskola—István-akna, III. o. férfi, 19.24: Mezőgép—Universitas PEAC, II. o. női.

Asztalitenisz. Országos vidéki ifjúsági és serdülő egyéni bajnokság pécsi versenyzők részvételével, Szombathely 8.00.

HETFŐ, FEBRUAR 28.

Kosárlabda. NB I. mérkőzés: PVSK—ZTE, női csapatok, PVSK csarnok 16.30.

Közgyűlés Szigetváron

A Szigetvári Vállalati Szövetkezeti Sportegyesület február 28-án, hétfőn 17.00 órakor tartja évi beszámoló küldött közgyűlését a Konzervgyár éttermében.

RÁDIÓ

KOSSUTH RÁDIÓ

8.27: Kórusmuzsika. 8.34: Lányok, asszonyok Nógrádban. 8.59: A Svájci Olasz Rádió szimfonikus zenekarának hangversenye az 1976. évi asconai zenei heteken. Közben: 9.41: Ördögváltozás Csikban: Szótartó Fütyögi. 10.05: A hangversenyközvetítés folytatása. 10.41: Theo Adam és Irona Arhipova énekel. 11.18: Rádiószínház. 12.20: Zenei anyanyelvünk. 12.30: Magyarán szólva . . . 12.45: Melódiakoktél. Közben: 13.30: A mulasztás „jutalma". 13.40: A Melódiakoktél folytatása. 14.05: Juhász Frigyes—Kövesdy János: A másik Amerika. 14.15: Hlouschek: Ünnepi zene. 14.25: Szabolcs előbbre lép. 14.55: Új Zenei Újság. 15.30: Táncdalok Párizsból. 16.00: 168 óra. 17.30: Zenekari muzsika. 18.45: A Magyar Rádió Karinthy Színpada. 19.51: Örökzöld dallamok. 20.45: Kathleen Ferrier énekel. 21.05: Az Állami Népi Együttes felvételeiből. 22.20: A beat kedvelőinek. 23.05: Zenekari muzsika. 0.10: Melódiakoktél.

PETŐFI RÁDIÓ

8.20: Tíz perc külpolitika. 8.33: Nóták. 9.15: Válaszolunk hallgatóinknak. 9.38: Melódiák Lopez műveiből. 10.00: Szombat délelőtt. 12.00: Délamerikai ritmusok. 12.33: Parasztbecsület. Részletek Mascagni operájából. 13.05: Gyermekesség vagy gyermekiség? 13.33: Marenzio-kórusok. 14.00: Napraforgó. 15.00: Bobe Gáspár Emő népi zenekara játszik. 15.25: Orvosi tanácsok. 15.33: Versek világa. 15.50: Ábrahám Pál operettjeiből. 16.33: Ötórai tea. 17.30: Közkívánatra! 19.30: A Belügyminisztérium Duna Művészegyüttesének népi zenekara játszik Mészáros Tivadar vezetésével. Kürthy Éva népdalokat énekel. 20.00: Andor Éva és Melis György énekel. 20.38: Sanzonfelvételeinkből. 21.05: Írószobám. 22.00: Németh Marika énekel. 22.33: Magyar szerzők muzsikájából. 23.05: Slágermúzeum.

HARMADIK MŰSOR

8.08: Don Juan. Részletek Mozart operájából. 9.18: Magyar szerzők műveiből. 10.05: Tip-top parádé. 10.35: Zenekritikusok hanglemezekről. 11.06: A Lipcsei Rádió szimfonikus zenekarának hangversenye a Lipcsei Rádióban. 13.00: Világhírű előadóművészek felvételeiből. 14.27: Jenufa. Részletek Janácek operájából. 15.20: Kapcsoljuk a 6-os stúdiót. Barokk muzsika. Kb. 16.03: Füst Milán versei. Kb. 16.20: A hangversenyközvetítés folytatása. 16.52: Ha király leszel, ha bakó leszel . . . Tadeusz Nowak regénye rádióra alkalmazva: II. rész (bef.). 18.03: Slágerlista. 18.40: Maurizió Pollini Beethoven zongoraestje az 1976. évi salzburgi ünnepi játékokon. 20.21: Liszt Ferenchez. Vörösmarty Mihály verse. 20.26: A Kölni Rádió szimfonikus zenekarának hangversenye az 1976. évi luzerini zenei heteken. 22.04: Olasz operatörténeti érdekességek.

PÉCSI RÁDIÓ

17.00: Műsorismertetés, hírek. 17.05: Szabad szombat a Híradástechnikai gyár szekszárdi kapcsológép gyáregységében. Dr. Nádor Tamás zenés riportműsora. 17.50: Ismerőseink közelről. Tamási Eszterrel beszélget Tiszay László. 18.00: Hírek, tudósítások. 18.10: Melis György, Tina Charles, Yves Montand és a Wienersängerknaben lemezeiből. 18.30: Szerb-horvát nyelvű műsor. Hírek. — Hallgatóink kérésére. Zene. — Baranyán át. Aktuális összeállítás. — A felsőszentmártoni folklóregyüttes műsorából. — Líra. Délszláv költők versei. — Zenével búcsúzunk hallgatóinktól. 19.15: Német nyelvű műsor. A hét eseményeiből. — Neue Zeitung előzetes. — A jövő hét műsoraiból. — Szombatesti muzsika. 20.00: Műsorzárás.

A RÁDIÓ ÉS TELEVÍZIÓ MŰSORÁBÓL

MAGYAR TV

8.59: Tévétorna (ism.). 9.05: Mindenki közlekedik. Közlekedési műsor (ism.). 9.20: Columbo (sz.) Magyarul beszélő amerikai filmsorozat. Kettős ütés (ism.). 10.30: Angol dokumentumfilm (sz., ism.). 11.25: Természetbarát (sz.). A Telesport turisztikai magazinja (ism.). 13.47: Arany Oroszlán '75. Intervízió-átvétel Lipcséből, az Arany Oroszlán fesztivál nemzetközi gálaestjéről. 14.55: Idesüss! Ajánlóműsor gyerekeknek. 15.20: Hírek. 15.25: Magyarország—Szovjetunió vízilabdamérkőzés. Közvetítés a Komjádi uszodából. (A Szovjet Televízió is átveszi!) 16.25: Melyiket az ötezerből? Pályaválasztási műsor gyerekeknek. Az esztergályos. 16.40: A tanuló sziget (sz.). Riportfilm Pozsgay Imre kulturális miniszter kubai látogatásáról. 17.00: Közös dolgaink. Riportfilm. 17.25: Új városok a városállamban (sz.). Szingapur. 17.55: Filmszem. 18.45: Reklámműsor. 18.55: Egymillió fontos hangjegy (sz.). A televízió könnyűzenei sorozata. 19.10: Stop! (sz.). Közlekedj okosan — 8. rész (ism.). 19.15: Cicavízió. 19.20: Tévétorna (sz.). 19.30: Tv-Híradó. 20.00: Fogadjunk, hogy végignézi! 22.00: Tv-Híradó 3. 22.10: „Európa 12." (sz.). Nemzetközi asztaliteniszverseny közvetítése Szarajevóból, felvételről.

MÁSODIK MŰSOR

20.00: Visszapillantva. Válogatás a Magyar Televízió Archívumából. (ism.). 20.40: Reklámműsor. 20.50: Tv-Híradó 2. 21.10: Simon és Clotilde. Tévéfilm André Vercours kisregényéből. 22.30: Ünnepi estély (sz.). Annaliese Rothenberger és Hermann Prey énekel.

JUGOSZLÁV TV

16.10: Kosárlabda: Zadar—Bosna. 17.45: Isten hozta — műsor gyermekeknek. 18.45: Látogatóban a fiatalok színházában. 20.00: Humoros műsor: Variációk. 20.30: A becsület prérije — amerikai vestern. 22.20: Európa 12. — Asztalitenisz.

MÁSODIK MŰSOR

17.30: Népi muzsika. 18.15: Dante élete — filmsorozat. 20.00: Tv-tárca. 20.40: Balett. 21.40: Huszonnégy óra. 21.50: Sportszombat. 22.05: Külföldi dokumentumműsor. A léggömb útja a Szaharán át.

Dunántúli Napló

Az MSZMP Baranya megyei Bizottságának lapja

Főszerkesztő: **Mitzki Ervin**

Főszerkesztő-helyettesek: **Báling József és Hallama Erzsébet**

Szerkesztőségi ügyelet 8—20 óráig 10-053, 20 óra után 15-726

Kiadja a Baranya megyei Lapkiadó Vállalat

Felelős kiadó: **Braun Károly**

Szerkesztőség és kiadóhivatal: 7601 Pécs, Hunyadi út 11. sz. Telefon: 15-000, 15-762, 15-852, 15-245, 15-264

Szerkesztőség telex: 12-421

Kiadó telex: 12-320

Készült ofszet rotációs eljárással Saphir 96-os gépen Pécsi Szikra Nyomda 7630 Pécs, Engel János u. 8.

Tel: 13-177, 13-696. Telex: 12-211

Felelős vezető: **Melles Rezső**

Terjeszti a Magyar Posta Előfizethető a helyi postahivataloknál és a kézbesítőknél.

Előfizetési díj egy hónapra 21 Ft

Indexszám: 25 054

ISSN 0133—2007

Világ proletárjai, egyesüljetek!

Dunántúli Napló

XXXIV. évfolyam, 57. szám
1977. február 27. vasárnap
Ara: 1,20 Ft

Az MSZMP Baranya megyei Bizottságának lapja



Átlagos kereset?

A jelszó — tartalmát, értelmét sokan és sokféleképpen magyarázták már — imigyen szól: „egyenlő munkáért, egyenlő bért...” Ezt sikerült a gyakorlatban akként megfordítani, hogy „egyenlő bérért egyenlő munka...” Vagyis: amig a nálam jóval kisebb képességű, alacsonyabb teljesítményt produkáló kollégám majdnem ugyanannyi bért kap, mint én, addig minek törjem magam...

Ugye ismerős szöveg? Sokan eszerint dolgoznak és hisznek is a maguk fabrikálta elméletben. Persze, az igazsághoz tartozik, hogy vannak emberek — és vannak helyzetek — akiknél és amikor nem az a fontos, hogy mit teljesit a másik és ezért a teljesitményért mennyit kap; amikor csak az a fontos, hogy a lehető legtöbbet nyújtsak, még akkor is, ha az átlagon felüli teljesitményt csak átlagos bérrel honorálhatják. Sainos azonban nem ez a jellemző. A szakemberek is tudják, vallják, hogy a bérek differenciálatlansága a teljesitmények kerékkötője. Ebben mindenki egyetért, a vita — és az általános tanácstalanság — ott kezdődik, amikor a differenciálatlanság, az egyenlősdi okait kutatják, illetve amikor magát a jelenséget magyarázzák.

Szociológusok bizonygatják: maguk a legérdekeltebbek, a munkások és az alkalmazottak sem fogadják el mindig a gyakorlatban érvényesitett differenciálást. Amikor a boriték vastagsága jelzi a teljesitményt, a végzett munka értékét, akkor nagyon sokan nem hajlandók elfogadni az esetleges alacsonyabb minősitést, s a differenciálás mögött kizárólag a főnökség szubjektiv szempontjait sejtik. Még akkor is, ha — formailag — a béreket nem csak a főnökség, hanem az a bizonyos üzemi háromvagy négyszög határozza meg...

Következésképpen: differenciálni népszerűtlen és hálátlan dolog: minek haragudjon meg a műhely, a munkahely közvéleménye a főnökre ebben a munkaerőinséges világban? Ezt a félelmet ma már kevesen valliák be a vezetők közül, sokkal inkább arra hivatkoznak — s ebben is van elgondolgoztató igazság —, hogy ugyan miből differenciálják? Miből, amikor a rendelkezésre álló bérfejlesztési összeg viszonylag kevés, az úgynevezett mozgóbér összege pedig egyre zsugorodik, hiszen egyre nagyobb hányadát alapbéresitik. Nemrégiben tanúja lehettem egy munkahelyi vitának, ahol ötvenvalahány ember között kellett — volna — alig négyezer forintnyi bérfejlesztést differenciáltan szétosztani.

Ennek veszélyét kellene minden munkahelyen, minden vezetőnek felismernie, s e veszély elhárítására vállalni az erőteljes differenciálás esetleges ódiumát. Még akkor is, ha munkaerőinséges világban élünk — látszólag! — és sértődöttségükben a gyengébbek közül jó néhányan ott hagyják a munkahelyet. A bértömeggazdálkodás — már a kisérleti szakaszban is — bebizonyitotta, hogy kellő érdekeltséget teremtve, egy sor munkahelyen igenis lehet a hiányzó embereket pótolni a meglévők szervezettebb, jobb és intenzivebb munkájával.

V. Cs.

Nagy megrendelések a csepelieknek

Szovjet—magyar megállapodások

Kereskedelmi-gazdasági megállapodásokat irtak alá Moszkvában a Csepel Vas- és Fémművek és szovjet partnerei közötti együttműködésről az illetékes szovjet és magyar külkereskedelmi vállalatok. A megállapodások végleges kimunkálásában részt vett a Csepel Vas- és Fémművek delegációja, amely ezen a héten Soltész István vezérigazgató vezetésével a Szovjetunióban tartózkodott.

A szovjet Metalurgimport Külkereskedelmi Vállalat az egyik megállapodás értelmében 19 millió rubel értékű tartalékalkatrészt és berendezést importál szovjet kohászati üzemek számára, s egyedi kohászati gépeket is rendelt Csepelről. Aláírták az Ural-vidéki szeverszki gépgyár végleges átadásáról szóló jegyzőkönyvet is. Ezt a gyárat, amely évi 450 ezer tonna acélcső gyártására alkalmas, ugyancsak csepeli berendezésekkel szerelték fel.

A Sztankoimport szovjet külkereskedelmi vállalattal aláírt másik megállapodás értelmében a csepeli nehézgépgyár (egyedi gépgyár) valamint a szerszámgépgyár 1977—1978 folyamán mintegy 70 különféle szerszámgépet kap a Szovjetunióból, az új gépekkel a nehézgépgyár kapacitása kétszeresére bővül, s az új üzemrészekben egy bonyolultabb kooperáció részeként a szovjet csőgyártás bővítéséhez szükséges berendezéseket állítják majd elő.

Végül a Raznoimport mintegy 5 millió rubel értékben színesfém-félkésztermékeket vásárol Csepelről, s a Szovjetunió különféle kohászati alapanyagokat szállít cserébe.

Szovjetunió—Angola

Együttműködési szerződés

Az Angolai Népi Köztársaság Forradalmi Tanácsa ratifikálta a Szovjetunió és Angola barátsági, együttműködési szerződését, amelyet tavaly ősszel írt alá Moszkvában Leonyid Brezsnyev, az SZKP KB főtitkára és Agostinho Neto, az Angolai Népi Felszabadítási Mozgalom elnöke. Ez a kimagasló jelentőségű dokumentum tovább erősíti a két ország együttműködését és barátságát — hangsúlyozza a forradalmi tanács közleménye.

A közlemény a továbbiakban hangsúlyozza, hogy Angolában, amely a fejlődés szocialista útját választotta, az új társadalom létrehozása érdekében nagy átalakulás van folyamatban.

Az angolai és a szovjet nép közötti barátság politikai és ideológiai egységükön alapul. A szerződés ratifikálásával új szakasz nyílt a két ország és nép kapcsolatainak történelmében — állapítja meg a forradalmi tanács közleménye.

Barátság-látogatás

A nemzetközi barátság hete alkalmával Pécsre érkezett lengyel és jugoszláv küldöttség egy csoportját fogadta szombaton Papp Imre, a városi tanács általános elnökhelyettese. A baráti légkörben lezajlott fogadás alkalmával megemlékeztek a testvérszövetségek együttműködéséről.

Doktorrá avatás

Doktorrá avatás volt szombaton a Pécsi Tudományegyetemen. Az Állam- és Jogtudományi Kar 66 nappalin végzett hallgatója tett esküt az egyetemi tanács és a nagyszámú hozzátartozó előtt. Az egyetem rektorának, dr. Földvári Józsefnek megnyitója után dr. Ádám Antal dékán avatta fel az új jogi doktorokat. Summa cum laude fokozatú diplomát kilenc hallgató vehetett át a rektortól. Cum laudét harmincketten, rite fokozatot pedig huszonöten értek el. A diploma kézhezvétele után a hallgatók pályázatok útján helyezkednek el a tanácsoknál, vállalatoknál, termelőszövetkezeteknél valamint a bíróságokon.

Nagy-Britanniába utazik Puja Frigyes

Puja Frigyes külügyminiszter a brit kormány meghívására február 27-én hivatalos látogatásra Nagy-Britanniába utazik.

Többre képesek

Brigádvezetők az új feladatokról

Háromszázhatvannégy termelőszövetkezeti brigád több mint hatezer tagja képviseletében 93 küldött tanácskozott a versenymozgalom helyzetéről tegnap Pécsett, a Ságvári Endre Művelődési Házban, a szocialista brigádvezetők megyei tanácskozásán. A vendégek között volt többek között *Kós László*, a Baranya megyei Pártbizottság osztályvezetője, a TOT elnökségének képviseletében *Sziveri Kálmán*, a mágocsi termelőszövetkezet elnöke, *Orosz Tiborné*, a TOT tanácsosa, *Pap Zoltán*, a tsz szövetség megyei elnöke, *Lukics József*, a MEDOSZ megyei titkára.

Biró Sándor, a tsz-szövetség titkára számolt be a szocialista brigádmozgalom helyzetéről és feladatairól. Rámutatott, az eddigi eredmények mellett nagy tartalékokkal rendelkezik a termelőszövetkezeti brigádmozgalom.

Németh Mihály, a Mohácsszigeti Dunavölgye Termelőszövetkezet ötszörös aranykoszorús traktoros brigádvezetője többek között elmondotta:

– Nem felel meg a valóságnak, hogy mindenki túlteljesítette a vállalását, ugyanakkor az országos tervek nem valósultak meg. A probléma, legyen az anyaghiány, lezser vezetésbeli szemlélet, vagy a munkához való hanyag hozzáállás, egyformán demoralizálja a közhangulatot, lazítja a munkafegyelmet. Nálunk az állattenyésztésben, mint másutt is, gépi fejés van, ez természetes. Mégis közel két hónapig két Super Zetor meghajtásával fejtünk: a karbantartást végző vállalat anyaghiány miatt nem tudja megjavítani a gépeket. Ez a módszer a tej önköltségét növelte. Mi is alkalmazunk anyagbeszerzőket, akik ingajáratban vannak az országban, anyagot és alkatrészt keresnek. Állami szinten kell biztosítani az alkatrész-ellátást. Az ország nagyvárosaiban legyen raktár, ahol kapható minden géptípushoz alkatrész.

Rittlinger Vendelné, a sombereki termelőszövetkezet sertéstelepi szocialista brigád vezetője a tagok és a vezetők jó kapcsolatáról beszélt, majd felajánlásukat ismertetve mondotta:

– Vállaltuk, hogy a hízókibocsátást és a malacszaporulatot öt százalékkal túlteljesítjük. Bővítjük a sertéstelepet: 1978-ban tizenkétezer sertést bocsátunk ki az eddigi nyolcezer helyett.

Wortner Ödönné, a szederkényi termelőszövetkezet Hámán Kató kertészeti szocialista brigádjának vezetője:

– Többször meg akarták szüntetni a kertészetet, az aszszonyok azonban magukénak érezve, a fennmaradása mellett szavaztak. Azóta fóliás kertészetté fejlesztettük. Vállaljuk: 6 hektáros területünkön 37 ezer forinttal többet termelünk idén.

Hasonlóan szólt a többi küldött is. Felajánlásokat tettek a csepeli és a hartai dolgozókhoz csatlakozva. Beszéltek a brigádok életéről, gondokról, nehézségekről. A brigádvezetők 11 küldöttet választottak a márciusban történő ágazati tanácskozásra Két képviselőt: Rittlinger Vendelné sertéstenyésztőt, és Csiszár Lajos kombájnost az országos tanácskozásra delegálták.

Ünnepélyes katonai eskütétel Siklóson

Harsona nyitotta meg az ünnepséget délelőtt Siklóson a határőr laktanya udvarán. A gyakorlótér zászlóval díszített derékszögét szülők, hozzátartozók százai övezték.

A katonai eskütétel jelentésadással kezdődött. A Himnusz után induló hangjai mellett a csapatzászlót a dísztribün elé vitték. Az emelvényen foglalt helyet *Varga Pál* ezredes, a Határőrség Országos Parancsnokságának képviselője, *Megyaszai József*, az MSZMP Baranya megyei Bizottságának osztályvezetője, *Szőke Attiláné*, a KISZ Baranya megyei Bizottságának titkára, a szovjet hadsereg tisztjei, valamint a társfegyveres szervek, testületek, a megyei és a siklósi járás párt, állami, gazdasági képviselői.

Az üdvözlések után egy esküttevő határőr — oldalán édesanyja és édesapja — olvasta fel a katonai eskü szövegét.

A fogadalomtétel után *Varga Pál* ezredes mondott beszédet. Ezt követően egy szakasznak átadták a „Kiváló szakasz” címet jelképező oklevelet, amit egy fiatal határőr köszönt meg.

Az ünnepségen a KISZ Baranya megyei Bizottsága nevében Szőke Attiláné köszöntötte az esküt tett katonákat.

Az eskütétel az Internacionáléval fejeződött be.

Mérleg az erdőgazdaságnál

Kevesebb, de jó az eredmény

A Mecseki Erdő- és Fafeldolgozó Gazdaság 2146 dolgozója 48 millió 513 ezer forint nyereséget termelt 1976-ban. A gazdaság nem érte el a tervezett 55 milliót, de a megelőző évinél nagyobb az eredménye: számos ágazat jó teljesítményt ért el. Kiemelkedő a mag- és csemetetermelés az aszályos időjárás ellenére is.

Az idén is nehéz éve lesz a gazdaságnak. Ez derült ki Csanádi Béla, a gazdaság igazgatójának mérlegbeszámolójából a termelési tanácskozáson. Idén 10 erdészetben mintegy 1200 hektáron újítanak fel erdőket, 310 ezer köbméter fát termelnek ki, javítják a gépek munkaidőn belüli kihasználását, folytatják a kikísérletezett új technológiák felhasználását, főként a vajszlói fűrészüzemben, és a vegyszeres gyomirtást.

A tanácskozás végén átadták a jó eredményeket elért üzemeknek, brigádoknak és dolgozóknak a pénzjutalmakat, kitüntetéseket és a külföldi jutalomüdüléseket.

G. M.



A tanácskozás helyszíne

24 óra a nagyvilágban

✦ MOSZKVA: Mihail Szuszlov, az SZKP KB Politikai Bizottságának tagja, a KB titkára és Borisz Ponomarjov, a Politikai Bizottság póttagja, a KB titkára fogadta Martin Gunnar Knutsent a Norvég KP elnökét és Hans Klevent, a párt elnökhelyettesét.

✦ *BEIRUT: Bint Dzsebil délilibanoni város külső kerületeiben ádáz harc folyik a támadó jobboldali keresztény fegyveresek és a mohamedánok lakta város baloldali védői között — jelentette szombaton az AP. Az elmúlt 24 órában legkevesebb 28 személy vesztette életét, további 60 pedig megsebesült a Bint Dzsebil és a közeli Taire falu körüli csatározásokban.*

✦ *LIMA: A perui állam területén hajdan virágzott, ősi kultúrák felbecsülhetetlen értékű emlékeit fedezték fel — a limai nemzetközi repülőtéren. A vámosok felfigyeltek egy hatalmas konténerre, amelyen „személyi használatú holmik" felirat volt olvasható. Felnyitották az Egyesült Államokba címzett tartályt és több mint 100 ősi kerámiát és más régészeti kincseket találtak benne. A kicsempészésre szánt holmikat elkobozták és átadták a perui nemzeti kulturális intézetnek.*

✦ PEKING: A Szovjetunió pekingi nagykövetségének képviselői a Szovjet Hadsereg és Haditengerészeti Flotta megalakulásának 59. évfordulója alkalmából Talien (Dalnyij) városban megkoszorúzták a japán militaristák ellen Kína felszabadításáért vívott harcokban elesett szovjet katonák emlékművét. Harbin, Jenjang, Csangcsun, Lüsun (Port Artur) Vuhan és más városokban — ahová a szovjet diplomaták utazását nem engedélyezték — az Új Kína hírügynökség közlése szerint a forradalmi bizottságok és a kínai—szovjet baráti társaság tagozatai helyeztek el koszorút a szovjet hadsereg elesett katonáinak sírján és hősi emlékművein.

✦ BUDAPEST: Dr. Albert Weitnauer, a svájci külügyminisztérium főtitkára február 22—26. között hivatalos látogatást tett Budapesten. Tárgyalásokat folytatott Rácz Pál külügyminisztériumi államtitkárral, és Nagy János külügyminiszterhelyettessel a magyar—svájci kapcsolatokról, valamint a nemzetközi helyzet időszerű kérdéseiről. Dr. Albert Weitnauert fogadta Puja Frigyes külügyminiszter, dr. Szalai Béla külkereskedelmi államtitkár, és Rónai Rudolf, a kulturális kapcsolatok intézetének elnöke.

✦ *RÓMA: Az olimpiai sportcsarnokban pénteken este szolidaritási nagygyűlést rendeztek Luis Corvalánnak, a Chilei Kommunista Párt főtitkárának tiszteletére, aki a lelkes hangulatú találkozón mondott beszédében meleg szavakkal köszönte meg az olasz kommunistáknak, Olaszország demokratikus erőinek azt az aktív szolidaritást, amelyet a katonai diktatúra ellen küzdő chilei nép iránt tanúsítanak. A Chilei KP főtitkára kijelentette: a világméretű szolidaritási mozgalomról szóló hírek az elnyomás és a cenzúra ellenére is eljutnak a chilei néphez és a harc folytatására ösztönzik. „A junta csak a terrorral tudja fenntartani uralmát, de napjai megvannak számlálva. Ismét kivívjuk szabadságunkat, Chile dolgozói visszaszerzik jogaikat" — jelentette ki befejezésül.*

✦ AMMAN: Az izraeli Askelon börtönének 400 arab foglya ismét éhségsztrájkot hirdetett az követelve, hogy biztosítsák számukra a minimális orvosi ellátást és tegyék lehetővé, hogy rendszeresen találkozhassanak rokonaikkal.

Izzósok beszélnek közös dolgainkról

A munkáslakosság életkörülményei

Czente Gyula tanácselnök az EIVRT Sopiana gyárában

Pécs legfiatalabb „öreg" gyárában, az EIVIRT Sopiana Vákuumtechnikai Gyárában beszélgetett pénteken délután *Czente Gyula* városi tanácselnök a munkásokkal a pécsi munkáslakosság életkörülményeiről. A színhely a születő gyáróriás kertvárosi telephelye volt. A beszélgetés előtt *Czakó János* igazgató tájékoztatta a tanácselnököt a gyár fejlődéséről és legnagyobb gondjáról, az „óriási munkaerő-éhségről". A gyár étkermében ez is szóba került és még sok minden egyéb. A közel háromórás beszélgetésből megtudhatta a város tanácselnöke, mi foglalkoztatja a pécsi munkásokat abban a gyárban, amelyik jelentőségében mindinkább vetélytársa hagyományos iparunknak, a bányászatnak.

Véleménykérés

A munkáslakossák életkörülményeiről a március 17-i városi tanácsülés tárgyal. A lapunkban is ismertetett jelentést — hasznos és követendő kezdeményezésként! — jó előre megkapták az izzósok. Áttanulmányozhatták és az abban foglaltak ismeretében ülhettek le a tanácselnökkel folytatandó eszmecserére. Czente Gyula ezzel kezdte: *„Azok véleményét akarom meghallgatni, akiké a legtöbbet nyom a latban... Érdekel, hogy a tanácsi munka menynyire birja ki a munkáslakosság kritikáját..."* A kapcsolatok erősítéséről beszélt az elnök. A munkáslakosságot érintő tanácsi anyagokat üzemi, társadalmi vitára kívánják bocsátani, a munkásság képviselőit meghívják a testületi ülésekre. Ez egyébként a Sopiana szempontjából különösen fontos is lenne, hiszen ennek a gyárnak nincs képviselője a város tanácsában. Elmondta az elnök még azt is, hogy célszerű lenne, ha a tanácsi vezetők részt vennének brigádgyűléseken, termelési tanácskozásokon.

Közlekedés

Mi foglalkoztatja az izzósokat? Leginkább talán a közlekedés. Jelenleg közel ezren dolgoznak az új gyárban. Közöttük még kevesen vannak, akik Lvov-Kertvárosban laknak — ők szinte „otthon" dolgoznak. A munkások többsége autóbuszon utazik a város minden részéből. Czakó János igazgató a délutános műszak esti hazautazását említette: Kertvárosból még csak el tudnak indulni, de a csatlakozásokat már nehéz elérni... Probléma még, hogy a 19-es és a 29-es járat nem érinti az új iparterületet. A két gyár — Mechlabor és a Sopiana — egyre több munkásáról van szó, az igényre feltétlenül oda kell figyelni. A tanácselnök beszélt az építőipari kapacitáshiányról, mire *Király József* TMK-lakatos tett egy ajánlatot: miért ne építhetnének meg egy óvodát a gyáraknál foglalkoztatott kőművesek. A válasz: a tanács minden módon támogatna ilyen kezdeményezést. *Szentirmai László* villanyszerelő a városi polgár aggódásával figyeli az utak állapotát, a frissen elkészülő utak értelmetlennek tűnő — azaz gondossággal megelőzhető — felvágását. *„Ez rengeteg pénzbe kerül, de ilyesmiért még soha senkit nem vontak felelősségre!"* A válaszból megtudhatta, hogy a tanács igen szigorú rendelettel készül rendet teremteni és elejét venni a lakosságot tényleg bosszantó jelenségnek.

Piac, óvoda, lakás

Bayer László szerszámlakatos elmondta: gyakran megfigyelte, hogy a piacon viszonteladók már hajnalban felvásárolják az őstermelőktől a friss zöldárut, s mire megindul a forgalom, busás haszonnal adnak túl az árun. *„Ezért drága a pécsi piac!"* Az elnök ígéretet tett arra, hogy a hatóságok erre jobban odafigyelnek és megakadályozzák a fogyasztót károsító felvásárlást. *Jászó Antal* szerszámlakatos panaszolta, hogy kertvárosi lakos létére gyermekét nem akarták felvenni a helybeli óvodába. *„Pedig a mi vállalatunk is támogatja az óvodaépítést..."* Czente Gyula megerősítette: a város mindenképpen előnyt biztosít az óvodaépítést anyagilag is támogató vállalatok dolgozói gyermekeinek elhelyezésénél, ezért Jászó Antal ügyében is intézkedik. *Piros Károly* szerszámműhelyi művezető: *„Tud-e a tanács arról, hogy vannak lakások, amelyek évekig üresek? Én magam háromról is tudok"* — és nyomban mondja a címeket. Az elnök megígéri: ha valóban így áll, az egyik lakást izzós lakásigénylőnek utaltatja ki.

●

Sok közös gond, észrevétel — és persze panasz is — került még szóba. Ezek többségén bizonyára a tanácsülés is vitázni fog.

H. I.

„Lemegyek az iszonyú mély tárnába"

Sugárbányászok



Keserűen szép bányászdallal indítják a pécsi uránbányászokról készített 90 perces tv-filmet az alkotók. „Lemegyek az iszonyú mély tárnába..." Talán a film készítésekor ők maguk sem tudták, mennyire sikerült a nézőket magukkal vinni az 1100 méteres mélységbe, milyen emberközelbe hozzák a bányászok küzdelmes életét, vágyaikat, indulataikat.

A Magyar Televízió ifjúsági osztályának alkotócsoportja — Pomezansky György szerkesztő-rendező, Király Péter operatőr, Kovács Réka, a forgatókönyv írója, Marafkó Béla fővilágosító bravúros munkát végzett a föld alatt — szükségszerű ismeretterjesztő munkára is vállalkozott a filmmel. A tudatlanság megdöbbentő képsorával, megnyilatkozásaival találkozunk a háromrészes film első részében. Milyen ipara van Pécsnek? Milyen gyárak, üzemek vannak a városban? Kik élnek még itt? — kérdésekkel állítja meg a járókelőket a Széchenyi téren, Uránvárosban, a Kossuth Lajos utcában a riporter. Tanácstalan tekintetű férfiak, nők tekintenek a kamerába. Van, aki egyetlen gyárat sem ismer, néhányan a Zsolnay gyárról hallottak, a Sörgyárnál és Bőrgyárnál tovább senki sem jutott. Uránvárosban már tudni vélik, hogy bányászok is vannak, egy fiatalember István-aknáról hallott — ott talán szénbánya van... Két lány a Széchenyi téren magabiztonsággal nyilatkozik. Egyikük azt tartja, hogy a bányászok az „alja népség", akit már sehol sem tudnak használni, az a bányába megy. „Uninteligencsek"— így mondta.

Nos hát, ennyit a film szükségszerűségéről.

Jómagam tudom: jegyzetfüzettel, irónnal nehéz a bányában olyan hangulatot teremteni, ahol a bányászok önmagukat adják. A fiatal alkotóknak sikerült ez a zavaró reflektorokkal, kamerákkal, mikrofonokkal. Verejtékező, izmos, lelemények, a bonyolult technikai berendezéseket kezelő munkásokat ismerünk meg. Életutak bontakoznak ki, ismerősökre bukkanunk: *Danka Imre*, a válogatott futballistából lett bányamester, *Király Imre*, az állami díjas vájár, *Vargha Ernő*, a vájárból mérnök-üzemvezetővé nőtt munkás...

Felvillantja a film a bányászok árnyoldalait, a veszélyeket, a fizetésnapi ivászatokat, a bányászok szórakoztatására szervezett igénytelen kultúrműsorokat, a munkásszállón formálódó közösségbe be nem illeszkedő, zátonyra futott sorsokat.

Reménytelen vállalkozás lenne a film egészét néhány sorban bemutatni, mélyrehatóbb értékelésére csak a televízió bemutatója után vállalkozhatunk.

Tegnap délután a pécsi Ifjúsági Házban estig tartó vita kerekedett az alkotókkal. A Mecseki Ércbányászati Vállalat dolgozói megtekintették az alkotást. Nekik tetszett, róluk szólt. Nekem pedig, mert pátosz nélkül, az olcsó sikerre törekvést kizáró egyszerű, igaz eszközökkel, dokumentum erejű, megkapó riportfilmet készítettek az alkotók.

Lombosi Jenő

Kik utaznak Keszthelyre?



Megyei helikoni válogató a Doktor Sándor Művelődési Központban

Tegnap délelőtt megkezdődött az idei helikoni diáknünnepségek pécsi és baranyai résztvevőinek megyei válogatója. Szombaton és ma, vasárnap közel ötszáz középiskolás és szakmunkástanuló fiatal lép a kategóriánkénti három-három tagú szakmai bizottság elé — csoportos vagy egyéni produkcióival — a Doktor Sándor Művelődési Központban. Mivel a kórusok itt hiányoznak — őket az Éneklő Ifjúság elmúlt évi koncertjein legjobban szereplő együttesek közül választják majd ki —, összesen öt amatőr művészeti kategóriában hallgatják meg a fiatalok műsorszámait.

Tizenegy néptáncegyüttes, nyolc irodalmi színpad, 61 vers- és prózamondó, 110 hangszeres, illetve énekes szólista, három zenei együttes, egy beat- és egy dzsessz zenekar jelentkezett a válogatóra Pécsről és a megyéből.

A háromtagú szakmai bizottságok itt, tehát a megyei válogatón minősítik a bemutatott produkciókat. Az a céljuk, hogy egy-egy művészeti ág legszínvonalasabb képviselői jussanak el a keszthelyi ünnepségekre. A zsűri arany, ezüst és bronz fokozatot ítélhet oda a szereplőknek. Külön elbírálásban részesítik a művészeti szakközépiskolákat, a középiskolákat és a szakmunkástanuló intézeteket. A helikoni ünnepségeken az vehet részt, aki a megyei válogatón arany fokozatot szerzett és a rendező bizottságtól meghívást kap. A megyei bemutatók ma délelőtt és délután vers- és prózamondók, szólisták, irodalmi színpadok és két zenekar meghallgatásával folytatódik. Az eredményekről — a zsűri tanácskozásától függően — valószínűleg már a Hétfői Dunántúli Naplóban tájékoztatást adhatunk.

Az országos diáknapok helikoni ünnepségeit az idén április 29—május 2. között rendezik meg Keszthelyen: Baranya, Somogy, Tolna, Veszprém és Zala megyék, illetve Budapest középfokú tanintézetei legjobb művészeti együtteseinek és szólistáinak részvételével. Baranyából és Pécsről a kórusokkal együtt összesen mintegy 300—400 diák utazhat Keszthelyre az idei évben.



A képeken: a bemutató két jelenete

SÁTORVÁSÁR
február 28-tól március 12-ig
(ALAGSORI AUTÓPARKOLÓBAN)
● 2000,— Ft alatti sátor vásárlása esetén 100,— Ft-os,
● 2000,— Ft feletti sátor vásárlása esetén 250,— Ft-os
ajándékot adunk
KEMPING BÚTOROK, SPORTSZEREK NAGY VÁLASZTÉKBAN
A KONZUM ÁRUHÁZBAN
Pécs, Kossuth tér

Belvárosi küszöbök

Pécsi tömbrekonstrukció

Van pénz, de munkaerő is kell

A műemlékmegóvás anyagiakat követel

Hol tart ma a pécsi tömbrekonstrukció? – Sehol! A sokéves téma megvalósulásának nincs látható jele, ezért igaz a „sehol". A tömbrekonstrukció talán kissé elhamarkodott meghirdetésével olyasmihez nyúltak Pécsett, ami ezernyi előre nem látott nehézséget dobott a felszínre, s most a „sehol" mellett világosan látszanak már azok a küszöbök, amelyeket át kell lépni. Csakhogy ezek néha átléphetetlenül magasnak tűnnek. Legalábbis erre mutatott rá az a jelentés, amit a minap terjesztett a városi tanács építási osztálya a végrehajtó bizottság elé.

A tömbrekonstrukció évekig nem is lehetett több egy szép ábrándnál. A belváros alatti pincelabirintus eleve kizárta a rekonstrukció megvalósítását. Egy-egy tömbhöz csak akkor lehet hozzányúlni, ha alatta már minden rendben van. A rendszeres állami támogatás ezt lehetővé teszi.

Igen alacsony volt a város lakóház-felújítási kerete is. Ebből – ismerve a régebbi épületek általános állapotát – aligha lehetett egy-egy tömb jól átgondolt felújításához hozzáfogni. A mostani tervidőszak lakóház-felújítási kerete erre is lehetőséget nyújt. A dolog mégsem egyszerű – a küszöbök miatt.

Műemlékek

Az egyik ilyen küszöb a műemlékvédelem felől közeledve magasodik elénk. Pécs belvárosa igen sok ismert és ismeretlen emléket őriz a két évezredes múltból. Egy-egy tömb általános felújítására csak akkor kerülhet sor, ha régészetileg is tiszta már a kép, s az előkerülő leletanyag esetleges helyszíni bemutatását is megoldják a rekonstrukció keretében. A jelenleginél hatékonyabb régészeti kapacitásra van tehát szükség. Sejthető, hogy a megtartásra érdemes emlékanyagok konzerválása és bemutatása olyan költségtöbblettel jár, aminek fedezetét nem tudja a város vállalni. Felmerült egy olyan gondolat, hogy e célra kaphatna-e Pécs a pincékhez hasonló kiemelt állami támogatást. A Pécsett lévő, történelmi korokat tükröző emlékanyag nemzeti kincsünk, amelynek jelentősége határainkon is túlnő.

Munkaerő

Egy másik küszöb: a kivitelezői kapacitás. A tervidőszak lakóház-felújítási előirányzata 711 millió forint, a jelenleg ismert kapacitás mértéke 545 millió. A lakóház-felújítás általában munkaigényes, ami után nem szoktak kapkodni, főleg ha választani is lehet az új építkezés és e között. Még az általánosnál is munkaigényesebb e tevékenység a belvárosi tömbrekonstrukciók esetében, amikor a munka gépesíthetősége minimális és a szokásosnál sokszorta több a nagy odafigyelést kívánó kézimunka. Az 545-ből 450 milliót a PIK és a Pécsi Építő és Tatarozó Vállalat használ fel. Ezek kapacitásukat műszaki fejlesztéssel növelhetik egy bizonyos határig, de jelenleg a munkaerőgond az égetőbb. A PIK a tervezett kapacitásbővítés 60 százalékát létszámbővítéssel oldaná meg – ha felmentést kapna a létszámfelvételi korlátozás alól. Ugyanez érvényes a tatarozóra is.

Tervezés

Küszöb aztán a tervezés is. A tömbrekonstrukciók alapja lenne a belváros részletes rendezési terve. Ez azonban – jóllehet évek óta dolgoznak rajta – nincs még kész. Egy főhatósági intézkedés szólt bele. Az ÉVM tavaly nyáron megváltoztatta a rendezési tervek tervezési módszerét, emiatt Pécs általános rendezési tervének felülvizsgálata is csak „1978 után" várható. Hogy mégse álljanak a tervezők, a városi tanács megállapodott az ÉVM-mel, hogy egy programvázlat alapján készítteti el Pécs a tömbök rekonstrukciós terveit. A programvázlatot az év első felében szállítja a PTV.

Intéző

Más küszöbök átlépésében talán a végrehajtó bizottság határozata segít majd. Ki bonyolítsa a tömbrekonstrukciókat? – szólt az eldöntetlen kérdés. Természetesnek tűnt, hogy a lebonyolításokra létrehozott vállalat, az UNIBER. Csakhogy ez a vállalat 17 új munkaerővel vállalta volna ezt a munkát. A város indokoltnak tartotta az igényt, az ÉVM viszont úgy találta, hogy olyan megoldást kell keresni, ami nem jár új munkaerők beállításával. A határozat a PIK hatáskörébe utalta ezt a feladatot. Így legalább a gazda kezében van a bonyolítás is.

Egy másik probléma: a PIK-nek nincs elegendő átmeneti lakása. Ez eleve kérdésessé teheti az egész lakóház-felújítási programot. A 96-hoz további 90 kellene, de ezt saját beruházásban csak a tervidőszak végén tudná megépíteni a PIK. A határozat szerint a város a tanácsi keretből épülőkből 1978-ban és 1979-ben 45–45 lakást enged át a PIK-nek, a vállalat pedig a fedezetet átutalja a tanácsi fejlesztési alapra.

Lehet, hogy Pécs közelebb jut ahhoz, hogy a tömbrekonstrukció végre több legyen az ábrándnál...?

Hársfai István

Különleges divat- és sport bőrruházati termékek gyártására új műhelyt létesít a KESZTYŰGYÁR BŐRRUHÁZATI GYÁRA, melyhez gyakorlott

férfi- és női szabók, illetve betanuló női, férfi dolgozók, valamint szerkesztő szabászok

jelentkezését várja felvételre.

▽ Kesztyűgyár Bőrruházati Gyára, Pécsbánya,

▽ Széchenyi-akna. Telefon: 11-333

Tanácsi vállalatok ügyeleti rendszere

A szolgáltatás javításáért

A pécsi városi tanács építési és közlekedési osztályának irányítása alá tartozó vállalatok — az Építő és Tatarozó, a Távfűtő, az Ingatlankezelő, a Kertészeti és Parképítő, a Köztisztasági és Utkarbantartó Vállalat, valamint a Vízmű — gazdasági és politikai vezetői együttműködési szerződést írtak alá „a magasabb színvonalon történő szolgáltatás érdekében". Az alapgondolat: a szocialista brigádmozgalom hármas jelszavát vállalati együttműködés szintjén megvalósítani.

A hat vállalat alapvetően városüzemeltetési feladatokat lát el. Érthető tehát, hogy együttműködésüket is ebben az irányban kívánják fejleszteni. Nyilván nem véletlenül szerepel mindjárt az első helyen az összehangolt tervkészítés, a koordinált munkavégzés igénye. Egyeztetett anyag-, gép- és műszerbeszerzést határoztak el, s tipizálni kívánják — az alkatrészellátás és a javítás könnyítése érdekében — a gépjárműparkot. A felmerülő üzemzavarok elhárítására a szükséges technikai felszerelést és a szakembereket egymás rendelkezésére bocsátják. A lakossági szolgáltatások színvonalának emelése érdekében az érdekelt vállalatok közös panaszfelvevő és ügyeleti rendszert hoznak létre. Törekednek az egységes hírközlő-rendszer (URH-lánc, telex, stb.) kialakítására is.

A szakmunkások továbbképzéséhez, a szakemberképzéshez kölcsönösségi alapon előadókat biztosítanak, s az oktatási formákban is a párhuzamosság kiküszöbölése az irányadó. Gondot fordítanak arra, hogy gépi, technikai újdonságokat a megfelelő szakgárda kiképzésével együttesen vezessék be.

Van a szerződésnek egy pontja, amely arról intézkedik, hogy elemi csapás, vagy olyan mértékű üzemzavar esetén, amelynek elhárítása valamelyik vállalat erejét meghaladná, vállalati szinten nyújtanak segítséget egymásnak, s ez nemcsak a legfontosabb gépek rendelkezésre bocsátására vonatkozik, hanem szükség szerint szocialista brigádok átirányítására is kiterjedhet.

A szerződést kötő vállalatok dolgozóik emberi kapcsolatainak elmélyítését is célul tűzték ki. Ezt közös kirándulások, országjárások rendezésével, kulturális és sport rendezvényekkel kívánják elérni. Ezenkívül még az üdültetésben is segítik egymást a vállalatok.

Van, ahol nem örülnek a többszakmásnak



Szilva Béla, Radics Ferenc, Teleki Tibor

Szakmahalmozók

Ők már felismerték a jövőt

Tömör egyszerűséggel szakmahalmozóknak nevezhetnénk őket. Ám ez a kitétel nem fedi teljes mértékben a valóságot. A második szakma megszerzését nem foghatjuk fel öncélúan, mert az nem csak a munkásnak jelent előnyt, hanem az üzemnek is. Baranyában évről évre több százan ülnek ismét az iskolapadba, hogy más területen is bővítsék ismereteiket és tarsolyukban a második vagy éppen a harmadik szakmával kvalifikáltabb munkát végezhessenek.

1

Szilva Béla azok közül való, aki harmadik szakmáját szerzi meg. Tíz éve lakatosként került a MÉV I-es üzemébe, egy esztendeje pedig csapaton dolgozik Petőcön. A vájárvizsgára készül.

— Amikor azzal állítottam be otthon, hogy a vájvégre megyek, a feleségem ellenezte. Végül is beletörődött. Nem a pénz miatt vállaltam elsősorban, hanem azért, mert jobb kollektívába kerültem, továbbá, nem kell harmincmázsás gépeket vonszolni, hetven fokos, húsz méter hosszú feltörésekben cipekedni.

— Azt mondta az üzemvezető, hogy olyan emberekre van szükség a vájvégen, akik, ha kell lakatosok, egyben vájárok, de feltételként szabta meg a jogosítványt is. Negyvenen járunk a tanfolyamra.

— Miért van szükség vezetői engedélyre a bányában?

— Mert olyan nagy teljesítményű rakodógépeket kapunk, amelyek kezeléséhez már nem elegendő a hórukk szemlélet. A korszerű fúrási és rakodási technológia feltétlenül megköveteli a többirányú felkészülést. Ha szétdurran a sűrítettlevegő-tömlő, a csapaton lévő lakatos azonnal elkészítheti a bilincset, ha meghibásodik egy berendezés a kisebb javítási munkákat is elvégezheti. Így csökken az inproduktív idő, a gépet sem kell kiszállítani vagy félretenni.

— A bányagépeket ismeri, azok nem okoznak meglepetést. De a vájár munkája más...

— A géptannal, a szakrajzzal és a számtannal nem voltak gondjaim. A bányaművelésbe viszont beleizzadtam: a szenes fejtési módokat is el kellett sajátítani, azt pedig csak rajzon láttam. Ennek ellenére már el tudom képzelni. A hétvégeken tanulok, az ősz óta nem volt se szombatom, se vasárnapom.

2

Radics Ferenc felvonószerelő, a Villamosgépjavító Szövetkezetnél.

— Különleges, összetett szakma a mienk. Tíz éve jöttem át a Zsolnay Porcelángyárból a VILLGÉP-hez. Akkor már felvonószerelő voltam. Évekkel előtte el kellett végeznem a tanfolyamot. A villamos ismeretek nélkül itt meg sem mozdulhatna az ember. A mechanikus részeket úgy kell összehangolni a vezérléssel, hogy megfelelő legyen a fékút, a gurulósebesség, miegyéb... Legalább tizenöt típus üzemel, mind más és más elbánást követel. A Schindler lifteknél például két-háromezer drótszálat vezetünk végig a gyűjtősinen, illetve kötünk el. A vezérlést már diódákkal végezzük. A magyar liftek villamos szempontból állják a versenyt, a fém alkatrészek minősége viszont sok bosszúságot okoz... Évtizede ígérik, hogy optikával állíthatjuk be a felvonókat, de még mindig nem találkoztunk ezzel az elmés műszerrel. Ma is a kőművesektől kérünk függőzsinórt, ha új kabint szerelünk. Nem csoda, ha a hasas liftaknákban idő előtt elkopik a vezetősín.

Radics Ferenc Gyurák Lászlóval járja a Dél-Dunántúlt. Laci két éve végzett az 508-as Szakmunkásképző Intézetben: ő már kombinált szakmát tanult.

●

Az elmúlt esztendőben 47 olyan szakmunkás szerzett vájárképesítést a Mecseki Szénbányáknál, aki lakatos, villanyszerelő, ács vagy kőműves szakmával rendelkezik. Idén harmincan járnak a tanfolyamra olyanok, akik a második szakmát kívánják megszerezni. Jozifek János vállalati oktatási előadó szerint az üzemek egy része nem tapsol annak, ha gépész szakember vájár akar lenni, mert attól tartanak, hogy az elvándorlás a bányagépek javításában okoz fennakadást.

3

Teleki Tibor három évvel ezelőtt végezte el a vájár tanfolyamot, azóta is lakatos Zobák-bányán. Eredeti szakmája szerszámkovács.

— A vájár, segédvájár, csillés beosztás régi, szerintem elavult szemlélet. A százszázalékos bérhez — ez a vájárkereset — mindenkinek joga van. Ugyanakkor gyakran előfordul, hogy a csapaton nem akarják befogadni a vájár képesítéssel rendelkező bányászt, mert az csökkenti a százszázalékos bérarányt. A bányászatban eddig a fizikai munkát fizették meg. A jövőre is gondolni kell: elodázhatatlan a gépesítés.

Az ASCS, a lengyel gyalu, a szovjet fejtésbiztosító berendezés, az Angliából érkező vágathajtó gép kezeléséhez már nem elegendő a hagyományos bányászati ismeret. Tehát a lakatos legyen egyben vájár, de a bányász is sajátítsa el a lakatos szakmát. A kollektív szerződés tíz százalékkal több bért biztosít azoknak a vájároknak, akik elvégzik a lakatos tanfolyamot és gyakorolják a második szakmát is.

De a viszontképzés még el sem kezdődött, hogy miért, fogalmam sincs róla. Lassan oda jutunk, hogy megérkeznek a korszerű gépek és nem lesz, aki működtesse. Arra is van példa, hogy a jó szakember leszámolt, mert nem engedték a vájvégre annak ellenére, hogy kettős szakmával rendelkezett. Nyolc hónap után visszajött, akkor már mehetett a frontra. Nemcsak nálunk kellene változtatni a szemléleten, hanem a vájáriskola képzési rendjének is igazodnia kellene az új körülményekhez; a fiatalokat meg kellene ismertetni a korszerű bányagépekkel. A fúrókalapács már nem minden és egyre inkább háttérbe szorul.

Salamon Gyula

Két és fél ezer ember a gátakon

Az Országos Vízügyi Hivatal központi árvízvédelmi ügyeletének szombati tájékoztatása szerint a hazai folyókon levonuló árhullám miatt több helyen kellett elrendelni harmad- és másodfokú árvízvédelmi készültséget. Jelenleg a Sajó teljes hosszában, a Tiszán a Sajó torkolattól Csongrádig, a Bodrog felső szakaszán és az Ipoly balassagyarmati szakaszán, összesen 300 kilométeres hosszban tartanak harmadfokú árvízvédelmi készültséget.

A megerősödött, néhol viharos erejű széllökések éjjel és a reggeli órákban, különösen Borsod megyében okoztak sok gondot. Itt a kritikus folyószakaszok gátjain az Észak-magyarországi Vízügyi Igazgatóság csaknem másfélezer dolgozója teljesít szolgálatot. Különösen sok volt a munkájuk a Bodrog védvonalain.

Tatay Sándor:

RÓKARÁNTÓ

— Részlet —

A sétát, mint műfajt, nem nagyon szeretem. Megszoktam, hogy a levegőzést és koromhoz illő testmozgást valamilyen háztáji tevékenységgel kapcsolom. A szigligeti alkotóházban viszont nem én nyesem a fákat, nem én gereblyézem a gyalogutakat. Verset költeni szokás sétaközben, prózát sokkal nehezebb. A Rókarántóra megyek, ha megyek. Onnét messze látok. Megnézem, áll-e még a házunk a Badacsony bozótos, gazos vadonában. És, hogy ne törjenek rám gyötrő gondok a sétákon, úgy, mint az álmatlan éjszakákon; igyekszem a messze múltból vidámabb szeleteket kanvarintani.

Hogyan lett ez a táj szülőföldem után második hazám? Ha akarom, az is vidám történet. Szemlélet kérdése. Ugyanazon eseményekre emlékezhetsz jó kedvvel és szomorúsággal az egészségügyi sétán. Tegyük jókedvvel, ha lehetséges. Jókedvvel emlékezni 1944 tavaszára?

Forgatókönyvet írtam Szőts István filmrendezőnek Gárdonyi Géza „Hegyen égő tűz" című novellájából. Erre a tájra kellett írnom, mert — úgymond — a szigligeti Belső hegyen birkanyájat terelgetnek. Az útmenti nyárfákat különleges szokásból felnyesték. Mint óriási pemzlik festenek az égre. Öreg pincékben penészbundás hordók. A betyárok korába illő csárda, vén kocsmárossal. Itt merüljünk el a világégés legszörnyűbb esztendejében, a közelítő ágyúdörgés morajában, egy pásztorlány és egy festőművész idillikus szerelmi történetébe. Máig sem tudom, vajon a kiváló rendező szakmai makacssága-ból származott-e ez a bizarr ötlet, vagy tudatosan fricskázott a történelem képébe?

Egyenesen a technikai forgatókönyvet írtam, nem vázlatot, nem irodalmit. Kaptam mintát, amiből megtanulhattam a mesterséget. Nem sokat vitatkozott velem, mikor elkészültem. A forgatókönyvet csak afféle jegyzetfüzetnek fogta fel. Visszont ragaszkodott hozzá, hogy vegyek részt a forgatásban, vagyis legyek kéznél állandóan, mert a végleges forma úgyis csak a helyszínen alakul ki.

Azon a tavaszon hát elkezdődött itt a magyar filmtörténet, vagy tán úgy is mondhatnám, minden idők leghosszabb kiszállása külső felvételekre. A vállalkozó, aki egyben a gyártásvezető szerepét is betöltötte, elsőrendű óhajaként adta elő, hogy ezek a felvételek Szigligeten minél tovább tartsanak. Azt hiszem ez is páratlan óhaj egy producer szájából. Ám az ok ismeretes volt. Addig kap katonai felmentést, amíg forgatunk, és ugyanez vonatkozott a csoport minden épkézláb férfi tagjára. Nyilvánvaló, hogy lelkesen filmezgettünk. Magas igényekkel, részletekbe menő választékossággal és nagy kényelemmel.

A grófné rendelkezésünkre bocsátotta a kiskastély egy részét. Természetesen ebben nem fértünk el valamennyien, de ez lett a főhadiszállás. Ha jól emlékszem, itt lakott a rendező, a két főszereplő: Szellay Aliz és Perényi László. Minden bizonnyal a producer és Sárika, aki hozzá tartozott. Bár lehet, hogy a gyártásvezető tartozott Sárikához. Mert ez a vékonyka, bájos kis nő minden jel szerint rendkívül gazdag volt. Gépkocsija, az egyetlen rendelkezésre álló személyautó, nyilván a produkció érdekében, mentes volt a hadiszolgálattól. Úgy volt, hogy senki sem tudja, de mindenki tudta, hogy szép kis kocsiján szüntelen hordozza Pestről a bámulatraméltó értéktárgyakat. Főképp ezüst tálcákat, súlyosakat, finom ötvösmunkákat, ékszereket. Nagyon barátkozó természetű volt, sok kis szőlősgazdával összebarátkozott és a drága holmik elbujtak padláson, pincében, szerteszét a faluban, szomszédfalukban, legfőképpen pedig szőlőhegyi présházakban. Rendkívüli emlékezőtehetség kellett hozzá, hogy pontosan tudja, mit hová rakott. Úgy mondták, nem jegyez fel semmit. És nagy emberismeret kellett ahhoz is, hogy rövid ismeretség után megállapítsa, kire bízhatja kincseit. Valamennyiőknek megnyugvást jelentett ez a tekintélyes vagyon, a valóságos aranytartalék vállalkozásunk mögött.

Egyébként olyan volt ez az emberpár, mint két játszadozó, kedves gyermek. Talán nem is voltak igazában szakmabeliek, csak fellelték a zavaros időkben életük legkedvesebb játékterét, legdrágább játékszereit.

Ott, a kastélyban volt a konyha is és az éléskamra. Rohangásztak szerte a megyében, Pestre föl, Pestről le, és hordtak oda nekünk minden jót, ételt, italt. Sonka, kolbász, lábszárvastagságú szalámi, sokféle minőségben, sajtok, édességek. Volt minden, mit szemszáj kívánt. Szívük repesett örömükben jó étvágyunk láttán. Filmeseket nem, csak kedves háziállatokat lehet ilyen vidám szívvel etetni.

Én Bakoséknál laktam, akkoriban a falu egyik legrangosabb házában. Lakótársam Dulovits Jenő volt, az operatőr. Szőts szeretett amatőrökkel dolgozni. Dulovits annak számított a filmnél, de művésze, tudósa volt a fényképezésnek, gépkonstruktőr, mechanikus. Legnagyobb hatást akkor tette rám, mikor az orrom előtt apró darabokra szedett egy felvevőgépet, sőt össze is rakta. Valamilyen változtatást hajtott végre a belsejében, mert a következő, különleges feladathoz arra volt szükség. Az ilyent neveztem szívesen tudós embernek, aki csodával határos dolgokat mível. Időnkint teljesen váratlanul elalélt. Olyankor egy kockacukrot kellett a szájába nyomnom, és néhány perc múlva, mintha mi sem történt volna, folytattuk a mindig magvas társalgásunkat. A szakmájáról alig beszélt, kicsikét mégis megtanultam a szemével látni, és ez jó volt.

Volt a grófnénak egy juhászuk és nyájuk. Mi pedig mentünk a nyáj után, szépszámú, szelíd sereg, eszközökkel és kellékekkel. Meg-megtelepedtünk a szép dombokon és forgatgattunk. Persze nem mindig, csak ha minden összejött számtalan szerencsés véletlen találkozásából. Jó háttér, pazar világítás, bárányfelhők az égen, a jámbor állatok megfelelő szétledése a földön, művészeink diszponáltsága. Sem légiharc, sem a szőnyegbombázók vonulása északnak. Volt úgy, hogy még a Rókarántóról nézve, a messze távolban, a Badacsony alatt vezető sínéken vonatnak kellett robogni, sőt füstölnie is, sőt fütyülnie is. És hozzá a fentiekből sem hiányozhatott semmi. Nem volt az, mint a sietős filmeseknél, hogy „ez van, ezt kell szeretni!" Mert Szellay Aliz szövege így szólt: „Ott megy majd a maga vonatja is". Ez pedig nem ért semmit vonat nélkül. Nekünk volt időnk, minden perc, mit elszalasztottunk, tiszta nyereség volt.

Szegény művésznőnk pedig ismételhetett és ismételhetett. Senki sem talált már játékában hibát, sem szavaiban, sem mozdulataiban, csupán a rendező, mindég a könnyekig.

Megtanultam szép lábak lépteit a parti iszapba, szurós nádtorzsák között. A láb legyen félénk a sár hűvösségétől is, a torzsáktól is, de ne úgy, mint egy kisasszonyé, hanem ahogy egy pásztorlány meztelen lába kényeskedik. Légyen kecses a lábszár mozdulata, de táruljanak szét az ujjacskák, hogy felcsücsörödjék közöttük az iszap. Nagy mutatvány, ha sikerül. Mert a lábszárinak!

Ezek a lépések vezettek volna a nagy jelenethez, mikoris a nádszálak karéjában, a hanyatló nap ellenfényében, locscsanó víz gyöngyei között meztelen fürdik a pásztorlány. De hol voltunk még attól is, hogy az iszapból a tiszta vízbe lépjenek a lábak, a lábak!

Jött a forró nyár, és jött szeptember és korai hűvössége. A Balatonban már reumától kellett tartanunk. Akkor felvonultunk a tihanyi Felső tóhoz, annak még melegebb a vize ószszel is.

De most kicsit előre szaladtam ezekkel a léptekkel. Hiszen addig még igen sok történt. Mert azért nemcsak a léptekkel foglalkoztunk, meg a vonattal. A forgatókönyv egyre fogyott, vészesen fogyott. Nékem átírnom kellett, hozzáírnom kellett, újra írnom kellett. És jöttek maguktól termett motívumok, például Dulovits remeke: reggeli, harmatos pókhálón keresztül fényképezett egy csókjelenetet. Míg a pók végzett a hálóba akadt léggyel, a festőművész is legyőzte a pásztorlány szelíd ellenállását.

Több százan vagy talán ezren is voltak az amerikai bombázók egy-egy kötelékében. Rettenetes moraj, rettenetes erő. Német és magyar vadászok nem is gondolhattak arra, hogy a légierődök és kísérőik ilyen irdatlan tömegét megtámadják. Csak szálldostak utánuk vagy mélyen alattuk, s ha meghibásodásból elmaradt egy, arra rácsaptak, volt úgy, le is lőtték. Ilyen esetnek is voltunk szemtanúi. Mi indíthatta embereinket, hogy mint a sárkányt eresztő gyerekek, rohanjanak a harcoló gépek irányába? És most kiért aggódjanak akik szaladnak? Különösen, ha az elmaradott gépnek segítségére jött egy-egy angol vadász. Az amerikai gépek mennek irtózatos erőfölényükkel végetvetni a háborúnak. De mennek rádönteni a házakat a Pesten maradottakra, az anyákra, testvérekre, gyermekekre. Itt felettünk pedig egy vagy két magyar pilóta élete a kockán.

Eh, jobb azzal törődni, vajon lesz-e még idő a művésznő meztelen fürdőzésére vagy sikerül addig húzni-halasztani, míg túllép rajtunk a front.

Abban mindenki megegyezett, hogy itt harcok nem lesznek, a Balaton két végén majd előretörnek a szovjet csapatok, és egy szép reggel már oda tartozunk. Szőts, míg a többiek futottak az égve lehulló gép után, csak mondta, mondta, hogy a magyar filmművészetnek új és nagy korszaka következik az eljövendő felszabadulás után. A filmtörténelem legnagyobb alkotásai a Szovjetunióban születtek. A filmművészet megszabadul a profit mocskos nyűgétől. A filmnek nem lesz többé szüksége rá, hogy a legalantasabb ösztönöket elégítse ki. És így tovább. Olyan ékesszólással ecsetelte szakmája gyönyörű jövőjét; mi már úgy álmodtuk a *nagy békét*, hogy leszáll majd a szigligeti bárányos dombokra ejtőernyőn Pudovkin és Eizenstein, vagy éppen angyalszárnyon. Vigyáznak ránk, hogy nyájunk el ne széledjen, kanyargó vonatunk füstje és fütty-je ki ne apadjon. Szellay Alizt megtanítják, hogy kell a lábszárinak feszülése nélkül szétt-árni ujjacskáit a zöld iszapnak. Végül oltalmuk alatt megvalósulhat a művésznő nagy aktjelenete is, ellenfényben. Mégpedig úgy, hogy profán tekintetek ne illessék. Ha másképp nem, géppisztolyos katonák sorfala mögött.

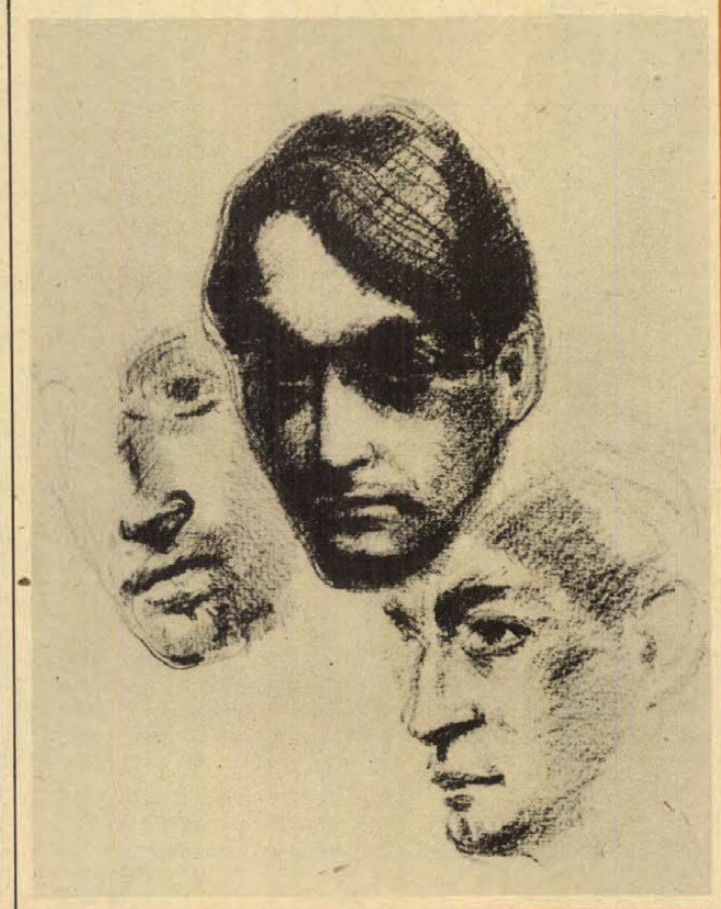

Martyn Ferenc: Ady. Fotó: Nádor Katalin

A JELENKOR márciusi száma

A Pécsett szerkesztett irodalmi és művészeti folyóirat új számának élén *Galgóczi Erzsébet* Uszó jégtábla c. elbeszélését olvashatjuk. Ezt követi *Bertha Bulcsu*nak az írónővel készített interjúja és *Vekerdi László* esszéje Galgóczi Erzsébet művészetéről.

Ünnepi összeállítással köszönti a folyóirat a 75 éves *Bárdosi Németh Jánost*. Szerkesztőségi cikk méltatja a pécsi írók doyenjének munkásságát, majd a költő új verseinek csokra következik, végül pedig *Pomogáts Béla* tanulmánya Bárdosi Németh János őszikéiről.

A szám lírai rovatában többek között *Arató Károly*, *Csorba Győző*, *Pál József* és *Tandori Dezső* költeményei kaptak helyet. – A szépprózai rovatban *Kerényi Grácia* és *Tatay Sándor* elbeszélését találjuk.

Tüskés Tibor „Képzőművészek műhelyében" c. sorozatának befejező írásában három dél-dunántúli alkotótelep – a siklósi kerámia, valamint a villányi és nagyatádi szobrásztelep – életébe és munkájába nyújt bepillantást.

Az irodalmi tanulmányok, jegyzetek sorában figyelmet érdemel *Baróti Dezső* írása *Radnóti Miklós* „Mint a bika" c. költeményéről. A szám vezető kritikái *Csorba Győző* és *Pál József* új verseskötetét elemzik.

ARATÓ KÁROLY

Barangoló

1.

Fent bárányfelhők nyája — kék mezőn
átvonul szüntelenül bégetőn,
nyomában Nap, mögötte Hold jár
— egyik juhász, a másik bojtár.

2.

Tavasz-kedvvel e télutóban állva
rügyeket képzelsz csupasz ágra,
zöld koronát nyirkos fatörzsre,
dombnak incselgő lány-mellet a ködbe.

3.

Villanás: bombát petéző darázsrajok
tüntével álomian égbe kavarog
gyökerestől a frizurás bukszusbokor —
a Magasságos színe előtt semmivé oszol.

4.

Emeletmély gödrökből üvöltő csend!
Hősi halott síp- és combcsontja körbe kereng
kakukkos faliórán mutatók helyett —
Kormányzó Úr legyint: „Lázálmú a gyerek!..."

5.

Éhségüket kérődző tehenek
hessentik farkukkal a legyeket,
fölballagnak a mennyei rétre —
szétszélednek csillagokat legelészve.

6.

Nem látod őket többé — Orfeusz szól
acélkék tölgyerdőből, láthatár alól:
hív mézesszavún faluvégen túlra —
elindulsz: kezdődik a Pokol-túra.

7.

Nem sejted, nem! De sokáig!...
Ösvényeden cingár szellő bokázik
előtted április bolondiaként, amíg
lejegyzed dúdolt-fütyült dallamait.

8.

Tablóképpel nyakadon tétován
hivatalból hivatalba apostolok lován:
lépcsőkön lefelé hümmögve mégy el
— telisteli vagy körkörös pecséttel.

9.

Hirtelen: hajtószíjak, fogas- és lendkerekek,
jelent, jövőt működtető áttételek
Fernand Léger-i összevisszasága —
élesen, szűk szemréssel látva.

10.

Felbúg ideged — boritsa bár a hús:
messze hallik — már te vagy Orfeusz!
De nem énekelsz még, benned macskák:
kétség és a remény egymást pofozzák.

11.

Győzködöl harmadik műszakkal, éjjel,
dagadt -művezetői „tekintéj"-jel
lesajnálod, távozol: elrejt gőz és pára
— Euridikédre nem pillantsz hátra.

12.

Pedig néhány lépésnyire nyomodban
az Állhatatos mögötted ott van
világszépénél hűségével szebben,
hogy valahára rád lelhessen.

13.

Tósztok, metszett poharak, porcelánok!
Magad a háttérből közeledni látod,
kuncogva figyelsz, szólni senki nem mer
az asztaltársaságból: „Ki e jött-ment-ember?!"

14.

Otthagyod őket — fantazmagóriát esznek,
csipős pletykát, borssal fűszerezettet,
akár vörösbort, ódon szomjúhozva
szóbeszéddel sebzettek vérét poharukba.

15.

Mert kibírtad, hogy nem nézel hátad mögé,
megtalált, sürög-forog Euridiké:
zúgaid takarítja, bújik kedveskedni,
derűd, nyugalmad kenyérként keleszti.

16.

Míg játszin tavasz-kedvvel télutóban állva
ifjúlást: rügyeket vénasszony-karu ágra,
királynői koronát álmodsz reves fatörzsre,
kúp-forma hegynek asszony-keblet a ködbe.

17.

Most bomba nincs, sem emlékezet-villanás,
csak tavon pendülő jég, ezüsthangú-rianás,
csak lüktető-ereid: sűrűn behálózzák
bebarangolt sorsod, földed, Magyarország!

Rendhagyó színházi élmény

Jarry Übü királya Pécsett

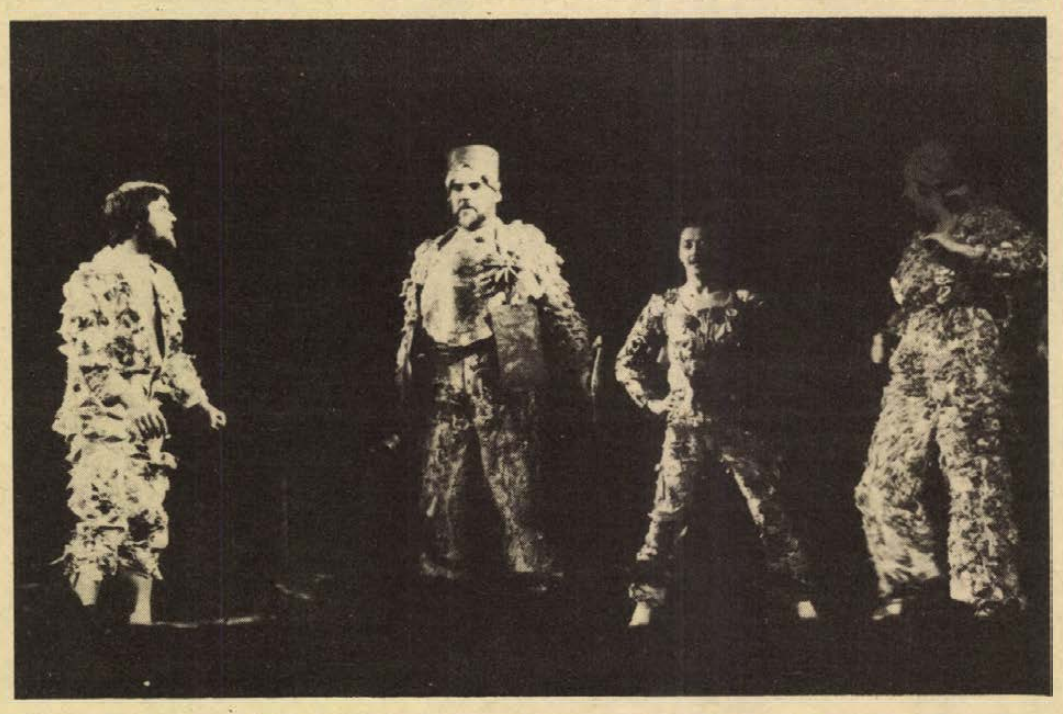

Übüék és a „töstérek". Györgyfalvay Péter, Huszár László, N. Szabó Sándor, Pásztor Erzsi.

„Gonosz egy darab, az igaz; de hát aztán? Felséged lelkiösmerete tiszta, a miénk is; minket hát nem érdekel: kinek nem inge, ne vegye magára."
(Shakespeare)

Háttér. Szokatlan, különleges színházi produkció részesei lehetünk a Pécsi Nemzeti Színházban Alfred Jarry *Übü király* című darabjának előadásain. A magyar színházi közönség szélesebb rétegei ezúttal ismerkednek először a valaha detonáció erejű darabbal, amely – mint az elmúlt évtizedek igazolják – olyan mérföldkőnek számít, ahová számos modern, avantgard színpadi és drámai törekvés útjai, formai-tartalmi jegyei – többszörös áttételekkel – visszavezethetőek. Műfajára nézvést a műsorfüzet „rémbohózat"-nak, avatott szellemű fordítója, Jékely Zoltán pedig „börleszk komédiá"-nak nevezi. A rámdráma, rémbohózat bármily derűs, képlékeny szóösszetétel, nem esztétikai kategória. Így magam, tekintve, hogy a művet „valóságfeletti", groteszk és abszurd elemei közül az előbbiek uralják, inkább a *groteszk bohózat* megjelölés felé hajlok.

A századforduló táján újat kereső művészeti irányzatok jellegzetes párizsi világa a „Domb", a Montmartre és a Montparnasse művészi nyüzsgése – ez időben egy hatalmas, mindent beborító hímzett lepelre hasonlít, melyen a fonalak sokszínűsége, színjátszó, „changeant" jellege, a szálak egymásbafonódása, szétválása és tobzódó tarkasága szinte áttekinthetetlen. A gyakori válsághangulat gazdasági-társadalmi háttere, a tőkés világ, a polgári életforma válságának okai ismertek. Ennek tükre a társadalmi tudatban a művészetek állandó újkeresése, a dinamikus változások sora s a dekadencia: a kor gondolkodó emberének megrendülése, föllelkesülése s újra-kiábrándulása. Izmusok, művészeti irányzatok atyjai proklamálnak „ex katedra" művészeti reformelveket, hogy holnap egy másik irányzathoz csapódva azért lelkesedjenek. Születtek természetesen előremutató, maradandó alkotások is.

Jarry. Ennek a kornak és ennek a világnak, szűkebb értelemben a párizsi bohémvilágnak egyik jellegzetes és „zseniálisan hóbortos" figurája: *Alfred Jarry*. Fiatal, alig huszonéves, de már jó nevű kritikus, világos, kimunkált színházesztétikai elvekkel. Ugyanakkor a különcök különce, a megbotránkoztatás apostola. Egész élete és oeuvre-je merő polgárpukkasztás. Baráti köre: Apollinaire, Utrillo, Picasso és sokan mások. Rippl-Rónai kedves sorokban emlékszik a „szélsőséges különcre": „Tehetséges, érdekes ember volt, aki később komoly írásra szánta magát..." Művei közül egyedül az Übü király érte meg az utókort. Nem véletlenül.

Übüék. Az eredetileg diákos csínynek szánt, később színpadra írt mű főhőse fogadalommá, örök, jelképpé „magasztosult" a kor nyárspolgáriság, sznobéria elleni harcában. De maga a mű is egy kicsit példaképe, előfutára mindazoknak az irányzatoknak, melyek részben a polgári közízlést „pofozták", részben a hagyományos polgári színházi világ (a naturalizmus; a bulvárdarabok; a Commedie Francaise fennkölten maradi stílusa) gránitfalait robbantották szívós következetességgel. Az Übü király féllábbal még a Maeterlinck-i szimbolizmus talaján áll, de épp ellenkezője a ködös-misztikus álomvilágnak. Antimitosz teremtő, parodisztikusból a véres szatírába átcsapó kegyetlen perszifláz az ostoba, gyáva és kisszerű hatalomvágynak, a kispolgáriság teljes ABC-jének. Sok tekintetben emlékeztet a későbbi szürrealista művekre is. Tér és idő eltűnik, a mű kusza cselekménye bárhol játszódhatna. Eszerint egy képzeletbeli Lengyelország „dragonyos kapitánya, Vencel király segédtisztje stb, stb.", az-az Übü papa puccsot szervez és hajt végre. Megkaparintva a koronát, harpagoni kéjjel fötör a kincsekben, likvidálva mindenkit, aki számára fölösleges; aki nyikkanni merészel. Háborúzik, megkergetik, de megússza ezt a kalandot is, és más vizek felé hajózva elindul, hogy az „übüség" halhatatlan jelképe gyanánt szétterüljön a világban mindenütt – közöttünk... A mű korszakos jelentőségű vonásai közül kettőt hadd emeljünk ki. Egyfelől ez a mű nemcsak a drámai gondolkodás megújulására, a drámaírás több sajátos stílusára és a XX. századi modern színházi irányzatokra hatott, kikerülhetetlenül. E hatások a dráma és színpad legutóbbi, ötvenes-hatvanas évekbeli megújulásainak, az „abszurdok" (Beckett, Ionesco, Pinter), vagy az Artaud-i a „kegyetlenség színháza" új reneszánszában Peter Weiss, Genet, illetve Brook, Grotowski s mások színpadának is ősforrásai. Másfelől, amit maga Jarry sem tudhatott: Übü papa és az „übüség" korunk történelmében olyan kísérteties pontosságú kataklizmák jövendöléseivé lett, mintha ez az egész nem is szatírának és nem is a korabeli jelennek íródott volna...



Übü király lovára száll...

Ötletek és hangsúlyok.

Paál István rendező tökéletesen érti-érzi a művet, hangvételben, szellemiségben, a sokszínű, de egészében groteszk stílus megvalósításában egyaránt; színészvezetésében is, csaknem teljesen. Egységes, összefogott az előadás. Pillanatnyi malőröktől eltekintve ritmusa is egyenletesen gyorsuló, pergő, eleven. Jelképrendszere az „übüséget" veszi célba, belső és külső eszközökkel egyaránt. A keresztes-háborús rekvizítumoktól kezdve sok mindent fölvonultat. Egy-két helyen éreztem csak a jó hangot és hangulatot disszonánsnak. Nagy kár volt egy-két fenegyerekeskedő, hatásvadász „trükkel", hangsúlymegemeléssel hangulatot rombolni, s esetleg sokakban kockára tenni a jó ügy egészét, amelyért ez a bemutató megszületett. Erről ennyit. De ha már itt tartok, egy-két negatív észrevételt még. Az olykor (nézőtérre, emeletre) széthúzott játéktér nemegyszer hatástalan, sőt zavaró. Emeli a mozgások dinamikáját ott, ahol kifejezett funkciója van (pl. bevonulások, „versenyfutás"-jelenet), Ám az itt-ott felharsanó, sőt üvöltöző mondatok megkeverik a közönséget, mialatt Übü papa fontos szövegrészei hullanak a máshová terelt figyelem süllyesztőjébe a színpad mélyén. S még valami. A darab egy indulatos, minősítő jellegű francia szitokszóval kezdődik, amit Jékely ragyogó nyelvi leleménnyel magyarított meg. („Szahar!") Kár, hogy a rendezés ezt jó ideig erősebbre veszi. Ugyanis, ha egy patkány durván beszél, az evidencia. Ha finomkodva káromkodik, az groteszk...

Sokszínűség. A rendezői alapkoncepció egyetlen nagy szcenikai ötletre épül: egyetlen csatornadíszletre, ahol a két hatalmas kloakából patkányszerű figurák – Übüék és környezetük – potyognak elő a wc-öblítés hangjaira, s tűnnek el, ha úgy adódik, a lefolyóban. Paál kétsíkú színpadán minden ezt a szatírikus fölnagyítottságot szolgálja, (ezért lesz a medvéből óriáspatkány); a nyomaték az „übüség" kinevetésére helyeződik. *Najmányi László* grandiózus díszlete és *Gombár Judit* kitűnő jelmezei a telitalálat érzését keltik. Művészileg ezt és itt fokozni aligha lehetne.

A címszerepet alakító *Huszár László*nak az első részben csupán villanásai voltak; a figura nem akart úgy életre kelni, ahogyan az előadás stílusa kívánta. A második részben magára talált. Mintha a szünetben valaki megjavította volna azt a belső regisztertáltot, amely éppen az Übü-i tónust közvetíti. Huszár fokozatosan erőssége lett a vaskoshumorú ádáz „rémbohózatnak". *Pásztor Erzsi* gazdag művészi pályafutásának talán eddigi legnagyobb teljesítménye Übü mama felrajzolása erre a hol mulatságosan torzító, hol meg Bosch-víziókra emlékeztető hatalmas táblaképre. Játéka magávalragadó, palettája kivételesen gazdag ezeknek a groteszk árnyalatoknak a kikeverésben. Ebből a szempontból különös élvezetet okozott *Galambos György* Lecsinszky Szaniszlója és Vencel királya is, valamint a fiatal *Pogány György* kitűnő stílusérzékű alakítása (Bugrisláv). *N. Szabó Sándor, Fülöp Mihály, Kovács Dénes, Györgyfalvay Péter, Horváth István, Bobor György, Takács Gyula* alakítása általában jól simult bele az előadás stílusába; időnként *Harkányi János*nak (Paszomány) és *Bókai Mária*nak (Királyné) is sikerült ráérezniük a nélkülözhetetlen közös hangvételre. *Cseh Tamás* songja (*Az agyatlanítás nótája* c. Jarry-vers; előadója: *Cseh Tamás*, illetve *Timkó Tamás*) jól intonálta azt, amit láttunk, hallottunk.

Tükörkép. Rendhagyó színházi élmény részesei lehettünk, amit a zárótabló is kiemelt. Ha valaki nem értette volna: a köztünk éldegélő patkánytermészetekről volt szó két órán át. Visszautalásként Übü sztentori hangú „bejelentkezésére": *„Még élek!..."*

Wallinger Endre

Baranyai helytörténetírás

(Megjelent a levéltár 1974/75. évi tanulmánykötete)

Néhány nappal ezelőtt hagyta el a Pécsi Szikra Nyomdát *Baranyai helytörténetírás 1974–75* címmel a Baranya megyei Levéltár immár hetedik évkönyve. (Szerkeszti: Szita László.)

A tanulmányok Baranya és Pécs történetével foglalkoznak a XV. századtól kezdődően egészen a felszabadulásig. Az évkönyv feladata, hogy hivatásos és nem hivatásos kutatók részkutatásait, forrásfeltárásait a majdan megjelenő Baranyai Monográfia szolgálatába állítsa, Baranya és Pécs történetének fehér foltjait felszámolja, hisz ezek nélkül a teljességre nem is törekedhetnének a monográfia készítői.

Alapvető, eddig hiányzó forrástanulmányok jelentek meg ebben a kötetben is. Ezek közül elsőként *Timár György*: „XVI. századi rovásadó összeírások a mai Baranya megye területéről" című munkáját kell megemlíteni. Az 1972-es évkönyvben jelent meg a szerző-



Az „Arany Sas" a Széchenyi téren. (Littke-ház, a Városházával szemben.) 1912.

nek ilyen jellegű forrásfeltáró tanulmánya. Most a török megszállás latin nyelvű válogatott forrásait ismerteti.

A másik jelentős forrásközleményben az elemi népoktatás adatait tárta fel *Petrovics Ede*. Munkájának címe „Baranya megye népoktatása a reformkorban (1810–1848)." Ez a tanulmány szintén egy megkezdett munka folytatása. Az 1971-es Baranyai Helytörténetírásban már megjelent ennek az előzménye, amely az elemi népoktatást a török kiűzésétől a Ratio educationis-ig, 1777-ig ismertette. Mindkét esetben az egyházlátogatási jegyzőkönyveket használta fel Petrovics Ede. A forrás elé kitűnő bevezetőt írt a szerző, amely szintézisét adja a feltárt forrásnak.

A Petrovics-cikkhez kiegészítő tanulmányként kapcsolódik Galambos Ferenc: „A pécsváradi apátsági uradalom községeinek iskolái 1775-ig" című munka. Ugyanis a pécsváradi apátság nem a pécsi püspökséghez, hanem az esztergomi érsekséghez tartozott s így az előző tanulmányban ezek a községek nem szerepelhettek.

A várostörténeti tanulmányok közül a legjelentősebb (pécsi pinceproblémákhoz kapcsolódik) *Nagy Lajos–Fetter Antal* munkája, amelyben a pécsi vízvezeték rendszerek történetét dolgozták fel. Építéstörténettel, a „kútmesteri" intézménnyel, a pécsi közkutak és források történetével ismertetik meg az olvasót a szerzők, a történeti adatok alapján.

Baranyai Aurél két öreg gyógyszertárral ismertet meg bennünket. A pécsiek által jól ismert „Szerecsen" s a ma talán már elfelejtett „Arany sas" patikák történetét mutatja be. A szerző rendszeresen tárja fel a baranyai és pécsi gyógyszerészek és gyógyszertárak történetét, ezzel a munkával is kiegészíti ismereteinket.

Kiss Géza a reformkori Pécset mutatja be a korabeli irodalom tükrében. Megismerhetjük Pécs panorámáját, utcáit, tereit, a pécsi polgárokat, régi szüreteket, a céheket, iskolákat.

Sándor László Klivényi Jakab életével és irodalmi munkásságával ismertet meg. Klivényi Vörösmarty Mihály barátja és kortársa volt. A reformkori Pécs művelődés és kultúrfejlődésének az országos történelemhez való kapcsolódásaira is rávilágít ez az alapos tanulmány.

A méltatlanul elfelejtett Mátyás Flórián életét, nyelvészeti és történetírói tevékenységét *Szilágyi Erzsébet* dolgozta fel. Bemutatja a roppant értékes Mátyás-hagyatékot, amelyet a Baranya megyei Levéltár őriz.

Rövid, de érdekes tanulmányból megismerhetjük Pécs orgonistáit, orgonaépítőit az 1400 és 1500-as évek fordulóján. A dolgozatot *Szigeti Kilián*, ennek a területnek országosan elismert szakértője írta.

Baranya történetével foglalkozó munkák sorából *Kardhordó Kálmán* nagyjelentőségű gazdaságtörténeti cikkét kell elsőként megemlíteni. Ő „Bóly és Sellye földes uradalmának" refomkori történetét tárta fel. Ebben a témában neki sem ez az első munkája, ez már a 4. közlemény Baranya legnagyobb gazdaságáról.

Szita László újabb dokumentumokat közöl a szerbek és a dunántúli kuruc csapatok dúlásáról. Bemutatja Baranya megye helyzetét a XVII. század végén s a Rákóczi szabadságharc alatt. Eddig ismeretlen források alapján ismerkedhetünk meg a kurucok baranyai hadjárataival, Baranya megye és Pécs város pusztulásával.

A legújabbkori történeti tanulmányokat két dolgozat képviseli a kötetben. *Kopasz Gábor* cikke az 1929–1933. évi gazdasági világválság hatását vizsgálja a Dél-Dunántúlon. Ez részlet a szerző egy nagyobb tanulmányából, amely a dél-dunántúli parasztság helyzetét vizsgálja az 1929–1933. évi világgazdasági válság idején.

A kötetet *Bezerédy Győző:* „Dunaszekcső felszabadulása és a demokratikus átalakulás kezdetei" című tanulmánya zárja. Dunaszekcsőn sajátos hatalmi szervezet alakult ki, a Községi Parancsnokság. Így indokolt, hogy a dunaszekcsői monográfia után is ilyen részletesen tárgyalja ennek a szervezetnek a szerepét.

A kötetben szereplő rajzokat és térképeket *Fetter Antal* és *Zeleni Ferenc*, a kitűnő fényképeket *Keresztény János* készítette.

A kötet a Baranya megyei Tanács Művelődési Osztály támogatásával jelent meg. A magas szintű tudományos munkák igényes kivitelben kerülnek az olvasó kezébe. A Baranyai Helytörténetírás nagyot fejlődött tartalmi és formai szempontból is az elmúlt hét év során. A szép kivitelű könyvet ajánlhatjuk mindenkinek, aki megyénk és városunk múltja iránt érdeklődik.

B. Horváth Csilla
muzeológus

HÍREK

1977. FEBRUÁR

27

VASÁRNAP

Szeretettel köszöntjük névnapjuk alkalmából

ÁKOS

nevű

kedves olvasóinkat

A Nap kél 6.29 — nyugszik 17.26 órakor. A Hold kél 11.19 — nyugszik 1.55 órakor.

Ma este

SZÍNHÁZ

Nemzeti Színház: Mária főhadnagy (délután 3 órakor és este 7 órakor)

MOZI

Park: Nem adom a lányom (10), Volt egyszer egy vadnyugat (f4, f7)
Petőfi: Háry János (10) Filmklub (2) Banditasirató (4, 6, 8)
Kossuth: Volt egyszer egy vadnyugat (10) A bátyámnak klassz öccse van (n3, f5) Balszerencsés Alfréd (hn7, hn9)
FEK Klub: Filmklub (4) Ha megjön József (5) **Ifjúsági Ház:** A Télapót Villinek hívták (2) Sztrogof Mihály (4)
Fekete Gyémánt: Hangverseny Bangladesért (4, 6) **Jószerencsét:** Bob herceg (10) Halhatatlanok (3) A cigánytábor az égbe megy (5, 7) **Rákóczi:** Halhatatlanok (10) Bob herceg (3) Mr. Süket trükkjei (5, 7) **Május 1.** Erkel (10) Csizmás kandúr (f4, f6) **Bóly:** Robinsonlány (2) Szigorú kamaszkor (4) **Harkány:** Az elveszett kutya (10) Üdülők (6, 8) **Komló, Május 1.:** A kincses sziget (4, 6, 8) **Mohács:** Egy király New Yorkban (10) A négy testőr (4, 6, 8) **Pécsvárad:** Bankrablás (3, 5) **Sásd:** Csempészek nyomában (f5, 7) **Sellye:** Az élet dicsérete (4, 6) **Siklós:** Hugó, a viziló (10) A dervis és a halál (5, 7) **Szigetvár:** Monsieur Verdoux (10) Tótágas (6) Miért ölnek meg egy bírót? (8)

HÉTFŐ

SZÍNHÁZ

Nemzeti Színház: Szünnap.

MOZI

Park: Ne hagyd magad, Pitkin! (f4, f6, f8)
Petőfi: A bátyámnak klassz öccse van (f4, hn6, 8)
Kossuth: Banditasirató (10, 12, f7) Piedone, a zsaru (f3, f5) A hiéna utazása (f9)
Fekete Gyémánt: Robinson és a kannibálok (6) **Jószerencsét:** Csizmás kandúr (5) Filmklub (7) **Rákóczi:** Kabaré (5, 7) **Május 1.:** Balszerencsés Alfréd (f6) **Bóly:** Prémium (7) **Harkány:** Éjfélkor indul útjára a gyönyör (6, 8) **Komló, Május 1.:** Lázadás a buszon (f5, f7) **Komló, Zrínyi:** A kincses sziget (4, 6, 8) **Mohács:** A cigánytábor az égbe megy (6) Filmklub (8) **Pécsvárad:** Volt egyszer egy vadnyugat (7) **Sásd:** Bosszú a bércek között (7) **Sellye:** Mr. Süket trükkjei (7) **Siklós:** Tótágas (7) **Szigetvár:** Bankrablás (6, 8)

◆

— **„Kor, mű, ember" huszadik századiság** címmel a Doktor Sándor Művelődési Központban március 1-én este 6 órakor a művészi tükrözés, műfaji sajátosságok és az esztétikai kategóriák, a „művészietlenség" művészete, a banalitás szerepe, a giccs témakörökkel kapcsolatban hangzik el beszélgetés Csizmadia Sándor filozófus, Kircsi László oboaművész és Aknai Tamás művészettörténész előadásában.

időjárás

Várható időjárás vasárnap estig: felhőátvonulások, elszórtan futó házáporokkal. Többfelé erős, helyenként viharos nyugati, északnyugati szél. Várható legalacsonyabb éjszakai hőmérséklet általában mínusz 2—plusz 3 fok között, néhány derült helyen mínusz 5 fok közelében. Legmagasabb nappali hőmérséklet vasárnap plusz 5 fok körül.

Újságíró—olvasó találkozó

Újságíró—olvasó találkozó lesz február 28-án, hétfőn este 6 órakor Szentlászlón, a Községi Tanács tanácstermében. Részt vesz: Garay Ferenc és Murányi László újságíró.

◆

— **Zágon Gyula** szigetvári képzőművész kiállítása nyílik február 28-án, a Szentegáti Állami Gazdaság központjában. A Dombóváron nagy sikert aratott kiállítás anyagát mutatják be. Március 3-án, 17 órakor a művész előadást tart munkásságáról, alkotó módszereiről a gazdaság dolgozóinak.

— **A közéleti demokratizmus** nyelvi ismeretterjesztő feladatai címmel a TIT Baranya megyei Szervezete előadói konferenciát rendez a pécsi Bartók klubban február 28-án 16.30-kor. Előadó: dr. Gulya János, a nyelvtudományok doktora.

— **Vasárnap este** öt órakor a Doktor Sándor Művelődési Központban a Táncház programjában széki táncok tanítása szerepel. Muzsikál a Sebő együttes. Február 28-án 18.30 órakor a Művelődési Központban a Magyar Rádió nyilvános könnyűzenei hangversenyére kerül sor, melyet egyenesben kapcsol Székesfehérvárról. A műsorban az idei év slágerei hangzanak el, melyeket az ország nagyobb városaiban, s így Pécsett is nyilvános zsűri értékel. 19 órakor a Pécsi kamaraesték keretén belül az Ifjúsági Házban lép fel a VDSZ „Bartók Béla" Táncegyüttese Timár Sándor koreográfus és Halmos Béla vezetésével.

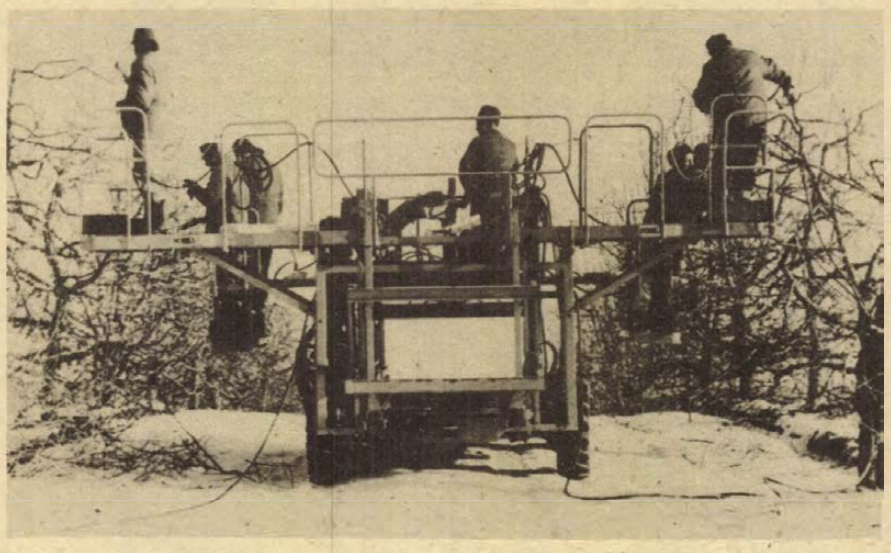

ALMAFAMETSZÉS GÉPPEL: Szabolcs-Szatmár megyében, a Szamos menti Állami Gazdaság Tangazdaságában az idén először önjáró, leve gővel működő metszőgép segíti a nehéz fizikai munkát, az almafák metszését. A gazdaság al máskertjében kétszázezernél több gyümölcsfát már ezzel a könnyebb módszerrel metszenek.

Pécsi Újságíró Stúdió

A Pécsi Újságíró Stúdión hétfő délután 5 órakor szemináriumi foglalkozások lesznek a szokott helyeken.

◆

— **Az Ifjúsági Ház programjából.** 27-én 18.00 órakor: Maurer Gábor DISCO-zik. 28-án 19.00 órakor PÉCSI KAMARAESTÉK: a budapesti VDSZ „Bartók Béla" Táncegyüttesének műsora. Koreográfia: Timár Sándor. Zenei vezető: Halmos Béla. Kedden este 7 órakor MOBIL címmel az IXILON Filmstúdió új filmjeinek bemutatójára kerül sor.

— **A sellyei szennyvíztelep** építését ez év második felében befejezi a DÉLVIÉP pécsi főépítésvezetősége. Még mintegy kétmilliő forint értékű munka van hátra.

Kórházi felvételes ügyeletek

VASÁRNAP

Mindennapos felvételi ügyeletek gyermekbelbetegek részére: Pécs város: POTE Gyermekklinika, Szigetvár város és járás, a pécsi és a volt sellyei járás: Megyei Gyermekkórház. Gyermeksebészeti, gyermekfülészeti betegek, égett és forrázott gyermekek részére páratlan napokon: POTE Gyermekklinika, páros napokon: Megyei Gyermekkórház, Pécs és a megye egész területéről.

Felnőtt belgyógyászat, sebészet: Pécsbánya. Traumatológia: I. sz. Klinika. Égési sérülések: Honvéd Kórház. Koponya- és agysérülések: Idegsebészet. Fül-orr-gégészet: POTE Fül-Orr-Gége Klinika.

SOS-ÉLET telefonszolgálat hívószáma: 12-390, este 7-től reggel 7 óráig.

HÉTFŐ

Mindennapos felvételi ügyeletek gyermekbelbetegek részére: Pécs város: POTE Gyermekklinika, Szigetvár város és járás, a pécsi és a volt sellyei járás: Megyei Gyermekkórház. Gyermeksebészeti, gyermekfülészeti betegek, égett és forrázott gyermekek részére páratlan napokon: POTE Gyermekklinika, páros napokon: Megyei Gyermekkórház, Pécs és a megye egész területéről.

Felnőtt belgyógyászat, sebészet, traumatológia: II. sz. Klinika. Égési sérülések: Honvéd Kórház. Koponya- és agysérülések: Idegsebészet, Fül-orr-gégészet: POTE Fül-Orr-Gége Klinika.

SOS-ÉLET telefonszolgálat hívószáma: 12-390, este 7-től reggel 7 óráig.

hétfői Dunántúli Napló

AMIKOR AZ ÚJSÁGÍRÓ ZAVARBA JÖN. Látogatás a Dunai Kőolajipari Vállalat pszichológiai laboratóriumában.

*

ALFA, OMEGA ÉS A TÖBBIEK. A terroristák nyomában.

*

ELŐVIZSGA A TANPÁLYÁN.

*

MONSTRE PER A MUNKÁSSZÁLLÓN

*

HAT ÉV SZABADNAP NÉLKÜL. Kovács Kati: „A sok előadás megöli a fejlődést"...

*

ZAJ- ÉS SZAGPEREK JAPÁNBAN

*

SLÁGERLISTA HAVONTA a HDN-ben a dél-dunántúli könnyűzenei klubok szavazatai alapján.

*

ÚJ KAPITÁNY A KAPOSVÁRI RÁKÓCZINÁL. Buús ismét a kórházi ágyon.

*

VIDÉK—PEST ELLENTÉT CHICAGÓI SZINTEN

*

KÜLFÖLDI PORTYÁK HELYETT OTTHONI FELKÉSZÜLÉS. A jugoszláv futball a tavaszi rajt előtt. (Tudósítónk jelenti.)

LOTTÓ-tájékoztató

A Sportfogadási és Lottó Igazgatóság közlése szerint a 8. játékhéten öt találatos szelvény nem volt. Négy találatos szelvénye 111 fogadónak volt, nyereményük egyenként 64 606 forint; három találatot 10 285 fogadó ért el, ezekre egyenként 349 forintot fizetnek; két találatos: 293 786, ezekre egyenként 15 forintot fizetnek.

*

A Sportfogadási és Lottó Igazgatóság hétfőn a Népstadion sajtótermében rendezi a lottó februári jutalomsorsolását. A húzáson az 5. játékhét szelvényei között összesen 1290 tárgynyereményt sorsolnak ki. Főnyereményként két Zsiauli személygépkocsi és tíz 50 000 forintos vásárlási utalvány jut a szerencsés lottózóknak.

◆

Március havi vásárok

Március 1-én Sellye, országos állat- és kirakóvásár, 2-án Villány, országos állat- és kirakóvásár, 4-én Bóly, országos állat- és kirakóvásár, 6-án Pécs, országos állat- és kirakóvásár és országos autó- és motorvásár, 9-én Szentlőrinc, országos állat- és kirakóvásár és országos autó- és motorvásár, 13-án Pécs, országos autó- és motorvásár, 14-én Siklós, országos állat- és kirakóvásár, 16-án Vajszló, országos állat- és kirakóvásár, 20-án Mohács, országos autó- és motorvásár, Mázaszászvár, országos állat- és kirakóvásár, Szigetvár, országos autó- és motorvásár, 21-én Mohács, országos állat- és kirakóvásár, 25-én Véménd, országos állat- és kirakóvásár, 28-án Pécsvárad, országos állat- és kirakóvásár.

◆

Értesítés

Pécs m. város Tanácsa V. B. művelődésügyi osztálya értesíti az érdeklődőket, hogy a megnyíló új, kertvárosi óvodába (Anikó u. 3.) március 1-én, 3-án, 5-én 8 órától 12 óráig, 2-án és 4-én 13 órától 17 óráig lesz óvodai beiratás. Előjegyzett gyermekek beiratása is szükséges!

Felmentés, kinevezés

A Minisztertanács Garamvölgyi Józsefet érdemei elismerése mellett — mivel más fontos beosztásba kerül — felmentette kulturális miniszterhelyettesi tisztsége alól, egyidejűleg Tóth Dezsőt kulturális miniszterhelyettessé nevezte ki.

◆

A hegedűirodalom remekei

A hegedűirodalom remekei címmel kerül sor a Csontváry matiné februári hangversenyére ma, vasárnap délelőtt 10 órakor. Szilvásy Viktória, a Zeneművészeti Főiskola pécsi tagozata tanárának bemutatkozó hangversenyének műsorán Tartini: G-moll (Ördögtrilla) szonáta, Bach: D-moll Partita, Paganini: Mózes-fantázia, Ravel: Tzigane művei szerepelnek. Zongorán kísér Bodó Árpád. Ady Endre költeményeit Harkányi János színművész tolmácsolásában hallhatja a közönség.

◆

— **Közlekedési fórum.** A pécsi városi, járási KBT és a Magyar Autóklub Pécs városi Szervezete március 4-én, 18.00 órakor közlekedési „kérdezz—felelek"-et rendez a pécsváradi művelődési házban. Az új műszaki és KPM rendelet, valamint az új KRESZ forgalomszabályozással kapcsolatos kérdéseit vitatják meg.

04—05—07

Hegedüs György 21 éves pécsi lakos, február 26-án délelőtt személygépkocsijával egy tehergépkocsit előzött. Az előzés befejezése után a menetirány szerinti jobb oldalra akart visszatérni, miközben elütötte az úttesten gyalog átmenő Molnár Attila 27 éves, pécsi lakost. A gépkocsi ezután egy villanyoszlopnak ütközött. A gyalogost súlyos sérüléssel kórházba szállították.

*

Tóth Zoltán, 22 éves pécsi lakos február 25-én este Pécsett, a 39-es dandár úton egy mozgó jármű mögül kiugorva szaladt át az úttesten, miközben egy személygépkocsi elütötte. Súlyos sérüléssel szállították kórházba.

Tanácstagi beszámolók

Február 28-án 17 órakor: a 36. sz. választókerület tanácstagja, dr. Szotáczki Mihály az Állam- és Jogtudományi Egyetemen, 48-as tér, fsz. 1. sz. tanterem, a 63. sz. választókerület tanácstagja, Gulyás Józsefné a Kertvárosi MSZMP Alapszervezetnél, Tolsztoj u. 10.

Február 28-án 17.30 órakor a 97. sz. választókerület tanácstagja, dr. Németh Lajos a Karikás F. úti Általános Iskolában, 18 órakor a 16. sz. választókerület tanácstagja, Domján Péter az öregmeszesi szakszervezeti helyiségben, 19. sz. választókerület tanácstagja, Aradi Jánosné a Gyárvárosi Általános Iskolában, a 21. sz. választókerület tanácstagja, dr. Győrey Ferenc Felszabadulás u. 16. sz. alatti kultúrházban, a 23. sz. választókerület tanácstagja, Vereckei Ferenc, a Hőerőmű 40. sz. barakk, 25. sz. választókerület tanácstagja, Bencze Jánosné az új kenyérgyárban, Engel J. u., a 27. sz. választókerület tanácstagja, Klinger Tamásné, a Budai II. Pártházban, Engels u. 2., a 35. sz. választókerület tanácstagja, Bánkuti Antal a pécsbányatelepi pártházban, a 41. sz. választókerület tanácstagja, Jelenszky Márton, a belvárosi alapszervezetnél, Bem u. 22., a 46. sz. választókerület tanácstagja, Suvák György az Agoston téri Általános Iskolában, bejárat a keleti kapun, az 53. sz. választókerület tanácstagja, Ambrus Jenő az Egészségügyi Szakiskolában (Hunyadi út 72.), az 54. sz. választókerület tanácstagja, dr. Sebők Imre a Székely B. úti Általános Iskolában, a 68. sz. választókerület tanácstagja, Erős István a málomi tsz-irodában, a 74. sz. választókerület tanácstagja, Szirtes Gábor a Petőfi úti Általános Iskolában, a 101. sz. választókerület tanácstagja, Török Ferenc az Acsády úti Általános Iskolában, a 105. sz. választókerület tanácstagja, Nemeskéri Sándor a magyarürögi kultúrotthonban.

Március 1-én 18 órakor: a 7. sz. választókerület tanácstagja, Kása Dánielné a Szabolcs falui kultúrházban, a 28. sz. választókerület tanácstagja, Márkus Lászlóné a Felsővámház utcai Általános Iskolában, a 76. sz. választókerület tanácstagja, Biri János a dr. Hal József úti Általános Iskolában.

Március 2-án 18 órakor: a 49. sz. választókerület tanácstagja, Simara Lászlóné a Budai I. Alapszervezetnél, Kossuth L. u. 81., a 70. sz. választókerület tanácstagja, Kárpáti Ferenc a Köztársaság téri Általános Iskolában.

Március 3-án 17.30 órakor: a 81. sz. választókerület tanácstagja, dr. Kisvári András a Gyakorló Ált. Iskolában, Alkotmány u. 38., 18 órakor: 14. sz. választókerület tanácstagja, Orcsik Ferenc a József Attila kultúrházban, 73. sz. választókerület tanácstagja, Antal György a Petőfi úti Ált. Iskolában, a 103. sz. választókerület tanácstagja, Hohmann Ádám a Ságvári Művelődési Házban.

Március 4-én 18 órakor: a 39. sz. választókerület tanácstagja, Szoyka Pál a Pécsi Elektronikai Gyárban, Felsőmalom u. 13. sz., az 59. sz. választókerület tanácstagja, Szabó Antal a PIK Vállalat kultúrtermében, Bajcsy-Zs. u. 4., a 83. sz. választókerület tanácstagja, Balatonyi Dezső a Műszaki Főiskolán, Boszorkány u. 2. sz. alatt.

Március 5-én 18 órakor: a 66. sz. választókerület tanácstagja, Ruff Péter a nagypostavölgyi kultúrházban tanácstagi beszámolót tart.

◆

— **Tanári hangverseny.** A pécsi Művészeti Szakközépiskola tanárai és vonószenakara Mozart-esttel lépnek a közönség elé március 1-én, kedden este 7 órai kezdettel a Liszt teremben. Műsoruk: a D-dúr szerenád, az Esz-dúr kürtverseny Tolnay Gábor és az A-dúr zongoraverseny Polgár Mariann közreműködésével. Vezényel Papp György.

— **Huszár István látogatása.** Az MSZMP PB tagja, a Minisztertanács elnökhelyettese kétnapos látogatást tett Szabolcs-Szatmár megyében. Szombaton részt vett és felszólalt a vajai II. Rákóczi Ferenc termelőszövetkezet zárszámadó-tervtárgyaló közgyűlésén. A közös gazdaság, amely 5616 hektáron gazdálkodik, 1976-ban — gyenge adottságai ellenére — 131 millió forint termelési értéket állított elő. Ezt követően Huszár István a Vay Ádám múzeumba látogatott el. Megismerkedett az intézménnyel, a kuruckor hagyományait őrző és feldolgozó gyűjteménnyel.



12.

Gabi röhögött, és a béby dollját csiszálgatta. Inkább segíts talpra — mondtam mérgesen, és kiszaladtam a fülkébe zuhanyozni. Délelőtt kegyetlenül fájt a fejem (lehet, hogy nem is Napoleont ittunk, hanem valami pancsot?), ebéd előtt megint ledőltem, a koszt se ízlett, untam a Balcsit. Estefelé elsuttyogtunk a Jóreménység kerthelyiségébe, ott egy szeplős srác kazettás magnójával integetett, „hozzám". Nekem *nem tetszett a szeme.* Mindig hátra kacsintgatott egy ferdenyakú krapeknak, aki a pezsgősüvegeket bontogatta. Volt előttünk egy kazallal, két köcsögöt nekünk is megtöltött a ferdenyakú, és „igyatok" jelszóval ránk öntötte. Na, gondoltam, ebből vér lesz. Nem úgy Gabi, őt érdekelték, letelepedett a hokedlira, mellé ültem én is. De a vörös csak a ferdenyakút kamálta. Mire jó ez, súgtam Gabinak, ám ő csökönyösen verte a taktust. John Eltontól a Crocodile Rockot zenélte a masina. Itt nem terem nekünk babér, ha akarsz maradj, zengtem Gabi fülébe, én megyek. A portán kérdi tőlem a gondnok, hát a másik hölgy? Mondtam, mulat. És kivel? Az ikrekkel, búgtam a fülébe: a vörössel, meg a ferdenyakúval. Majd ad azoknak az edző, morgott az atyus, napnyugtáig kereste őket (mint kiderült a szénbánya kajakozói a srácok), most készülnek a genfi nemzetközi versenyre. Szép verseny lesz az, nevettem, és leakasztottam a kulcsot. Sokáig durmoltam, mikor kinyitottam a szemem, ég a villany, Gabi a tükör előtt vizsgálgatta a kobakját. Persze, hogy felöklelték, no nem a vörös srác, hanem az edzőjük, aki végül is megtalálta a krapekjait, és elkezdte szórni az asztalról a pezsgősüvegeket a fiúk fejéhez. Gabinak is jutott egy budafoki félszáraz. Ebből nekem elég, holnap megyek. Hova a fenébe? — tűnődött Gabi, de láttam, már neki is elege van. Valahova, mondjuk a Dunára, ott kevesebb a csőcselék, még horgészhatunk is. Még az hiányzik, visitott Gabi, kihorgászol a Dunából egy hapsit, és mindjárt meglesz az esküvő, mirtuszkoszorúval, hétméteres fátyollal. Hagyd a szöveget, aludni akarok.

Egy hét múlva este Kovarekné szobájában pillogtunk.

— Holnap?

— Megnézhetnénk a Toscát.

— Tehát délután négykor a Randiban — búcsúztam el Gabitól. Nem jött el. Megittam a feketét, kiültem a sétatérre, hatkor elindultam a színházba. Nincs neked kultúrigényed, Sabján. De Gabi ott volt a színházban, Berzicza oldalán. Mi a fene ez, csoportos felajánlás, Szegfűné is a férjével és egy sereg a Kisgépgyárból. Csak ne pipiskedne előttem az a vöröshajú hölgyemény lilabársony estélyiben az őszhajú úr mellett, dől belőle a Nina Ricci parfüm, a férfi aqua bravajával. kacérkodik. És oly szemtelenül furakodik az orromba, hogy túltrombitálom a szopránt. A szünetben Csöre bemutatta a férjét (kiköpött Fekete Rok). Szegfű kezet akart csókolni, de én eltoltam a száját.

Kovarekné jajgatott, minek csapkodsz Jucus, drága szívem, mikor mindenek megvan, talán mégis hiányzik valami? Kimentem a konyhába, teát főzök, kávét őrlök, csak ne halljam Kovareknét, de utánam jött. Megyek a könyvtárba. Van még három napon, olvasok, mosok, vasalok, varrok, stoppolok. Elutazhatok Pestre az anyámhoz is, írja, hogy hetenként kétszer a filmmúzeumba jár (Törzs Jenőt, Greta Garbot, Kabos Gyulát, Lilyan Harveyt stb. nézni, emlékeit morzsolgatni), meglátnám, micsoda egy férfi lett a Feriből, kiváló dolgozó, a szakma mestere meg anyám tyúkja.

(Folytatjuk)

A RÁDIÓ ÉS TELEVÍZIÓ MŰSORÁBÓL

VASÁRNAP

RÁDIÓ

KOSSUTH RÁDIÓ

6.10: Kellemes vasárnapot! 7.23: Hétköznapok formálói. 8.10: Öt kontinens hét napja. 8.26: Mária főhadnagy. Operettrészletek. 8.44: Odüsszeusz szerelmei. Háromfelvonásos mitológiai játék. 9.15: Dohányi Ernő zongorázik. 9.29: Szerkesztői üzenetek. 9.39: Az MRT gyermekkórusa énekel. 10.03: Dániel és az oroszlánok. Rádiójáték Berzsenyi Dánielről. 11.14: Vasárnapi koktél. 12.10: Édes anyanyelvünk. 12.15: A Vasárnapi koktél folytatása. 13.00: Egy korty tenger. 13.10: A Magyar Rádió népi zenekara játszik. 13.37: Rádiólexikon. 14.07: A Rádió Lemezalbuma. Közben: 14.49: A más pénzén kevesebbet ér? 15.13: A Rádió Lemezalbuma című műsor folytatása. 15.50: Bonni levél. 16.00: Irodalmi est Balassagyarmatról. 17.10: Olasz művészek operahangversenye. 18.00: Daróczi Bárdos Tamás népzenei feldolgozásaiból. 18.50: Remekírók — remekművek. 19.54: Beethoven-hangverseny az Erkel Színházban. 21.18: Slágereinkből. 22.15: Századunk zenéjéből. 22.54: Modern írók portréi. 23.14: A hugenották. Részletek Meyerbeer operájából. 0.10: Harangozó Teréz virágénekeket énekel.

PETŐFI RÁDIÓ

7.00: Az evangélikus egyház félórája. 7.30: Kopeczky Alajos orgonál. 8.33: Miska bácsi levelesládája. 9.00: A Szovjet Hadsereg Déli Hadseregcsoportja fúvószenekarának hangversenye. Közben: 9.31: Az UNESCO napirendjén. 9.41: A hangversenyközvetítés folytatása. 10.13: Dzsesszfelvételekből. 10.33: Iránytű. 11.30: Embermesék. 12.33: Jó ebédhez szól a nóta. 13.05: Mesejáték. 14.00: Táskarádió. 15.00: Én láttam, neked hogy tetszett? 15.33: Filmdalok. 15.50: Nótakedvelőknek. 16.35: A vasárnap sportja. Közvetítés a Roma—Torino olasz totómérkőzésről. 17.12: Ötórai tea. Közben: 17.30: Hírek. 18.10: Mit üzen a Rádió? 18.45: Spirituálék. 19.38: Kritikusok fóruma. 19.48: A Rádió Dalszínháza. 21.09: Mikrofon előtt az irodalmi szerkesztő. Papp Zoltán műsora. 21.19: Magyar előadóművészek Liszt-felvételeiből. 21.51: Népdalok, néptáncok. 22.33: Kellemes pihenést!

HARMADIK MŰSOR

8.08: Művészlemezek. 9.00: Csak fiataloknak! 10.00: Új Zenei Újság. 10.35: Zenekari muzsika. 12.10: Bach: A fúga művészete. 13.45: Kis magyar néprajz. 13.54: Verdi operáiból. 15.08: Kíváncsiak Klubja. 16.00: Régi hangszerek világa. 16.20: Mozart-művek. 17.45: Az őserdőből a főiskolára. 18.03: Kapcsoljuk a 6-os stúdiót (élő). Sebestyén János csemballóestje. Közben: 18.43: Világlíra. 18.58: A hangversenyközvetítés folytatása. 19.41: Gwyneth Jones énekel. 20.15: Dokumentumműsorok és dokumentumjátékok szemléje. 21.24: Mahler: III. szimfónia.

PÉCSI RÁDIÓ

17.00: Műsorismertetés, hírek. 17.05: Lámpaernyő alatt... Zenés beszélgetés Borsy Károllyal. 17.15: Vasárnapi kívánságok. Közben: Szluka Emil jegyzete. 18.25: Sporthírek. 18.30: Szerb-horvát nyelvű műsor. A hét hetedik napja. Zenés összeállítás. 19.15: Német nyelvű műsor. Vasárnapi jegyzetünk. — Kívánsághangverseny. — Vidám történet nyelvjárásban. 20.00: Műsorzárás.

MAGYAR TV

9.09: Tévétorna (ism.). 9.15: Iskolatévé: Francia nyelvtanfolyam. 9.30: Mindenki iskolája. 8. Földrajz. Európa tőkés országai. I. 10.00: Hírek. 10.05: 7. Matematika. Arány, arányosság. (A szerdai adások 1. ismétlése!) 10.35: A fehér delfin. Francia rajzfilmsorozat. XXV 3. 10.50: Formák. Ismeretterjesztő filmsorozat. 11.10: Mozdulj! Közvetítés Szombathelyről. 13.48: Van egy ötleted? Játsszunk matematikát! X 8. 14.10: Pedagógusok fóruma. 14.55: „Európa 12" (sz.). Nemzetközi asztalitenisz verseny közvetítése Szarajevóból, felvételről. 16.15: Műsorainkat ajánljuk! 16.40: A költészet percei. Devecseri Gábor: Bikasirató. 17.00: Reklámműsor. 17.05: A Magyar Televízió Szabadegyeteme (sz.). Ásványkincsek keletkezése. 18.00: Fő a fejed. Közvetítés a Budapest Szállóból — 5. Zene. 18.30: Reklámműsor. 18.35: A közönségszolgálat tájékoztatója. 18.40: Esti mese. 18.50: Tévétorna (sz.). 19.00: A HÉT. 20.00: Hírek. 20.05: Színészmúzeum. Somlay Artúr. 21.15: Sporthírek. 21.25: A Rosenberg házaspár (sz.). Magyarul beszélő francia film. IV 2. rész. 22.50: Hírek.

JUGOSZLÁV TV

8.45: Barázdák — adás a falunak, magyar nyelven. 10.00: Mágnes — adás gyermekeknek. 10.30: Pan Tau — filmsorozat gyermekeknek. 11.00: Ezeregy dal — népi muzsika. 11.30: Földművelőknek. 12.30: A zöld terv iskolája. 13.00: Kritikus pont. 13.30: Európa 12 — asztalitenisz. 14.30: Özönvíz — filmsorozat. 15.20: Vasárnap délután. 20.05: A falu — jugoszláv tv-sorozat. 21.20: Rajzfilm. 21.50: Sportszemle. 22.25: Hét tv-nap.

MÁSODIK MŰSOR

16.20: Kézilabda: Crvena Zvezda—Krivaja. 17.40: Rajzfilm. 17.55: Lady Vindermir legyezője — színházi előadás. 20.00: Benny Hill szórakoztatja önöket. 21.00: Huszonnégy óra. 21.20: A film nagy pillanatai: A kaland — olasz film.

HÉTFŐ

RÁDIÓ

KOSSUTH RÁDIÓ

9.00: Jankovich Ferenc versei. 9.10: A hét zeneműve. 9.40: Fehér liliomszál. 10.05: Iskolarádió. 10.30: Zenekari muzsika. 11.20: Bioritmus. 11.40: Don Sequndo Sombra. Regény I. rész. 12.35: Tánczenei koktél. 13.20: Válaszolunk hallgatóinknak. 13.35: Mezők, falvak éneke. 14.00: Ezeregy délután. 14.30: Kóruspódium. 14.41: Bemutatjuk új felvételeinket. 15.10: Édes anyanyelvünk. 15.15: Peter Grimes. Operarészletek. 16.05: Szocialista brigádok akadémiája. 16.35: Rondók zongorára. 17.07: Muzeális felvételeinkből. 17.25: A kékszakállú herceg váro. Balázs Béla drámai költeménye. 17.48: Mendelssohn-művek. 18.30: Esti Magazin. 19.15: Lemezek közt válogatva. 20.00: Nótaest. 21.02: Gyurkovics Mária énekel. 21.30: Mikrolánc. 22.20: Tíz perc külpolitika. 22.30: A Cseh Filharmonikusok Zenekara hangversenye. 0.10: Nádas Gábor táncdalaiból.

PETŐFI RÁDIÓ

8.05: A Szovjetunió Honvédelmi Minisztériumának fúvószenekara játszik. 8.33: Daljátékokból. 9.33: Szücs Judit és a Gemini együttes felvételeiből. 10.00: A zene hullámhosszán. 12.00: Népi zenekarok muzsikálnak. 12.33: Egy nap otthon, hat nap kollégiumban (ism.). 12.48: Fejezetek a Metropolitan történetéből. 13.25: Kis magyar néprajz. 13.33: Cimbalommuzsika. 14.00: Kettőtől ötig... (Élő). 17.00: Ötödik sebesség. 18.00: Szlovák nemzetiségi hagyományok és hiedelmek (Nógrád m.). 18.33: Török Erzsébet népdalokat énekel, Radanovits Géza klarinéton, Szakály Ágnes cimbalmon játszik. 19.05: Labirintus. 19.30: Kapcsoljuk a Székesfehérvári Vörösmarty Színházat (élő). Kb. 20.33: Egy pálya vonzásában. Kb. 20.50: Hétvégi kirándulás. 22.10: A Tessék választani című műsor eredményhirdetése. 22.33: Derűre is derű. 22.59: Klasszikus operettrészletek.

HARMADIK MŰSOR

14.05: Zenekari muzsika. 15.30: Iskolarádió. 16.03: Gluck operáiból. 16.36: Mindenki iskolája (ifj.). 17.06: Láttuk, hallottuk. 17.21: Bozay Attila: Pezzo d'archi. 17.35: Huszonöt perc beat. 18.05: A Zsebrádiószínház bemutatója. 18.22: Két vonósnégyes. 19.15: Iskolarádió. 19.33: Kapcsoljuk az Erkel Színházat. Hangversenyközvetítés, közben: 20.25: Illyés Gyula versei. Kb. 20.45: A hangversenyközvetítés folytatása. Kb. 21.30: Hangszerszólók. 21.55: Pilar Lorengar énekel. 22.30: A hét zeneműve.

PÉCSI RÁDIÓ

17.00: Műsorismertetés, hírek. 17.05: Közlekedési őrjárat. A Baranya megyei Közlekedésbiztonsági Tanács és a Pécsi Stúdió közös műsora. Szerkesztőriporter Somogyvári Valéria. 18.00: Dél-dunántúli híradó. 18.15: Régi Rolling Stones slágerek. 18.25: Hírösszefoglaló. 18.30: Szerb-horvát nyelvű műsor. A hercegszántói népi zenekar játszik. — Hírek. — Kommentár. — Lapszemle. — Hanglemeztárunk újdonságai. Közben: „Ablak a világba". 19.00: Német nyelvű műsor. Hírek. — A mi falunk: Villány. Riportműsor. — Újdonságok innen-onnan. — Táncritmusban. 19.30: Műsorzárás.

JUGOSZLÁV TV

17.10: Magyar nyelvű tv-napló. 17.45: Bábjáték. 18.00: Volt egyszer egy császár — adás gyermekeknek. 18.15: Irodalom. 18.45: Ifjúsági adás. 20.00: Jugoszláv drámaciklus. 21.00: Kiválasztott pillanat. 21.05: Kulturális műsor. 21.50: Dokumentumfilm.

MÁSODIK MŰSOR

19.00: Népi muzsika. 20.25: Sport karikatúrában. 20.30: Belpolitika. 21.00: Húszonnégy óra. 21.10: Házi mozi: Cézár és Rozália — francia film.

A DOMBÓVÁRI UNIO IPARI SZÖVETKEZET

megvételre felajánlja

DOMBÓVÁR, Baross u. 1. szám alatti kettő szintes,

azonnal beköltözhető ingatlanát

(Földszinten üzlethelyiségek, raktárak, emeleten kettő szoba hallos, összkomfortos lakással.)

Részletes felvilágosítás: DOMBÓVÁR, Köztársaság u. 1. Topa Imre főkönyvelő-helyettes. Tel.: 13-61.

Az EIVRT Sopiana Gépgyára felvételre keres:

— Esztergályos
— Marós
— Köszörűs

szak- és betanított munkásokat.

- Vidékieknek munkásszállást biztosítunk.
- A forgácsoló szakma megszerzésére lehetőséget adunk.

Jelentkezni lehet:

Pécs, Szalai A. u. 8., felvételi iroda

Telefon: 15-277/77

LAKÁS–INGATLAN

Magyarhertelendi üdülőtelepen 133 négyszögöl telek eladó. — Érdeklődni: Kővágótöttös, Kossuth u. 31.

Pécs, Jakabhegyi u. 63/1. szám alatti 400 négyszögöl szőlő, gyümölcsös új hétvégi házzal eladó. Érdeklődni: 18-907 telefonon.

Fonyódligeten, Tisza utca 5. sz. alatt 80 négyszögöl telek, bekerítve eladó. Érdeklődni: Házi Lajos, Toponár, Toponári utca 6.

Gunaras üdülőtelepen telket vásárolnék külön vagy faházzal. „Termál" jeligére a pécsi Hunyadi úti hirdetőbe.

Szilágy, Hősök tere 3. számú ház eladó.

Pécsett 250 vagy 540 négyszögöl rugasszőlő eladó. Érdeklődni a 15-138-as telefonon 16 óráig, 16 órától a 11-888-as telefonon.

Házaspár egy gyerekkel albérletet keres. „Katona" jeligére a Hunyadi úti hirdetőbe.

Garázs eladó Pécs, Acsádi utcában. „Tízemeletesek mellett" jeligére a Hunyadi úti hirdetőbe.

100 ezer kp + havi részlettel egy-másfélszobás lakást keresek. „Főbérlet" jeligére a Hunyadi úti hirdetőbe.

100 ezer kp-vel családi házat, esetleg házrészt vennék Pécsett vagy környékén. „Havi részlet lehetséges" jeligére a Hunyadi úti hirdetőbe.

Tiborc utcában 1443 □-öl szőlő és gyümölcsös, lakható présházzal eladó. Érdeklődni lehet 11-804-es telefonszámon 17 óra után.

Készobás, fürdőszobás családi házat vennék Pécsett. „Nyár" jeligére Hunyadi úti hirdetőbe.

Összkomfortos üres lakást bérelnék. „Orvosházaspár" jeligére a Hunyadi úti hirdetőbe.

450 □-öl szőlő, fele szántó, út mellett eladó. Málom, Felső utca 5. sz.

Balatonfenyvesen 165 □-öl, 65 m² beépített összkomfortos villa eladó. „Háromszobás" jeligére a Hunyadi úti hirdetőbe.

Turonyban, Kossuth u. 22. sz. ház — 2 szoba, konyha, melléképület — eladó, 55 000 Ft-ért. Közvetlen buszmegálló mellett.

Lugasszőlő, kétszintes házzal, pellérdi elágazásnál eladó. Érdeklődni: Pécs, Aácsdy Ignác u. 2., VI. emelet, 2. ajtó. (Új szervizzel szemben.)

Házhely eladó a Fülemüle utcában. Érdeklődni: Pécs, III. ker., Ürög, Kócsag utca 6.

Pécs melletti faluban vennék kis családi házat nagy kerttel vagy zártkerti ingatlant gazdasági épülettel. Kp + életjáradék előnyben. „Tulajdonos bentlakhat" jeligére a Sallai utcai hirdetőbe.

1 hold szántó — 6-os út mellett — alkalmi áron eladó. Rácváros 6, Szabó.

Eladó 3 szoba, komfortos családi ház. Pécs, Szigeti út 132.

Eladó kétszobás, tehermentes öröklakás. Meleg víz van. Egy szobakonyhás tanácsi lakás szükséges. Komló, Pécsi u. 45. II. em. Sóváriné.

Elcserélném uránvárosi másfél szobás, távfűtéses, tanácsi, házfelügyelői lakásomat tanácsi, másfél szobás, esetleg szobakonyhás, nem házfelügyelőire. Uránváros, Ybl Miklós u. 8. Házfelügyelő.

ADÁS — VÉTEL

Egy db hároméves vasderes egyesben járó, herélt ló eladó. Berkesd, Alkotmány u. 89. (Dallos)

Skoda MB 1000-es bevonulás miatt eladó. Érdeklődni lehet Varga Tibor Siklós, Pozsonyi u. 38., vagy telefon: 155.

NEW-HAMPSHIRE

napos és előnevelt csirke minden mennyiségben kapható a bogádmindszenti „ÚJ KALÁSZ" MG. TSZ-nél. Telefon: Hegyszentmárton 8.

Órás hagyatékot, régi órát veszek. Ajánlatot szentesi hirdetőbe kérek.

35 mázsa lucernaszéna eladó. Füzesdűlő 4. sz. (Szabó)

R 4-es alkatrészekkel eladó. Érdeklődni 17-302-es telefonon 17 óra után.

Eladó jó állapotban levő, IZ-s rendszámú ZSI-GULI személygépkocsi. Sellye, Petőfi utca 13.

Modern bútorok vételeeladása. Mártírok útja 18. Telefon: 20-571.

ZJ-s WARTBURG kocsit vennék. „Készpénz" jeligére a Hunyadi úti hirdetőbe.

T 4—K 10—A kerti traktor — 4 kerék meghajtású — eladó. Bogád, Rákóczi u. 4. szám.

Egy pár ló eladó. Érdeklődni: Pécs, Egressy u. 49.



A LEGSZEBB ÚJDONSÁGOK,

tearózsák, babarózsák, futórózsák.

Ezüstfenyők, thuyák, díszcserjék, örökzöldek, gladioluszok.

Vidéki megrendeléseket postán, pontosan szállítjuk.

Kérje díjmentes, színes, nagy árjegyzékünket. Szalkai díszfaiskola — rózsakertészet 1061 Budapest, Népköztársaság útja 8. sz.

VEGYES

Orvosházaspár kettő kisgyermeke mellé nagymamát keres. „Megbecsülés" jeligére a Hunyadi úti hirdetőbe.

Háromhónapos kisfiunk mellé gondozónőt keresünk, aki házhoz jön. Simon József Pécs, Alkotmány utca 71.

Figyelem! Kézimunka előnyomó, gombáthúzó, gépicakkozó, hímző üzletemet 1977. március 1-én megnyitom. Marton Jánosné Pécs, Bánki Donát út 27/A., alagsor. Megközelíthető a 10, 20, 40, 28, 32-es busszal az Olympiáig.

Lakásomon, 1 éves gyermekem felügyeletére, megbízható személyt keresek. „Azonnal" jeligére a Sallai utcai hirdetőbe.

Negyedéves joghallgató, társadalmi ösztöndíjszerződést kötne vállalattal vagy szövetkezettel. „Katonaviselt" jeligére a Sallai u. hirdetőbe.

HALÁLOZÁS

A Baranya megyei Gabonaforgalmi és Malomipari Vállalat gazdasági vezetése, pártvezetősége és szakszervezeti bizottsága mély megrendüléssel tudatja, hogy munkatársunk,

FATALIN JÓZSEF

elvtárs, a pécsi villanymalom vezetője váratlanul elhunyt. A vállalat saját halottjának tekinti. Hamvasztás előtti búcsúztatása 1977. március 2-án, (szerdán) fél három órakor lesz a pécsi központi temetőben.

Mély fájdalommal tudatjuk, hogy szeretett férjem, édesapánk, nagyapánk, apósunk, vőm,

FATALIN JÓZSEF

50 éves korában váratlanul elhunyt. Hamvasztás előtti búcsúztatása 1977. március 2-án (szerdán) fél három órakor lesz a pécsi központi temetőben.

Fájdalomtól megtört szívvel tudatjuk, hogy forrón szeretett feleségem, édesanyánk,

GABB JÓZSEFNÉ

50 éves korában hosszú szenvedés után elhunyt. Temetése március 2-án fél 1 órakor lesz a pécsi központi temetőben. A gyászoló család.

Munkásfelvétel Cserkúton

A MEZŐGÉP Vállalat I-es számú gyáregysége felvesz

lakatos, esztergályos, villanyszerelő, hűtőgépszerelő szak- és betanított munkásokat, segédmunkásokat.

Megközelíthető az Ujmecsekaljáról induló 26-os autóbusszal.

JELENTKEZES a gyáregység igazgatójánál vagy a személyzeti osztályon.

HÁZASSÁG

Egyedülálló, intelligens nő, lelkiekben gazdag, megismerkedne házasság céljából értelmiségi férfival 50—60 évesig. „Természetbarát" jeligére a Hunyadi úti hirdetőbe.

Független szakmunkás, rendezett anyagiakkal házasság céljából megismerkedne 34—43 év közötti nővel. „Józan" jeligére a Hunyadi úti hirdetőbe.

70 éves magánkiskereskedő férfi, lakással, keresi 65—70 körüli gondviselő, megbecsülő házastársát. „Csak molett" jeligére a Hunyadi úti hirdetőbe.

Vidám, karcsú, vonzó, őszinte hölgyet keres házasság céljából 26 éves korig magas, független, jó megjelenésű diplomás. „Remény" jeligére a Sallai utcai hirdetőbe.

26 éves pedagógusleány megismerkedne magas, intelligens férfival házasság céljából. Lakás megoldható. „Orgonavirágzás" jeligére a Hunyadi úti hirdetőbe.

Életvidám, magányos, 56 év körüli, őszinte nő ismeretséget keresem „Társkeresés" jeligére a Sallai utcai hirdetőbe.

180/40 éves, józan életű, nem dohányzó, elvált férfi vagyok. Kimondottan házasság céljából megismerkednék korban hozzám illő, csinos, házias nővel. „Fényképes leveleket várok" jeligére a Hunyadi úti hirdetőbe.

Vidéken élő, alacsony termetű, 43 éves, jól kereső, nőtlen férfi megismerkedne falun élő vagy falura vágyó szolid, csendes leány vagy elvált asszonnyal házasság céljából. „Tavaszi találkozás" jeligére a Hunyadi úti hirdetőbe.

39/162 cm magas, elvált, jólszituált férfi várja csinos, hűséges, jó anyagiakkal rendelkező hölgy levelét házasság céljából. Összkomfortos lakásom van. „Hűség" jeligére a Sallai utcai hirdetőbe.

Középtermetű, kedves, érettségizett lány 30—36 éves, intelligens férfi ismeretségét keresi házasság céljából. Kalandorok kíméljenek. „Fortuna" jeligére a Sallai utcai hirdetőbe.

30/176 elvált szakmunkás megismerkedne leánnyal vagy elvált asszonnyal házasság céljából. Lakás van. Csak fényképes levelekre válaszolok. „Piros rózsa" jeligére a Hunyadi úti hirdetőbe.

26 éves, érettségizett, független nő megismerkedne házasság céljából káros szenvedélyektől mentes fiatalemberrel. Fényképes levelet kérek: „Gerbera" jeligére a Sallai utcai hirdetőbe.

30 éves, 161 cm magas, fekete hajú, csinos lány társaság hiányában ezúton keresi hozzáillő fiatalember ismeretségét házasság céljából. Fényképes levelet várok. „Boldog nyár" jeligére a Sallai utcai hirdetőbe.

29/185 cm magas, elvált szakmunkás megismerkedne egy csinos leánnyal vagy független nővel házasság céljából. Csak fényképes levelekre válaszolok. „Vízöntő" jeligére a Sallai utcai hirdetőbe.

34/170 cm magas, diplomás, elvált férfi elfoglaltsága miatt ezúton keresi házasság céljából jó anyagiakkal rendelkező leány vagy elvált asszony ismeretségét. Lakás van. „Megbízható" jeligére a Sallai utcai hirdetőbe.

165/43 éves, jól szituált, elvált asszony, rendezett anyagiakkal hozzáillő férfi ismeretségét keresi házasság céljából. Levelet: „Békesség" jeligére a Sallai utcai hirdetőbe kérem leadni.

Dolgozókat felvesznek

FELSŐMINDSZENTI Ady Endre MG-TSZ traktorosokat, mezőgazdasági gépszerelőket felvesz. Jelentkezés a helyszínen, a gépcsoportvezetőnél vagy telefonon: Felsőmindszent 17. (61490)

NYUGDÍJAS építészmérnököt, beruházási munkakörbe felveszünk. „Oklevél" jeligére a Sallai utcai hirdetőbe. (61474)

PÉCSI, megyei ipari jellegű vállalat belső ellenőri munkakör betöltésére felvesz számviteli képesítéssel vagy főiskolai végzettséggel rendelkező munkaerőt. Jelentkezést „Vidéki telephelyek" jeligére kérjük a Hunyadi úti hirdetőbe leadni. (463)

BÉRELSZÁMOLÁSBAN jártas, gyakorlattal rendelkező SZTK-ügyintézőt, valamint gyakorlattal rendelkező könyvelőt azonnali belépéssel felveszünk. Pécsi Geodéziai és Térképészeti Vállalat Pécs, Jogász utca 4. (517)

DARUKEZELŐI és targoncavezetői vizsgával rendelkező munkaerőt alkalmaz a Cserkúti MEZŐGÉP Vállalat. Jelentkezés az anyagosztály vezetőnél. (504)

FELVESZÜNK közgazdasági technikumi végzettséggel, legalább 3 éves gyakorlattal, készáru raktárost, középfokú végzettséggel rendelkező műszaki ügyintézőt, valamint asztalost, rakodót, kályhafűtőt, udvarost, férfi és női betanított- és segédmunkásokat, műhelytakarítót. Pécsi Bútorgyár, Pécs, Somogyi Béla út 6. sz. (275)

FELVESZÜNK közgazdasági technikumot végzett nő dolgozókat anyaggazdálkodói, műszaki főiskolát, illetve gépipari technikumot végzett férfi dolgozókat technológiai munkakörökbe. Jelentkezés: EIVRT Pécsi Elektronikai Gyára, személyzeti osztály, Pécs, Felsőmalom utca 13. (478)



egész évben CENTRUM HÉTFŐ 1977. február 27-én Minden fazonú női körömcipő, bébi és gyermek száras cipő, 18—30 méretig

MIT HOL VÁSÁROLJUNK

GÉPKOCSITULAJDONOSOK, FIGYELEM! Zsiguli, Polski Fiat, Wartburg, Moszkvics, Dácia, Zaporozsec gépkocsikhoz RADIÁL KÖPENYEK érkeztek, — Gumiáru szaküzletünkbe, Pécs, Hal tér 5.

KÖZÉRDEKŰ

A MAGYAR AUTÓKLUB Baranya megyei Szervezete 1977. március 9-én 18 órai kezdettel klubnapot rendez a MERKUR 3. sz. telepén, Pécs, Fürst Sándor utca 6. A klubnap keretében bemutatásra kerül a használt gépkocsitelep, valamint az új üzletház. Minden érdeklődőt szeretettel várunk!

A PÉCSI Orvostudományi Egyetem 1977. február 28-án, hétfőn délután 4 órakor a központi épület (Szigeti út 12.) II. sz. tantermében klinikopathológiai konferenciát tart.

Heti jegyzetünk

Ma már emlék?

Idestova harminc éve, a negyvenes évek második felében az Üllői úti FTC-pályán rendezett salakmotorverseny után azt írta az akkori sportlap krónikása: megérhetjük még, hogy majdan a motorversenyekkel csalogatják a közönséget a labdarúgó-mérkőzésekre. Mert most még csak a labdarúgó-mérkőzés miatt volt telt ház az Üllői úton, de a salakmotorozás így is nagy sikert aratott.

Nem értük meg a salakmotorozás megjósolt fellendülését. Azaz egy ideig úgy tűnt, hogy a magyar motorsport valóban tömegsporttá válik. Virágzott a gyorsasági, a cross, a salak, a túra versenyág. Ez volt a magyar motorsport másfél évtizedes aranykora. Igazi tömegversenyek zajlottak mindenütt, tízezrek előtt álltak rajthoz a területi bajnokságok indulói. Tucatnyi tuningműhelyben varázsoltak „igazi" versenymotort a Danuviákból, a Pannoniák nagyszerűen szerepeltek a huszonnégyórás monthléry Bol d' Or-on, új pálya épült a gyorsaságiaknak a Népligetben. Több mint százezer nézője volt az 1959-es budapesti GP-nek, ahol a városligeti pályától búcsúztak a versenyzők. Az pedig szinte természetes volt, hogy a hatnaposokról mindig eredményesen tért haza a magyar csapat.

Régen volt mindez, de igaz volt. Bár lassanként felnő egy olyan generáció, amelyik csak a tévében láthat motorversenyt (elég keveset), lassanként azután feledésbe megy az egész magyar motorsport. Az, hogy ma nincs Magyarországon egyetlen gyorsasági verseny sem, a salakpályák is fogynak, egyre kevesebb a crossozó, kétségtelenül az agonia jelei. Ezekkel a tényekkel hiába szegezzük szembe azt, hogy vannak tehetséges versenyzőink, hiszen itthon nem láthatjuk őket. És egyáltalán kérdéses a gyorsasági versenyág ilymódon való tengődése. A külföldjárás csak vb-pontok reményében lenne indokolt. De a krónikus motorhiány miatt csak kisebb versenyeken remélhetnek sikert Drapál és társai. A hazai gyorsasági versenyek feltámasztása pillanatnyilag reménytelennek tűnik, hiszen pályahiány miatt egyetlen bajnoki futamot sem lehet megrendezni. A háztömbkörüli versenyek rendezését rendelet tiltja, a népligeti pálya elavult, új pálya építésére nincs fedezet. A kör bezárult.

Maradna a cross és a salak, meg a túra. De itt is, ott is probléma a gépbehozatal . . .

A Magyar Motorsport Szövetség már évek óta a bírálatok kereszttüzében áll. És ahogy múlnak az évek, egyre inkább tűnik jogosnak valamennyi bíráló megjegyzés. Félreértés ne essék: nem világbajnoki pontokat kér számon senki sem az MMSZ-től. Hiszen köztudott, hogy szinte hozzáférhetetlenül drágák azok a gépek, amelyekkel eredményesen szerepelhetnének vb-futamokon. Egyáltalán a motorsport létét kérik számon a legtöbben. Azt, ha már nem tudunk, nincs lehetőségünk világszínvonalú versenyeket rendezni, miért nem rendezünk kis versenyeket? Valamikor az ötvenes években a néhai Szigeti úti téglagyár agyagbányájában rendeztek crossversenyt. Az sem illett volna be világbajnoki futamnak. De verseny volt. És sokezer nézője is volt. A minicross néhány lelkes sportbarát jóvoltából jött létre. Ebből kinőhetne valami szép versenysorozat. Csakhogy még most sem egészen egyértelmű, támogatja-e és hogyan, ezt a kezdeményezést az MMSZ. Az „aranykorban" sem dicsekedhetett a motorsport a gépparkjával. De dicsekedhetett a szervezettségével, a lelkesedéssel — és a nézők jó versenyeket láthattak.

— K —

DR SPORT

234 000 kilométer kerékpáron

Egy nagy versenyző elbúcsúzott

Hirth István visszavonult Nagy versenyek Legsikeresebb év

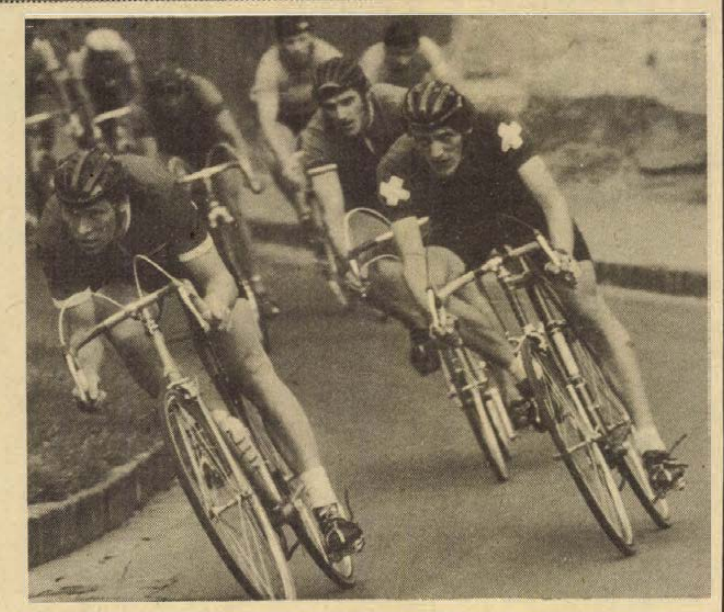

Hirth István az élen, a felvétel az 1974. évi nemzetközi Vasas Kupa verseny első napján készült.

Hirth István az egykor nagyhírű pécsi kerékpáros sport utolsó nagy egyénisége búcsút mondott a versenyzésnek. A sort Dévai I. nyitotta meg, Dévai II., Mahó, Holti, Mátis, Kozma, Keserü, Rajnai és végül Hirth István következett a sorban. Magyar bajnokok, válogatott versenyzők. Hirth István méltónak bizonyult nagy elődeihez.

●

Győzelemmel kezdte és győzelemmel fejezte be versenyzői pályafutását. Első versenyén 1962 szeptemberében Baranya középfokú iskoláinak bajnokságán 96 induló között győzött az akkor 13 éves Hirth István. Az utolsó versenye az elmúlt év szeptemberében a Balaton Kupa volt, ahol ritka jó teljesítménnyel szerezte meg a győzelmet. 1966-ban országos ifjúsági bajnokságot nyert, később még öt junior és három magyar felnőtt bajnokság aranyérmét mondhatta magáénak. Harminc alkalommal volt tagja a magyar válogatottnak, Európa tizenkét országában versenyzett, eljutott Afrikába is. Két alkalommal indult a Kerékpáros Béke versenyen és ott volt egy világbajnokságon. A legrangosabb pécsi kerékpáros versenyen, a Mecsek Kupán tíz alkalommal csatázott a jó eredményért. Pályafutása alatt 234 000 kilométert hajtott, hat versenykerékpárt, és 130 versenygumit koptatott.

Páratlan, sikerekben gazdag versenyzői pályafutása most végeszakadt.

– Még egy-két évet szerettem volna versenyezni, segíteni a fiatalokat. Orvosi tanácsra azonban abba kell hagyni a versenyzést. Az ősszel Vasason készültem a hegyi bajnokságra, amikor egy lovaskocsi elém ugrott, csigolyanyúlványtörést szenvedtem, felgyógyultam, de versenyezni tovább nem tudok. Visszavonulásomnak azonban más oka is van. Én úgy érzem, hogy kikristályosodott előttem a számomra legelőnyösebb felkészülési, versenyzési rendszer, de ezt különféle problémák miatt lehetetlen végrehajtani. Fél munkát nem akarok végezni.

●

– Melyik volt legsikeresebb éve?

– 1969-ben négy junior bajnokságot nyertem és először lettem tagja a válogatottnak.

Hirth István az 1970-es esztendőre is szívesen emlékezik vissza. A berlini nemzetközi versenyen két pécsi kerékpárossal, Rajnaival és Keserüvel, a budapesti Magyarral olyan időt futottam a 100 km-es csapatversenyen, amelyet azóta sem tudott megismételni a magyar válogatott. Az angliai vb-re történt felkészülésük nem sikerült, mert néhány hónappal a berlini verseny után Angliában 14 perccel futottak gyengébb időt és ez csak a 14. hely elérésére volt elegendő.

A magyar kerékpársport hosszú évek óta nem tud kiemelkedni a középszerűségből. Mi ennek az oka?

– A legjobb magyar edzők sem tudják megvalósítani elképzeléseiket. A körülmények, lehetőségek nálunk nem a legkedvezőbbek a sportág számára. A szocialista országokban sokkal, de sokkal nagyobb támogatást kapnak a kerékpárosok.

Hirth Istvánnak két olyan edzője volt, Bódis József és Dévai János, akiktől igen sokat tanult, a sportág legapróbb részleteit is elleste. Hogy mért lett kerékpáros? Gyerekkorában Pécsett a sportolók között a Dévai név márka volt és abban az időben minden gyerek a városban kerékpáros akart lenni. Legjobb barátaival, Farkassal, Mészárossal, Szauerral jelentkeztek a szakosztályba, akikkel jó hangulatban a legnagyobb erősségű edzés is játéknak tűnt.

●

1971-ben és 74-ben is jó éve volt. Mind a két esztendőben ott volt a nemzetközi Kerékpár Béke versenyen, 1971-ben az első napon részhajrát nyert, a második napon a részhajrában 2-nak futott be a célba, megelőzve a békeverseny győztesét, a csehszlovák Moraveczet és a szovjet olimpiai bajnok Neljubint. A Mecsek Kupában nem ment neki a versenyzés. A nagy tét, hogy a hazai közönség előtt kell bizonyítania, bénítólag hatott rá.

Minek köszönhette Hirth István sikereit. Erre *Pásztor István*, a válogatott edzője tapintott rá a legjobban

– Hirth szervezetileg nem tartozott az ideális fizikai adottságú kerékpárosok közé, de hallatlan akaraterejével ezt pótolni tudta.

– Mit üzen Hirth István a fiatal kerékpárosoknak?

– A kerékpársport teljes embert kíván. Hallatlanul nagyok a követelmények. Aki nem tud mindent alárendelni a sportágnak, ne jöjjön közénk. Sokat, nagyon sokat kell küzdeni, verejtékezni.

Hirth István ezt saját bőrén tapasztalta. 1972 óta edző nélkül, egyedül készült a versenyekre. Most van ideje pihenni.

●

– További tervei?

– Barátaimmal szeretném meghonosítani Pécsett a környező országokban annyira népszerű kerékpárlabda sportágat, talán a PVSK- vagy a városi sportcsarnok befogadna bennünket. És még egy, jelentkezem a Pécsi Volán autó szakosztályába, gyorsasági autóversenyző szeretnék lenni.

Hegyi István

A BVSC lesz vasárnap a Pécsi MSC vendége

A Vasas Izzóhoz látogat a Komló

A PMSC sikeres idénynyitása után vasárnap a BVSC látogat el Újmecsekaljára. Az elmúlt héten a pécsi csapat imponáló fölényes győzelmet aratott Komlón a megyei rangadón.

A bajnokságban most már nem lesz megállás. Ma délután újabb feladat vár a piros-feketékre. A BVSC a bajnoki táblázaton a 8. helyen áll, de az együttes többre képes, mint amit helyezése árul. Az őszi idényben a PMSC két veresége közül az egyiket Budapesten a Szőnyi úton a BVSC-től szenvedte, a piros-feketék most visszavágásra készülnek. *Nagy Imre*, a csapat jeles fiatal játékosa Komlón sérülése miatt nem játszott, vasárnap azonban számításba veszi az összeállításnál *Kovács Imre* edző. A héten *Jónás* bajlódott sérüléssel, a csapat vezetői remélik, hogy a szélső vállalni tudja a játékot, ez esetben a Komlón győztes pécsi 11 játszik vasárnap a BVSC ellen azzal a változással, hogy *Dobány* helyett *Nagy* lesz a középcsatár.

– Hogy mit ér a komlói 5:0, azt most vasárnap a BVSC ellen kell a fiúknak bebizonyítani – mondotta Kovács Imre edző. – Reméljük, a csapat igazolja, hogy a Komlón elért eredmény nem véletlen volt. Egyébként is van törlesztenivalónk a BVSC-vel szemben, nem beszélve arról, hogy szeretnénk megőrizni hazai veretlenségünket.

*

A Komlói Bányász rajtja az idén tavasszal, mint más alkalmakkor, most sem sikerült. A PMSC-től nem sikerült pontot rabolni, vasárnap Budapesten a Vasas Izzó ellen kell helytállniuk a Komlói Bányász labdarúgóinak.

– A PMSC-től elszenvedett vereség után minél előbb talpra kell állnunk – mondotta *Kunos István* technikai vezető. – Ez pedig csak úgy történhet meg, ha ponttal térünk haza Újpestről.

Hét közben a Kaposvári Rákóczi 21 éven aluli csapata elleni Felszabadulási Kupa mérkőzésen, – bár a komlóiak szerezték meg a győzelmet –, a csapat játéka nem elégítette ki a vezetőket. Különösen a támadósor gyengélkedett. Radics hiányát nagyon érzik a komlóiak, „az új fiú"-nak, Hohmann-nak még idő kell, hogy ismét formába lendüljön. Bányász a PMSC elleni mérkőzésen megsérült, helyettesét a mérkőzés előtt jelöli ki *Csaba Gábor* edző.

*

A labdarúgó NB III-ban szereplő Baranya megyei csapatok közül a PVSK Barcson lép pályára, a Véménd, Székesfehérváron az Ikarus Alba Regia vendége lesz. Szigetvár Budapesten a Bp. Építők ellen szerepel, Mázaszászvár a hazai pályán fogadja a Lőrinci Fonót.

Asztalitenisz Európa, 12

Kisházi bravúros győzelmei

Szarajevóban az Európa, 12 asztaliteniszverseny pénteki első három fordulójában bebizonyosodott, hogy minden mérkőzés nehéz, nincs egyetlen lefutott találkozó sem.

Bár a magyarok sorsolása szombat délelőttre két nehéz fordulót igért, elég bizakodó volt a hangulat, de sajnos több remény elúszott. A férfiaknál Gergely, a nőknél Magos mindkét délelőtti mérkőzését elvesztette, de annál dicséretesebb Kisházi Beatrix bravurja: először a volt Európa-bajnok szovjet Rudnovát, majd a jelenlegi EB-cím védőjét, az angol Hammersley-t győzte le.

Jónyer kitűnő játékkal lépett előbbre, s Szabó Gabriella is egy értékes győzelmet gyűjtött.

A véletlen úgy hozta, hogy a férfiaknál a negyedik fordulóban a két veretlen — Gergely és Johansson — került össze, de — sajnos — a svédnek sikerült szaporítania győzelmeinek számát.

Öt forduló után a nőknél már csak Hellman maradt veretlen, öt győzelemmel. Mögötte Kisházi, Uhlikova és Alexandru következik — egyaránt 4—4 győzelemmel.

A férfiaknál ugyancsak svéd versenyző, Johansson áll az élen öt győzelemmel; mögötte Jónyer, Secretin, Surbek következik, egyaránt négy-négy győzelemmel.

KISTERMELŐK!

A Baranya megyei Állattenyésztési Felügyelőség

értesíti a szarvasmarhatartókat, hogy a

szerződött és szabad vemhesüszőket folyamatosan felvásárolja

Az eladásra szánt vemhesüszők bejelenthetők a Baranya megyei Állattenyésztési Felügyelőségnél

írásban vagy telefonon.

TELEFON: 13-588

LEVELCÍM: 7625 Pécs, Hunyadi út 54.

Mai sportműsor

Labdarúgás. NB II. mérkőzések: PMSC—BVSC, Újmecsekalja 14.00, Vasas Izzó—Komlói Bányász, Újpest 14.00, NB III. mérkőzések: Barcs—PVSK, Barcs 14.00, Ikarus Alba Regia—Véménd, Székesfehérvár 14.00, Bp. Építők—Szigetvár, Budapest 14.00, Mázaszászvári Bányász—Lőrinci Fonó, Mázaszászvár 14.00. Országos ifjúsági kupa: PMSC—Rába ETO, PVSK-edzőpálya 10.00. Steinmetz Kupa mérkőzések: Szalánta—Pécsvárad, Zsolnay pálya 9.00. Siklós—István-akna, Ifjúsági stadion 9.00, Vasasi Bányász—Universitas PEAC, Ifjúsági stadion 11.00, Pelléd—Postás, Kovácstelep 11.00, Bóly—Pogány, Gázmű-pálya 9.00, PMSC II.—Beremend, Gázmű-pálya 11.00.

Röplabda. Teremkupa mérkőzések: Tanárképző Főiskola 8.00.

Kosárlabda. NB I. mérkőzések: Sopron—PVSK, férfi csapatok, Sopron 11.30, Ganz-MÁVAG—PVSK, női csapatok, Budapest 10.30. NB II. mérkőzések: Pécsi Postás—Soproni TC, férfi csapatok, PVSK-csarnok 10.00, Győri MÁV DAC—Szigetvár, női csapatok, Győr 10.30, Komlói Bányász—Soproni Postás, női csapatok, Komló, Fürst Sándor úti ált. isk. 9.30.

Sakk. OB I. mérkőzés: PMSC—Budapesti Spartacus, Újmecsekalja, 39-es dandár út 19., 9.00.

Vívás. Országos junior párbaj csapat tőr bajnokság pécsi versenyzők részvételével, Budapest 8.00.

Atlétika. Megyei mezei futóbajnokságok versenye, Pogányi repülőtér 10.00. A PMSC fedettpályás versenye, Tüzér utca 15.00. Az országos ifjúsági fedettpályás bajnokság baranyai versenyzők részvételével, Budapest 10.00.

Kézilabda. Dunántúli Napló Kupa mérkőzések, Városi sportcsarnok, 8.00: Gépipari—PMSC, III. o. férfi, 8.42: Szentlőrinc—PMSC, II. o. férfi, 9.24: Sportiskola II.—Gázmű, II. o. női, 9.56: Universitas PEAC—PMSC, I. o. férfi, 10.48: Kesztyűgyár—Szekszárd, I. o. női, 11.30: István-akna—Siklós, I. o. férfi, 12.22: BTC—Siklós, II. o. női, 12.54: Kesztyűgyár—Siklós, III. o. férfi, 13.36: Szekszárd—Zsolnay, I. o. női, 14.18: Gázmű—BTC, II. o. női, 14.50: Sellye—Sportiskola, II. o. női, 15.22: Kesztyűgyár—Komló, I. o. férfi, 16.15: BTC—PMSC, I. o. női, 16.56: Universitas PEAC—Kesztyűgyár, I. o. női, 17.38: Kesztyűgyár—Ercbányász, öregfiúk, 18.10: Universitas PEAC—Sellye, II. o. női, 18.42: Sportiskola—István-akna, III. o. férfi, 19.24: Mezőgép—Universitas PEAC, II. o. női.

Asztalitenisz. Országos vidéki ifjúsági és serdülő egyéni bajnokság pécsi versenyzők részvételével, Szombathely 8.00.

HETFŐ, FEBRUAR 28.

Kosárlabda. NB I. mérkőzés: PVSK—ZTE, női csapatok, PVSK csarnok 16.30.

Dunántúli Napló

Az MSZMP Baranya megyei Bizottságának lapja

Főszerkesztő: **Mitzki Ervin**

Főszerkesztő-helyettesek: **Báling József és Hallama Erzsébet**

Szerkesztőségi ügyelet 8—20 óráig 10-053, 20 óra után 15-726

Kiadja a Baranya megyei Lapkiadó Vállalat

Felelős kiadó: **Braun Károly**

Szerkesztőség és kiadóhivatal: 7601 Pécs, Hunyadi út 11. sz.

Telefon: 15-000, 15-762, 15-852, 15-245, 15-264

Szerkesztőség telex: 12-421

Kiadó telex: 12-320

Készült ofszet rotációs eljárással Saphir 96-os qépen Pécsi Szikra Nyomda 7630 Pécs, Engel János u. 8.

Tel: 13-177, 13-696. Telex: 12-211

Felelős vezető: **Melles Rezső**

Terjeszti a Magyar Posta

Előfizethető a helyi postahivataloknál és a kézbesítőknél.

Előfizetési díj egy hónapra 21 Ft

Indexszám: 25 054

ISSN 0133—2007

Világ proletárjai, egyesüljetek!

hétfői Dunántúli napló

XXXIV. évfolyam, 58. szám
1977. február 28., hétfő
Ára: 1,50 Ft

Az MSZMP Baranya megyei Bizottságának lapja

A tartalomból:

Megváltozik Baranya térképe

Amikor „zavarba jön" az újságíró

Alfa, Omega és a többiek

Monstre per a munkás-szállóban

Hat év szabad-nap nélkül

Új kapitány a Kaposvári Rákóczinál

Vidék—Pest ellentéte chicagói szinten

Nádor Grand Hotel Vendégfogadó



Szentendre, Zánka, Budapest

Ifjúsági parlamentek

Vasárnap Szentendrén tartották meg a vízügyi ágazatban dolgozó fiatalok II. ifjúsági parlamentjét. A tanácskozáson dr. Gergely István államtitkár, az Országos Vízügyi Hivatal elnöke tájékoztatta az egybegyűlt küldötteket az ágazat ifjúságpolitikai munkájáról és a további feladatokról.

*

Dr. Polinszky Károly, oktatási miniszter zárszavával vasárnap véget ért a zánkai úttörővárosban a fiatal pedagógusok első országos parlamentje.

A vasárnapi plenáris ülésen a szekcióülések vitavezetői összegezték a csaknem száz felszólaló javaslatait, a tanácskozás tapasztalatait. Javasolták, hogy hozzanak létre olyan sajátos iskolatípust, amelyben a személyiségzavarokkal küzdő, nehezebben nevelhető gyerekek oktatásáról gondoskodnak.

*

Vasárnap befejezte kétnapos tanácskozását a II. országos igazságügyi ifjúsági parlament, amelyen részt vett dr. Korom Mihály igazságügyi miniszter is.

A vitában szó esett arról, hogy a megfelelő utánpótlás — mind jogi, mind más munkakörökben — a bíróságokon ugyanúgy gondokat jelent, mint más igazságügyi területeken. Ezért a parlament küldöttei is meszszemenően támogatták az igazságügyi vezetőknek azt a a kezdeményezését, hogy a jogászképzés számszerű növelése érdekében — a meglévő budapesti, pécsi és szegedi mellett — új jogi kart létesítsenek.

*

A büntetésvégrehajtásban dolgozó fiatalok szekciójában jogos igényként tették szóvá, hogy igyekezzenek a frissen végzett diplomások közül minél nagyobb számban orvosokat, pedagógusokat, pszichológusokat bevonni a büntetésvégrehajtási intézetek munkájába.

Éjszakai bár a Kossuth utcában

- **Légkondicionált konferencia-terem**
- **Száznyolcvan fürdőszobás szoba**
- **Angol kocsma, ételbár**
- **Tavasszal kezdődnek a hat évre tervezett munkálatok**

Zöld utat kapott a régi Pannónia és hozzá kapcsolódóan a Nádor rekonstrukciója. A kiviteli terveket a Pécsi Tervező Vállalat készítette el *Oltai Péter* vezetésével. A kivitelezés a Baranya megyei Építőipari Vállalat feladata. A tervegyeztető tárgyalások január közepén elkezdődtek. Ennek eredményeképpen megállapodás született, hogy az építők április elején kezdik el a munkát.

A felújítás két részre oszlik: 1977-től mintegy 3 év alatt a régi Pannoniát építik át, ezt követően kerül sor a Nádor — ugyancsak három évig tartó — rekonstrukciójára. Az összköltség több, mint 200 millió forint, az eredmény pedig egy korszerű, 180 szobás, A/2 kategóriájú belvárosi szállóda, Nádor Szálló néven. A kétágyas szobákhoz fürdőszoba is lesz majd.

A tervezők nem változtatták meg a két épület homlokzatát, tekintve, hogy mindkettő müemléki jellegű. A volt Pannonia homlokzatán is csupán egyetlen változás lesz: a felirat „Nádor Grand Hotel Vendégfogadó"-ra módosul.

Annál több lesz viszont a változás az épületeken belül, melyeket szintenként összekötnek. A néhány éven belül egygyé váló két épületben kicserélik az összes vezetékeket és új gépészeti központot létesítenek az Aranyhajó udvar alatt. A földszinten, a mostani bisztró helyén ételbár lesz, hasonló a pesti Astoriához, amelyben 150 személy étkezhet egyidőben. A földszint másik oldalán angol kocsmát létesítenek, az alagsorban éjszakai bár lesz. A régi Pannonia nagytermét 300 személyes, légkondicionált konferenciateremmé alakítják át. A hozzá tartozó számos kiegészítő helyiség lehetővé teszi, hogy ezt a termet a mostani Nádór rekonstrukciója alatt rendezvények lebonyolítására és étkeztetésre is felhasználják. Bővítik a konyhát és a cukrászüzemet, az étterem feletti félemeleten pedig különtermeket alakítanak ki.

A megújhodó Nádor Szálloda főbejárata a Széchenyi téri oldalon lesz, körülbelül ott, ahol ma is van.

A teljes rekonstrukció befejezése 1983-ra várható.

D. I.

Puja Frigyes Angliába, Maróthy László Romániába utazott

Puja Frigyes külügyminiszter — a brit kormány meghívására — vasárnap délután hivatalos látogatásra Nagy-Britanniába utazott. A Ferihegyi repülőtéren Rácz Pál külügyi államtitkár búcsúztatta. Jelen volt C. W. Long, Nagy-Britannia budapesti nagykövetségének ideiglenes ügyvivője.

*

Magyar ifjúsági delegáció utazott vasárnap Romániába dr. Maróthy László-nak, az MSZMP Politikai Bizottsága tagjának, a KISZ KB első titkárának vezetésével. A delegáció a Román Kommunista Ifjúsági Szövetség (UTC) Központi Bizottsága meghívásának tesz eleget.

A küldöttséget a Keleti pályaudvaron Borbély Gábor, a KISZ KB titkára és az ifjúsági szövetség más vezetői búcsúztatták. Jelen volt Victor Bolojan, budapesti román nagykövet.

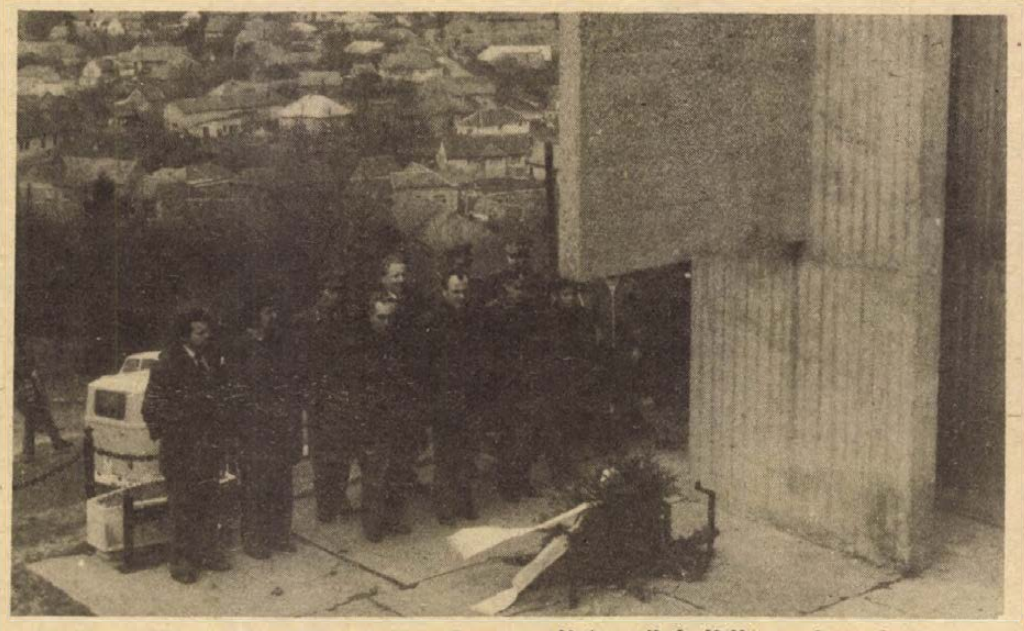

Vasárnap délelőtt Csertetőn a hagyományos emléktúra alkalmából megkoszorúzták a bányász-mártírok emlékművét. Tudósítás a 2. oldalon. — Szokolai felv. —

Nagyszerű mérkőzés



Pécsi támadást tesz ártalmatlanná a vasutasok kapuvédője
Fotó: Arató

Újabb fölényes pécsi győzelem

PMSC—BVSC 4:0 (0:0)

Újmecsekalja, 7000 néző. V.: Müncz. PMSC: Katzirz — Iványi, Toma, Schulteisz, Kincses — Kiss, Dárdai P., Lőrincz — Kardos, Nagy (Lutz a 76. percben), Jónás. Edző: Kovács Imre. BVSC: Pálinkás — Bodnár, Varga, Hosszú, Gara — Puruczki, Turtóczky, Komáromy (Antal, a 67. percben) — Bazsánt, Bartos, Kaszás (B. Nagy, a 73. percben). Edző: Mezey György.

Az első percek már a PMSC fölényét hozták, de említésre méltó helyzetre a 20. percig kellett várni. Jónás egy csel után bal oldalról középre ívelt, a kaputól 8 méterre üresen álló Nagy lekezelte a labdát, de erőtlenül lőtt és a kapus védett. Gólhelyzet volt! Két perccel később Dárdai P. bombája alig került el a kaput, majd biztató helyzetben Kiss és Nagy egymásra vártak, végül a védők felszabadítottak. A 31. percben a felfutó Kincses 18 méterről lőtt, a labda a jobb oldali kapufát súrolva az oldalhálóban kötött ki. Szorongatott a PMSC! A 37. percben jobb oldali szöglet után Lőrinc fejesét védte bravúrral Pálinkás, majd 4 perccel később Kardos fejesénél remekelt a vendégcsapat kapusa.

Szünet után a BVSC kezdett jobban, az 54. percben mégis a PMSC szerzett vezetést. Varga a kapu közelében felvágta Kardost, a játékvezető 11-est ítélt. A büntetőt Dárdai P. nagy erővel bombázta a bal sarokba (1:0). A PMSC vezető gólja után szállingózni kezdett a hó és a mérkőzés hátralévő részében végig esett. A 63. percben növelte előnyét a piros-fekete gárda. Nagy jobb oldalról ívelt kapu elé és Dárdai P. közelről fejelt a hálóba (2:0). Ezután néhány percre ismét kiengedtek a pécsiek, de a hajrában újból nagy fölénybe kerültek. A 76. percben Lőrincz ívelt be szögletet a bal oldalról, Kiss lefejelte a labdát, melyet Jónás az 5-ösön előre vetődve, fejjel továbbított a hálóba (3:0). A 81. percben a BVSC védői lesre állították a PMSC csatárait, Schulteisz ezt észrevette, és a félpályáról indulva elvitte közöttük a labdát, az alapvonal közeléből beívelt és Kardos kapásból a bal sarokba bombázott (4:0).

A PMSC nagyszerű játékkal újabb nagy gólarányú győzelmet aratott. A pécsiek az első perctől irányították a játékot, és csupán a második félidőben volt egy rövid szakasz, amikor átengedték a kezdeményezést ellenfelüknek. Az első félidőben is voltak helyzetek, de a nagyszerűen védő Pálinkás meghiúsította azokat. Szünet után a hasonló helyzetek viszont már gólokkal végződtek. A BVSC elsősorban a védekezésre összpontosított, egyetlen említésre méltó helyzetet sem sikerült teremteniük a pécsi kapunál. A PMSC védelmének valamennyi tagja határozott volt, de közülük is ki kell emelni Tomát. A középpályások az első félidőben halványabbak voltak a szokottnál, de szünet után Kiss, Dárdai P., és Lőrincz is sokat javult, ez meghatározónak bizonyult az eredmény alakulásában. A csatársor legjobbjának Kardos bizonyult, többször jó helyzetbe hozta magát és ő lőtte a találkozó legszebb gólját. Jónásnak és Nagynak is volt egy-két ügyes megoldása. A vendégcsapatból csak Gara és a szünet után feljavult Turtóczky érdemel dicséretet.

Lázár Lajos

Hétfőtől hétfőig

Biztonságot az utakon!

Több mint hat százalékkal csökkent 1976-ban országosan a közúti balesetek száma — állapította meg legutóbbi ülésén a Minisztertanács. A közlekedés biztonságának erősítése egyaránt érdeke a gépjárművekkel közlekedőknek és a gyalogosoknak. Jelentőségét igazolja, hogy ilyen magas kormányzati fórum foglalkozott helyzetével.

Néhány éve még csak annak, hogy a közlekedés biztonságának érdekében szélesebb társadalmi összefogás jött létre, melyben a rendőri szerveken kívül nagy számban részt vállaltak intézmények, vállalatok, társadalmi szervezetek. Azok az eredmények, melyeket a számok igazolnak, bizonyítják, hogy erre az összefogásra nagy szükség volt. Legjobban az új KRESZ bevezetése kapcsán tapasztalhattuk ezt, amikor a legkülönbözőbb lehetőségek segítségével sikerült e fontos jogalkotást megértetni mindazokkal, akik személyükben felelősek az utak biztonságáért.

Az elmúlt héten tartotta tanácskozását a megyei Közlekedésbiztonsági Tanács. A megyei tapasztalatok örvendetesen megegyeznek az országossal. Baranyában az elmúlt évben, 1975-höz viszonyítva, 780-ról 686-ra csökkent a közúti balesetek száma, ezen belül 19 százalékkal a halálos kimenetelűeké.

A baleseti adatok azonban arra is felhívják a figyelmet, hogy a biztonság további fokozása érdekében van még mit tenni. A Minisztertanács ülése, a megyei tanácskozás egyaránt hangoztatta, hogy a közlekedési baleseteket kiváltó okok között változatlanul találkozhatunk azokkal a jelenségekkel, melyekre évek óta figyelmeztetnek az illetékesek. A leggyakoribb baleseti ok az elsőbbség meg nem adása, ezt követik: az előzés szabályainak be nem tartása, a gyorshajtás. Változatlanul magas azoknak a közlekedési baleseteknek a száma, melyeket a szeszes ital fogyasztása váltott ki. Tanulságos, hogy elég sok esetben okozója a balesetnek gyalogos, s a gyermekbalesetek száma is elég magas.

A megyei Közlekedésbiztonsági Tanács legutóbbi ülésén újabb propagandaanyagokat osztottak ki a résztvevők között. Örömmel üdvözölhetjük, hogy ezek között több olyan volt, mely a gyermekek figyelmét hívja fel a biztonságos közlekedés szabályainak betartására. Tavaszodik, megjelennek újra az utakon a kerékpározó gyerekek. Igaz, hogy rájuk vigyázni kötelessége minden gépjárművezetőnek, de sok váratlan balesetet megelőzhetünk azáltal, ha ők maguk is körültekintőbben, óvatosabban közlekednek.

Szükség van arra, hogy a társadalmi összefogás a jövőben is segítse a lakosság tájékoztatását, fokozza a felvilágosító tevékenységet, javítsa a közlekedési morált, hogy még nagyobb legyen a biztonság az utakon!

Mitzki Ervin

Siklós: Körzeti bemutató



Tegnap, február 27-én, vasárnap délelőtt Siklóson tartották meg az új Baranya megyei amatőr bemutató rendszer első körzeti bemutatóját. A villányi nemeztiségi népdalkör, az alsószentmártoni cigányegyüttes, a magyarbólyi néptánc-csoport és Páva-kör, a siklósi vegyeskórus valamint (képünkön) a siklósi járási művelődési központ fúvószenekara lépett műsorával a közönség elé. A legsikeresebben szereplő együttesek tovább jutnak az április—májusban sorra kerülő járási bemutatóra. Márciusban Sellyén, Bólyban, Véménden, Sombereken, Mohácson, Somogyapátiban, Hidason, Szentlőrincen, Komlón és Pécsett tartanak körzeti, illetve kerületi (városi) amatőr művészeti bemutatókat.

W. E.

Tokió: Megérkezett a díj



Hírt adtunk már róla, Tokióban, a tizedik amatőr nemzetközi filmfesztiválon, amelyen 18 ország 62 amatőr filmese vett részt, a pécsi Pattantyús József keramikus művész Párosító című animációs filmje nagydíjat — egyébként összesen kilencet osztottak — nyert. A tengeren túlról most megérkezett az oklevél és a díj — a képen látható remek kis bronzszobrocska.

M. Z.

Budapest: Enyhült az árvízveszély

Árvízvédelmi szempontból javuló helyzetről tájékoztatták vasárnap délután az Országos Vízügyi Hivatal központi ügyeletén az MTI munkatársát.

A Tisza Tiszaberecelnél tetőzik, innen az országhatárig terjedő szakaszán áradásban van. Emiatt a Tiszán a Bodrog és a Sajó torkolata közötti részen másodfokú, a Sajó és a Hármas-Körös közötti szakaszon harmadfokú, lejjebb — az országhatárig — elsőfokú a készültség. Apad a Tisza valamennyi mellékfolyója; egyedül a Hármas-Körös torkolatánál egy rövid szakaszon emelkedik a víz, mérsékelten. A Sajónál és a Hernádnál — az elmúlt napok folyamatos vízálláscsökkenése folytán — lényegesen enyhült az árvízveszély. A Bodrog változatlanul magas vízállású, bár a határhoz közeli szakaszon mérsékelt apadás kezdődött, ettől eltekintve azonban a Bodrog mentén harmadfokú a készültség. Apad az Ipoly, így ott is már csak másodfokú a készenlét.

MTI

Zalaegerszeg: Bővül a Ganz

Alkatrészgyártó, úgymond „kisegítő" üzemként jött létre a hatvanas évek közepén a Ganz MÁVAG zalaegerszegi gyáregysége, mely azóta már a megye gépiparának egyik bázisüzeme lett. Amellett, hogy a nagyvállalat különböző gyáregységeinek készítenek komplett szerelvényeket — Zalaegerszegen készülnek például a motorvonatok homlokfalai, olaj- és vízhűtői — a megyének szükséges vasszerkezeti munkák nagyrészét is ők végzik el.

A tervidőszak végétől Zalában gyártják például a csapágy tokokat, a motorvonatok e kényes szerkezetét is. Az évi mintegy 2500 darabos igény kielégítésére új csarnokot építenek a gyáregységben. A 2000 négyzetméteres immáron harmadik nagy forgácsoló csarnok jövőre kezd termelni.

A közel 200 millió forint termelési értéket képviselő megyeszékhelyi üzemben a későbbiekben újabb rekonstrukciós tervek valósulnak meg: ezer személyes szociális létesítmény s üzemi kultúrház is épül. 1980-ig a fejlesztés összege eléri a 100 millió forintot.

K. G.

PÉCS



Ígéretes pálya előtt

Őszinte sikerrel, meleg, szívből jövő tapsok közepette mutatkozott be a tegnap délelőtti Csontváry-matinén egy fiatal hegedűművész: *Szilvásy Viktória.* Műsorát: Tartini *g-moll (Ördögtrilla) szonátája;* Bach *d-moll partita;* Paganini *Mózes-fantázia* és Ravel *Tzigane* c. darabjainak előadását tiszta hegedűhang; világos, átgondolt értelmezés, magabiztos technika, egyszerűség és művészi igényesség jellemezte. (Zongorakíséretét *Bodó Árpád* látta el hasonló igényességgel).

Szilvásy Viktória 1976 tavaszán szerzett művésztanár diplomát a Zeneművészeti Főiskolán. Ősz óta Pécsett, a Zeneművészeti Főiskola Pécsi Tanárképző Intézetében tanít. Muzsikuscsaládból származik. Édesapja csellista, édesanyja hegedűs az Állami Hangversenyzenekarban. Nagyapja hegedűtanár, a hangszert nála kezdte el tanulni, ötéves korában. Több ízben koncertezett már, egyebek közt a Zeneakadémián is. Mint kérdésünkre elmondotta, pódiumkész repertoárja igen széleskörű, tematikában, műfajilag egyaránt. Sokat szeretne koncertezni és tanítani is, ami szerinte egy előadóművész számára mindig fontos és nagyon tanulságos munka.

A fiatal művésznő szép és ígéretes pályaív lehetősége előtt áll: pécsi bemutatkozása erről tanúskodott.

(w. e.)

Sebőék a DMK-ban

Zsúfolt volt mindkét napjuk. Szombaton este a Tanárképző Főiskolán adtak műsort, vasárnap délelőtt pedig a Magyar Televízió Pécsi Körzeti Stúdiójában filmeztek. Délután, a Doktor Sándor Művelődési Központban megrendezett táncház népes tábora előtt játszottak ismét.

Ötödik alkalommal látogatott Pécsre a Sebő együttes. Négyen jöttek el: Sebő Ferenc, Halmos Béla, Sebestyén Márta és Nagy Albert. Az ötödik, Irri Péter, vizsgái miatt kénytelen volt a fővárosban maradni.

Annyi hangszeren játszanak, hogy nehéz lenne felsorolni. Csupán néhány ízelítőül: tekerőlant, citera, hegedű, gitár, dob, furulya. Valamennyien énekelnek. Repertoárjukban magyar és a szomszédos népek zenéje, valamint megzenésített versek szerepelnek: József Attila, Szécsi Margit, Nagy László, Weöres Sándor, Csoóri Sándor verseit zenésítik meg legszívesebben.

— Kettős feladatunk van — mondta Halmos Béla. — Gyűjtés, a népzene rendszerezése, lejegyzése. A másik: a zenészek és táncosok képzése. Le kell raknunk az alapokat, hogy a táncház ne csupán divat legyen . . .

H. T.

XI. Csertetői emléktúra

A bányász–mártírokra emlékeztek

„a sortűz éles csattanással dörren; lerogy a földre Hegedüs, a Feitig, majd Keller is.
A csertetői rögre
a bányászok piros vére patakzik."
(Pákolitz I.: Csertető)

A mostani február utolsó vasárnapjának reggelén Vasason — ahol 1937. február 23-án 265-en maradtak a bánya mélyén, hogy kiharcolják a nagyobb darab kenyeret, — 252 fiatal gyülekezett a hagyományos, immár tizenegyedik csertetői emléktúrára. 36 csapat indult az idén; mindegyikben két szénbányász ifi, egy Steinmetz-munkásőr, egy komlói városi kiszista, egy ércbányászfiatal, egy katona a Petőfi-laktanyából és egy szovjet katonafiatal volt. Hideg szél söpört végig Csertetőn — hol volt e reggelen a tavasz ígérete? — amikor a csapatok egymásután megjelentek és futottak a piros zászlócskákkal kijelölt úton az emlékműhöz tiszteletadásra. A csapatok érkezésével egyidőben helyezték el a kegyelet virágait a szürke vasbeton emlékmű előtt a Szénbányák párt- és gazdasági vezetői, a KISZ, a munkásőrség, a Magyar Néphadsereg és az ideiglenesen hazánkban állomásozó szovjet hadsereg képviselői. És elhelyezték a mártíremlékmű talapzatánál a maguk kis csokrát. *Peti János,* a Puskin Művelődési Ház dolgozója és ifjú felesége, *Laki Mária,* akik szombaton kötöttek házasságot.

Az emléktúra nemcsak a futásból áll, a versenyző csapatok összemérték tudásukat lövészetben, gránátdobásban és természetesen kulturális és politikai kérdésekben is. A verseny a Puskin Művelődési Házban ért véget, ahol délután *dr. Schwarcz József,* a Mecseki Szénbányák Pártbizottságának titkára emlékezett meg a csendőrsortűz áldozatairól, majd *Lázár László,* a Szénbányák KISZ-bizottságának titkára hirdette ki az eredményt. Első lett az északi bánya- és brikettüzem KISZ alapszervezetének csapata, jutalma egy külföldi utazás, második lett a Zobákbányaüzem szenes KISZ-alapszervezetének csapata, jutalma egy belföldi utazás, harmadik pedig a kutatási osztály KISZ-alapszervezetének csapata lett, ők tárgyjutalmat kaptak.

H. I.

„Vadló" a baranyai határban

Segítség Budapestről

Különös ismertetőjele nincs, hacsak az nem, hogy nagy busa feje, dús sörénye és négy patás lába van. Ukrajnából érkezett vasúton lótársaival együtt, decemberben. Amíg Baranyába ért sok száz kilométeren keresztül csattogtak a váltók a vasúti kocsi acélkerekei alatt. Talán már útközben, talán csak akkor, amikor a pécsváradi állomáson újra szilárd és mozdulatlan talajt érzett a lába alatt, tört ki belőle a szabadságvágy. Táguló orrcimpába harapott a friss, téli levegő, utazás közben elgémberedett lábai futásra lendültek: kitört szelíden várakozó társai közül. A táj ismeretlen volt, de a szabadság, a rohanás ismerős. A meglepett állatgondozók nem tudták megakadályozni szökését, sőt utolérni sem voltak képesek.

Azóta szabadban és szabadon él. Befogni eddig nem lehetett, mert rendkívül óvatos és fürge. Menekül az emberek elől, de egyébként szelíd. Együtt legelészik egy juhnyájjal, de az állatbefogók nagy csalódására az akolba nem hajlandó besétálni. A számos sikertelen befogási kísérlet után az állatbefogók a Budapesti Állatkert segítségét kérték. A Pestről érkezett két állatorvos januárban a Palmer állatbelövő puskából több robbanó kábító töltetet lőtt a szökött ukrán lovacskára. Három-négy lövés el is találta, de ez csupán enyhe bódultságot okozott és elmenekült. Erősebb kábító szérumot nem mertek alkalmazni, nehogy elpusztuljon az állat. Lovak számára még nincs megfelelő szérum kikísérletezve, eddig nem is volt rá szükség. A Gödöllői Agrártudományi Egyetemen most kísérleteznek lovaknál alkalmazható szérum előállításán, amelyet számszer-íjjal lehet célba juttatni. Ha ezt a szérumot sikerül hamar előállítani, a szabadságvágyó ukrán lovacska megmenekül. Ha nem, akkor sajnos le kell lőni, nehogy megdézsmálja a tavaszi vetéseket, de leginkább azért, nehogy agyonhajszolják a befogására öntevékenyen vállalkozó „cowboyok".

D. I.

Amikor „zavarba jön" az újságíró

Pszichológusok az olajfinomítóban



Türelemjáték a Bogen-Lippman kalitkával

Az első percekben újfelvételes módjára viselkedtem. Idegenkedtem a műszerektől, kissé zavarban voltam, mint az a diák, akitől ismeretlen dolgok után érdeklődnek. A játékot viszont vállaltam *Katona Jánosné* pszichológus asszisztens bátorítására. De, ami számomra szórakoztató elfoglaltságot jelentett és támpontot adott az önvizsgálathoz, az másoknak kötelező érvényű attól a perctől számítva, hogy a Dunai Kőolajipari Vállalat küszöbét átlépték ...

Párját ritkítja

Hét esztendeje működik, a százhalombattai finomítóban az a pszichológiai laboratórium, amely egyelőre még párját ritkítja Magyarországon.

A *dr. Ried József* pszichológus — kandidátusi fokozattal rendelkezik — vezette laboratórium alaptevékenységét az alkalmasság- és szociálpszichológiai vizsgálatok alkotják, de folyamatosan figyelembe veszik a meteorológiai előrejelzésekkel kapcsolatos adatokat is. Az öt főt foglalkoztató laboratórium kiterjedt kutató munkát is végez, s nem egyszer országos szervek kérnek segítséget tőlük egy-egy konkrét feladat megoldására, különböző vizsgálatok elvégzésére.

— Tanulmányt készítettünk például a Munkaügyi Minisztérium Kutató Intézet megbízásából, a fizikai állományú dolgozók új bérbesorolási táblázatának elkészítéséhez, szoros kapcsolatot tartunk a Pest megyei Ideggondozóval, az Országos Ideg- és Elmegyógyászati Intézettel, a Heim Pál Gyermekkórház és Poliklinika gyermekpszichológiai osztályával, továbbá mi látjuk el — megbízás alapján — tíz vegyipari vállalat pszichológus szakcsoportjának felügyeletét.

— De mégsem ez a tevékenységük az elsődleges!

— A feladatoktól függően évente több mint ezer vizsgálatot végzünk, 1975-ben például mintegy 520 újfelvételes járt a laboratóriumban; az új üzemeinkbe kerülő dolgozókat pszichológiai vizsgálatoknak vetjük alá. Továbbá az is gyakorlattá vált nálunk, hogy a munkahelyi vezető javaslatára ismételten elvégezzük a tesztlapos „kikérdezést", ha ő úgy ítéli meg: a munkás bonyolultabb feladatok ellátására is alkalmas. Amennyiben beválik a feltételezés, a dolgozóra felelősségteljesebb munkát bíznak.

— Az elmondottak alapján tehát a DKV-nál valamennyi kulcsmunkakörre kidolgozott az alkalmasság szerinti követelményszint?

— Természetesen. Sőt szorosan együttműködünk a személyzeti és munkaügyi főosztállyal, az üzemorvossal is. Például, ha valamelyik dolgozónk egyetemre jelentkezik, addig nem is továbbítjuk a felvételi lapját, még a szükséges vizsgálaton túl nem esik az illető. De ennél sokkal fontosabbak a technológiai folyamatok követelte éberségi és fáradtság vizsgálatok. A különböző üzemeinkben dolgozók milliárdos értékű berendezéseket kezelnek, egy-egy baleset végzetes következményekkel járhatna. Igen nagy megterhelést jelentenek az üzemindítások, az abban résztvevőknek 16—36 órás feszültséget jelent. Kísérleteink célja annak megállapítása, hogy hányadig munkaóra után jelentkezik a pszichés és fiziológiai fáradtság. Kutatásaink kiterjednek a veszélyes szituációkban várható magatartás megállapítására alkalmas pszichológiai módszer kialakítására. A vezérlő tevékenység megbízhatóságának növelése érdekében — az országban elsőként — elkészült egy éberségi szint ellenőrző berendezés. Megalkotása azért vált szükségessé, mert a vezérlő termekben ügyeletet teljesítők — normál üzemmenet esetén — ingerszegény, monoton környezetben dolgoznak, ami koncentráció csökkenéssel jár.

Segít a meteorológia

— Mire terjednek ki, az önök által végzett szociálpszichológiai vizsgálatok?

— Nemrég, az Energetikai Főosztály fordult hozzánk azzal a kéréssel, hogy a villamos fogadó állomáson nem kielégítő a munkahelyi légkör, ezért nézzük meg az ottani emberi kapcsolatokat. A vizsgálatok után a végrehajtott szervezeti változások és személycserék nyomán jelentősen javult a munkahelyi légkör.

— Milyen területeken hasznosítják a meteorológiai szolgálat előrejelzéseit?

— Az üzemindításoknál, a különböző szabadban végzendő szerelési munkálatoknál, így többek között fáklya-égőfej cserénél, dermedő anyagok szállításánál és nem utolsósorban kommunista szombatok és sportrendezvények időpontjának meghatározásakor.

Salamon Gyula

Farmer, exportra

Jó híre van a Kanizsa Ruházati Szövetkezetnek Európa tőkés piacain. A szabóipari és ruházati szövetkezetek egyesüléséből létrejött 25 millió forintos nagykanizsai szövetkezet újabban a farmer alapanyagú termékek tőkés exportjára specializálta magát.

A szövetkezet termékein lemérhető az is, hogy milyen újdonságok várhatók a farmerpiacon. Nos, az idén előre tör a szoknyának álcázott farmernadrág, a kertész öltöny-képű vászonruházat, s visszatér a forrónadrág is, természetesen farmerben.

K. G.

ÁPRILIS ELSEJÉTŐL

Megváltozik Baranya térképe

Öt város, kilenc nagyközség, nyolcvan közös községi tanács

Új város születik április 1-én Baranya megyében, új nagyközségek alakulnak, tanácsokat vonnak össze, községegyesülésekre kerül sor és módosul a pécsi járás határa.

A legfontosabb, Siklós várossá alakul. A jelenlegi nagyközségi tanácsból kiválik Harkány és Terehegy, Máriagyűd pedig területileg egyesül Siklóssal. Így jön létre tízezernél több lakossal Baranya ötödik városa.

ÚJ NAGYKÖZSÉGEINK:

Harkány (Terehegy egyesül vele területileg) a kovácshidai tanácskörzettel szerveződik nagyközséggé. Az új tanácshoz tartoznak: Kovácshida, Drávacsekély, Drávaszerdahely, Ipacsfa. A lakosság 4087 fő.

Bóly a bólyi és borjádi tanácskörzetek összevonásával szerveződik nagyközséggé, ide tartozik Töttös, Borjád, Kisbudmér, Nagybudmér és Pócsa. A lakosság 5141 fő.

Villány a villánykövesdi tanács községeivel szerveződik nagyközséggé 5246 főnyi lakossággal. A társközségek: Kisjakabfalva, Márok, Villánykövesd, Ivánbattyán és Palkonya.

Sásd nagyközség tanácsa kiegészül a Baranyajenőtől elváló Paléval.

TANÁCSÖSSZEVONÁSOK:

A pécsi járásban Mecseknádasd közös és Ófalu önálló tanácsa *Mecseknádasd* székhellyel szerveződik közös tanáccsá, a harmadik község Óbánya.

Szalántához csatlakozik a siklósi járásból kiváló Turony és Garé. Ezzel módosul a pécsi járás területe. Az új közös tanács községei: Szalánta (vele egyesül területileg Németi), Bosta, Szilvás, Garé, Babarcszőlős, Szava, Turony, Bisse és Csarnóta.

Újpetre székhellyel egyesül az új petrei és a vókányi tanács Kiskassa, Peterd, Pécsdevecser, Vókány és Kistótfalu társközségekkel.

A sásdi járásban Baranyajenő (Palé nélkül) és Tormás tanácsai egyesülnek Baranyajenő székhellyel, Tormás, Baranyaszentgyörgy és Szágy társközségekkel.

A siklósi járásban Vajszló, Vejti és Zaláta tanácsai egyesülnek. Vajszló a székhelyközség, a társközségek pedig: Luzsok, Páprád, Vejti, Hiricş, Piskó, Zaláta és Kemse.

A szigetvári járásban Nagydobsza és Nemeske alkot az előbbi székhellyel új közös tanácsot. Társközségek: Kisdobsza, Merenye, Tótszentgyörgy, Nemeske, Kistamási, Molvány, Pettend.

Nagypeterdet és Szentdénest is összevonják az előbbi irányítása alá, a társközségek pedig: Botykapeterd, Nyugotszenterzsébet, Szentdénes és Nagyváty.

HIRD PÉCSHEZ KERÜL:

A már említett Harkány—Terehegy és Szalánta—Németi egyesülésén kívül a sásdi járásban Mindszentgodisa néven egyesül Felsőmindszent és Godisa, a siklósi járásban pedig Kémes néven egyesül Kémes és Szaporca.

Hird Pécs megyei város területébe olvad és ezzel egy évtizedes ellentmondásos helyzet szünik meg. Hird egy része — Vasassal összeépülve — eddig is Pécshez tartozott, a közigazgatási határ pedig a házak között kanyargott.

Április 1-től tehát Baranyában 4 helyett 5 város lesz, 7 helyett 9 nagyközség, s az eddigi 93 községi tanács helyett csak 80. A változásokat követően egyedül Harkányban alakul új tanács, amely új végrehajtó bizottságot is választ. A siklósi nagyközségi tanács ünnepi tanácsülésen mondja ki városi tanáccsá alakulását. Március 30-án Harkányban, 31-én Siklóson, április 1-én Villányban, 2-án pedig Bólyban lesz tanácsülés. A községi alakuló tanácsülések áprilisban lesznek.

Az országban Pécsett elsőnek

A gépjármű-vezetés fakultatív tantárgy

Elővizsga a tanpályán



Újdonságok a Tanintézetben

A MERKUR az 1971 és 1975 közötti ötéves tervben 359 000 új autót adott el, — a jelenlegi ötéves tervben a vállalat 440 000 autó eladását tervezi. Ebben az évben mintegy 85 000 új autó talál majd gazdára.

●

„Non stop" szervez és indítja tanfolyamait az Autóközlekedési Tanintézet. 1977-ben mintegy 5000 gépjárművezetőt képeznek ki a különböző tanfolyamokon Pécsett, valamint a mohácsi, komlói, siklósi és sellyei kirendeltségeiken. A „sorba kell-e állniok a gépjárművezetői tanfolyamra jelentkezőknek" kérdésre a válasz: nem, az intézet új objektumának létesítése ahhoz is hozzájárult, hogy valamennyi jelentkezőt lényegében késedelem nélkül beiskoláznak. A gépjárművezetés tanítását és elsajátítását nagymértékben segíti: valamennyi kirendeltségnél tanpályát létesítettek az elmúlt évben, illetve a siklósi kirendeltség tanpályájának építése most van folyamatban. A tanfolyamok hallgatóinak ez jelentős előny, nem kell alapképzésre Pécsre bejárniok. Ebben az évben már valamennyi kirendeltségükön az oktatási program ugyanaz, mint a pécsi központban. Nőtt az intézet gépjárműparkja is: jelenleg összesen több mint félszáz autójuk áll az oktatás szolgálatában.

Az intézet vezetői számos újdonságról is szóltak. A Közlekedésbiztonsági Tanács javaslatára régi igényt elégít ki a tanintézet azzal, hogy lehetővé tette a gépjárművezetési ismeretek felfrissítését mindazok számára, akik például különböző okok miatt már hosszabb ideje nem vezettek. A kért óraszámban oktató felügyelete mellett vagy intézeti, vagy saját gépjárművön szerezhetnek ismét „rutint".

Új tanfolyamokat indítanak. A vállalati javaslattal jelentkezőknek kezdődik a 166 órás gépjármű ügyintézői tanfolyam. Vállalati, szövetkezeti dolgozók részére indul a 85 órás közúti fuvardíjszámítás és tarifaellenőrzés című tanfolyam. Lehetőség nyílik a Diesel-motorok beszabályozása és hibafeltárása (65 órás), a benzinmotorok beszabályozása és hibafeltárása (70 órás), a személygépjármű porlasztók üzeme és beszabályozása (60 órás) című tanfolyamokra jelentkezésre.

●

A tanintézet területén elkészült a 3000 négyzetméteres, új tanpálya. Az ATI igazgatósága megbízta a pécsi intézetet a tanpályás oktatás tematikájának és módszerének kidolgozására és bevezetésére. A tematikát és a módszert elkészítették és Magyarországon elsőnek — még ebben a félévben — itt kezdik meg az ilyen jellegű gyakorlati oktatást. Mit jelent ez? Eddig a tanuló-vezető már az első órájában „bement" a forgalomba és úgyszólván vezetés közben kellett ismerkednie gépjárművével is. Mondhatni, még elemi ismeretekkel sem rendelkezett, máris „ezerfelé" kellett figyelnie. Most? A tanuló-vezető csak akkor kerülhet ki a forgalomba, ha a tanpályán a tematikában előírt, bizonyos szinteket sikerrel teljesítette. A tanpálya lehetőséget nyújt a tanuló-vezetőnek, hogy nyugodt körülmények között ismerje meg gépjárművét. A mintegy 3,5 millió forintos költséggel létesített pályán, külön oktató segíti a tudnivalók elsajátítását.

●

Elkezdődött és sikerrel folytatódik az ifjúság közlekedésnevelése. Pécsett és a megyében összesen 17 középiskolában, szakmunkásképzőben mintegy 750 diák képzése tart, ennyien éltek a gépjárművezetés megtanulásának lehetőségével. A középiskolai, szakmunkásképzői tanulmányuk befejezésével, illetve 17. életévüktől már vezetői engedéllyel rendelkeznek, vezethetnek gépjárművet. A gépjárművezetés mint fakultatív tantárgy „bevonult" a középiskolai oktatásba.

Garay Ferenc

Szennyezésmérők a tokiói utcákon

A műszerek közbeavatkoznak

Hamvas, kissé rózsaszín cseresznyevirágok, melyek egy éjszaka lehullanak. A csodálatos kertecskék szigeteit, szikláit, vízeséseit bíborlila virágú rododendronok őrzik... Dr. Ken Goto, a japán Kyushu Egyetem professzora a minap a Pécsi Akadémiai Bizottság székházában Japán környezetvédelméről beszélt és közben halk, keleti zene kíséretében diáit is bemutatta.

A technikai csodák minden finomságuk ellenére a környezetet veszélyeztető ártalmakról is tanúskodnak. A vízalatti, pontosabban óceánfenék alatti bánya nagy szállító alagutakon keresztül a vízfelszínre dobja füstölgő meddőhányóit, és mindinkább terebélyesedő, gázos sziget alakul ki. A nagyvárosok új házai karcsú óriásként az ég felé törnek, hogy kimagasodjanak a füsttengerből és napfényt kapjanak. Ő így mondta: napéhes betonkolosszusok. A házi szennylé a legjobb tisztítószereket is tartalmazza és az élővizekbe jutva a planktonokat pusztítja; — tulajdonképpen a jövő eledelét falja fel. A szerves hígany okozza a minamata betegséget: az agy idegeinek egyrésze megbénul. Súlyos kadmium-mérgezésben szenvednek a rizsföldön dolgozó nők ezrei. Az expresszvonatok és szuperszonikus repülőgépek zajártalma sem becsülhető le. A bíróságokon az emberek főleg a nagy zaj, és a kellemetlen szagok miatt tesznek feljelentést.

A környezet szennyezettsége az utóbbi tíz évben aggasztóan súlyossá vált, bár csökkent az ipari üzemek, autók által kibocsátott szénmonoxid és kéndioxid mennyisége, de továbbra is sok nitrogénoxid szabadul fel.

Nyilvántartják 22 féle porkibocsátó forrás normarendszerét. Minden üzemet, gyárat mérő- és ellenőrző műszerekkel szereltek fel és hozzájuk kompjutereket csatoltak. Friss adatokkal szolgálnak. Sőt leállítják automatikusan a gyárat, ha a megengedettnél nagyobb szennyezettség fordul elő. Az információs rendszer egységes. A Környezetvédelmi Nemzeti Hivatal az egyes minisztériumoknak javaslatot nyújt be, hiszen kilenc tartományi alszerve és hatszáz városi-járási laboratóriuma révén tisztán és gyorsan átlátja a környezetvédelem helyzetképét, szinte percre készen. Egy alapszervezet 30—40 fős és a legmodernebb mérőműszerekkel dolgozik. Tokióban és a nagyvárosokban az utcákon nyilvános mérőtáblák tüntetik fel másodpercenként a por és egyéb szennyező anyagok előfordulását az utca levegőjében, de mutatják a zajszintet is.

A termelőegységek mindinkább a lecsapolt folyók, tavak medrébe települnek, ahol szétterítve a melléktermék nem árthat. Az iparban felhasznált fa zömét műanyaggal helyettesítik. Ugyanis az erdőkre szükség van, klímájuk a legjobb katalizátor a szennyezettség csökkentésére. A feketefenyő az, melyre alig hat a por, gőz és gáz. Az ősi növényvegetáció megőrzésére, vagy visszaállítására törekednek. A hőerőművek kéntelenítése náluk is probléma. Néhány kéntelenítő már működik; egyetlen berendezés értéke meghaladja az egymilliárd forintot. Mészkő-dolomitot használnak fel a kénfüst megkötésére. Ha mi a pécsi Hőerőmű füstjét akarnánk megszűrni: raktáron kellene tartani a Gellérthegynél háromszor nagyobb tömegű mészkődolomit-mennyiséget.

— Csuti J. —

mi lesz a héten

Kedden délután a POTE aulájában nyitja meg dr. Nagy József, a Megyei Pártbizottság első titkára a Pécs-baranyai Műszaki és Propaganda Hónapot. A megnyitó után dr. Simon Pál nehézipari miniszter előadása hangzik el A műszaki fejlesztés hatása az energiagazdálkodásra címmel. Ugyanitt látható a Városi Könyvtár Változó világgazdaság című kiállítása.

ALBERTO BARBADORO olasz zongoraművész koncertjére kerül sor szerdán este Pécsett, a Liszt-teremben a „C" Kamarabérlet sorozatban. Vasárnap délelőtt ugyanitt az Egyetemi Bérletben Koncz Tamás vezényli a Pécsi Filharmonikus Zenekart. Közreműködnek: Szenthelyi Miklós (hegedű), Koó Tamás (gordonka) és Kiss Gyula (zongora). A műsorban Beethoven művei szerepelnek.

Kaposvárott a Csiky Gergely Színházban vendégszerepel szombaton este a Pécsi Balett. Tóth Sándor: A forma átváltozásai c. műsorát mutatják be az Arany bérlet előadásaként.

A BARANYAKER Új Tükör Klubjában mutatkozik be szombaton Csizmadia Sándor vezetésével az A—GIT—POP utcaszínház.

Pécsett két kiállítás nyílik a hét végén. Pénteken este a Doktor Sándor Művelődési Központban Czakó László fotóriporter aktfotóiból nyílik kiállítás, amit az Aktok dián c. vetítés követ.

Vasárnap délelőtt 11 órakor Csorba Tivadar művelődésügyi osztályvezető nyitja meg Trischler Ferenc Derkovits-díjas szobrászművész kiállítását a Színház téri galériában.

Az IXILON STÚDIÓ legújabb kisfilmjeinek nyilvános vetítését rendezik meg kedden 19 órakor a pécsi Ifjúsági Házban MOBIL címmel. A műsorban Baksa Tamás, Gardánfalvi Béla, Harmath Mária, Kovács Attila, Mészáros István, Pásztor Ágnes, Radocsay László és Varga Csaba filmjeit vetítik.

Szerdán délelőtt az Ifjúsági Házban rendezi a KISZ Megyei Bizottsága és a Megyei Tanács Művelődésügyi Osztálya a „Szakma kiváló tanulója" tantárgyi és tanulmányi versenyeinek megyei díjkiosztó ünnepségét.

Névtelen névadók a Mecseken

A „jelenkori indiánok" ugyancsak megtévesztik a Mecsekbe kiránduló hazai és külföldi turistákat, mert átköltik a források, kutak hivatalos nevét egy furcsa romantika szellemében. Kőtáblákat cserélnek ki, vagy zöld olajfestékkel kenik át a jelzéseket immár másfél éve. Kik ők? Coopert szerető kisgyerekek, vagy nosztalgikus felnőttek? Senki nem tudja. Mindenesetre a Baranya megyei Természetbarát Szövetség tagjai nem győzik a névtáblák korrigálását.

Disznós-kútból Mariska-forrás

Elkészült a baranyai forráskataszter

A Kantavárnál és Mélyvölgyben ma is díszlik a Mohikán, Mohawk, Napkirály, Apacs, Szürke Bagoly és Tecumseefelirat. Újabban a női nevek bukkannak fel, bizonyára szerelmes indíttatással. — A Halászpatak-völgyben a vaddisznókat csalogató dagonyásban a Disznós-kútból Mariska-forrás lett. A Petnyáki-völgyben a Cirkó-forrás megkapta az Ida nevet. A Dagonyázó-forrást pedig átköltötték Hopira.

Az öntevékeny és helytelen névadás ellen vette fel a harcot a megyei Természetbarát Szövetség azzal a céllal, hogy a hagyományos, történelmi és népi elnevezéseket megmentsék. Nyolc éve kezdték meg Baranya első forrás-kataszterének megszerkesztését és az országban egyedülálló nyilvántartás most készült el. A Mecsek, a Dél-Zselic, a Szekszárdi-dombvidék 152 hegyi forrását járták be, melyek a legfontosabb turistautak mentén találhatók. Mindegyik adatlapján feltüntették, hogy mekkora a hozama, fertőző-e, hasznosítják-e, ki gondozza, milyen állapotban van, hogy közelíthető meg és hányféle neve él. Régi földkatasztereket, térképeket, középkori okleveleket böngésztek át, meghallgatták a falvak legidősebb embereit és mindenütt a legeredetibb, legöregebb elnevezést tüntették fel. Az íratlan törvények szerint nem zárkóznak el az „amatőr névadástól", ha a névadó szakszerűen foglalja és gondozza a forrást. Csak tudni akarnak ezekről a nyilvántartás és a térképen való rögzítés miatt is. A bejelentéseket ezért Pécsett, a Megye utca 21-be várják. Legnehezebb a néveredet megmagyarázása, kibogozása, és ehhez kérik az önkéntes segítők értelmezéseit. A gyűjtő és kutató munkának ez a legérdekesebb területe.

Ma már kevesen sejtik, hogy Püspökszentlászlón a Zarándok-kutat, a Szentkúti-völgyben a Szent-kutat, Mecsekrákosban a Toplica-forrást meleg gyógyvize miatt keresték fel. Emellett kegyhelynek is számították. Ez vonatkozik a Márévári-völgy Mária-kútjára is, mely egy matuzsálem korú képesfa gyökérzetéből bukkan ki. Az egykori állattartás szokásait őrzi a Kelet-Mecsek Pásztor-forrása, ahol a kisújbányai kondások deleltek nyájaikkal. Nem mindegy, hogy a helytörténeti érdekességekről tanúskodó neveket fogadják el, vagy az újabb átköltéseket. A Kelet-Mecsekben a hagyományt jobban őrzi a Vajda kútja, utalva a középkori cigánytanyára, mint az újkeletű Csendes-forrás. A Ciframalom közelében csobog a Zsizsa-forrás: a környék híres betyárjának emléke maradt fenn így az utókornak. Árpád-tetőn a Jó szerencsét-forrásnál a politizáló bányászok találkoztak. Pécsváradon a Béla fája mellett látható a Béla-kút, gyakorta vezettette ide magát a várban fogva tartott vak Béla király délutáni pihenésre.

A legtöbb forrás, kút Pécsett működik: összesen 42. Ezt követi Hosszúhetény és vidéke 25-tel. Legbőségesebb hozamú a Vízfő-forrás a percenkénti 2400—2800 literével. Négy tavat táplál. Jelenleg fertőzött a pécsi Istenkút, a pécsváradi Büdöskút, valamint a jakabhegyi Cigánykút. Az időszakos, csak tavasszal vizet adó források száma félszázra tehető. Az utóbbi években Jakabhegyen sok örökre elapadt. Csupán az érdekesség miatt említjük: feljegyeztek három Gyertyános-forrást, három Büdöskutat, és két-két Isten- és Cigánykutat: mind régi megnevezés. Az orfűi Sárkány-kút sárkányhangot adó bőgéssel egy perc alatt több ezer liter vizet „okád" ki, utána hosszú évekre ismét elcsitul. Legutoljára 1947—48-ban hallották dübörögni. A legfurcsább alakú Bánostól északra, a Szent Imre-hegyen csobog: három méter átmérőjű, koponya formájú szikla szájrészéből tűnik elő. Neve is Koponya.

Mecsek és környéke címmel új turistakalauz jelenik meg *dr. Oppe Sándor* és *Karádi Károly* szerkesztésében. Egyik fejezete lesz a forrás-kataszter is, melynek adatait majd tartalmazza a néhány év múlva kiadandó új turistatérkép. Nemcsak emiatt, de helytörténeti értékeink feltárása, megőrzése érdekében is fontos a gyűjtött földrajzi nevek végleges pontosítása.

Cs. J.

MA ESTE

HANGVERSENY

Szekszárdon a Babits Művelődési Ház színháztermében fél 8 órai kezdettel Lukács Pál brácsaestje. Zongorán kísér: Eszto Zsuzsa.

A Pécsi Nemzeti Színházban fél 6 és fél 9 órakor Csendül a nóta címmel magyarnóta est kezdődik Solti Károly, Jákó Vera, Urbán Katalin és Mozsár Imre közreműködésével.

IRODALMI EST

Nagykanizsán az Erkel Olajipari Művelődési Házban 18 órakor Tompa László előadóművész Ady-estje.

PÉCSI KAMARAESTÉK

Az Ifjúsági Házban 7 órakor a VDSZ „Bartók Béla" táncegyüttes vendégszerepel. Koreográfus: Timár Sándor, zenei vezető: Halmos Béla.

ELŐADÁSOK

Pécsett, a Természettudományi Stúdióban (Szőlő u. 65.) 6 órakor A világegyetem gyermekei címmel ismeretterjesztő előadás hangzik el.

Kaposvárott a Cseri Fiókkönyvtárban 18 órakor A fafaragás művésze címmel Szőke István népi iparművész tart előadást. Közreműködik Ékes Edit fuvolaművész.

MOZI

PARK: Ne hagyd magad, Pitkin, (f4, f6, f8). PETŐFI: A bátyámnak klassz öccse van (f4, hn6, 8). KOSSUTH: Banditasirató (10, 12, f7). Piedone, a zsaru (f3, f5). ART KINO: A hiéna utazása (f9).

hDN hírek hDN hírek hDN

Kocsiátvételi sorszámok

Trabant Lim. (Budapest)	10 282
Trabant Limousine (Győr)	2 689
Trabant Lim. Spec. (Bpest)	11 615
Trabant Lim. Spec. (Győr)	5 366
Trabant Limousine Hycomat	5 230
Trabant Combi	1 593
Wartburg Limousine	3 808
Wartburg de Luxe	4 225
Wartburg de Luxe tolótetős	1 122
Wartburg Limousine tolótetős	1 112
Wartburg Tourist	1 073
Skoda 100	81 887
Skoda 100 L (Budapest)	8 933
Skoda 100 L (Győr)	3 468
Skoda 110 L (Budapest)	5 793
Skoda 110 L (Győr)	1 722
Polski FIAT 1500	11 790
Polski FIAT 126	2 276
Zaporozsec	24 647
Zsiguli (Budapest)	82 897
Zsiguli (Debrecen)	37 363
Zsiguli Combi	9 584
Zsiguli 1500	7 939
Zsiguli 21011 (Budapest)	5 495
Zsiguli 21011 (Debrecen)	2 400
Dácia	8 617
Moszkvics 2140	283

◆

— **Gázfűtés Kaposváron.** A Siófoki Kőolajvezetéképítő Vállalat most tervezi a Mezőszentgyörgyi—Lengyeltóti—Kaposvár gázvezetéket. A tervek szerint a vezetéket az 1978-as fűtési szezonra kapcsolják be az országos hálózatba.

— **Skoda gyártmányú** gyűjtőcsomagoló gépet vásárolt a Pécsi Dohánygyár. A mintegy egymillió forintos berendezés szerelését megkezdték: ezzel csomagolják majd a gyár új termékét, a Metropol cigarettát.

◆

Szomszédom, a rejtvényfejtő bajnok

Múlt heti, hétfői lapunkban „Szomszédom, a rejtvényfejtő bajnok", azaz Drelicska Attila, három betűrejtvényt adott fel olvasóinknak, mindháromban egy-egy operett címét rejtette. Ha a Füles népszerűségével nem is vetekedhetünk, így is szép érdeklődést könyvelhetünk el, olvasóink játékos kedvükben voltak, kétszáznál is több megfejtés érkezett be. Valamennyi hibátlan! Említsük meg, kaptunk megfejtéseket a szomszédos megyékből, Decsről, Bonyhádról, Kaposvárról, de még Székesfehérvárról is. A megfejtés: EGY ÉJ VELENCÉBEN, HÁROM A KISLÁNY, GUL BABA. A sorsolásnál Truca Istvánnénak (7300 Komló, Kazinczy u. 2.) kedvezett a szerencse, övé a 100 forintos vásárlási utalvány. Gratulálunk. Nyereményét szerkesztőségünk titkárságán veheti át.

(— mz —)

◆

— **Az ország legmodernebb gyógyfürdője.** Tízezer dolláros, NSZK felszereléssel bővítik a zalakarosi termálfürdőt. Március 15-től bevezetik a súlyfürdőt, rövidhullám-kezelést, a tangentor izomkezelést, négyrekeszes galvánfürdőt és a víz alatti masszázst. Két hete működik a szénsavas pezsgőfürdő.

— **Szirmot bontott** a japán birs a pécsi kertekben. Rendszerint áprilisban nyílnak a téglavörös virágai. A hazánkban elterjedt növény „behódolt" az idei napsütéses februárnak.

— **Szűrőprés gépekhez** acélszerkezetű pódiumokat gyárt és szerel fel a pécsi Hőtechnika Építő és Szigetelő Vállalat. A pécsi Porcelánavárnak készülő 500 darab pódiumot március közepén szállítja a vállalat.

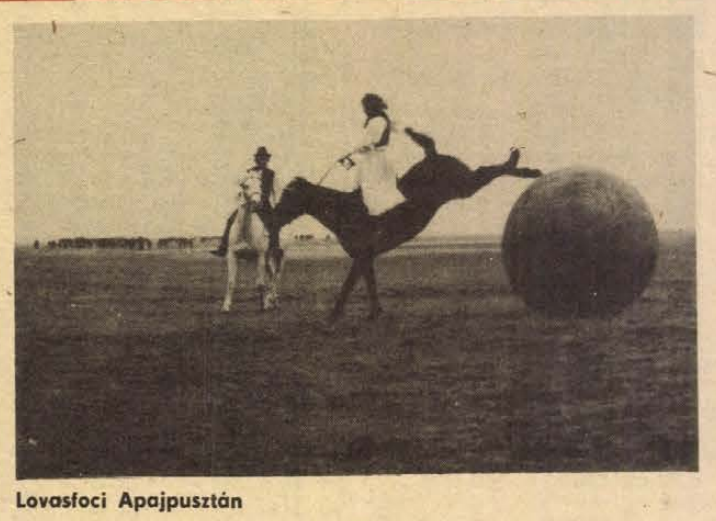

Lovasfoci Apajpusztán

— **Acélszerkezetű állványokat** készít az Egyesült Izzólámpa és Villamossági Rt. nagykanizsai Fényforrásgyára kemencecsarnokába a pécsi Hőtechnika Építő és Szigetelő Vállalat. A 700 ezer forint értékű munka egy része már elkészült, az egészet március végére szállítja a vállalat.

— TANÁRI HANGVERSENY. A Pécsi Művészeti Szakközépiskola tanárai és vonószenekara március 1-én, kedden este 19 órakor hangversenyt adnak a Liszt-teremben. Műsorukon három Mozart-mű: a D-dúr szerenád, az Esz-dúr kürtverseny és az A-dúr zongoraverseny szerepel, Polgár Marianna és Tolnay Gábor közreműködésével. A karmester: Papp György.

— **Megépült az önműködő** térközbiztosító rendszer a Szabadbattyán—Nagykanizsa vasútvonalon. A múlt hét elején átadott három önműködő fénysorompóval befejeződött a csaknem hétéves beruházás. A rendszer előnye, hogy nem kell a vonatoknak sokat várakozni, és sűrűbben követhetik egymást a szerelvények.

— **Pécsi táskák nyugati piacra.** A pécsi Kesztyű és Bőrdíszműipari Szövetkezet a tavalyi próbálkozások után — 15 ezer sításkát gyártott Ausztriának, 1500-at Svédországnak és 2100-at Franciaországnak — a napokban mutatja be bőrdíszmű termékeit az NSZK-beli szakembereknek. A sikeres bemutatkozás után nagyobb mennyiségű bőrdíszmű árut szállítanak az NSZK-nak.

— **Helikoni válogató.** Pécsett szombaton és vasárnap zajlottak le az idei Keszthelyi Helikoni ünnepségek megyei válogató minősítései. A megye és a megyeszékhely középiskolái és szakmunkástanuló intézetei részéről közel 500 diák vett részt a Doktor Sándor Művelődési Házban megrendezett minősítésen. Arról, hogy a legjobbak közül kik vehetnek részt az országos diáknapok helikoni ünnepségén, később döntenek s erről az iskolákat külön értesítik.

— **Alfa 1-es, nagyméretű** falazó blokktéglát szállít Győr-Sopron megyébe a Baranya—Tolna megyei Építőipari Vállalat bátaszéki Cserép- és Vázkerámia gyára. Február 24-én eay kétezer darabos szállítmányt küldtek Lépény-Szentmiklósra. A gyár termékei egyébként az Alföldön a legnépszerűbbek.

04-05-07

Szombaton este Botykapeterd térségében Kovács Sándor 21 éves pécsi lakos motorkerékpárjával előtötte az úttesten gyalogosan közlekedő Orsós János 18 éves keszüi lakost. Ezt követően a motoros áttért az úttest baloldalára és összeütközött a Pécs irányába haladó Szélesi László, nagykőrösi lakos által vezetett személygépkocsival. A helyszínen tartózkodók közül Orsós János 54 éves botykapeterdi és Gölöncsér Jánosné 52 éves keszüi lakos, valamint Kovács Sándor, a motorkerékpár vezetője súlyos, illetve könnyebb sérülést szenvedett.

A vádirat hatvan kilónyi...

„Indul" a raktárbázis fosztogatóinak tárgyalása

Monstre per a munkásszállón

Az utóbbi évek legnépesebb bűnügyének tárgyalását március 8-án kezdi meg a Pécsi Járásbíróság. A közel hatvan kilónyi vádirat — a hozzá csatolt szakértői véleményekkel, jegyzőkönyvekkel, beadványokkal együtt — mintegy előrevetíti a laikusnak is: a bírónak nehéz dolga lesz.

A Kék fényben is, lapunkban is szó esett a pécsi raktárbázis fosztogatóiról, akik általában többet raktak fel a targoncára, mint amennyi az árulistán szerepelt. Az ilyenforma túlbiztosítás aztán végül is szemet szúrt.

Arról már Vass Rudolf és 45 társa nem tehet, hogy „tárgyalóstadionokat" manapság nemigen építenek, s bizony sokat törték a fejüket a Pécsi Járásbíróságon, hogy hol ítélkezzenek felettük. (Számoljunk: adott 46 vádlott jelen pillanatban, 36 védőügyvéd, az ítélkező apparátus, a rokonok és ismerősök, a rendőrök, a fegyőrök, a szakértők, a tanúk, a kíváncsi közönség további legalább kétszáz ember.) Végül is az építőipari vállalat újmecsekaljai munkásszállójának nagytermét sikerült napi 1000 forintért két, két és fél hétre kibérelni. Kezdődhet a monstre per.

Az elsőrendű vádlott, Vass Rudolf, előzetesben várja a tárgyalás napját. Hasonlóképpen a másodrendű Kovács Sándor és a harmadrendű Varjú András. A többiek szabadlábon forgatják a naptárat, kivéve Gärtner Lajos tizennegyedrendű vádlottat, aki más apróságok miatt szigorított börtönben ül. A bűnszövetségben, jelentős értékek tekintetében folytatólagosan elkövetett lopás bűntettét s az egyebeket mindegyiküknél tisztázzák majd. Az ügyek között egy parányit kiemelnék a vádiratból, hogy lássa az olvasó, nem válogattak: kihoztak hatvan liter ecetet is a raktárbázisról és továbbadták 360 forint ellenében. De nem csupán a raktárbázis kavarog a vádiratban: sok egyéb, külföldről származó — és természetesen a vámhatóság megkerülésével behozott — áru is. Egyik hozta, a másik eladta, a harmadik továbbadta. Jellemző, hogy az „árukihordók" tartván az esetleges felelősségrevonástól, abban állapodtak meg, hogy ha a többletárut valaki észreveszi, a túravezető felháborodva fejezi majd ki rosszallását, s keményen ledorongolja az árukiséről, akinek a targoncára pakolás a feladata. De a haragot mímelni nemigen kellett.

A nyitónap tehát március 8. — s reggel fél 9, a helyszín az ÉM-szálló.

— kf —

Az EIVRT Sopiana Gépgyára felvételre keres:

— Esztergályos
— Marós
— Köszörűs

szak- és betanított munkásokat.

- Vidékieknek munkásszállást biztosítunk.
- A forgácsoló szakma megszerzésére lehetőséget adunk.

Jelentkezni lehet:
Pécs, Szalai A. u. 8.,
felvételi iroda
Telefon: 15-277/77

HÉTVÉGE A NAGYVILÁGBAN

Szaljut-5

A kutatások iránya

Moszkva.

Viktor Gorbatko és Jurij Glazkov — mint jelentettük befejezte a Szaljut—5 orbitális állomáson végzett tudományos és műszaki kísérleti programját és visszatért a Földre.

A végrehajtott kozmikus kísérletről Mihail Csernisov a Novosztyi (APN) szovjet sajtóügynökség különtudósítója egyebek között az alábbiakat jelenti az irányítóközpontból:

A 18 napos kísérlet idején a Szaljut—Szojuz orbitális komplexum körülbelül kétezer különböző műszere gyakorlatilag szakadatlanul árasztotta a Földre a tájékoztató adatokat. A szovjet kozmonautika tervszerűen nyitja meg a jövőbe vezető utat sok földi tudomány előtt. Szüntelenül növekszik a kereslet a kozmikus információk iránt. Kétségtelenül különleges szerep vár e téren a „Szaljut-családra".

A Szaljut—4 űrállomás több mint két évig „tevékenykedett" a kozmikus pályán. Az eredmény — több mint 300 tudományos-műszaki kísérlet. A Szaljut—5 űrállomásnak, miután véget ért a második személyzet expedíciója, még tovább kell „dolgoznia".

A Szaljut—5-ön végzett kutatások egyik iránya a kozmikus technika további tökéletesítése, a távlati módszerek kidolgozása. Ide tartozik például az első ízben végzett „szellőztetési" kísérlet.

Magyar küldöttség Prágában

Budapest: Vasárnap a késő esti órákban Pozsgay Imre kulturális miniszter vezetésével magyar delegáció utazott Prágába. A küldöttség, amelynek tagja dr. Marczali László kulturális miniszterhelyettes is, a Magyar Kultúra Napjainak hétfőn kezdődő rendezvénysorozatán vesz részt.

◆

✦ *ALGÍR: Befejeződtek Algériában a parlamenti választások és a szavazatok értékelése után a belügyminisztérium közleményben ismertette az eredményeket. A választásokon a szavazók 79,5 százaléka vett részt. A választásra jogosultak valamennyi szavazókörzetben három jelölt közül választhattak. Az eredmények azt mutatják, hogy a lakosság ismét megerősítette a Nemzeti Felszabaditási Frontba vetett bizalmát. A parlamentnek mind a 261 helyére a front tagjai kerültek.*

✦ SALISBURY: Nézeteltérések bontakoztak ki a rhodesiai fehértelepesek uralkodó pártjának, a rhodesiai front vezetőinek körében. Erről tanúskodik Harold Coleman pártvezető szombati nyilatkozata. Smith miniszterelnök a múlt héten bejelentette a parlamentben: A faji törvények módosítását tervezi annak érdekében, hogy ezzel is „elősegítse" a fehértelepesek és a bennszülött lakosság politikai egyezségét.

✦ *NÁPOLY: Szombaton Nápolyban heves utcai összetűzések voltak szélsőjobboldali és szélsőbaloldali tüntetők között. Öt személy, köztük a riadóztatott rendőrség három tagja, megsérült. A rendőrség letartóztatott hét suhancot, akik társaikkal megtámadták a kommunista párt két irodáját.*



KS/D. NAPLÓ, TELEFOTÓ

Hafez Asszad sziriai elnök vasárnap Kairóba érkezett, ahol Szadat elnök üdvözölte. A két államfő az egyiptomi fővárosból együtt utazik Khartoumba, a hármas csúcstalálkozóra. Egyiptom, Szíria és Szudán államfőinek csúcstalálkozóján a három ország politikai, gazdasági és katonai együttműködéséről lesz szó. Jól értesült források szerint az államfők megvitatják annak lehetőségét, hogy Szudán csatlakozzék a decemberben Egyiptom és Szíria által létrehozott egyesített politikai parancsnoksághoz. Ammani források utaltak arra, hogy a három ország vezetői tanácskoznak a Líbiával szemben követendő politikáról és a Vörös-tenger térségének biztonságáról is.

Hipnotizőr világcsúcs

Jean-Jacques Dewter hivatásos hipnotizőr szombaton sajátos világcsúcs felállításába fogott, amikor megkezdte 15 személy egyidejű „álomba ringatását". Dexter terve az, hogy 170 órán át hipnotikus álomban tartja őket és a siker esetén az új világrekord birtokában vesz részt a március 17-én, Párizsban kezdődő „Bolondos rekordok fesztiválján". Egy svéd „jégember" 15 napot szándékozik eltölteni jégszekrényben, amelyben a hőmérséklet fokozatosan mínusz 40 fokra süllyed, egy belga „acél-állkapcsos ember" 230 kilós terhet kísérel meg felemelni fogaival.

◆

✦ GEORGETOWN: A guyanai kormány ratifikálta a faji megkülönböztetés minden formájának megszüntetéséről szóló konvenciót, valamint a gazdasági, szociális, kulturális és a polgári, politikai jogokról szóló nemzetközi konvenciókat. A Népi Haladó Párt támogatta a kormánynak ezt a lépését.

✦ *MOSZKVA: A Szovjetunióban vasárnap földkörüli pályára bocsátották a Kozmosz-895 mesterséges holdat. A szputnyikon elhelyezett tudományos berendezés segitségével folytatják a világűr kutatását. A szputnyik berendezései előírásszerűen működnek.*

✦ LONDON: David Owen, a nemrégen kinevezett brit külügyminiszter visszaérkezett Londonba, miután egynapos hivatalos látogatást tett a francia fővárosban. Ez volt Owen első külföldi útja a brit diplomácia vezetőjének minőségében.

✦ TOKIÓ: A japán rendőrség letartóztatott 67 személyt, akik kapcsolatban álltak a kábítószercsempészéssel „foglalkozó" gengszter-szindikátussal. Egyúttal az ország különböző vidékein lefoglaltak 2 milliárd jent érő kábítószert. A rendőrség képviselője szerint az elmúlt félévben a szindikátus 50 kilogramm narkotikumot csempészett be Japánba.

✦ *SAN SALVADOR: Heves megmozdulások voltak Salvador fővárosában és Santa Ana városban. A tüntetők a múlt vasárnap megtartott választások eredményeinek meghamisítása ellen tiltakoztak. A rendőrség San Salvadorban a levegőbe lőtt, hogy szétoszlassa a felvonulókat. Szemtanúk szerint hat személyt letartóztattak. Santa Anában, az ország második legnagyobb városában a hatósági fellépésnek három halálos áldozata volt.*

✦ SYDNEY: Önfeláldozóan, életét kockáztatva mentett meg a 24 éves ausztráliai Paul Howard egy lányt, akit Sydneytől 730 kilométerrel északra, Kingscliff strandja közelében az óceánban meg akart támadni egy több mint három és fél méter hosszú cápa. A fiú, amikor hullámvitorlájáról észrevette a tengeri fenevad támadását, a lány és a bestia közé vetette magát. A cápa először a vízisí-szerű hullámvitorlára „harapott rá", majd csapásokat mért a fiúra, aki karjain és lábain megsérült. A vérző fiatalember, miután megmentette a lányt, a partra rohant és gépkocsin az elsősegélynyújtó helyre akart hajtani, de útközben karambolozott és — kórházba került.

✦ *ROMA: Hétfőn ismét újság nélkül marad Olaszország; 24 órás sztrájkba léptek vasárnap a nyomdaipari dolgozók.*



KS/D. NAPLÓ, TELEFOTÓ

Kísértethajó, rendkívül értékes szállítmánnyal: Puerto Ricó-tól északra, a Ráktérítő térségében bukkantak rá egy elsüllyedőben lévő hajóra, amelyen mintegy ötven tonna csempészett marihuánát találtak az Egyesült Államok vámosai.

„Alfa", „Omega" és a többiek

Egy szovjet újságíró a terroristák nyomában

Az „Iván Sepetkov" ügy

1976. szeptember 15-én hajnalban az „Iván Sepetkov" nevű szovjet teherszállító hajó megérkezett a Nagy New York-i kikötőbe. Áthaladva az impozáns Verrazano híd alatt, a Szabadság szobor irányában úszott tovább. A szolgálatban nem lévő matrózok a fedélzetre tódultak, hogy fényképezőgépeikkel megörökítsék Manhattan felhőkarcolóinak panorámáját. De a szemlélődésre és a fényképezésre rövid percek maradtak, mert a hajó hamarosan kikötött a mólónál és megkezdődött a kirakodás, mely este tíz óráig elhúzódott. A fáradságos nap után mindenkit elnyomott az álom. Senki sem sejtette, hogy azon az éjszakán a parton ismeretlen emberek figyelték őket, akik halálra ítélték az „Iván Sepetkov" legénységét.

— A puszta véletlen mentette meg a fiúkat — mesélte később Jurij Zabuszov kapitány, a SZOVMORFLOT New York-i elnöke. — A büfésnő nem tudott aludni, kiment a fedélzetre levegőzni. Hirtelen azt vette észre, hogy a szomszédos móló irányából egy békaember úszik a hajó felé és zsinóron két kerek narancsszínű dobozt húz maga után. Jó, hogy a kikötőben még égtek a lámpák. Larisza az őrhöz szaladt, az felkeltette a kapitányt és a segédjét. Az ismeretlen ember eközben a hajófar alá bukott dobozaival. A kapitány rádión az amerikai parti őrség segítségét hívta, de csak két révkalauz érkezett, azok is fél óra múlva . . .

A riadó pillanatától másfél óra telt el. A kapitány megértette, hogy tovább várni hiábavaló, utasítást adott, hogy indítsák be a motorokat, járassák egyhelyben a csavarokat. Ez mentette meg a hajót. A működő hajócsavarok óriási hullámokat kavartak, s oldalra hárították a robbanás erejét. Így nagyobb baj nem történt, csupán a hajó törzsén keletkeztek horpadások és a belső válaszfal rongálódott meg. Emberéletben nem esett kár.

Szeptember 16-án az „Iván Sepetkov" felszedte a horgonyt és Baltimorba hajózott. Akkor még sem a kapitány, sem a segédei nem tudták, hogy ugyanaz a gyilkos banda, mely megfenyegette a hajójukat, öt nap múlva egy másik bombával kioltja az egész világon ismert chilei antifasiszta, Orlando Letelier életét, három héttel később pedig felrobbant egy kubai repülőgépet 73 utassal a fedélzetén.

Ez a három bűncselekmény, ez a három sötét ügy indított arra, hogy nyomukba szegődjek a gyilkosoknak, még akkor is, ha vállalkozásom meglehetősen kockázatosnak tünt. Most már elmondhatom, hogy végeredményben sikeres volt, megismertem az egyik földalatti terrorszervezet működését és irányítóját.

Kicsoda Guilermo Novo?

Tíz mérföldnyire északra attól a rakodóparttól, ahol az „Iván Sepetkov" kikötött, a Hudson jobb partján, New Jersey államban van egy kis városka, Union City. Külsőleg semmi szép nincs rajta és majdhogynem jelentéktelen. Szűk utcák, falusias jellegű házak, többségük nem magasabb egy emeletesnél. A járókelők öltözete szegényes, arcukon komorság. Puerto Ricoból és Kubából kerültek ide. Sok köztük a munkanélküli, a bűncselekmények száma is igen magas. Nem csoda, hogy jó táptalaja van itt a maffiáknak, melyek közt vezető szerepet játszanak az ún. „gusanok" (férgek), a kubai ellenforradalmárok, akik a lopás, a rablás mellett gyakran követnek el politikai diverziókat.

Itt, egy eldugott kis utcában, melyet hangzatosan New York Avenue-nek neveznek, töltöttem négy estét egyfolytában egy autóban, szemben a 4417. számú házzal. Az egyemeletes épület homlokzata teli volt pingálva Kuba ellenes jelszavakkal, a földszinti ablakokat gondosan bemázolták festékkel, a bejárati ajtó mindig zárva volt. Úgy tünt, nappal a ház teljesen lakatlan. De éjfél tájban rendszerint világosságot gyújtottak odabent és az egyezményes kopogtatásra beengedtek bizonyos embereket. A környező házak lakói megerősítették, hogy itt van az „Omega—7" elnevezésű földalatti terrorszervezet találkozóhelye.

Amikor szeptemberben el akarták süllyeszteni az „Iván Sepetkovot", a robbanás után fél órával egy ismeretlen telefonáló közölte az egyik New York-i újság szerkesztőségével, hogy az akciót az „Omega—7" hajtotta végre.

Ez már az ötödik nagyobb akciója volt az „Omega—7"-nek. 1975 februárjában levegőbe röpítettek egy klubot, ahová néhány Havannából érkezett újságírót hívtak meg. Merényletet követtek el egy venezuelai és egy kubai küldöttség ellen, bombát robbantottak egy New York-i koncertteremben, ahol nagygyűlés volt.

A nyáron a rendőrség a bűncselekmény színhelyén elfogott három terroristát. Az egyik, mint kiderült, valamennyi fegyveres banda főkolomposának, Guilermo Novonak a testőre volt.

A bandita nyomában

Novo neve 12 évvel ezelőtt vált ismertté New Yorkban 1964. december 11-én a ENSZ közgyűlésén megjelent Kuba követe, Che Guevara Novo két társával összebeszélt, hogy berontanak az ülésterembe és megölik Che Guevarát. Páncélelhárító fegyverből lövést adtak le, hogy a pánikot kihasználva, Guevara közelébe férkőzzenek. Az őrség azonban lefegyverezte Novót és társait. Letartóztatták őket, de „hazafias magatartásukért" hamarosan kiszabadultak.

Ettől kezdve sorozatosan kudarcot vettek el merényleteket kubaiak ellen. Utoljára 1969-ben Kuba kanadai konzulátusán. Novo azonban minden alkalommal rövidesen kiszabadult a letartóztatás után.

Jelenleg ő a titkos irányítója valamennyi kubaellenes csoportnak az Egyesült Államokban New Yorktól Floridáig.

Először csak az a címe volt a birtokomban, melyet a tizenkét évvel ezelőtti bírósági jegyzőkönyvben találtam. E szerint Novo Union City közelében lakott, North Bergen kolónián, 91. utcában. Elmentem oda, a adott szám alatt egy emeletes családi házat találtam. Kopogtatásomra egy idősebb hölgy jött elő.

– Itt lakik Guilermo Novo – kérdeztem.

– Nem – felelte az asszony – elköltözött innen.

– Régen?

– Néhány évvel ezelőtt.

– Nem tudja véletlenül valamelyik ismerősének a címét?

– Az istenre kérem, menjen el – idegeskedett hirtelen az asszony. – És soha többé ne mutatkozzon itt!

Elmentem a postára, kerestem Novo címét a helyi nyilvántartókönyvben, postásokat érdeklődtem. Eredménytelenül.

Hosszas kutatás után a „Chilei Szolidaritási Bizottság" koordinációs központjának segítségét és tanácsát kértem, mely Manhattanban székelt.

(Folytatjuk)

Munkásfelvétel Cserkúton

A MEZŐGÉP Vállalat I-es számú gyáregysége felvesz

lakatos, esztergályos, villanyszerelő, hűtőgépszerelő szak- és betanított munkásokat, segédmunkásokat.

Megközelíthető az Újmecsekaljáról induló 26-os autóbusszal.

JELENTKEZÉS a gyáregység igazgatójánál vagy a személyzeti osztályon.

Különleges divat- és sport bőrruházati termékek gyártására új műhelyt létesít a KESZTYŰGYÁR BŐRRUHÁZATI GYÁRA, melyhez gyakorlott

férfi- és női szabók, illetve betanuló női, térfi dolgozók, valamint szerkesztő szabászok

jelentkezését várja felvételre.

▽ **Kesztyűgyár Bőrruházati Gyára, Pécsbánya, Széchenyi-akna. Telefon: 11-333**

„A sok előadás megöli a fejlődést"

Hat év szabadnap nélkül



Szomorúság — önvizsgálat

Kovács Kati önmagáról

Előadásának nyers, vad szépsége, a belőle sugárzó emberi tisztaság... körülbelül ezekkel lehetne jellemezni Kovács Katit. De ez az ismert arc, az ismert hang, meg szempár nem kíván jelzőket. Egyéniség. Jelzőtlenül is mindent magában foglalva ő: Kovács Kati. Mi van vele? Hogy van? Miképpen vélekedik az emberi életerőről? Mit mond az életpálya előtt álló fiataloknak? — ezekkel a kérdésekkel kerestük fel a múlt hét végén.

●

Hogy hogy van? — Dolgozik. Sokat. Most jött meg Kubából, meséli: a közönség betörte az ajtót, mert nem kapott mindenki jegyet. Vagyis — a sztárok életét éli és leszámítva egy undok vírusos influenzát, jól van.

— No, persze nem fenékig tejfel az életem. Most jövök illetékesektől, akik két szép dalomat akarják kihagyni az új lemezemről. Pedig... Előfordult már, hogy a szakzsürinek nem tetszett egy-egy nótám, mégis sláger lett belőle.

Kovács Kati élete — tanulságokkal van teli.

— *Hogyan valósította meg önmagát?*

— Ha vizsgálgatom pályakezdő éveimet, akkor rengeteg hibát fedezek fel önmagamban. Otthon Egerben nem jártam énekképzésre, de sok lemezt hallgattam, Cliff Richard, Ella Fitzgerald, Catherina Valente... Ez arra volt jó, hogy lemásoljam az énektechnikájukat. De énekesi pályámból eltelt nyolc év, amikor végre úgy éreztem, hogy nem csak másolok, hanem magyar nyelven is meg tudom énekelni. Elteltek évek, hogy legjobb tudásommal elénekeltem a dalokat, de ha most visszahallgatom ezeket, akkor hallom, nem volt igazán bennük a lelkem. Rutinhiányról. Nagyon fontos nekünk a színpadi rutin.

— *Mindez nagy akaraterőt igényelt?*

— Beiratkoztam — már Pesten — a Bartók Béla Zeneművészeti Szakközépiskolába, de albérletben laktam és néha hetekig alig ettem. Abba kellett hagynom, dolgozni kezdtem. Nagyon sajnálom, mert ott sokminden hasznosat tanultunk. Aztán ahogy megvetettem a lábamat ezen a pályán, engem is mindig vittek volna mindenhová énekelni. De meg kellett találnom az egészséges középutat a pénzkeresés és a színvonal között. Ezt nagyon nehéz megtalálni, de kell, mert a sok előadás megöli a fejlődést, a sokirányú szakmai érdeklődést. Volt hat évem egyetlen szabadnap nélkül. Most már eljárok a kollégáim műsorára, és minden művészeti jellegű érdeklődésemet kielégítem. Aztán a mi pályánk intrikái... Az akaraterő tehát többirányú volt!

— *Milyen belső lelki tartalékokból futotta arra, hogy mindezt birja?*

— Nagyon szeretek ajándékozni. Néha vidéken 10—12 dal a koncertidőm, én meg nem egyszer a kétszeresét énekelem. Jólesik, hogy énekelhetek, meg az, hogy örülnek. Nagyon szeretem az embereket.

— *Miért?*

— Azt hiszem, az ad erőt, hogyha látom: viszontszeretnek. Utálom a hosszú autózást, álmatlanságot, de ha vidéken érzem a nézőtérről feláradó szeretetet, akkor még másnapra is van energiám. Nem hiszek a rossz közönség fogalmában. Van persze rossz hangulatú közönség is, de igazán mindig bennünk van a hiba.

●

— *Mit mond Kovács Kati a pályakezdő fiataloknak, akik az élet ezerféle mesterségében állnak rajtvonalhoz?*

— Sosem szabad elkeseredni; kicsit keménynek lenni, küzdeni. Ha meg jön a szomorúság, az szerintem az önvizsgálatra jó.

Egyébként kétszer kezdte a pályát. Az első Ki mit tud-on nem felelt meg. Igaz, a másodikra anyukája neveztette be, de ma ő: Kovács Kati... Küzdőképessége, embersége a „civil" fiataloknak is — példás.

Földessy Dénes

Vidék—Pest ellentéte chicagói szinten

Ki, kicsoda a nagyvilágban?

- **Három pécsi a húszezer „világnév" között**
- **Trón nélküli herceg a világ leghosszabb nevű embere**

A napokban terjedelemre és súlyra is tekintélyes kötetet kézbesített a posta Magyarországra. Az Egyesült Államokban, Chicagóban látta meg a napvilágot, s ez a harmadik — megújított — kiadása a híres sorozatnak. Húszezer nevet tartalmaz. Címe: Who's Who in the World?, azaz: Ki, kicsoda a nagyvilágban? Hétszáz oldalas és angol nyelven íródott.

Benjamin Disraeli mondotta egyszer: „Ne olvassunk történelmet, csak önéletrajzot, mert az maga az élet, teória nélkül." Nos, ha ez így túlzás is, abban igaza van a nagy angol államférfinak, hogy ritka érdekes olvasmányt kínál a Who's Who — húszezer ember, húszezer sors, húszezer karrier, húszezer életmű. A Marquis Kiadóvállalat igazgatótanácsa imigyen summázta a kötetben szereplő világnagyságokat: olyan személyiségek, akik — szó szerint — „kiemelkedő eredményeket mutattak fel saját működési területükön és éppen ezért jellemző módon hozzájárultak korunk társadalmának jobbátételéhez". Gyönyörű! S igaz is, ha az író Dürrenmattot vagy az óceánkutató Pickardot vagy a sebész Bernardot veszszük.

Legfontosabb adatok

Kikkel találkozhatunk a könyvben? Csak néhány név találomra: Fidel Castro, Giovanni Agnelli, Indira Gandhi, VI. Pál pápa, Andrzej Wajda, Leonyid Brezsnyev, Maria Callas, Kurt Waldheim, George Simenon, a dalai láma.

Minden név után a legfontosabb életrajzi adatok sorakoznak: az illető foglalkozása, születésének helye és ideje, szüleinek, házastársának és gyermekeinek neve, tanulmányainak és pályájának kiemelkedő állomásai, művei és kitüntetései, lakásának és hivatalának címe. És majd kifelejtettem — a kedvenc klubja. Jellemző, hogy ki kapta a legtöbb és a legkevesebb szöveget. A legtöbbet egy Elvis Jacob Stahr nevezetű New York-i ügyvéd, a neve után mintegy 750 adat áll. A legkevesebbet — kilenc szót — a chilei junta vezetője, Ugarte Pinochet. Úgy látszik, a szerkesztők szerint is elég ennyi a diktátorról.

A leggyakoribb név a Smith, kereken hatvanszor fordul elő a kötetben, ami nem véletlen — Kovácsot jelent. (Mellesleg Kovács is van benne négy darab.) A legritkább név így hangzik teljes pompájában és hosszúságában: Napóleon Bonaparte Louis Jerome Victor Emmanuel Leopolt Maria. A hosszú nevű férfiú foglalkozására nézve herceg és a svájci Prangins-ban — a trón nélküli uralkodók városában — lakik.

Bennünket azért leginkább mégiscsak a mieink érdekelnek: a világhírű magyarok. Nos, nem panaszkodhatunk a szerkesztőkre, hiszen országunk lélekszámához viszonyítva feltűnően sok magyart találunk a kötetben. Pontosan 159 nevet. Ami a politikusainkat illeti, szinte az egész Minisztertanács együtt van. Tudósaink, íróink, művészeink nevei között tallózva rábukkanunk Jánossy Lajos és Germanus Gyula, Déry Tibor és Illyés Gyula, Barcsay Jenő és Ránki Dezső nevére.

Ám, ha tovább bogozzuk a magyar „világválogatott" összetételét, némileg lelohad a lelkesedésünk. A 136 fővárosi személlyel szemben mindössze 23 vidéken élő tudós, művész és közéleti személy áll. Ekkora volna a szellemi nívókülönbség? Szó sincs róla, de — úgy tűnik — Budapest ennyivel közelebb van a tűzhöz, azaz Chicagóhoz, mint például Miskolc vagy Pécs. Városunk tekintélyes polgárai közül csupán hármat találunk a Who's Who-ban: dr. Csizmadia Andor jogászprofesszort, számos jogtudományi mű ismert szerzőjét, dr. Lissák Kálmán akadémikust, az élettan világhírű tudósát és dr. Szabó Flóra ügyvédet, az eszperantó világszervezet egyik vezetőjét. Debrecenből hat és Szegedről öt személy, viszont Miskolcról egyetlenegy és Győrből egyetlenegy sem szerepel a kötetben. Pécshez tartozónak érezzük dr. Szentágothai János orvos-professzort, aki hosszú ideig oktatott ebben a városban, vagy dr. Dankó Imre debreceni múzeumigazgatót, aki egy időben a Janus Pannonius Múzeumot irányította. Érdekes egyébként, hogy a vidéki városokból többnyire múzeológusok kaptak helyet a névsorban, így például a bajai Solymos Ede, a székesfehérvári Fitz Jenő vagy a dunaújvárosi Visy Zsolt. Nyilvánvalóan összefüggésben van a területükön folytatott, nemzetközileg is ismert és elismert régészeti, illetve néprajzi kutatómunkával.

Szellemi „nagyhatalom"

Szellemi nagyhatalom vagyunk — szoktuk mondani némi felelősséggel, de minden alap nélkül. Íme: a Who's Who szerint 87 híres magyar él szerte a világban, pontosan tizenhat külföldi országban. A legtöbben az Egyesült Államokban, de jutott belőlük Ausztráliának és Görögországnak, Mexikónak és Argentínának is. Szentgyörgyi Albert biokémikus, Hans Habe író, Gábor Dénes fizikus, Solti György karmester... hosszú sor.

Iglói Zoltán

Hírmagazin fiataloknak



Tessék választani! Laura Antonellit Olaszország mediterrán szépségének és az ifjú Sophia Lorennek tartják. Hogy valóban ő lesz-e a nagy sztár utóda, — nem tudni. Mi mindenesetre közöljük mindkettőjük képét. Tessék választani: melyik szebb?!

Miniorgona. Hangszerkereskedelmünk szenzációja a 360 forintos szovjet miniorgona. Két és fél oktávos, hangszínváltós, rádióra, erősítőre egyaránt rákapcsolható és egy táskában elfér.

Tavaszi vakáció. Ez lesz a címe annak a hangversenynek, amelyet az Expressz Ifjúsági és Diák Utazási Iroda Baranya megyei Kirendeltsége szervez április 5-én délután 4 és este 7 órakor Pécsett a sportcsarnokban. Fellép a Piramis és a dél-amerikai Los Pachungos együttes.

Jumbó. Ez a neve az új magyar farmernek, amelyet átlagosan 200 forintért árusítanak. Szabása a Lee típust követi és — mivel pamut és viszkoza összetételű — nem kell vasalni. Külön és dzsekivel együtt is kapható.

A legjobb előadó. Az európai rádiótársaságok szavazatai alapján, egyöntetűen a svéd ABBA együttes nyerte 1976. legjobb előadói díját. Egy ABBA kislemez — megvásárolt licenc alapján Magyarországon készült — 40 forintért kapható néhány hanglemez-, illetve könyvesboltban.

Angolul, olcsón. Szovjet kiadású angol nyelvgyakorló olvasmányok kaphatók a Pécsi Idegennyelvű Könyvesboltban. Szövegük könnyű és áruk 10 forint alatt van.

Zsürielnök lesz ma Bornemissza Géza, lapunk könnyűzenei kritikusa.

A Petőfi Rádió ma este fél nyolckor huszonhat új magyar táncdalt közvetít — mondta — hagyományos Tessék választani című műsorában, Székesfehérvárról. A körkapcsolásos élő adásban öt város: Kecskemét, Pécs, Nyíregyháza, Sopron és Vác társadalmi zsürije adja le szavazatait az elhangzó dalokra. Egy-egy zsüri tizenkét tagú. A műsor újdonsága, hogy a rádió zenei főosztálya az előadói díjakon kívül két győztes zsüridíjat is kiad, azoknak a városoknak, amelyeknek szavazatai legjobban megközelítik a kialakuló végeredményt.

Slágeslista. Dél-dunántúli fiatalok véleménye alapján szeretnénk havonta egyszer slágerlistát közölni. Elképzelésünk szerint a dél-dunántúli könnyűzenei klubok szavazatai alapján állítanánk össze a listát. Kérjük fiatal olvosóinkat, írják meg javaslataikat.

SBB. Kapható Dél-Dunántúlon a modern irányzatú lengyel SBB együttes több nagylemeze.

F. D.

BÖRZE SAROK

elvárosban azonnal beköltözhető kétszobás, szkomfortos lakás eladó. „Beköltözhető" ligére a Hunyadi úti rdetőbe.

borc utcában 1443 □- öl szőlő és gyümölcsös, kható présházzal eladó. Érdeklődni lehet -804-es telefonszámon óra után.

OLCSÓ ALMAVÁSÁR!
bb fajta már — FORINTTÓL APHATÓ uránvárosi buszvégomásnál lévő zöldségltban.

odern konyhakredenc ényes vevőnek eladó 00 forintért. Geisler a utca 5. Érdeklődni: l emelet, 10—14 óra zött.

Dombóváron 217 négyszögöl házhely, részben építési anyaggal, a hetedik utcában eladó. — Érdeklődni: Kvácsszénája, Fő utca 12. sz. alatt. Gál Sándor.

750-es ZASTAVA alkatrészenként eladó. Pécsújhegy, Bor u. 25.

Pianinót vennék, jó karban lévőt. Dr. Haraszti. Dr. Hal J. u. 4/B.

Rövid bécsi zongora olcsón eladó. Gárdonyi Géza u. 19.

Rotációs kapa (japán) igényesnek eladó. „Garanciális" jeligére a Sallai utcai hirdetőbe.

Érvényes vizsgával Zsigulit vennék. Ajánlatot: „Készpénz + részlet" jeligére a Hunyadi úti hirdetőbe kérek.

Hampshire vegyesivarú előnevelt csibe kapható: Siklós, Malom utca 2., benzinkútnál. Szállítás megoldható.

Házhely eladó a III. kerületben. — Érdeklődni: Fülemüle utca 48/1. — Horváth. Telefon: 17-275.

Abaligeten víkendházat vagy abból két helyiséges lakrészt bérelnék, üresen vagy bútorozva, április 1-től szeptember 30-ig. — Ajánlatokat: 14-967-es telefonon kérem.

IP-s, 601-es megkímélt Trabant Limousin eladó. — Érdeklődni bármikor: Pécs, Vadász utca 31.

Cserélnék másfél szobás komfortos, mellékhelyiséges, kertes, olcsó bérű tanácsi lakást, másfél szobás komfortosra, olcsó bérűre, második emeletig. Egy helyiség utcai legyen. „Harmadik kerület kizárva" jeligére a Hunyadi úti hirdetőbe.

Utcai kétszobás családi ház, részben beköltözhetően eladó. Irányár: 180 000 Ft. Szilágyi Dezső utca 54.

UR-es TRABANT eladó. Érdeklődni a 16-928-as telefonon, délután 5 órától.

ZH-s, négyéves Polski Fiat, mogyoró színű, eladó. Kővágószőllős, Rákóczi út 62.

Iker babakocsi sürgősen eladó. Fekete Gyémánt tér 10. sz.

Eladó 220 négyszögöl házhely, építési engedéllyel, építőanyaggal Orögben. „Panoráma" jeligére a Hunyadi úti hirdetőbe.

BMW 1800-as személygépkocsi eladó. Érdeklődni: Pécs, Vak Botytyán utca 25. sz. 15 óra után.

Eladó 260 négyszögöl szőlő, épülettel a Szőlész-dűlőben. — Érdeklődni: Pollack Mihály utca 5. III. emelet 2.

MERCEDES 230-as, műszaki vizsgázott, reális áron eladó. — Telefon: 21-111.

Magyarsarlóson 686 □-öl jól termő szőlő, gyümölcsfákkal, épülettel és felszereléssel haláleset miatt sürgősen eladó. Wolf Nándorné, Magyarsarlós.

Kertes házrész azonnal beköltözhetően eladó. István utca 32.

Modern bútorokat veszek és eladok. — Telefon: 21-071. Szabó. Jókai utca 1. sz.

Műhelynek, esetleg lakásnak, üres száraz szuterin eladó vagy kiadó. Zsinkó István utca 6., felső csengő.

Utcai házrész azonnal beköltözhetően eladó. Érdeklődni naponta 16—18 óráig, Zsinkó István utca 6.

Eladó Abaligeten, Pertelek utca 52. sz. alatt, 70 négyszögöl terület nyaralóval. Érdeklődni: Pécs, Gyöngyös utca 14., esti órákban (Grósz).

Fiatal mezőgazdasági gépszerelő, nagy szakmai gyakorlattal állást változtatna. Lakás szükséges. Pécsi vállalatok előnyben. Minden vasas szakma érdekel. „Univerzális" jeligére a Hunyadi úti hirdetőbe.

Szentlőrinci kétszobás öröklakásomat pécsi szövetkezeti vagy összkomfortos tanácsi lakásra elcserélném, némi térítéssel. Szentlőrinc, Bányász utca 8/3.

Száz kg-os asztali vasmérleg súlyokkal (új állapotú) 2000 Ft-ért eladó. — Pécs, Mikszáth Kálmán u. 6.

PEARL dobfelszerelés — vadonatúj állapotban eladó. Ár megegyezés szerint. Pécs, Sörház utca 2. (Wigan).

ZN-s Wartburg eladó. — „Tolótetős de Luxe" jeligére a Hunyadi úti hirdetőbe.

Beat-lemezek eladók. — Endresz György utca 5. II. emelet 4.

Vennék másfélszobás összkomfortos első emeleti szövetkezeti lakást Komlón. Készpénz plusz OTP átvállalással. Lovas, Komló, Pécsi út 45.

Eladó jó állapotban lévő IZ-s rendszámú ZSIGULI személygépkocsi. Sellye, Petőfi utca 13.

Tsz-nek, iparosnak, kereskedőnek üzleti célra alkalmas belvárosi ház, nagy raktárral, műhellyel, pincével, garázzsal, komfortos lakásokkal elfoglalhatóan eladó. — Orsolya utca 31. Elcserélhető harkányival.

MIT KÍNÁL ÖNNEK OLCSÓN a MECSEK ÁRUHÁZ

(a II. emeleten)

Jersey serdülőkabátok	2120,—	helyett	1272,— Ft
Serdülő télikabátok	1200,—	helyett	720,— Ft
Leányka télikabátok	480,—	helyett	288,— Ft
Női télikabátok	1650,—	helyett	990,— Ft
Női télikabátok	1550,—	helyett	930,— Ft
Kockás férfizakók	1500,—	helyett	900,— Ft
Halszálkás férfi télikabát	1750,—	helyett	1050,— Ft
Szövet férfikabát	1350,—	helyett	810,— Ft
Szövet fiúkabátok	700,—	helyett	420,— Ft
„Jersey" méteráru	283,—	helyett	168,— Ft

BARANYAKER

CSAK MIG A KÉSZLET TARTI

BARANYAKER

Buús ismét kórházban

Új kapitány Kaposváron

Nem volt sikeres a főpróba Mathesz Imre gondjai

(Tudósítónktól)

Kaposvárott is zsong már a labdarúgó élet. Hogyisne, hisz öt nap múlva, március 5-én az NB I-ben is kezdődik a tavaszi idény. A nyitány egyik érdekes mérkőzésére, a Rákóczi—Videoton találkozóra éppen a kaposvári stadionban kerül sor. „Mindent eldöntő március" — így emlegetik a legszebb tavaszi hónapot manapság a kaposváriak. Valóban, a tavaszkezdet öt mérkőzése sorsdöntő lehet a kaposvári csapat szempontjából. A Rákóczi ugyan abban a „kényelmes helyzetben" van, hogy egy hónap alatt négyszer szerepel hazai pályán, s csak egyszer utazik Szombathelyre.

Ez látszólag azt mutatja, hogy a Rákóczi hazai meccsein tovább javíthat jelenlegi helyzetén. (A kaposváriak 14 ponttal a 13. helyen várják a folytatást.) Igen ám, de a zöldfehérek, a már említett Videoton mellett márciusban a Ferencvárost, meg a Honvédot is fogadják. Aztán a Csepel elleni kiesési rangadó sem ígérkezik sétagaloppnak. Szóval valóban nehéz lesz Kaposváron a március, de nyugodtan mondhatjuk, hogy az egész futbbal tavasz.

Ezt sejteti a nem éppen sikeres főpróba is. Mitagadás, az előkészületi mérkőzések során csak a Karpati Lvov elleni kaposvári mérkőzésen játszott NB I-eshez méltóan a csapat. A HDN Kupa csoportgyőzelem ellenére is döcögött a kaposvári gárda, amely verejtékezve nyert a Sellye ellen, aztán a nem éppen jó formában lévő PVSK-tól — még ha 11-esekkel is — kikapott. A nemzetközi Dunántúli Napló Kupa pécsi mérkőzését az NK Osijek ellenit pedig legszívesebben kitörölnék az emlékekből a Rákócziná.l.

Hát ezért nem volt sikeres a főpróba. Igaz, mentségként, tengernyi dolgot lehet felhozni. Elsősorban Buús György, a kitűnő kapus sajnálatos sérülését. Buús három hétig mozdulatlanul feküdt, ezt követően úszóedzésekkel próbálkozott. Az első igazi tréningen azonban kiderült, hogy a sérült gerinc nem bírja a terhelést. A legújabb hír, hogy a kapus most újra a kórházban fekszik és az orvosokkal együtt keményen harcol a gyógyulásért.

Mathesz Imre vezetőedzőnek sajnos nemcsak Buús sérülése ad gondot. A legfrissebb sérült listán ott szerepel Kiss László neve, aki lovagló izmával bajlódott már az ősszel is, és most sincs rendben. Nagy Lajos hasonló cipőben jár. Aztán Duschák jelentette, hogy harcképtelen. Ágfalvi az egész alapozást végig nyügölődte. Bizony nem sirám, de öt nappal a bajnoki rajt előtt Kaposvárott csak az biztos, hogy Mathesz Imre az edző.

Hát ilyen körülmények között és ilyen szereplőkkel tartottak főpróbát a Rákóczi házatáján, ahol valóban emlegetik a színházi hasonlatot megtoldva azzal a szólásmondással: ha nem sikerül a főpróba, annál jobb lesz majd az előadás.

Ezt egyébként remélik is a Rákóczi táborában, ahol a héten megindult a roham a tavaszi pályabérletekért. Az történt ugyanis, hogy nemcsak a csapat készülődött a tavaszi rajtra, hanem a kaposvári stadion is, ahol a múltban bizony a nézőtéren olykor nagyobb csaták dúltak, mint lent a gyepszőnyegen. Korábban „ömleszve" adták ki a stadion ülőjegyeit. Tucatnyi olyan meccs volt, amikor az ilyen jeggyel állni is alig lehetett a pályán.

— Ezután nem így lesz — tájékoztatott Köves László pályaigazgató, elmodva, hogy megszámozták az ülőhelyeket. Az állóhelyi részen hullámfogók épülnek.

A stadion tehát némileg megújhodva várja a tavaszi nyitányt. A csapat azonban a régi, hisz új játékos az őszi idény óta nem került Kaposvárra. Új csapatkapitány azonban igen. Mostantól Kovács Ferenc viseli a karszalagot. A tapasztalt labdarúgó Kovácstól azt várják, hogy ugyanolyan sikeresen dirigálja majd csapatát, mint az előd Márton, aki már-már abbahagyta, aztán szerencsére kiderült, hogy a népszerű „Joke" csak a kapitányi tisztségtől vált meg, a csapattól nem. Szükség is lesz a Rákóczinál olyan csupaszív játékosokra, mint amilyen Márton Jóska.

Kovács Sándor

Külföldi portyák helyett új gyakorlat

Rajt előtt a jugoszláv labdarúgók

Tudósítónk telexjelentése

A korábbi évek gyakorlatával ellentétben a jugoszláv labdarúgó-csapatok nagy többsége a téli holtidényben, illetve a januári alapozást követően nem rohant külföldre. Ezúttal elmaradtak a fáradságos tengerentúli utazások. A bizonytalan és kétes értékű tornákon való részvétel, annak lehetőségével, hogy a körmönfont menedzserek és különféle álmenedzserek kijátszák a csapatokat, mint azt számtalan eset példázta a múltban.

A tavaszi idényre való felkészülés sablonját csak az őszi bajnok C. Zvezda, a Ljubljanai Olimpia és a Belgrádi Partizán követte. Valójában csak a fővárosi piros-fehérek voltak hosszabb portyán, a bajnoki címet védő fekete-fehér gárda és az Olimpia csak rövid kiruccanást tett Irakban, illetben a Szovjetunióban.

A Zvezda — a válogatottak nélkül — az Egyesült Arab Emirátusokban, Hongkongban, Ausztráliában és Malaysiaban járt, kitűnő eredményekkel fémjelezte nevét. A nyolc találkozóból hetet megnyert, egyet döntetlenül játszott. Kétségkívül legértékesebb az ausztráliai válogatottja felett aratott 3:1 arányú győzelem. Zec edző nem győzi dicsérni tanítványait.

A Partizán a hónap elején villámlátogatást tett Teheránban és hírnevét kockáztató színtelen játék után még jól is járt, hogy csak 2:0-ra veszített Irak katonai válogatottjától. Az őszi idény után sok rábeszélésre jött új vezető edző, Ante Mladinic (volt szövetségi kapitány) meg is állapította — a mai Partizánban sokan nem méltóak arra, hogy a fekete-fehér mezt viseljék.

Végül a Ljubljanai zöld-fehérek Tbilisziben landoltak három mérkőzésen majd egy tucat gólt kaptak, (két meccsen 9-et a Dinamótól), és azzal a keserű tapasztalattal érkeztek haza Jugoszláviába, hogy a csapat bejátszását gyengébb ellenfelekkel, lehetőleg a határokon belül kell kezdeni és aztán kockáztatni . . .

Az a tény, hogy a többi tizenöt első ligás odahaza, az ismert téli üdülőközpontokban, illetve tengerparton táborozott, közelről sem jelenti azt, hogy a szükséges barátságos formapróbák nélkül maradtak az együttesek. Ellenkezőleg, számtalan edzőmeccs van már mögöttük. Köztük az egymást követő különféle tornákon vívott kemény összecsapások, rangos külföldi ellenfelekkel. Hogy csak a legfontosabb tornákot említsük: Rijekában a helybeli gárda, a Partizán, a Dinamo és a Tuzlai Sloboda, Szplitben az Újpest és a lengyel válogatott, Titográdban a Buducsnoszt, a Vojvodina, a Partizán és az MTK VM mutatkozott be már futballra éhes közönségnek.

Ami az esélyeket illeti, kitartunk a múltkori írásunkban jósoltak mellett, vagyis végeredményesen a Zvezdára szavazunk a bajnoki címet illetően. A tavalyi bajnok Partizán esélyei azaz esélytelensége benne foglaltatik Mladinics edző fenti szavaiban (nem beszélve a 8 pontos lemaradásról), a Hajduk részéről csodának kellene történnie, hogy ledolgozza a szintén nyolc pontos hátrányát.

A jugoszláv profi futballgépezet tehát készen áll a tavaszi rajtra, amely hivatalosan március 6-án lesz, de a Buducsnoszt—Hajduk tévé-mérkőzéssel valójában 5-én beindul.

Varga Tibor

Kézilabda DNK

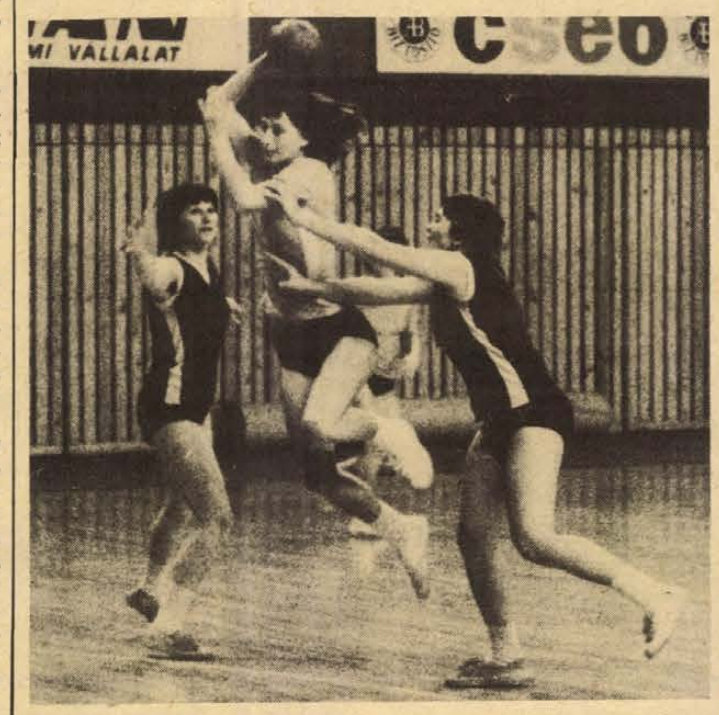

Bruckner (PMSC) tör be a bőrgyári lányok védőfalába a vasárnap lejátszott DNK találkozón. Fotó: Arató

Kettős PMSC siker

Vasárnap befejeződött a Városi Sportcsarnokban a XXVI. Kézilabda Dunántúli Napló Kupa bajnoksága.

Eredmények. Férfi I. osztály: Komló—Kesztyűgyár 20:19 (12:11). Vezette: Kiss K., Radnai. Nagyiramú mérkőzés, a döntetlen eredmény igazságosabb lett volna. Ld.: Mercz (6), Kittl (5), illetve Pozsgai (8), PMSC—Universitas PEAC 25:15 (12:6). V.: Radnai, Kiss K. A bajnoki címet eldöntő mérkőzésen a PMSC magabiztosan győzött. Ld.: Gera (6), Kövesi (4), illetve Keller (7). Istvánakna—Siklós 14:14 (5:4). V.: Szalai, Laskó. Jó iramú mérkőzés, igazságos eredmény. Ld.: Gergász (5), illetve Bender (5). PMSC—Komló 25:15 (12:5). V.: Szabó, Horváth. A PMSC végig vezetve, jó játékkal rászolgált a győzelemre. Ld.: Harmath (4), Gera (4), illetve Zacomer (6), Mercz (2). Siklós—Kesztyűgyár 19:10 (8:5). V.: Sudár, Taksony. A jól játszott siklósiak nagyobb arányban is nyerhettek volna. Ld.: Kovács (7), illetve Pozsgai (3). Férfi II. o.: PMSC—Szentlőrinc 19:12, Újpetre—Nagyharsány 17:12, Universitas PEAC—Nagyharsány 24:11. Mecseknádasd—Újpetre 31:18. Férfi III. o.: Siklós—Sportiskola 18:17, Gépipari—PMSC 16:11, Siklós—Kesztyűgyár 18:15, Oregfiúk: Pécsi Ércbányász—Kesztyűgyár 11:9.

Női I. osztály: Szekszárd—Zsolnay 16:10 (10:3). V.: Ágoston, Harmath J. Jó játékkal, a Szekszárd megszerezte első győzelmét. Ld.: Verhás (4), illetve Kuhár (3), Universitas PEAC—Kesztyűgyár 12:9 (8:7). V.: Krasznai, Laki. A kesztyűgyáriak csak megnehezíteni tudták a PEAC győzelmét. Ld.: Klits (5), illetve Jakabné (5). Szekszárd—Kesztyűgyár 13:6 (7:3). V.: Szalai, Laskó. Lendületesebben játszó szekszárdiak rászolgáltak a győzelemre. Ld.: Sztranoszky (6), illetve Jakabné (3). PMSC—PBTC 20:14 (9:7). V.: Nádasdi, Hucker. Bajnokhoz illő játékkal győzött a PMSC. Ld.: Solymosné (4), illetve Till (4). Női II. o.: Sportiskola—Sellye 10:7, Gázmű—PBTC 9:8, Sportiskola II.—Gázmű 15:11, PBTC—Siklós 10:5, Sportiskola—MEZŐGÉP 12:1, Sportiskola II.—Siklós 18:9.

Kovács Miklós



a monitor mellől

Magyar női győzelem az „Európa 12" versenyében

Az 1973-as asztalitenisz világbajnokság színhelyén háromnapos asztalitenisz fesztivált rendeztek jugoszláv sportbarátaink. A beteg svéd világbajnok Bengtsson és a sérült Klampár Tibor kivételével elindult kontinensünk színe-java, pontosabban tizenketten 9 országból.

A női verseny hatalmas küzdelemben dőlt el, a magyar Kisházi Beatrix javára, aki végül kilenc győzelemmel, két vereséggel megnyerte az „Európa 12"-őt. Az utolsó versenynapon először a csehszlovák Uhlikovát, majd a jugoszláv Palatinuszt győzte, mindkettőt 2:0-ra, majd az utolsó fordulóban a svéd Hellmant is legyőzte, 2:1-re, akitől nem is olyan régen a BEK döntőben vereséget szenvedett. Kisházi sikerében a hajrában Magos is szerepet vállalt, aki a prágai Európai bajnoknő Hammersley legyőzésével szabad utat biztosított klubtársnőjének. Női versenyzőink mai eredményei: természetesen a már említett Kisházi mérkőzések nélkül.

Magos—Silhanova (csehszlovák) 2:0, Alekxandru (román)—Szabó 2:0, a 10. fordulóban: Hellman (svéd)—Magos 2:1, Uhlikova—Szabó 1:2, (!). 11. forduló: Palatinusz—Szabó 2:0, Magos—Hammersley (angol) 2:0.

A magyar versenyzők helyezései: első Kisházi Beatrix 9 győzelem, két vereség, 6. Magos Judit 7 győzelem, 4 vereség, 10. Szabó Gabriella 4 győzelem, 7 vereség.

A férfiaknál is sok izgalmat tartogatott a nap. A nagy érdeklődéssel várt, Surbek—Jónyer mérkőzését a jugoszlávok kitűnősége biztosan nyerte 3:1-re, majd nehezen, de győzött a 10. fordulóban a szovjet Sarhojan ellen 3:2-re. Ugyanakkor Jónyer 3:1-re verte a nyugatnémet Leisst.

Mivel a svéd Johannson térdsérülése miatt visszalépett a versenytől, a döntő fontosságú Orlowszki—Surbek mérkőzés előtt volt ideje pihenni. Meg is látszott kettőjük találkozóján! Orlowszki sima 3:0-ra nyert, és mivel az utolsó fordulóban a franciák Európa-bajnoka Secretin 3:2-re legyőzte az elfáradó Jónyert, így a férfiak mezőnyében a következő végső sorrend alakult ki.

Az „Európa 12" nyertese: Orlowszki (Csehszlovákia), 2. Surbek (Jugoszlávia), 3. Secretin (Franciaország), 4. Jónyer, 5. Gergely Gábor.

A három napig tartó verseny valamennyi résztvevőnek bizonyára sok tanulságot hozott, a márciusvégi Birmingham-ban kezdődő asztalitenisz világbajnokság előtt.

Szőnyi János

Egy-iksz-kettő

A HDN totótippjei a következő hétre:

1. MÁV DAC—Debrecen. Már csak dacból is a Debrecen. Tipp: x, 2.
2. Budafok—Szekszárd. Kadarka lefokozva. Tipp: 1.
3. Fűzfő—Szolnoki MTE. Fő a fejem miatta, de azért maradok az eredeti elképzelésem mellett. Tipp: 1, 2.
4. BVSC—Vasas Izzó. A fővárosi masiniszták villanyoltást is rendezhetnek. Tipp: 1, x.
5. Székesfehérvári MÁV—Pécs. Az egyik pont elég mindkettőnek. Tipp: x.
6. Szolnoki MÁV—Kossuth KFSE. Katonadolog. Tipp: x, 2.
7. Várpalota—Nagykanizsa. Olajozottabb a kanizsai gépezet. Tipp: x, 2.
8. Catanzaro—Juventus. Lassan kifogyunk az olasz mérkőzésekből, eltűnnek az országos fizek. Azért erre a hétre is maradt még egy. Tipp: 2.
9. Cesena—Internazionale. Detto. Tipp: 2.
10. Foggia—Bologna. Egy kis ajándék a meglepetést kedvelőknek. Tipp: x, 2.
11. Genoa—Perugia. Itt gond nélküli a tippelés. Tipp: 1, x.
12. Milan—Napoli. Remington. Tipp: x.
13. Torino—Fiorentina. Ezt még a legvadabb olasz totósok sem láthatják másként. Tipp: 1.
Pótmérkőzések: 14. Catania—Lanerossi. Tipp: 2. 15. Taranto—Como. Tipp: x. 16. Brescia—Lecce. Tipp: 1, x.

H. L.

Dolgozókat felvesznek

A BARANYAHIDVÉGI „Közös ÚT" Mezőgazdasági Termelőszövetkezet felvételre keres építkezés vezetésére építésztechnikust vagy építkezésben jártas, gyakorlattal rendelkező kőművest, továbbá üzemgazdászt, statisztikust, két fő kőművest, 3 segédmunkást. Lakást biztosítani nem tudunk. Bejárás szükséges. Fizetés a 19/1975. rendelet, illetve megegyezés szerint. Jelentkezés írásban a tsz elnökénél. (506)

A PÉCSI Keményítőgyár felvesz közgazdaságiban érettségizett dolgozót, bérelszámolói munkakörbe. Jelentkezni lehet: Pécs, Bolgár Néphadsereg útja 47. szám alatt. (50279)

ÉRETTSÉGIZETT, gépírni tudó adminisztrátort és gépkocsivezetőket felvesz a Tejipari Szállítási Vállalat Pécs, Ifjúmunkás utca 2. (499)

ÖREGEK Napközi Otthonába gondozónőt felveszünk. Jelentkezés: II. kerületi Hivatal Egészségügyi Osztályán Pécs, Kossuth tér 1. sz. (487)

TEJTERMÉK kiszereléshez, csomagoláshoz női és férfi segédmunkásokat, poritóba zsákoláshoz férfi segédmunkásokat azonnali belépéssel felveszünk. Tejüzem, Pécs, Tüzér u. 15. (380)

EGY konyhalányt, egy mosónőt alkalmazunk. Egészségügyi Szakiskola, Hunyadi út 72. (484)

A PÉCSI Orvostudományi Egyetem azonnali belépéssel alkalmaz két könyvkötő szakmunkást, takarítónőket, gépkocsirakodókat. Jelentkezés: Pécs, Honvéd utca 5., munkaügy. (474)

A PÉCSI Orvostudományi Egyetem laboratóriumi asszisztensi munkakörbe női dolgozót vesz fel. Jelentkezés: Kórélettani Intézet, Szigeti út 12. II. emelet. (475)

A PÉCSI Orvostudományi Egyetem Szülészeti Klinikája azonnali belépéssel egy portást alkalmaz. Jelentkezés: Honvéd utca 5., munkaügy. (476)

A PÉCSI Tempó Szövetkezet azonnali belépéssel felvesz faipari szakmunkásokat, segédmunkásokat, betanított és kőműipari munkásokat. Jelentkezni lehet: Pécs, Somogyi Béla út 2. (491)

LIFTVEZETŐKET és udvarost tv-torony egységünkbe azonnali belépéssel felveszünk. Jelentkezés: Mecsek-Tourist, Sallai utca 35. 133. szoba. (502)

A PÉCSI Orvostudományi Egyetem takarítókat, konyhalányokat és gépkocsirakodókat azonnali belépéssel felvesz. Jelentkezés: Pécs, Honvéd utca 5., munkaügyi osztály. (424)

LAKATOST, villanyszerelőt tejporgyárunkba vezető porítósnak felveszünk. Középiskolát végzettek előnyben, Pécs, Tüzér u. 15. (434)

A PÉCSI Geodéziai és Térképészeti Vállalat V. sz. pécsi felmérési osztálya felvesz érettségizett, katonaviselt fiatalembereket felmérési munkákra. Jelentkezni lehet: Pécs, Jogász utca 4., III. emelet 30. szoba. (392)

GYAKORLATTAL rendelkező gyors- és gépírót sürgősen felveszünk. Jelentkezés: BARANYAMÉK Pécs, Megyeri út 66. Munkaügyi osztály. (427)

SZÁLLÍTMÁNYKÍSÉRŐKET azonnali belépéssel felvesz a Pécsi Tejüzem, Tüzér utca 15. (436)

KONYHAVEZETŐ-szakácsnőt keres felvételre a Mecsekvidéki Kőbányák komlói üzeme. (366)

A PÉCSI Építőipari Szövetkezet műszaki főiskola villanyszerelő szakán végzett üzemmérnököt keres felvételre, két—három éves gyakorlattal, előkészítői munkakörbe. Jelentkezés: Megye utca 19. sz. Személyzeti vezetőnél. (332)

NYUGDÍJAS építészmérnököt, beruházási munkakörbe felveszünk. „Oklevél" jeligére a Sallai utcai hirdetőbe. (61474)

BÉRELSZÁMOLÁSBAN jártas, gyakorlattal rendelkező SZTK-ügyintézőt, valamint gyakorlattal rendelkező könyvelőt azonnali belépéssel felveszünk. Pécsi Geodéziai és Térképészeti Vállalat Pécs, Jogász utca 4. (517)

DARUKEZELŐI és targoncavezetői vizsgával rendelkező munkaerőt alkalmaz a Cserkúti MEZŐGÉP Vállalat. Jelentkezés az anyagosztály vezetőnél. (504)

PÉCSI, megyei ipari jelleaű vállalat belső ellenőri munkakör betöltésére felvesz számviteli képesítéssel vagy főiskolai végzettséggel rendelkező munkaerőt. Jelentkezést „Vidéki telephelyek" jeligére kérjük a Hunyadi úti hirdetőbe leadni. (463)

AZ EGYETÉRTÉS Mg. Tsz. Kovácshida, 1977. március 1-től felvesz: autószerelőt, autóvillamossági szerelőt, mezőgazdasági gépszerelőt, víz-, fűtésszerelőt, valamint gépkocsivezetőt (C, D, E) vizsgával. Jelentkezés: a tsz elnökénél személyesen, 8—16 óra között, a tsz-irodán. (50280)

AZ ORSZÁGOS Takarékpénztár Baranya megyei Igazgatósága totólottó propaganda munkára érettségizett férfi dolgozót keres. Jelentkezni lehet a személyzeti előadónál Pécs, Bem utca 10. (431)

A PÉCSI Geodéziai és Térképészeti Vállalat segédmunkásokat vesz fel. Jelentkezni lehet személyesen vagy írásban: Pécs, Légszeszgyár utca 17. (166)

VOLÁN 12. sz. Vállalat szigetvári főnöksége autószerelő és karosszérialakatos szakmunkásokat felvesz. Jelentkezés: Szigetvár, Dencsházai u. 3. (448)

PÉCSI megyei ipari jellegű vállalat felvesz ASCOTA típusú könyvelőgéphez gépkönyvelőt. Jelentkezést „Lyukszalag" jeligére kérjük a Hunyadi úti hirdetőbe leadni. (447)

KÖZPONTI bőrdíszmű üzemrészünkbe, női divattáska gyártására, dolgozókat felveszünk, kétműszakos beosztásba. Betanítás idejére biztosított bért, utána műszakpótlékot fizetünk. Pécsi Kesztyű- és Bőrdíszműipari Szövetkezet Pécs, Ágota köz 1. (42926)

GYAKORLOTT gyors- és gépírónőt, valamint teljesítmény-elszámolókat pécsi és szigetvári munkahelyre felveszünk. Jelentkezés: önéletrajzzal. Pécs, Baranya megyei Állami Építőipari Vállalatnál. Rákóczi út 56., személyzeti és oktatási osztályon. (308)

BORPALACKOZÓ üzemünkbe női és férfi segédmunkásokat felveszünk. Mecsekvidéki Pincegazdaság Borpalackozója Pécs, Batthyány utca 2—4. (144)

GYORSÍRNI tudó gépírónőt felveszünk. Jelentkezés: Baranya Kereskedelmi Vállalat Pécs, Rákóczi út 11. munkaügyi osztály. (297)

GYAKORLOTT gyors- és gépírót felveszünk. Jelentkezés: Pécsi Szolgáltatóipari Vállalat, Pécs, Endresz György utca 2. (488)

Labdarúgó NB II.

Vasas Izzó—Komlói Bányász 2:0 (1:0)

Tábor utca, 1500 néző. V.: Petri. Vasas Izzó: Horváth – Révész, Szántó, Schuszter – Kovács B., Antal, Rozsnyó (Valuch, az 57. percben) – Vágvölgyi, Hanzel, Varga, Szekeres. Edző: Kovács II. József. – Komló: Fülöp – Kelemen (Gallai, az 57. percben), Kovács, Pintér, Gyurina – Tresch, Lahó, Pál – Gulyás, Tóth, Hohmann (Kapcsos, a 73. percben). Edző: Csaba Gábor.

A Komló kezdett nyugodtabban s az 5. percben Hohmann már gólhelyzetbe is került, a 11-es pontnál azonban elcsúszott, így odalett a lehetőség. A 15. percben Gulyás szögletét Pál nyolc méterről a bal kapufa mellé perdítette. Az első 20 percben a Bányász többet és veszélyesebben támadott, az Izzó egyetlen említésre méltó eseményét Rozsnyó 16 méterről leadott kapáslövése jelentette, amely azonban Fülöp kapuja mellé szállt. A félidő második részében kiegyenlítettebb játék folyt és a 41. percben a széltől erősen támogatott Izzó megszerezte a vezetést. Egy jobb oldali szögletre Fülöp kissé korán mozdult ki s a befelé csavarodó labdát már csak a hálóba tudta beütni (1:0). Gulyás az 57. percben nagy lövést küldött Horváth kapujára, de a kapus a helyén volt.

Tovább támadott a Komló, az Izzó pedig védekezésből indította veszélyes akcióit. A 82. percben Tóth felugrott egy beadásra, de a védők leterítették. A kipattanó labdát Gallai a hálóba vágta. Petri óriási meglepetésre nem adta meg a gólt és kifele ítélt szabadrúgást. Tóth nem tudta folytatni a játékot, elhagyta a pályát. Egy perc múlva egy ártatlan beadást Fülöp Hanzel elé ütött, aki két lépésről a hálóba fejelt (2:0).

Alacsony színvonalú, balszerencsés mérkőzést vívott a Bányász. A mezőnyben a komlóiak többet birtokolták a labdát, de a kapu előtt ismét határozatlanok voltak. A két gól potya volt, mindkettő Fülöp kapus lelkén szárad. Az Izzó csapatából Révészt, Antalt és Vágvölgyit lehet kiemelni, a komlói védelemben Kovács volt a legmegbízhatóbb, a középpályán Tresch és Pál igyekezete dicsérhető, a csatársorban csak Tóth nyújtott megfelelőt.

Kunos István

Szekszárd—Debrecen 0:0

Szekszárd, 3000 néző, vezette: Halász. Szekszárd: Polyák — Varga, Korner, Vágó, Lubastyik — Tóth, Weitner, Somodi — Szlovák, (Pölöskei a 60. percben), Szőcs, Házi. Edző: Jerabek Jenő. Debrecen: Szabó J. — Kiss J., Potyók, Puskás, Lipők — Herczeg, (Fodor a 46. percben), Szabó I., Vaczlavik — Diószegi, Kiss L., Gottdiener (Maczkó a 68. percben). Edző: Makray Balázs.

A hűvös, szeles időjárás ellenére nagyszámú közönség előtt kezdődött a mérkőzés. A 8. percben Diószegi vezette fel a labdát, 14 méterről, szorongatott helyzetből, leadott lövése arasznyira csúszott el a bal felső sarok mellett. A 17. percben Szőcs 16 méteres csavart szabadrúgása a jobboldali léc mellett suhant el. Két perc múlva Diószegi remek átadást kapott, a kimozduló Polyákot is elfektette, a lövés pillanatában az önfeláldozóan berobbanó Varga testéről szögletre pergett a labda. A 44. percben sakk-matt helyzet alakult ki a Dózsa kapujánál, de Gottdiener 14 méterről leadott lövése a kapu előtt keresztben suhant el.

A széltől támogatott Vasutas csapat hatalmas iramot diktált és ezt szellemes, tudatos támadójátékkal fűszerezte az első félidőben. A jól záró hazai védőknek azonban sikerült meghiúsítani a vendégek gólszerzési lehetőségeit. A második félidőben a Dózsa kezdett jobban, kiegyenlítődött a küzdelem. A heves iramú játékba egyre több szabálytalanság csúszott mindkét oldalon. A kettős kiállítást követően a szekszárdiak kezdeményeztek többet, a DVSC azonban remekül megszervezte védelmét. Jó iramú, kemény mérkőzésen igazságos pontosztozkodás történt. Jók: Vágó, Varga, Lubastyik, Szőcs, illetve Szabó J., Potyók, Lipők.

Fekete László

Nagykanizsai Olajbányász —Ganz- MÁVAG 2:2 (2:1)

Nagykanizsa, MÁV-pálya, 3500 néző, vezette: Tompa. Nagykanizsa: Vlaszák – Kovácshegyi, Doszpoth, Simon, Müller – Savanyó, Pávlitz, Nagy (Keszei, a 70. percben), – Bogáti, Derdák (Söjtör, a 83. percben), Füle dr. Edző: Lantos Mihály. Ganz-MÁVAG: Kovács – Stamler, Vida, Vaskor, Horváth – Gugyerás, Geiger, Nagy Z. – Lugosi, Végh, Simon II. Edző: Vadász Károly.

Kiegyenlített játék után az 5. percben vezetést szerzett az Olajbányász. Bogátival szemben, a kaputól 35 méterre szabálytalankodtak a védők, a megítélt szabadrúgást Bogáti végezte el, hatalmas lövése a bal felső sarokba vágódott (1:0). Két perccel később a vendégek nagy védelmi hibából egyenlítettek. A 16-os sarkáról Stamler lágyan középre emelt, és az elalvó védők és kapus jóvoltából Simon II. fejelt a kapuba (1:1). Negyedórán át csapkodó játék folyt a küzdőtéren, majd a 25. percben Füle dr. elől az alapvonalon túlra mentettek a védők. A szögletet Bogáti ívelte középre és Derdák hat méterről fejelt a bal alsó sarokba (2:1).

A támadásban lévő olajosok fellazult védelmét Végh a 60. percben átjátszotta, belőtt labdáját Gugyerás szerezte meg, aki szorongatott helyzetből, 6 méterről emelt a kapuba (2:2). Nagy védelmi és kapushiba! Az utolsó percekben az Olajbányász erősített, de az eredmény már nem változott.

A mérsékelt teljesítményt nyújtó Olajbányász ellen a szervezettebben játszó vendégek megérdemelten szerezték meg az egyik pontot. Jók: Doszpoth, Simon, Bogáti, illetve Stamler, Vaskor, Gugyerás, Vida.

Balogh Antal

TOVÁBBI EREDMÉNYEK:

Budafoki MTE—Volán SC 1:1 (1:0), MÁV DAC—Várpalota 2:1 (1:0), Oroszlány—Szolnoki MÁV 2:1 (0:1), Szolnoki MTE—Eger 1:0 (0:0), Kossuth KFSE—Székesfehérvári MÁV 3:1 (1:1), Ózd—Fűzfő 1:0 (1:0).

Góltotó

Öten találták el olvasóink közül a vasárnapi PMSC—BVSC-találkozó eredményét. Közülük a szerencse Garics István, 7747 Belvárdgyula, Kossuth u. 2. szám alatti lakosnak kedvezett, aki a 100 forintos vásárlási utalványt szerkesztőségünk titkárságán (Pécs, Hunyadi út 11.) veheti át. Az e heti szelvények beérkezési határideje szombat déli 12 óra.

Főmérkőzés: Komlói Bányász—Ózdi Kohász: .....

Pótmérkőzés: Székesfehérvári MÁV—PMSC: .....

Pályázó neve: .....

Pályázó címe: .....

TOTO

1. Bologna—Lazio	1:0	1
2. Fiorentina—Milan	1:1	x
3. Internazionale—Verona	0:0	x
4. Napoli—Genoa	1:1	x
5. Perugia—Cesena	1:0	1
6. Roma—Torino	1:0	1
7. Sampdoria—Catanzaro	3:1	1
8. Como—Varese	3:0	1
9. Novara—Cagliari	0:0	x
10. Pescara—Monza	2:2	x
11. Rimini—Catania	0:0	x
12. Sambenedettese—Taranto	2:1	1
13. Spal—Modena	1:1	x

13 plusz 1:

14. Lecce—Ascoli	2:1	1

Labdarúgó NB III.

Már hét ponttal vezet a BKV Előre

PVSK—Barcsi SC 2:0 (1:0). Barcs, 300 néző. Vezette: Soós. PVSK: Sulyok — Nagy, Szabó, Tallósi, Jokl, Grünwald, Kaszás, Kresz, Jánosi (Hüber), Stájer, Tóth. Edző: Rónai István. Barcs: Tóth — Kele, Karsai, Kömpf, Orsós, Otártics (Gazda), Hunyadi (Petrinovics), Bátori, Szabó, Szilágyi, Kovács Z. Edző: Lendvai Miklós. Jó iramú és küzdelmes mérkőzésen mindkét félidőben a Vasutas játszott fölényben. Góllövők: Sájer, Kresz. Jók: Szabó, Tallósi, Stájer, Tóth, illetve Orsós és Tóth.

Mázaszászvári Bányász—Lőrinci Fonó 0:0. Mázaszászvár, 600 néző. Vezette: Pintér. — Mázaszászvár: Banász — Kólya, Széles, Katona, Nemes, Kovács, Varga (Perényi), Pataki, Horony, Bazsonyi, Csordás. Edző: Róth Antal. Közepes iramú mérkőzésen a Mázaszászvár számos gólhelyzetet kihagyott, az eredmény igazságos. Jók: Széles, Katona, Kólya, illetve Hasenauer, Orai és Flórián.

BKV Előre—Siófoki Bányász 1:0 (1:0). Siófok, 1200 néző. V.: Hámori. Siófok: Málics — Tilinger, Szilágyi, Babán, Bőzsöny, Soós (Bakó), Kékesi, Fiáth, Csépán, Bihari, Bocsev. Edző: dr. Puskás Lajos.

Góllövő: Szilágyi (öngól). Jók: Gőgös, Vári, Gulácsi, Füsi, illetve Tilinger, Babán, Bőzsöny és Kékesi.

Bp. Építők—Szigetvár 4:0 (0:0). Népliget, 200 néző. V.: Szailer. Szigetvár: Kiss — Kövesi, Tóth, Maurer, Palotai, Bocskor, Tüske, Szöllősi, Teleki, Csöre, Dobor (Rózsahegyi). Edző: Kamodi Imre. A minden részében jobb építők ilyen arányban is megérdemelten nyert. Góllövők: Karel (2, egyet 11-esből), Prandóczki (2). Jók: Konrád, Pócza, Karel, Prandóczki, illetve Kiss és Tüske dr.

Ikarus Alba Regia—Véménd 1:1 (0:0). Székesfehérvár, 500 néző. V.: Pálvölgyi. Véménd: Doszpod — Takács, Rott, Mács, Kajtár, Törjék, Andrássy, Fiochsz, Guborovics, Gáll, Bencsik. Edző: Szám Frigyes. A szeles, hideg időben nagy küzdelmet vívott a két csapat. A székesfehérváriak a 90. percben öngóllal egyenlítettek. — Góllövők: Rott (öngól), illetve Bencsik. Jók: Kovács Á., Ollé, Szilágyi, illetve Fiochsz, Bencsik és Andrássy.

Dunaújvárosi Építők—Paksi SE 1:1 (1:0). Dunaújváros.

További eredmények: 22. sz. Volán—Kiss János SE 2:0 (2:0), Bp. Spartacus—Sárisápi Bányász 6:0 (3:0), Perbáli TSZ SK—EMG SK 3:3 (2:2), Pénzügyőr—Enyingi MEDOSZ 2:0 (1:0).

AZ NB III. ÁLLÁSA

1. BKV Előre	22	18	1	3	56-13	37
2. Véménd	22	12	6	4	45-27	30
3. PVSK	22	10	7	5	49-26	27
4. Dunaújv. É.	22	8	10	4	29-20	26
5. Kiss J. SE	22	9	8	5	36-35	26
6. Bp. Spartacus	22	8	9	5	42-29	25
7. Pénzügyőr	22	10	4	8	48-36	24
8. Perbál	22	8	8	6	37-31	24
9. Siófok	22	7	9	6	27-26	23
10. Szigetvár	22	8	7	7	28-29	23
11. EMG SK	22	7	9	6	21-26	23
12. Enying	22	7	8	7	37-39	22
13. Bp. Építők	22	7	7	8	25-22	21
14. Paks	22	7	7	8	40-40	21
15. Volán Száll.	22	6	9	7	24-25	21
16. Alba Regia	22	5	9	8	26-37	19
17. Mázaszászvár	22	4	9	9	32-41	17
18. Lőrinci Fonó	22	2	9	11	17-42	13
19. Sárisáp	22	3	6	13	24-51	12
20. Barcs	22	2	2	18	18-66	6

hétfői Dr sport

LABDARÚGÓ STEINMETZ KUPA

Befejeződtek a csoportküzdelmek

I. csoport: Zsolnay–PMSC ifi 2:2 (0:0), Zsolnay-pálya, 200 néző. V.: Thassy. 11-esekkel 10:9 arányban a Zsolnay győzött (a mérkőzést hét közben játszották). Szalánta–Pécsvárad 1:0 (1:0). Zsolnay-pálya, 100 néző. V.: Horváth J. *Csoportgyőztes:* Kesztyűgyár.

II. csoport: Siklós–István-akna 0:0. Ifjúsági stadion, 100 néző. V.: Kulcsár. 11-esekkel 4:3 arányban a Siklós győzött. Universitas PEAC–Vasasi Bányász 5:0 (3:0). Ifjúsági stadion, 200 néző. V.: Sabacz. *Csoportgyőztes:* Universitas PEAC.

III. csoport: P. Kinizsi–Steinmetz SE 2:1 (1:0). Kovácstelep, 100 néző. V.: Miseta. – Postás–Pellérd 4:1 (4:1). Kovácstelep, 50 néző. V.: Tatai. *Csoportgyőztes:* Pécsi Kinizsi.

IV. csoport: Gázmű–Komló II. 1:0 (1:0). Gázmű-pálya, 100 néző. V.: Deák. Pogány–Bóly 1:0 (1:0). Gázmű-pálya, 100 néző. V.: Kövesi. PMSC II. —Beremend 4:0 (2:0), Gázmű-pálya 100 néző. V.: Schneider. *Csoportgyőztes:* Beremend.

AZ NB II. ÁLLÁSA

1. Pécs	22	13	7	2	52-16	33
2. Szfv. MÁV	22	11	7	4	39-31	29
3. V. Izzó	22	10	6	6	40-29	26
4. Szoln. MTE	22	12	1	9	42-34	25
5. Debrecen	22	10	5	7	29-23	25
6. MÁV DAC	22	11	3	8	37-35	25
7. Budafok	22	10	4	8	57-44	24
8. Eger	22	10	4	8	40-38	24
9. Szekszárd	22	8	8	6	25-27	24
10. BVSC	22	7	9	6	37-34	23
11. Olajbányász	22	8	7	7	32-32	23
12. Kossuth KFSE	22	9	3	10	36-35	21
13. Ganz-MÁVAG	22	7	7	8	35-40	21
14. Volán	22	6	8	8	31-29	20
15. Fűzfő	22	7	6	9	25-34	20
16. Ózd	22	7	5	10	27-34	19
17. Komló	22	7	5	10	21-30	19
18. Várpalota	22	4	7	11	23-32	15
19. Szolnoki MÁV	22	3	6	13	16-33	12
20. Oroszlány	22	3	6	13	21-55	12



Nehéz helyzetben hárít Kakas (Vasasi Bányász) kapus, az Universitas elleni Steinmetz Kupa keretében lejátszott mérkőzésen. Fotó: Arató

Futók seregszemléje

Vasárnap a pogányi repülőtéren rendezték a megyei mezei futóbajnokságot. A hidegre fordult szeles időben közel öt órán keresztül 12 futamban több mint 300-an álltak rajthoz. Az egyéni és csapatbajnokságokból a Komlói Bányász kilencet, a PMSC és a Mohácsi TE hetet-hetet, a Pécsi Sportiskola hatot, a PVSK egyet nyert. A győztesek általában jelentős különbséggel, biztosan nyerték bajnokságukat, kivételt képzett a 14 éves lányok mezőnye, ahol az első és második helyezett között minimális volt a különbség.

A résztvevők tekintetében új színt jelentett a pécsváradi Szakközépiskola nagy számú indulója és helyenként eredményes szereplése; a 17 éves lányoknál csapatban ezüst érmet, a fiúknál bronz érmet szereztek! A férfi felnőtteknél a győztes Kispál (Komlói Bányász) mögött feltűnően jól futott Bauer, a PVSK versenyzője. Az ifjúsági fiúknál a PMSC versenyzői minden érmet elnyertek; a 19 éveseknél a komlóiak voltak fölényben. A mohácsiak három egyéni és négy csapatbajnoksága maga helyett beszél.

Kosárlabda

Soproni MAFC—Pécsi VSK 98:87 (44:40). NB I. mérkőzés férfiak, Sopron, 100 néző. V., Berendi, Szilvási. Legjobb dobók: Lipták, (38), Balogh (26), illetve Pálvölgyi (27), Hosszú (18). Közepes színvonalú mérkőzésen a SMAFC végig vezetve, biztosan nyert.

MÁV Nagykanizsai TE—Diósgyőri VTK 84:82 (48:48), NB I. női mérkőzés, Nagykanizsa, 600 néző. Vezette: Varga J., Juhász. Legjobb dobók: Hegybíró (21), Kovács (18), Horváthné (14), illetve Winter (27), Medgyesi (24). Küzdelmes mérkőzés hajrájában a pontosabban dobó együttes győzött.

PVSK—Ganz-MÁVAG 71:70 (38:36) NB I. női mérkőzés. V.: Pájer, Ritter. Legjobb dobók: Verbőczyné (22), Bundászné (18), Szabóné (13), illetve Nagy (28), Szőke (14). A két egyforma képességű csapat küzdelmében az utolsó percek hoztak izgalmat. A gépgyáriak többször 2—3 ponttal vezettek, de a pécsiek jól hajrázva megszerezték a győzelmet.

Újdonság! Újdonság!

VILLÉRT — MEGYESZER-V-PÉCS — BARANYAKER

közös ajánlata

kaputelefonokra, felcsengető táblákra

- előjegyzéseket felveszünk és a megbeszélt határidőre szállítunk...
- Az ajánlott újdonságokat működés közben bemutatjuk!

BARANYAKER- VILLÉRT KÖZÖS ÜZEMELTETÉSI VILLAMOSSÁGI SZAKBOLTJA, PÉCS, JÓKAI U. 3.

- Telefon: 15-603
- Boltvezető: Sóki József.

Világ proletárjai, egyesüljetek!

hétfői Dunántúli napló

Ára: 1,50 forint

Az MSZMP Baranya megyei Bizottságának lapja

Főszerkesztő: Mitzki Ervin

Főszerkesztő-helyettesek: Báling József és Hallama Erzsébet

Szerkesztőségi ügyelet 8—20 óráig 10-053, 20 óra után 15-726.

Kiadja a Baranya megyei Lapkiadó Vállalat

Felelős kiadó: Braun Károly

Szerkesztőség és kiadóhivatal: 7601 Pécs, Hunyadi út 11. sz.

Telefon: 15-000, 15-762, 15-852, 15-245, 15-264

Telex: 12-320

Készült offset rotációs eljárással Saphir 96-os gépen Pécsi Szikra Nyomda 7630 Pécs, Engel János u. 8. Tel.: 13-177, 13-696. Telex: 12-211 Felelős vezető: Melles Rezső

Terjeszti a Magyar Posta Indexszám: 25 054 ISSN 0133—2007