Világ proletárjai, egyesüljetek!

Dunántúli Napló

XXXII. évfolyam, 1. szám
1975. január 1., szerda
Ára: 1,20 Ft

Az MSZMP Baranya megyei Bizottságának lapja

MEGYEI KÖNYVTÁR PÉCS FOLYÓIRATTÁR
H.75



1975

Vajon mit hoz a holnap?

Mit tartogat számunkra az új év?

Államférfi és utcaseprő, öreg és fiatal, férfi és nő fejében egyaránt megfordul szilveszter éjszakáján, újév reggelén a kérdés. Durran a pezsgő, csókok cuppannak, százszínű konfetti száll. A felszabadult öröm és jókedv éjszakáján azonban ott lappang valamennyiünkben egy kis szorongás is. És ha valami rendkívüli vár ránk?

Egy évvel öregebbek lettünk.

Vajon mit hoz a holnap?

Ezt kérdezi az amerikai farmer, a szovjet munkás, s ezt kérdezzük mi is, itt Európa szívében. A kérdés ősi. És ősi a szorongás is, mely a kérdést kíséri. De ugyanilyen ősi a bizakodás is, mert ez a két érzés egyszerre van bennünk örökidők óta jelen. Terveket szövünk, fogadalmakat teszünk.

Húsz-huszonöt év előtti szilveszterek emléke tör fel bennem, az akkori vágyak, tervek szerény kis lajstroma, s önkéntelenül elmosolyodom. Drágább lesz az autógumi... Hát igen, most ez a gond. Akkor egy pár cipő, egy lódenkabát volt álmaink netovábbja, s hinni se mertük, hogy autósgondjaink lesznek valamikor.

Megváltozott a világ.

A nagyvilág éppúgy, mint a mi kis egyéni világunk. Vannak ugyan forró pontjai a földnek, itt-ott felugatnak időről időre a fegyverek, a háború réme azonban egyre távolabbról ijesztget bennünket. A tartós béke realitás lett. A világ elindult az enyhülés, a kölcsönös bizalom és együttműködés útján, s ez a folyamat egyre inkább visszafordíthatatlanná lesz. Millió szállal kötődnek egymáshoz az országok és földrészek. A világ gazdasága világgazdasággá lett. Szibériában amerikai fúrógépek dolgoznak, Nyugat-Európa útjain a Togliatti autógyár kocsijai is jelen vannak. Nyugat-Németország szovjet földgázra alkuszik, a magyar kukoricatáblákon John Deere és Steiger traktorok dübörögnek. A béke és a népek sokoldalú együttműködése jellemzi korunkat. De nemcsak ez. A felszín alatt ezzel párhuzamosan ugyanis elemi erők működnek, mint a kitörésre készülő vulkán. Portugáliában megdől a fasiszta rendszer, Chilében azonban soha nem látott kegyetlenséggel tombol... Vietnamban hivatalosan béke van, de aki ott él tudja: területrabló katonai akciók, rendőri expedíciók, kivégzések és koncentrációs táborok teszik kérdésessé nap mint nap ezt a békét. És sorolhatjuk a példákat: Ciprus, Közel-Kelet, Indokína... A világ az elmúlt 30 év alatt hatalmas utat tett meg. A népek megtanulták, hogy igenis van beleszólásuk saját sorsuk alakulásába, de megtanulták azt is, hogy ingyen, ajándékba soha semmit sem kaphatnak. Amit elértünk azért dolgozni kellett, sőt áldozni is.

És ez akkor is alapigazság, ha szűkebb hazánk dolgait, változásait nézzük. Magyarország a közepesen fejlett országok sorába lépett – ez a megállapítás már régóta közhely számba megy. De ha azt nézzük, mit takar ez a tény, az egyes emberekre bontva, bizony újra meg újra meglepődünk. Íme, néhány baranyai szám. A megye minden lakosára – beleértve a csecsemőket is – 6000 forint takarékbetét jut. Minden hatodik családnak autója van. S ami talán még ennél is többet mond: harminc év alatt 60 ezer új lakás épült...

Nem vitás, sokat adott a népi demokrácia...

Kedves, öreg ismerősöm mondja ezt, pedig nagyon is jól tudja: ez esetben sem ajándékról van szó. A szocializmus a lehetőségeket teremtette meg, ezekkel élni a mi dolgunk. Sokat változott életünk, sok mindent elértünk. A legnagyobb tanulsága ennek az útnak éppen ez: minden rajtunk múlik. Ezt bizonyítják eredményeink, s ezt a kihagyott lehetőségek is. Mert ilyenek is vannak.

Mérleget készítünk, tervezgetünk. Hogy a kis, egyéni, illetve családi tervekből mi valósul meg, mindenekelőtt azon múlik, miképpen realizáljuk nagy, országos terveinket. Nézzük tehát, mit hozott az 1974-es esztendő, illetve a negyedik ötéves tervből eddig eltelt négy év.

Az ipari termelés négy év alatt a tervezett 5,5–6 százalékkal szemben 6,5–7 százalékkal nőtt. Azt tűztük ki célul, hogy a munka termelékenységét 4–4,5 százalékkal növeljük. A tényszám ezzel szemben 6,5 százalékos évi növekedést mutat. A nemzeti jövedelem 1971–74 között a tervezett 5,6 százalékkal szemben 6–6,5 százalékkal emelkedett...

Vannak gondjaink is, természetesen, jobb lehetne például az eszközgazdálkodás, a munkaerőhasznosítás, sok mindent kell még tenni, hogy a határidő végre mindenki számára szent legyen, vannak hiánycikkek, s vannak raktárban porosodó készletek, az alap azonban szilárd.

A világgazdaság bizonyos jelei arra utalnak: nem lesz könnyű év ez a mostani. Energiaválság, nyersanyagválság, áremelkedések. Tények ezek is, mint ahogy tény az is, hogy egyre szorosabban kötődnek egymáshoz a szocialista közösség országainak gazdaságai; megvalósulóban a szocialista integráció, s ez megsokszorozza erőinket.

Végül is mit várhatunk hát az új esztendőtől?

Mindannak folytatását, amit sok évi munkával megalapoztunk. Folytatódni fog, mert folytatódnia kell, az enyhülés politikája világméretekben. Még szorosabbá válik a testvéri szocialista országok együttműködése. Gyorsul az ipari-technikai forradalom, ugyanakkor előtérbe kerül a takarékosság kérdése. Életszínvonal-politikánkban nem lesz változás; minden intézkedésünk alapja változatlanul annak a kérdésnek a körültekintő tisztázása, miképpen hat ez vagy az a változás a dolgozó osztályok életkörülményeire?

1975...

Még szokatlan ez az új évszám. Vagy talán nem is annyira? Hisz készültünk rá, jóideje. Idén harminc éve szabad hazánk. Tavasszal ülésezik pártunk kongresszusa. Történelmi jelentőségű esztendő küszöbét léptük át, melyet a mi egyéni kis terveinknek, nemes elhatározásainknak összessége tölt majd meg igazi tartalommal.

Békés Sándor

A TARTALOMBÓL

Új valutaárfolyamok
(2. oldal)

Kongresszusra készülve
(3. oldal)

„Határszéli" nagyközség
(5. oldal)

Kamerával a Föld körül
(7. oldal)

Megvalósítottuk 1974-ben

Megvalósult. Ezzel a címmel számolunk be havonta a megyénkben elkészült beruházásokról, átadott, üzembe helyezett új létesítményekről. Az új esztendőt köszöntve csokorba gyűjtjük mindazt, ami 1974-ben megvalósult. A teljesség igénye nélkül készült ez a számvetés, mellőzve a statisztikát, felvillantva a milliós és apró örömöket, amivel teljesebb, szebb, jobb az életünk.

Országos, sőt nemzetközi jelentőségű: Drávaszabolcsnál új híd szeli át a folyót, felavatták e fontos közlekedési objektumot. A másik, ugyancsak figyelmet **érdemlő** „híd", az ú pécsi **vasúti felüljáró**, amelynek **költségeiből** több mint 100 millió **forintot** vállalt a város. Összegszerűségét tekintve az év legnagyobb baranyai beruházása a Mohácsi Farostlemezgyár félmilliárdos bővítése volt. Másik büszkeségünk ugyancsak Mohácson létesült. Itt építették fel és helyezték üzembe a Baranya megyei Gabonafelvásárló és -feldolgozó Vállalat legnagyobb bázisát. A 130 milliós ráfordítással épült üzem része a 20 ezer tonnás vasbetonsiló, az ötezer tonnás acélsiló, a takarmánykeverő, s a korszerűen felszerelt laboratórium. Komlón befejeződött a kőbánya rekonstrukciója. Kővágószőllősön, a MÉV-nél pedig Dél-Dunántúl legnagyobb kapacitású acélöntödéjében kezdődhetett meg a termelés.

Nemcsak az iparban, a mezőgazdasági nagyüzemekben is van mivel dicsekedni. Sertéstelepek, terménytárolók és feldolgozók, szociális létesítmények sokaságát sorolhatnánk. A Szigetvári Állami Gazdaság péterfapusztai üzemében terménytárolót, Egyházasharasztiban panelekből épült sertéskombinátot, míg a sombereki termelőszövetkezetben 600 adagos üzemi étkezdét adtak át rendeltetésének. A mozsgói tsz-ben a takarmánykeverő építésével egyidejűleg vezetékes vízzel ellátott mosdókat, öltözőket is kialakítottak. A nyár végén több, a környék lakóinak újabb munkaalkalmat teremtő falusi kisüzemet avattak Baranyában. Így a Mohácsi Vegyesipari Vállalat Véménden létesített konfekció üzemet, ahol 80 nő két műszakban dolgozhat. Szentlőrincen könnyűipari üzemben, Kishajmáson pedig kerámiát gyártó kisüzemben jutnak keresethez az asszonyok. Másutt, így Átán, Bostán, Szilváson, Dinnyeberkiben az elzártságot megszüntető, a „világot jelentő" bekötőút átadását köszöntötték, ünnepelték a falvak lakói.

A hétköznapok során a „hogyan élünk?" fokmérője a lakás, közlekedés, a kereskedelmi ellátottság színvonala.

(Folytatás a 2. oldalon)

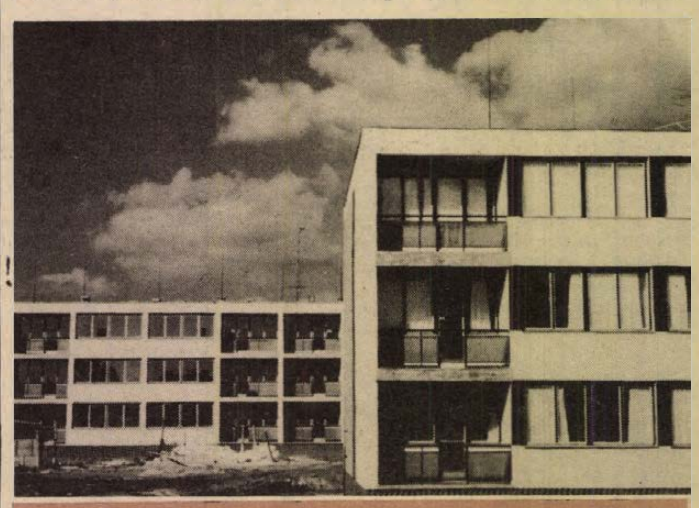

Új lakóházak Bólyban

Újévi üdvözlet

A Szovjetunió Kommunista Pártjának Központi Bizottsága, a Legfelsőbb Tanács Elnöksége és a Szovjetunió Minisztertanácsa a szovjet néphez újévi üdvözletet intézett.

Az SZKP Központi Bizottsága, a Szovjetunió Legfelsőbb Tanácsának Elnöksége, a Szovjetunió Minisztertanácsa szívből üdvözöl a most beköszöntő új év alkalmából minden szovjet embert.

A legjobbakat kívánják a szocialista országok dolgozóinak, a kommunista és munkáspártoknak, a kapitalista országok munkásosztályának, a dolgozó parasztjainak, haladó értelmiségének.

Ülést tartott a Minisztertanács

A Kormány Tájékoztatási Hivatala közli. A Minisztertanács kedden ülést tartott.

A külügyminiszter jelentést tett Peter Mladenovnak, a Bolgár Népköztársaság külügyminiszterének december 17–20. között hazánkban tett hivatalos, baráti látogatásáról. A szívélyes légkörben lezajlott tárgyalások során a külügyminiszterek megelégedéssel állapították meg, hogy a két ország között teljes a nézetazonosság az összes érintett nemzetközi kérdésben. Hangsúlyozták, hogy tovább kívánják fejleszteni a két ország együttműködését és hozzájárulnak a szocialista közösség egységének erősítéséhez. A kormány a jelentést jóváhagyólag tudomásul vette.

A Minisztertanács megtárgyalta és jóváhagyólag tudomásul vette Adam Maliknak, az Indonéz Köztársaság külügyminiszterének december 13–17. között hazánkban tett hivatalos látogatásáról szóló jelentést.

A kormány megtárgyalta és jóváhagyólag tudomásul vette a Laoszi Ideiglenes Nemzeti Egységkormány küldöttségének december 15–18. között hazánkban tett hivatalos látogatásáról szóló jelentést.

A kormány megtárgyalta és jóváhagyólag tudomásul vette a Magyar–Indiai Gazdasági Tudományos és Műszaki Együttműködési Vegyesbizottság október 28. és november 2. között New Delhiben tartott üléséről szóló jelentést. A tárgyalásokon megállapították, hogy számos lehetőség van az együttműködés további szélesítésére, különösen a kohászat, a gép- és vegyipar, az elektronika és távközlés, valamint a mezőgazdaság területén.

Az egészségügyi és a munkaügyi miniszter, valamint a Szakszervezetek Országos Tanácsa javaslatot tett a gyógyító-megelőző ellátás állampolgári jogon történő igénybevételére. Az alkotmány 1972. évi módosításával, valamint az egészségügyi törvénnyel összhangban a kormány úgy határozott, hogy a készülő társadalombiztosítási törvény hatályba lépésével egyidejűleg a jövőben minden magyar állampolgár jogként igénybe veheti az egészségügyi szolgáltatásokat.

A kormány megtárgyalta és jóváhagyólag tudomásul vette az oktatási és a munkaügyi miniszter jelentését a szakmunkás képesítésű fizikai dolgozók felsőfokú tanulmányokra való felkészítésének tapasztalatairól. Megállapította, hogy a felkészítési rendszer sikeresnek bizonyult. Ennek alapján úgy határozott, hogy a következő tanévben a műszakin kívül egyéb különböző szakokra készülő fizikai dolgozóknak is indítanak előkészítő tanfolyamokat. A résztvevők 70–80 százalékát a nagyüzemek munkásaiból válogatják ki.

A Minisztertanács Titkársága vezetőjének előterjesztése alapján a kormány felhívta a miniszterek és az országos hatáskörű szervek vezetőinek figyelmét, hoav vizsgálják meg az országgyűlés decemberi ülésszakán elhangzott képviselői észrevételek és javaslatok megvalósításának lehetőségeit, és tájékoztassák arról az országgyűlés elnökét, valamint az indítványozó képviselőket.

A kormány ezután egyéb ügyeket tárgyalt.

A Magyar Nemzeti Bank közleménye

A konvertibilis valuták 1975. január 1-től érvényes árfolyamáról a Magyar Nemzeti Bank a következő közlést adta:

	Pótlékolt középárfolyam Ft
1 angol font	51,12
100 belga frank	56,90
100 dán korona	359,56
100 francia frank	474,19
100 holland forint	821,98
100 kanadai dollár	2197,37
100 norvég korona	398,67
100 NSZK márka	853,59
1000 olasz lira	33,15
100 osztrák schilling	118,66
100 spanyol peseta	38,55
100 svájci frank	725,54
100 svéd korona	494,41
100 USA dollár	2175,39

A fel nem sorolt valuták forint-árfolyamairól a valutaki-szolgáltató és -beváltó helyek adnak felvilágosítást.

Az új árfolyam bevezetése a forint felértékelését, illetve a konvertibilis valuták pótlékolt forint-árfolyamának csökkentését jelenti. Az új árfolyamok valutánként változó mértékben, átlagosan 6 százalékkal alacsonyabbak az eddigieknél. Száz USA dollár árfolyama például 2337,62-ről 2175,39 forintra, 100 osztrák schillingé 122,38-ról 118,66 forintra, 1000 olasz liráé 37,03-ról 33,15 forintra, 100 NSZK márkáé 899,08-ról 853,59 forintra, 100 francia frank árfolyama 509,54-ről 474,19 forintra, egy angol font középárfolyama pedig 56,09 forintról 51,12 forintra csökken.

Befejeződött a földrajzi nevek gyűjtése

1974. végére befejeződött a földrajzi nevek összegyűjtése Baranya mind a 320 falujában és városában. Mintegy százezer mai – élő – helynevet jegyeztek fel a gyűjtők, mégpedig a megye több nemzetiségű voltára tekintettel magyar, német és szerb-horvát nyelven. A nagyszabású munkát a Pécsi Tanárképző Főiskola magyar nyelvtudományi tanszékének munkaközössége szervezte és irányította. A gyűjtésben a főiskola 120 hallgatója vett részt, s további hatvan társadalmi munkás segített: falusi pedagógusok, mezőgazdasági szakemberek, tanácsi dolgozók, középiskolás diákok.

A következő időszakban kerül sor a százezernyi név ellenőrzésére, feldolgozására, rendszerezésére, majd a cédulaanyagból úgynevezett adatbankot képeznek. A névtár segítséget ad a tudományos kutatásnak egy-egy tájegység vagy tájrészlet egykori növény- és állatvilágának rekonstruálásához.

Búcsú az ó-évtől

Készenlét a szolgáltatásban

227 taxi-előrendelés

Akik az év első napján is dolgoznak



Trombita-, konfetti-, szerpentin- és maszkvásár Pécsett, a Széchenyi téren

Ez a nap is „jól kezdődött", — mármint nemcsak nekem, hanem többezer kertvárosi lakónak, mert reggeltájt egy csepp víz sem csöpögött a csapból. No de miért bosszankodjon az ember az év utolsó napján, mert amint a vízművektől hallottam, ez csupán újévi előzetes, csipetnyi ajándék: nyomáspróba, hogy a jövő esztendőben a felső emeleteken ne csak csepegjen, de folyjon is a víz a csapokból. De nézzük a folytatást: az év utolsó napján, és az új év első napján a Pécsi Vízművek öt dolgozója áll készenlétben, s ugyanennyien töltik alkoholmentesen otthon „haptákban" a szilveszteri éjszakát: dupla készenlét...

Jól kezdődött, de igazán jól, ez a nap a trombita és a vitézsisakos árusoknak a Széchenyi téren, — minden bizonnyal jó boltot csináltak, merthogy vitték akár a cukrot a rekedt hangú trombitát az előrelátó pécsi szilveszterezők, gondolván az önfeledt hangulatra! Apropó! – a Pécsi Kesztyűgyárban a hangulat kifogástalan volt, annak ellenére, hogy a közel kétezer dolgozót foglalkoztató gyárban csupán 150-en dolgoztak. Sikeresen zárták az óesztendőt. Minden üzletfélnek kiszállították az árut. Most már a hagyományos leltárat készítették és csomagokba rakták a jövő évi mintakollekciókat. Vidáman, de igencsak nagy munkával búcsúzott a 74-es esztendőtől a pécsi posta telefonközpontjának 16 dolgozója tegnap déltájban. Telefonáló ugyanis garmadával akadt: tegnap délig negyven külföldi telefonbeszélgetést bonyolítottak le, többek között NDK-ba, az NSZK-ba, az USA-ba és csaknem egy tucat Algírba, ahol még nyáriasabb az időjárás, mint nálunk. Pécsett a lakásokban a Hőszolgáltató Vállalat ígérete szerint igazi trópusi meleg lesz — mondták tegnap délelőtt — s ha netán valami hideg, pardon hiba csúszik a radiátorba, csak egy telefonba kerül és a készenléti szolgálat a helyszínre siet. Ugyancsak készenlétben álltak a Gázmű ügyeletes dolgozói, akik Dél-Dunántúl területén százan száraz torokkal várták az újesztendőt, azok dolgoztak.

Szilveszter! – csacskaságnak tűnik a pécsi hőerőművesek szemében, legalábbis azoknak, akikre éppen sor került a szolgálatban. Náluk se vasárnap, se új esztendő. Folyamatos üzem, – 90 dolgozó a gépek mellett hallgathatta éjfélkor a Himnuszt.

És amikor azt mondja valaki, hogy majd jövőre hazamegyek – ilyenkor, Szilveszter estéjén ez csak néhány órányi időt jelenthet. A MÁV-on nem múlik, a menetrend ilyenkor is ugyanazt jelenti, mint az év bármelyik napján. De ami sohasem szerepel a várótermek tájékoztató táblájáu: mennek a tehervonatok is. Ebben az évben utoljára a MÁV Pécsi Igazgatóságánál öt perccel éjfél – illetve újév előtt – indult Dombóvárról Komáromon keresztül egy tehervonat. Exportanyagokat szállított – gabonát, gépeket, fát. Ma az 1975-ös év első szerelvénye 0 óra 10 perckor Pécsbányarendezőről indult, kohókövet és cementet vitt Dunaújvárosba. 1974. december 31-én 24 óráig 17 millió tonna árut szállított a Pécsi Igazgatóság, 1 millió 750 ezerrel többet, mint tavaly.

Egy rendkívüli járatot indított a Volán 12. sz. Vállalat szilveszter hajnalán: a Misinára ment és hozta a szilveszterezőket 4.50-kor és 5.20-kor az autóbusz. Függetlenül az ünneptől, menetrend szerint közlekednek az autóbuszok. Az új év első buszjárata 4 óra 30 perckor, a 40-es volt.

Hát hogyan is lehetne gyalogosan lebonyolítani a szilveszteri éjszaka magán-forgalmát, mindenfelé közvetíteni a jókívánságokat? Ott a taxi! Az előrelátóak már napokkal ezelőtt megrendelték a kocsikat: a Volán-taxi központjába az év utolsó napja estéjéig 227 előrendelést adtak. Szerencsés ember volt, aki ezen az éjszakán a szolgálatot teljesítő 57 kocsiból elcsíphetett egyet. Tavaly volt olyan, aki reggel Kaposvárra, sőt Szegedre vitette magát. Idén is számítottak erre.

Ki így, ki úgy ünnepelt. És történt így, vagy úgy, megint magunk mögött hagytunk egy évet.

Mécs — Kurucz



Év- és műszakvége a Pécsi Kesztyűgyár készáru-raktárában. Boldog új évet, találkozás néhány nap múlva. Erb János felvétele

Megvalósult 1974-ben

(Folytatás az 1. oldalról)

Eredményeinket számbavéve kitűnik, e téren se kell szégyenkeznünk. Pécsett és Baranyában 2300 család költözött új otthonba 1974-ben. Pécsett Újmecsekalján, Kertvárosban, a Mecsek nyugati részén, de Szigetváron, Mohácson, Beremenden, Vajszlón, Szentlőrincen és másutt is épültek új otthonok. A lakótelepeken létesült üzletek, áruházak mellett megyeszerte korszerűsítették a már meglévő hálózatot. Mohácson Ifjúsági Áruház, Szigetváron szövetkezeti áruház, Újmecsekalján szupermarket, Felsőmindszenten olyan kultúrkombinát épült, amely üzleteknek is helyet adott. Pécsett korszerűsítették, önkiszolgáló rendszerűvé alakították az Ifjúsági Áruházat, a Gólya Áruházat. A mecseki tv-torony mellett megnyílt a Misina Étterem, a harkányi télifürdőben pedig Baranya első ételbárja. A téli fürdő, a hozzá tartozó vállfás öltöző, társalgó, pihenőszalon ugyancsak új, 23 millió forintos költséggel létesítette a Baranya megyei Fürdő Vállalat.

Sok minden kívánkozna az évvégi összegezésbe. A csaknem 800 új óvodai férőhely, a lippói 6 tantermes új iskola, a Villányi Szakmunkásképző Intézet korszerű diákotthona, úttörőszobák, ifjúsági klubok, a pécsdevecseri úttörőtábor, a Kisréten kialakított kirándulóközpont, az újmecsekaljai KRESZ-park, a Mecseki Kultúrpark terráriuma, az égervölgyi turistaparadicsom, s együtt örülhetünk, hogy végre ismét park lett Pécs egyetlen ligete, a Balokány.

Mindenki azt tartja fontosnak, ami közvetlenül érinti. Az ipari szövetkezetek dolgozói nyilván a Pécs belvárosában nyílt üzemorvosi rendelőt, a SZÜV alkalmazottai, szakemberei az új székházat és számítógépeket, a VOLÁN gépkocsivezetői és az utasok a szép autóbuszokat. Szólnunk kellene még a vasútvonalak korszerűsítéséről, a 20 milliós költséggel létesült pécsi GASZTROFOL üzemről, megszépült háztömbökről, a tortyogói víznyerő területen elkészült vezetékekről, s még annyi mindenről, hogy címszavakban felsorolni is sok lenne. Megvalósult, megvalósítottuk, gazdagabbak vagyunk. Így búcsúztatjuk 1974-et. Elkezdtük, folytatjuk, megvalósítjuk. Ezzel köszöntjük 1975-öt.

A Micimackó után

A kis herceg



A kis herceg alakítója: Unger Pálma

Unger Pálma művésznő, akiből civil pillanataiban is mindig áramlik valami kisgyerekes, huncut báj, tegnap délelőtt kígyóvonalat követett a szemével, komolyan és mégis huncutul. Még a kezével is kígyót rajzolt, közben mondta a mesét:

— Lerajzoltam egy óriáskígyót belülről is, hogy a felnőttek megérthessék, miről van szó. Mert nekik mindig mindent meg kell magyarázni!"

A partner, N. Szabó Sándor, azonnal megfogalmazza erről a komoly kritikáját:

— Cukor vagy, Pálma!

Aztán tovább próbálják az óriáskígyó történetét, meg sokféle más kalandokat, amelyek mind a kis herceggel estek meg. Mert tegnap — a Pécsi Kulturális Rendezvények Irodájának szervezésében — megkezdődött egy új, nagy iskolai körmúsor — egy sajátos kétszemélyes pódium-színpad — próbája. A választott mű világirodalmi remek: Antoine de Saint-Exupery: A kis herceg című meséje. A két fiatal művész dramatizálta, mivel N. Szabó Sándor előző gyermekműsorának, Milne: Mici-mackójának sikere láttán sok pécsi iskola kérte: hozzanak még ilyen előadást a gyerekeknek.

— Persze A kis herceg nem gyerekeknek való — mondja N. Szabó Sándor —, hanem felnőtteknek. A megkeseredett szerző filozófiája süt ki belőle, amit csak felnőtt érthet meg. Ezért az átdolgozás nemcsak irodalmi mű színpadi adaptációja, hanem a felnőtteknek szánt bölcsességek gyereknyelvre történő lefordítása is.

— Én leszek a kis herceg — mondja Unger Pálma — Sanyi pedig mindenki más egyszemélyben: király, kutya, lámpagyújtogató meg minden. Ha a színházzal egyeztetni tudjuk az időpontot, akkor január 15-én lesz a premier valamelyik pécsi iskola felső tagozatának gyerekei előtt. Mert még átdolgozva sem alkalmas ez a mű kisebb gyerekeknek.

A két művész addig szorgalmasan próbál. Munkájuk mottója is de Saint-Exupéry gondolata: „... előbb minden felnőtt gyerek volt. De csak kevesen emlékeznek rá." Ők ketten most emlékeznek — a gyerekekért.

Földessy Dénes

Gyöngyruha, marabutoll, szmoking

Roham a kölcsönzőben

Szinte szikrázik a bíborszínű estélyiruha a temérdek apró csillámtól. A szőke hölgy szívesen tetszelegne még a tükör előtt, ám le kell vetnie a gyönyörű holmit, mert sürgetik, sokan várakoznak a próbafülkék előtt. Napok óta tart a szilveszteri roham a Jelmezkészítő- és Kölcsönző Vállalat pécsi szalonjában. Jól számított a pécsi kirendeltség, amikor még időben nagy mennyiségű újdonságot, különleges modellt rendelt a báli szezonra.

Dr. Frei Jánosné, a szalon vezetője szerint reneszánszát éli a valódi „alkalmi ruha", a nagyestélyik, szmokingok. Ilyen nagy érdeklődés évtizedek óta nem volt tapasztalható. Akadtak, akik már az ősszel bejelentették: szilveszer éjszakára reprezentatív, emlékezetesen szép hosszú ruhát szeretnének. A vállalat ezúttal valóban kitett magáért. A modellek a legújabb divat szerint készültek. A hagyományos sima, fekete-fehéret az élénkszínű anyagokat, világos-piros, bíborszín, a türkiz árnyalatai váltották fel. A népművészeti hímzés helyett fémszál, csillám, flitter, gyöngyhímzés díszíti a ruhákat. A legtöbb ruha ujjatlan, mélyen kivágott, nőies, romantikus fazonú, amelyhez habkönnyű, hófehér marabutoll pelerint viselnek a nők. Mindezek mellett – újdonságként – Rotschild Klára világhírű szalonjából is érkezett Pécsre néhány modell.

Természetesen nemcsak a női ruhákat kapkodták, keletje volt a szmokingoknak is. A férfiak kizárólag a fekete szmokingot keresték, csupán egy fiatalembert beszélt rá menyasszonya színes estélyi öltözék kölcsönzésére.

Tovább terjed az influenza-járvány

A december 31-én délután összesített adatok szerint az országban jelentősen emelkedett az influenzás megbetegedések száma. A járvány kezdete óta az influenzát több mint 300 000 esetben diagnosztálták. A megbetegedések számát tekintve továbbra is Budapest a „listavezető": A december 28-án záruló héten 86 000 új influenzás beteget jegyeztek a fővárosban, s ugyanezen időszak alatt az országban 210 ezren kapták meg az influenzát. A járvány eddig elsősorban hazánk északi részét érintette, most tovább szélesedett például Tolnában, Vasban, Zalában és Csongrád megyében is járvány formáját öltötte a betegség.

A betegség lefolyását borzongás, végtag-fájdalom, elesettség, magas, 39–40 fokos láz jellemzi. Ezzel kapcsolatban felhívjuk a figyelmet az úgynevezett két hullámú lázgörbére, amelynek lényege, hogy a magas láz esetenként egy-másfél napi láztalanság után visszatér. Döntő tehát a kezelőorvos előírásait maradéktalanul betartani. A szövődménymentes influenza 5–7 napig tart, s egyébként egészséges ember viszonylag gyorsan átvészeli. Veszélyeztetettebbek a csecsemők, az idős emberek, illetve azok, akik egyéb krónikus betegségben szenvednek. A szövődmények általában légúti gyulladások és tüdőgyulladás formájában jelentkeznek, s a tapasztalatok szerint a cukorbetegeknél gyakoribbak.

Kongresszusra készülve

Beszélgetés dr. Nagy József elvtárssal, a Megyei Pártbizottság első titkárával



Alig több mint két hónap múlva összeül pártunk XI. kongresszusa. A párt alapszervezeteiben, választott testületeiben már számbavették a X. kongresszus óta végzett munkát, határozatai végrehajtásának helyi eredményeit és hiányosságait. A beszámoló-taggyűléseken a vezetőségek számot adtak a kommunistáknak a végzett munkáról, értékelve a pártmegbízatások teljesítését, megjelölve a soronlévő gazdasági, politikai, pártépítési feladatokat.

Nagy érdeklődéssel fogadta megyénk párttagsága és közvéleménye a Központi Bizottság kongresszusi irányelveit. Közismertek azok a nagyszerű teljesítmények, melyeket megyénk dolgozói, a kongresszusi és felszabadulási szocialista munkaversenyekben már eddig is elértek. Pártalapszervezeteinkben a közeli napokban kezdődnek a vezetőségválasztó és az Irányelveket megvitató taggyűlések.

A pártszervezetek, a kommunisták kongresszusi felkészüléséről, az elkövetkezendő hónapok pártmunkájának legfontosabb feladatairól kért szerkesztőségünk nevében tájékoztatást *dr. Nagy József* elvtárstól, a Megyei Pártbizottság első titkárától *Mitzki Ervin* főszerkesztő.

Négy év tapasztalatai

– A párt politikáját, a X. kongresszus határozatainak végrehajtását elsősorban a pártalapszervezetek valósítják meg. A beszámoló-taggyűlések tanulságai hogyan igazolják ezt a megállapítást, tapasztalható-e a pártszervezetek és pártvezetőségek tekintélyének erősödése a dolgozók, az állami és gazdasági vezetők körében?

— Az elmúlt hetekben lezajlott beszámoló-taggyűléseken a pártszervezetek összegezték a négy év tapasztalatait és sorra vették a X. kongresszus határozataiból adódó feladataik teljesítését.

A taggyűlések légkörére, hangulatára a nyíltság és az őszinteség volt a jellemző. A párttagok véleményét tartalmazó, igényesen összeállított beszámolók jelentősen hozzájárultak ahhoz, hogy az alapszervezetek többsége a beszámoló taggyűlések elé állított főbb követelményeknek eleget tegyen. A tapasztalatok nyomán megállapítható, hogy az elmúlt négy év alatt a pártalapszervezetek eredményes munkát fejtettek ki a X. kongresszus határozatainak végrehajtása érdekében. A pártszervezetek belső élete a szocialista építés különböző területein végbement fejlődést és a párt eszmei, politikai, cselekvési egységének erősödését mutatja. A beszámolók jelentős előrelépésről adtak számot a gazdaságszervező munkával, a tömegszervezetek irányításával, a pártfegyelemmel, pártdemokráciával és a lenini normák érvényesülésével kapcsolatban. De, számottevő eredményeket értek el a nő- és ifjúságpolitikai határozatok végrehajtása terén is.

Az elmúlt évek során a párttagok többsége becsülettel és fegyelmezetten teljesítette kötelezettségét az állami, társadalmi szervekben a feladatok végrehajtása terén. Ez az aktivitás növelte pártunk tömegbefolyását, irányító szerepét, tekintélyét, a lakosság bizalmát a párt politikája iránt.

A Baranya megyei tapasztalatok arról is számot adnak, hogy az alapszervezetek területén erősödött a társadalmi munkára való törekvés és korszerűsödtek a munkavégzés módszerei. A határozatok értelmezésében és helyi alkalmazásában is javulás van. Fejlődés mutatkozik az intézkedési tervek realitásokra való épülésében és konkrétságában.

A beszámoló taggyűléseken természetesen hangzottak el bőven bíráló észrevételek is. Többek között szóvátették, hogy a jövőben biztosítani kell azt, hogy minden, az alapszervezetek területén jelentkező politikailag lényeges kérdés a taggyűlés elé kerüljön. A pártvezetőségektől pedig határozottab felelősségrevonást, számonkérést igényelnek a passzív magatartás, a pártmunka hanyag elvégzése, a pártrendezvényekről való indokolatlan távolmaradásokkal szemben. Felmerült továbbá az az igény is, hogy a párt- és állami határozatok végrehajtását következetesebben kérjük számon. Sokan az e téren mulasztók felelősségre vonását nem látják eléggé határozottnak, különösen a gazdasági visszaélések elkövetőivel és a spekulációkkal szemben.

Nyíltan, őszintén

Összegezve a tapasztalatokat: nem túlzás, ha egyértelműen leszögezzük, az elmúlt négy év során tovább erősödött a pártszervezetek és pártvezetőségek tekintélye, javult munkájuk hatékonysága. Ezt a beszámoló taggyűlések tanulságai jól mutatják.

— Tapasztalatai szerint milyen érdeklődést váltott ki a megye kommunistái, lakossága körében a Központi Bizottság ülésének 1974. december 5-i határozata, mely megállapításokról, célkitűzésekről beszélnek, vitatkoznak a legtöbbet?

— Tapasztalataink szerint fegyelem, megértés és nyugodt hangulat jellemezte a párttagság reagálását. A döntéseket szükségesnek és célszerűnek tartják. Megnyugtatóan hatott a Központi Bizottság azon megállapítása, hogy gazdaságpolitikánk változatlan, azonban várják, hogy erősödjék a párt politikai irányító és ellenőrző szerepe a gazdaság minden vonatkozásában.

Elismeréssel beszéltek arról is, hogy a Központi Bizottság nyíltan és őszintén tárta fel a népgazdaság helyzetét. Több vállalatnál máris intézkedési tervet dolgoztak ki a helyi feladatok végrehajtására, másutt pedig ilyen tervek elkészítését határozták el.

Sok konkrét javaslatot is tettek a taggyűléseken. Szorgalmazták, hogy a termelőmunka javításával, a körültekintőbb és ésszerűbb takarékossággal való fokozottabb törődést központi feladattá kell tenni. Kérték, hogy a párt- és az állami szervek ne tűrjék el a liberalizmust és vonják felelősségre a mulasztókat.

A Központi Bizottság december 5-i határozatát ismertető taggyűlések tapasztalatait összegezve megállapítható, hogy a párttagság nagy felelősséggel tárgyalta a terveket és a gazdasági problémákat. Egyöntetűen vállalta a feladatok végrehajtását. Ennek érdekében azonban a szokásosnál élesebben bírált és hívta fel a figyelmet arra, hogy sehol se tűrjenek el semmiféle lazaságot.

— A kongresszusra készülés fontos eseményei lesznek a kongresszusi irányelveket megvitató, a vezetőségválasztó alapszervezeti taggyűlések. Mit vár e tanácskozásoktól a Megyei Pártbizottság?

— Mint már erről az előbbi kérdésnél is szó esett, az elmúlt hetekben az érdeklődés központjában a Központi Bizottság december 5-i határozata szerepelt. Ez kissé elvonta a figyelmet a kongresszusi irányelvek tanulmányozásától. Azonban ez nem okoz különösebb gondot, mert a következő időszakban tartandó politikai rendezvények során ez lesz a téma. Tapasztalataink szerint az első reagálások kedvezőek. Ahol elolvasták, tanulmányozták az Irányelveket, elismerően nyilatkoztak tartalmáról, azoknak a kérdéseknek a kifejtéséről, amelyekkel a XI. kongresszus foglalkozni fog. Az Irányelveket vitató taggyűlések majd lehetőséget adnak arra, hogy minden párttag kifejtse a véleményét. Ez nemcsak egyszerűen a demokrácia adta lehetőség, hanem egyben kötelesség is, hiszen a következő évek legfontosabb tennivalóit tartalmazzák ezek a dokumentumok politikai, gazdasági, kulturális vonatkozásban egyaránt. Lényegében a szocializmus építése következő időszakának koncepcióit.

Miután az Irányelvekben foglalt témák hazánk minden állampolgárát érintik, – párttagokat és párton kívülieket egyaránt –, meg vagyok győződve arról, hogy az érdeklődés a közeljövőben csak fokozódni fog és a taggyűléseken, értekezleteken, ahol a kongresszus dokumentumait előzetesen megvitatják, hasznos és az ügyet előrevivő javaslatok fognak születni.

Jelentős eredmények

– A Megyei Pártbizottság ezekben a napokban készíti beszámolóját a megyei pártértekezlet számára. Milyen fontosabb elképzelések, célkitűzések megvalósításához kívánják kikérni e fontos tanácskozás véleményét, egyetértését?

– Hazánkban a szocializmus építésének jelenlegi korszakában a párt XI. kongresszusa ma már nemcsak a pártnak, a párttagoknak az ügye, hanem egyben nemzeti ügy is. Ez érthető, hiszen a kongresszus azokkal a fontos társadalompolitikai, gazdasági és az életkörülményeket érintő kérdésekkel foglalkozik, amelyek hazánk egész lakosságát érintik. A kongresszus és az ehhez kapcsolódó területi pártértekezletek számvetést adnak az elmúlt négy és fél év eredményeiről, gondjairól és – amint ez az Irányelvekből látható – egyben a jövő, a fejlődés alapvető vonatkozásait is meghatározzák.

A mi megyénk pártértekezlete is hasonló módszerrel igyekszik feladatának eleget tenni. A pártbizottság beszámolója részletesen elemzi a négy év alatt bekövetkezett változásokat – ennek eredményeit és gondjait egyaránt. Célja az, hogy számot adjon arról, hogy megyénk politikai, társadalmi, gazdasági, kulturális fejlődése hol tart, mennyiben tettünk eleget a X. kongresszus határozatainak végrehajtásából adódó feladatainknak. Erre az elemzésre, helyzetképre épül a következő évek tennivalóinak meghatározása.

Egy ilyen beszélgetés, interjú keretében még vázlatosan is nehéz lenne ezeket felsorolni, ezért néhány kiragadott, naay problémát említek meg közülük. Adottságainkat és lehetőségeinket figyelembe véve, kapcsolódva a népgazdaság ötödik ötéves tervéhez, kell meghatároznunk a következő évek gazdasági fejlődésének főbb helyi (megyei) koncepcióit. Az elmúlt négy év során jelentős eredmények születtek megyénk gazdaságában. Korszerűsödött és gyártmányösszetételében is gazdagodott az ipar. Kimagasló terméseredmények jellemzik a mezőgazdaságot. Mind a városban, mind a falvakban javultak az életkörülmények.

Ugyanakkor a mi térségünk sem mentes az ellentmondásoktól. Legfőbb gond az ipari termelés ütemének és hatékonyságának alacsony szintje, a nem kielégítő beruházási tevékenység, valamint a kulturális, egészségügyi és kommunális ellátottságban a fejlődés okozta feszültségek.

A felsorolt problémák megoldása képezik a következő – a XI. kongresszust – követő időszak feladatait. Gondolok itt többek között az ipari szerkezet átalakításának folytatására, a mezőgazdaság intenzív fejlesztésének további erősítésére stb. Kulturális vonatkozásban pedig – ugyancsak kapcsolódva a KB korábbi határozataihoz – a közművelődés, közoktatás és egészségügy vonatkozásában kell a következő évek tennivalóit kijelölni. Figyelembe véve a megyében élő 120 ezer főnyi munkást, különösen nagy gondot kell fordítanunk a munkásosztály helyzetére vonatkozó KB-határozat végrehajtásának feladataira.

Ezek a tennivalók, amelyeket csak a legfontosabbakként említettem meg, szükségessé teszik a kollektív gondolkodás és felelősség kiterjesztését. Ezért nagy súlyt kell helyeznünk a pártértekezlet javaslataira és állásfoglalásaira. Sokat várunk a tanácskozástól és meggyőződésem, hogy ebben nem fogunk csalatkozni.

Biztos alapokon

– 1975-ben jelentős gazdasági társadalompolitikai, közéleti feladatok elvégzése áll megyénk kommunistái, dolgozói, a különböző vezetői megbízatással rendelkezők előtt. Kérjük, hogy az új esztendő alkalmából fogalmazza meg, hogyan tehetnek eleget ezeknek a követelményeknek?

– Feladataink többségében ismertek, hiszen az Országgyűlés a napokban fogadta el az 1975. évi tervet és a kialakult gyakorlatnak megfelelően az év első heteiben a vállalatok és szövetkezetek is elkészítik terveiket.

Bár ez az év csupán a negyedik ötéves terv egy és befejező éve, a körülmények folytán most nagyobb felkészülésre, erőfeszítésre és fegyelemre van szükségünk, mint korábban. Elsősorban azt várjuk a párttagoktól, hogy a szükséges intézkedéseket megértsék és megértessék, másrészt ezeket következetesen végrehajtsák.

Meg vagyok győződve arról, hogy szocialista társadalmunk összessége, ezen belül megyénk dolgozóinak közössége olyan erőt képvisel, amely a jelenlegi problémáinkat képes megoldani. Úgy vélem, nincs okunk semmiféle borúlátásra, hiszen népgazdaságunk továbbra is szilárd és biztos alapokon nyugszik, fegyelmezett munkával, megfelelő vezetői magatartással a felmerült nehézségek leküzdhetők.

Ha nagyon röviden akarjuk megfogalmazni jövő évi teendőinket, azt mondhatjuk, hogy a következő évben az a feladatunk, hogy megyénk valamennyi dolgozójával együttesen tovább folytassuk gazdasági és kulturális céljaink megvalósítását, az életszínvonal emelkedését, a szocialista társadalom építését.

Végezetül, beszélgetésünk alkalmából, megragadom az alkalmat és a Dunántúli Naplón keresztül is megyénk kommunistáinak, lakosságának boldog és eredményes új esztendőt kívánok!



Az elmúlt évek egyik legjelentősebb ipari beruházása megyénkben a BCM.

24 ÓRA A NAGYVILÁGBAN

Magyar vezetők üdvözlő távirata Kuba nemzeti ünnepe alkalmából

DR. FIDEL CASTRO RUZ ELVTÁRSNAK,
a Kubai Kommunista Párt Központi Bizottsága első titkárának,
a Forradalmi Kormány elnökének,

DR. OSVALDO DORTICOS TORRADO ELVTÁRSNAK,
a Kubai Köztársaság elnökének,

HAVANNA

Kedves Elvtársak!

A forradalom győzelmének 16. évfordulója, a kubai nép nagy nemzeti ünnepe alkalmából a Magyar Szocialista Munkáspárt Központi Bizottsága, a Magyar Népköztársaság Elnöki Tanácsa, a magunk és népünk nevében forró elvtársi üdvözletünket, szívélyes jókívánságainkat küldjük Önöknek, a Kubai Kommunista Párt Központi Bizottságának, a Kubai Köztársaság Forradalmi Kormányának és népének.

A forradalom győzelme óta eltelt 16 év alatt a testvéri kubai nép, kommunista pártja vezetésével, kiemelkedő eredményeket ért el a szocializmus építésében. A szocialista állam fejlesztésére, a központi tervezés javítására irányuló nagy jelentőségű munka és más intézkedések nyomán meggyorsult a szocializmus építésének üteme Kubában. A kubai nép sikerei lelkesítő példaként szolgálnak a nemzeti felszabadulásukért és a társadalmi haladásért harcoló népek, különösen a latin-amerikai országok népei számára és méltán vívják ki a világ összes haladó erőinek elismerését, nagyrabecsülését.

Népünket jóleső érzéssel töltik el azok az eredmények, amelyeket a testvéri kubai nép, a kongresszusára készülő Kubai Kommunista Párt vezetésével, a szocialista építő munkában és a nemzetközi életben elért. Örömünkre szolgál, hogy pártjaink és népeink testvéri barátsága a proletár internacionalizmus alapján mind szorosabbá válik. Gyümölcsöző együttműködésünk hasznosan szolgálja a szocialista államok közösségének erősödését és egységét az imperializmus ellen, a szocializmusért folytatott harc előrehaladását.

A forradalom győzelmének 16. évfordulóján további sikereket kívánunk Önöknek és a Kubai Köztársaság testvéri népének a szocialista társadalom építésében, nemzetközi tekintélyének növelésében.

KÁDÁR JÁNOS,
a Magyar Szocialista Munkáspárt
Központi Bizottságának első titkára

LOSONCZI PÁL,
a Magyar Népköztársaság
Elnöki Tanácsának elnöke

FOCK JENŐ,
a Magyar Népköztársaság
Minisztertanácsának elnöke

*

A Hazafias Népfront Országos Tanácsa, a SZOT, a KISZ, a Nőtanács és a Béketanács ugyancsak táviratban köszöntötte kubai partnerszervezetét.

✦ *BAGDAD: Az iraki hadsereg parancsnoksága szerint az iráni hadsereg december 29-én és 30-án tüzérségi támadásokat intézett egy határmenti iraki város ellen — jelentette kedden a Reuter angol hírügynökség az iraki hírügynökségre hivatkozva. A nyilatkozat szerint a súlyos anyagi károkat okozó támadásoknak több halálos áldozata is van.*

✦ BUENOS AIRES: Argentínában tovább dúl a politikai terrorizmus. Hétfőn este a fővárosban agyonlőtték egy festékgyár elnökét és személyzeti igazgatóját. A népi forradalmi hadsereg elnevezésű ultrabalos csoport magára vállalta az akciót és azzal indokolta, hogy megtorlásul hajtotta végre két baloldali munkás meggyilkolásáért.

✦ *ÚJ DELHI: India és Portugália kedden nagykövetei szinten helyreállította 1955-ben megszakadt diplomáciai kapcsolatát. Az Új Delhiben tartózkodó Mario Soares portugál és Csavan indiai külügyminiszter által aláírt megállapodás azonnali hatállyal életbe lépett. Portugália szerződésben ismerte el India szuverenitását egykori indiai gyarmatai felett. Ezt a szerződést a két ország törvényhozó szerveinek ratifikálniok kell.*

✦ OLEAN: A New York állambeli Olean kisvárosban egy 18 év körüli fiatalember ismeretlen okból lövöldözni kezdett egy középiskola II. emeleti ablakaiból. Három embert megölt és hetet megsebesített, végül a helyi rendőrség lezárta a veszélyeztetett környéket és lefogta a lövöldözőt.

✦ *PÁRIZS: Kedden országos részvét közepette temették el az észak-franciaországi Lievenben a múlt héten történt bányakatasztrófa áldozatait. Chirac miniszterelnök a gyászszertartáson mondott beszédében kijelentette: teljes fényt fognak deríteni arra, hogy mi okozta a katasztrófát, amelyben 42 bányász vesztette életét s amely nagy megrendülést okozott az egész országban.*

✦ SALISBURY: James Callaghan, brit külügyminiszter kedden Zambia fővárosába Lusakába érkezett. Látogatására 10 napos afrikai körútja keretében kerül sor, amelynek során hat országot keres fel.

Szovjet—egyiptomi nyilatkozat

Iszmail Fahmi egyiptomi külügyminiszter és Abdel Ghani Al-Gamazi hadügyminiszter a szovjet kormány meghívására látogatást tett Moszkvában. Ennek során áttekintették a szovjet—egyiptomi kapcsolatok és a jelenlegi nemzetközi helyzet kérdéseit. Különös figyelmet fordítottak a Közel-Keletre, egyebek közt a Közel-Kelettel foglalkozó genfi békekonferencia felújítására.

A Szovjetunió és Egyiptom szilárdan állást foglal amellett, hogy a genfi konferencia a legközelebbi jövőben felújítsa tevékenységét valamennyi érintett fél részvételével, beleértve a palesztinai felszabadítási szervezetet. A két ország ennek érdekében fejt ki erőfeszítéseket.

A felek úgy vélik, hogy a konferencia alkalmas fórum a közel-keleti rendezés valamennyi vonatkozásának áttekintésére és olyan megfelelő határozatok meghozatalára, amelyek igazságos és tartós békét teremtenek ebben a térségben. Egyetértenek abban, hogy a konferencia munkájának minél hamarabb történő felújítása fontos pozitív jelentőségű e célok elérése szempontjából.



Podgornij, a Legfelső Tanács Elnökségének elnöke magas kitüntetést nyújtott át (balról) Filipcsenkónak és Rukavisnyikovnak, a Szojuz—16. űrhajósainak.

1974-ben történt

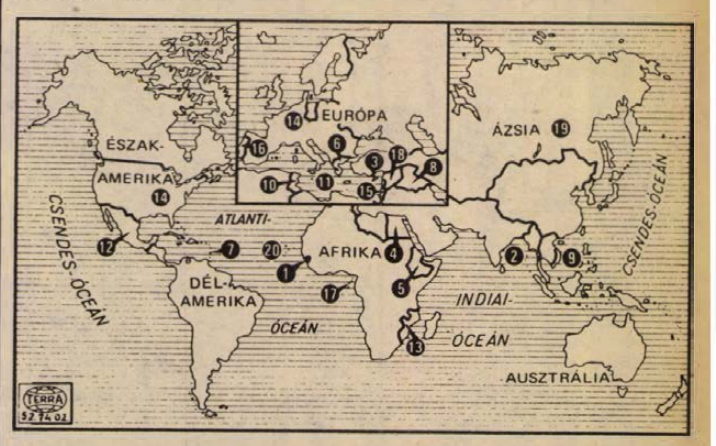

1. BISSAU-GUINEA

1974. október 18. Elhagyta az utolsó portugál katona is a közelmúltban függetlenné vált afrikai országot.

2. BURMA

1974. január 1. Az életbe lépett új alkotmány szerint az ország neve Burmai Unio Szocialista Köztársaság lett.

3. CIPRUS

1974. július 15. A ciprusi Nemzeti Gárda egységei görög tisztek vezetésével államcsinyt kíséreltek meg Makariosz érsek-elnök ellen. A lázadást a török hadsereg ciprusi inváziója követte, amely során megszállta a 9251 négyzetkilométer területű szigetország északi részét. A háború következtében a 650 000 fős lakosság több mint harmada (226 000 ember, 183 000 görög, 43 000 török) menekült el otthonából.

4. EGYIPTOM

1974. január 18-án a szuezi fronton szembenálló felek képviselői aláírták az egyiptomi—izraeli csapatok szétválasztásáról szóló megállapodást, amely szerint az izraeli egységek 30 km-rel vonultak vissza a csatornától. A csapatok között elhelyezkedő ENSZ-ütköző zónában 6787 fő, ebből 1074 kanadai, 824 lengyel, 622 svéd, 618 osztrák, 602 finn, 571 nepáli, 551 indonéz, 508 ghanai, 406 panamai, 399 szenegáli, 351 perui és 266 ír katona viselte az ENSZ-erők kék sisakját.

5. ETIÓPIA

1974. szeptember 12. A fegyveres erők koordinációs bizottsága eltávolította a trónról I. Haile Szelasszié császárt és ideiglenes katonai kormányzás alá helyezte az országot. Az 1,2 millió négyzetkilométer területű 26,6 millió lakosú ország földünk legszegényebb államai közé tartozik. Az Etiópiát sújtó aszály miatti éhínségnek több mint 200 000 ember esett áldozatul.

6. GÖRÖGORSZÁG

1974. július 24. A katonai junta 7 éves uralma után ismét polgári kormány alakult Görögországban. A december 8-án rendezett népszavazáson a választók 69,2%-a a köztársasági államrend mellett foglalt állást.

7. GRENADA

1974. február 7-én függetlenné vált a 344 négyzetkilométer területű, 120 000 lakosú Karib-tengeri szigetország.

8. IRAK

1974. március 11-én autonómiát kapott a 10,7 milliós lakosság 16%-át alkotó kurd nemzetiség.

9. KÍNA, DÉL-VIETNAM

A Dél-Kínai-tengerben a Paracel-szigetek 1974. január óta ténylegesen a Kínai Népköztársasághoz tartoznak. A Spratly-szigetekre (kínai nyelven Nausa, vietnámi nyelven Truong Sa), amelyeket a saigoni kormány 1973 szeptemberében katonailag megszállt, a Kínai Népköztársaság igényt tart.

11. MÁLTA

1974. december 15-én kikiáltották a köztársaságot. Az alkotmánymódosítás megszüntette az utolsó hivatalos kapcsolatot Málta és Nagy-Britannia között. Az ország és a Nemzetközösség viszonya változatlan maradt.

12. MEXIKÓ

Megkezdődött a Mexikói-öböl mentén végighúzódó 2 milliárd tonna becsült készlettel rendelkező olajmező kiaknázása, amely az országot a gazdag olajtermelők sorába emeli.

13. MOZAMBIK

1974. szeptember 12. A Lusakában megkötött szerződés értelmében Mozambik 1975. június 25-én elnyeri a teljes függetlenséget. Portugália „tengeren túli tartománya" 784 961 négyzetkilométer területű 7,5 millió lakosú afrikai ország.

14. NDK, EGYESULT ÁLLAMOK

1974. szeptember 4. Az NDK és az Egyesült Államok kormánya diplomáciai kapcsolatot létesített egymással.

15. PALESZTINA

1974. október 28—29-én a marokkói Rabatban a 21 arab ország legmagasabb szintű tanácskozása a Palesztin Felszabadítási Szervezetet (PFSZ) a palesztin nép egyedüli képviselőjének ismerte el. Határozatot hozott, hogy az izraeli megszállás megszűnése után Gáza (354 négyzetkilométer) és Ciszjordánia (5295 négyzetkilométer) területén palesztin nemzeti állam jöjjön létre a térségben élő 3,2 millió palesztin számára.

16. PORTUGÁLIA

1974. április 25-én a világ legnagyobb gyarmatbirodalommal rendelkező országában a 92 161 négyzetkilométer területű 8,7 millió lakosú Portugáliában megdőlt a 42 évig tartó fasiszta diktatúra.

17. SAO TOMÉ ÉS PRINCIPE

1975. július 12-én függetlenné válik a 964 négyzetkilométer területű 76 000 lakosú portugál „tengeren túli tartomány"

18. SZÍRIA

1974. május 31-én Genfben Szíria és Izrael képviselői aláírták a tűzszünet elrendeléséről és a csapatok szétválasztásáról szóló megállapodást. Az egyezmény szerint Izrael visszaadta Szíriának az 1973. októberi háború után elfoglalt 845 négyzetkilométer területet, valamint az 1967 júniusa óta megszállás alatt tartott 1135 négyzetkilométeres Golán-fennsík egy részét, Rafid és Kuneitra városokat is. A szíriai és az izraeli csapatok között 1224 osztrák, kanadai, perui és lengyel alegységekből álló ENSZ-haderő helyezkedik el.

19. SZOVJETUNIÓ

1974. május. Komszomol-védnökséggel megkezdődött „az évszázad legnagyobb építkezése", a 3200 km hosszú Bajkál-Amur vasútvonal megvalósítása, amelynek segítségével a természeti kincsekben mérhetetlenül gazdag szibériai területek válnak elérhetővé. Megkezdődött a Bulgária, Csehszlovákia, Lengyelország, Magyarország, az NDK, Románia és a Szovjetunió közreműködésével megvalósuló 2750 km hosszú orenburgi földgázvezeték építése. Az Orenburg környéki földgázmezőn a Románia által épített előkészítő és tisztító üzemben előállított gáz 1420 mm átmérőjű csövekben 75 atmoszféra nyomással áramlik a tagországokba. A három évig tartó építőmunkában 3500—4000 magyar szakmunkás, mérnök, technikus is résztvesz. Hazánk az előzetes tervek szerint 2,8 milliárd köbméter földgázt importál 1978-tól ezen a vezetéken a Szovjetunióból.

20. ZÖLD-FOKI-SZIGETEK

1975. július 5-én nyeri el függetlenségét a 4033 négyzetkilométer területű 250 000 lakosú atlanti-óceáni portugál gyarmat.

Infláció

Az inflációs hullám és a gátak

S mit hoz a jövő? Érdemes összefoglalni a legtekintélyesebb hazai és külföldi közgazdászok véleményét. Ennek lényege: vagy sikerül megoldani a világ pénzügyi válságát, amely az egész inflációs folyamat kirobbantója volt, vagy a — szükséges pénzügyi reform csak a második világháború óta nem észlelt mértékű gazdasági válság kijózanító hatására következik be. Félő, hogy ez utóbbi történik. Pedig a pénzügyi kérdések megoldása egyszerűbb lenne és kevesebb szenvedést hozna a világ számára. A főbb jelenségek, amelyekkel számolni kell, körülbelül a következők:

Miként arról már esett szó, kiéleződhet a tőkésországokon belüli osztályellentmondás. Szélesednek a sztrájkmozgalmak, növekszik a kormányválságok száma. Erősödik a versenqés az egyes tőkés államok között. Ami a nyersanyagárakat illeti, a közgazdászok úgy vélik, hogy a termelés stagnálása csökkenti majd az alapanyagfelhasználást, ezzel esik a kereslet, s egyes termékeknél (hiszen spekulációs célból a világon nagy készletek halmozódtak fel) zuhanásszerű áresés is elképzelhető. Ilyen kezdődött például a réz esetében. A gazdasági válság eltérő mértékben érintheti a fejlett tőkésországokat. E tekintetben a gyakorlatilag önellátó Egyesült Államok viszonylag kedvezőbb helyzetben van, mint az exportra erősen utalt Japán és Nyugat-Európa. Az amerikai ipar egyébként is — a sorozatos dollárleértékelések nyomán — versenyképesebbé vált külföldön. Árai kedvezőbbek, mint a versenytársaké. Egyes bankok, kereskedelmi és iparvállalatok fizetőképessége kedvezőtlenül alakulhat. Az árfolyam-ingadozások komoly veszteségeket okoztak máris több nyugati banknak, vállalatnak. Az egyik legnagyobb svájci pénzintézet valutaspekuláción 150 millió svájci frankot veszített. Egy nagy nyugatnémet bank 800 millió márkát fizetett rá rossz vállalati befektetéseire. Az Egyesült Államok egyik nagy bankját nemrég az USA központi bankjának 1,1 milliárd dolláros hitele mentette meg a katasztrófától. Az 1929-es nagy gazdasági válság tanulságaként nyilván a központi bankok mindent megtesznek majd, hogy hitelekkel, pénzeszközökkel akadályozzák a nagyobb megrázkódtatásokat. Persze, a bankoknak ezt most nehezíti az összefonódott és összekuszálódott nemzetközi pénzpiac.

A tőkés világot átfogó inflációs hullám hatásai természetesen a szocialista országokat is érintik. Az, hogy a nyersanyagárak — amelyek 1958 és 1970 között mindössze nyolc százalékkal növekedtek — az idén 280 százalékkal magasabbak mint 1968-ban, egyetlen nyersanyagfelhasználó ország (függetlenül attól, hogy szocialista vagy kapitalista berendezkedésű-e) számára sem közömbös. Hazánk például 900 ezer tonna kőolajat vásárolt 1974-ben a tőkés piacról. Nem mindegy, hogy ennek az olajnak tonnáját 17 dollárért adják (mint 1968-ban), vagy több mint 100 dollárért (mint az idén). A kérdés csak az, hogy sikerül-e megfelelő védőgátakat emelni az inflációs hullám útjába. Népgazdaságunk sajátos helyzete miatt sokféleképpen kötődik a világgazdasághoz. E kapcsolatok alapja, döntő eleme a többi szocialista országhoz fűződő viszonya. Hogy ez mit jelent számunkra, azt talán nézzük meg az ellenünk talán legjobban elfogult vélemények tükrében. Haberler amerikai professzor a közelmúltban, amikor szenátusi viták folytak a szocialista országokat érintő hátrányos kereskedelmi megkülönböztetés feloldásáról, sajátos érveléssel indokolta; miért van szükség — szerinte — a hátrányok fenntartására. Haberler kijelentette: a szocialista országok „diszkriminációt" alkalmaznak a nyugati országokkal szemben. Mi e hátrányos megkülönböztetés lényege? Haberler így fogalmazott: „A szocialista országok a terveken alapuló külkereskedelmi politika, valamint a hosszúlejáratú áruszállítási szerződések következtében egymás közötti kereskedelmükben nem követik a világpiac áringadozásait." Ez — mondta Haberler, a nagy tekintélyű amerikai professzor — a nyugati exportőrök érdekeit sújtja, hiszen azok — magas áraik miatt — a szocialista piacokon hátrányos helyzetekben vannak.

Azt most szinte el is hanyagolhatnánk, hogy milyen sajátos logikával értékeli az amerikai professzor azt, hogy ha a szocialista országok a nyugati piacon jelentkeznek áruikkal, az ott kialakult árakon értékesítik azokat, s ha ugyanezen a piacon vásárolnak, ugyancsak magasabb árat kell fizetniük. (Magyarországnak például a külkereskedelmi cserearányok számunkra kedvezőtlen emelkedése miatt az importárukért 13—14 százalékkal magasabb árat kellett fizetnie a tőkés piacon 1974-ben, mint amennyit eladott áruiért kapott.)

Koncentráljunk csak az amerikai professzornak arra a megállapítására, hogy különbség van a szocialista és a tőkés piac között. Az egyiket a hosszú távú tervezés és a nyugalom, a másikat a nagyméretű áringadozás jellemzi. Ez a jelenlegi gazdasági helyzetben, amikor éppen az ármozgás, az infláció fenyegeti legjobban a szocialista népgazdaságot, nyilvánvalóan azt jelenti, hogy hatékony eszközünk van gátépítésre a tőkés világgazdaság válságának hullámai elé.

Elsőként említendő a szocialista tulajdonviszonyokra épülő tervgazdálkodás — tehát a tervszerű és arányosan fejlődő hazai népgazdaság, amely a védekezés egyik oldala. A másik pedig az a tény, hogy hazánk külkereskedelmének mintegy kétharmadát a szocialista országokkal bonyolítja le, és ezeket a kapcsolatokat nem érintik a konjunkturális tényezők. Hogy az olajnál maradjunk, miközben a tőkés piacon vásárolt mennyiség 1974-ben nem érte el az egymillió tonnát, a Szovjetuniótól 5,7 millió tonnát importáltunk. Nyersanyagaink túlnyomó többsége szocialista forrásból származik.

Ebből természetesen nem következik az, hogy a tőkés világ egyre nagyobb méretű inflációja nálunk nem érezteti hatását. De miközben a kapitalista országokban 15—20—25 százalékkal rohannak fölfelé az árak, miközben a munkanélküliség fenyegető réme és e beláthatatlan iramú drágulás szorításában élnek az emberek, a szocialista állam tervszerűen, a különböző hatások figyelembevételével, a gazdaság különböző oldalainak előtérbe állításával, az eszközök váltogatásával csökkentheti és csökkenti is a dolgozó emberre háruló terheket, és nem mond le az életszínvonal rendszeres emeléséről. Ennek ipari, gazdasági háttere egyaránt biztosított.

K. A.

„HATÁRSZÉLI“ NAGYKÖZSÉG



Lovász Pál

ÚJSZÜLÖTT

Üvegen át
láthattam csak
Öklömnyi fej: cézári akarat,
a kapun nyílást tört, világot tárt
Zsugorított istenarc: percek, napok
simítják, ékesítik,
s rálengetik a báj varázslatát
Az ujjak máris célt szoritanak,
lágy végükön
homályos gyöngysor, tíz apró köröm,
évmilliók harcának édesded szégyene
A szem bentről nyitott, ívelt körén
örök sugár szivárog
s egyetlen csöppben csillan
az eljövendők tengere

Mázaszászvár

Évtizedes anakronizmus szünt meg az óesztendő utolsó órájában. Elnöki tanácsi határozattal Mázaszászvár néven új nagyközség született abból a két községből, amely már réges-régen egybeépült. A bonyhádi út mentén sorakozó házak között vannak a község- és megyehatárt jelző táblák, egyedül ezek tudatják az utassal, hogy Szászvárról Mázára, Baranyából Tolnába ért. Baranya határa mától Mázán túl van.

Az egyesítés régóta érlelődött. Az első lépés 1949-ben történt, amikor Császta beolvadt Szászvárba, s a baranyai bányászközség csaknem elérte a tolnai bányászközséget. (A régi falu emlékét már csak a Császti-csárda őrzi, no meg az öreg császtaiak.) A közvetlen előzmény pedig: június 6-án Mázán, 7-én pedig Szászváron tartottak tanácsülést, amelyen határozatilag kérték az egyesítést.

Házasság

A határozathozatalig heves vitákon át jutottak el, mindkét községben alaposan megvitatták: melyik mit várhat a „házasságtól”. A vita végül is nem az egyesítés, hanem a hovatartozás körül sűrűsödött. És ebben a mai napig sem teljes az egyetértés.

Volt olyan nézet is, hogy mi „gyarmatosítani” akarunk – emlékezik a vitára Potyondi János, aki 1962 óta egyhuzamban tanácselnök Szászváron. Nem akarunk mi gyarmatosítani, csak a települések fejlesztése a célunk. Eddig is sok mindenben kellett a „szomszédra” gondolni, ezután közösen könnyebb lesz. Olyan dolgokra is sor kerülhet, amelyek éppen a különállás miatt nem valósultak meg eddig.

A két községet összekötő rész hiányzó járdájára és közvilágitására céloz, ezek az új nagyközség programjában az első helyen szerepelnek. Csakúgy, mint a belterületi utak felújítása, a mázai vízellátás, a településen belüli közlekedés megoldása ...

– Az 1975-ös év még a tervezés éve lesz – mondja a tanácselnök. – Pénzünk csak annyival lesz több, hogy együtt lesz a két község költségvetése, fejlesztési alapja. El akarjuk készíttetni a nagyközség összevont rendezési tervét, a mázai részen többszintes lakótelep építését tervezzük, de ehhez szükség lesz a szennyvízközműre ...

Hozomány

Ki mit visz a „házasságba”? Szászvár Vékény és Kárász társközségekkel 3881 lakost, Mázа pedig 1659-et. Szászváron van a jelenleg 847 főt foglalkoztató szénbánya, ami sok mázainak is kenyeret ad. Ezenkívül itt van a Sásdi járási Építőszövetkezet lakatosüzeme, a pécsi Faipari Ktsz bútorszerelő üzeme. Mázán található a bonyhádi Vasipari Szövetkezet 90 fős üzeme, a Ruházati Szövetkezet 230 fős üzeme, a Tolna megyei Építőanyagipari Vállalat betonüzeme, valamint a Baranya–Tolna megyei Téglaipari Vállalat Téglagyára. A keresők közül 695-en helyben dolgoznak, mintegy 300-an máshová járnak – a férfiak főleg Komlóra bányába, a nők Bonyhádra –, de kb. ugyanennyien jönnek is a környékből máza-szászvári munkahelyekre.

A nemrégi „ellenzékiek” egyike volt Metz István, a mázai szakszervezeti kultúrotthon igazgatója:

– Most már így van, hát csináljuk ... Dolgozunk, hogy minél jobb legyen ... – Aztán egy fordulat, s tisztelettel szól a mázaiakról: – Ez egy jobb község, mint Szászvár. Úgy értem, könnyebb volt mindig is megmozgatni a lakosságot. Annyi társadalmi munka volt és szívesen is csinálták. Bízom abban, hogy ez átragad a szászváriakra is ...

A jövő

Az egyesülés technikai előzményei közé tartozik, hogy a közös vasútállomás – a mázai részen – már hosszú ideje Máza-Szászvár néven funkcionál. S a két község labdarúgó-csapata ugyanezen a néven öregbíti a bányásztelepülések hírnevét az NB II-ben, a sportpálya pedig a szászvári részen van. Társulhatott volna ehhez harmadiknak a telefon is. Szászvár – amióta megvan a pécsi új telefonközpont – bent van az országos távhívóhálózatban. Pécsre, Budapestre egyszerű tárcsázással telefonálhatnak, de mázai számra – szerencse, hogy csak 12 van – fél napig is lehet várni. Metz István szerint egyszerűbb, ha átsétál Szászvárra ...

A mázai tanácsház átalakulóban van, itt lesz a község új, szép házasságkötő terme. Merényi József tanácselnök még „tartja a frontot”. Hogyan látják innen az egyesülést?

– Lesz jövője ennek a nagyközségnek. A két községnek nagy volt a szívóhatása évek óta, ezek nőttek, a környék fogyott ... A mázaiak véleménye? Az egyesüléssel nem volt probléma, a megyei hovatartozást sem vitatták túlzottan, inkább a járási székhellyel nem értettek egyet. Bonyhád olyan közel van, Sásdra meg olyan nehéz eljutni ...

A máza-szászváriaknak a jövőben jóval kevesebbet kell a járási székhelyre utazni, mint korábban a máziaknak Bonyhádra, vagy a szászváriaknak Sásdra. A nagyközségi státus egyebek közt azt is jelenti, hogy a helyi tanácsnak jócskán megnő a hatásköre és számos olyan ügyet lehet majd helyben elintézni, ami eddig a járásra tartozott. A dolognak ez a része rendeződik. Hanem a megye ... Sokan nem értik, miért Máza után kerül ki a baranyai tábla és miért nem szászvár elé a tolnai.

Jól tudjuk: a szén az, ami az új nagyközséget Baranyában tartja. Ez pedig figyelmeztetés is lehet arra, hogy Baranya megfelelő gondot fordítson erre a „határszéli” nagyközségre, nehogy valaha is olyan gondolatok ébredjenek a máza-szászváriakban: hátha másként jobban jártak volna ...

Hársfai István

Január 1-től esedékes a gépjárműfelelősségbiztosítás díja

Újabb 12 országban nem kell zöldkártya

Január 1-től esedékes a kötelező gépjárműfelelősség-biztosítás 1975. évi díja. Az Állami Biztosító már kiküldte a gépjárműtulajdonosoknak a biztosítási díj befizetésére szolgáló postai utalványt. Az autósok két utalványt kapnak, miután két részletben fizethetik be az évi díjat.

Ismeretes, hogy a gépjárműfelelősség-biztosítás érvényes külföldön is. A szocialista országokban, valamint Ausztriában és az NSZK-ban a H felségjel és a magyar forgalmi rendszám eddig is elegendő volt a biztosítás igazolásául, a többi államba utazó autósnak, motorosnak eddig úgynevezett zöldkártya biztosítási bizonylatot kellett kiváltania. Január 1-től újabb 12 országgal lép életbe az Állami Biztosító megállapodása, amely szerint, a magyar gépjárművek már Európa legnagyobb részén a H felségjellel és a forgalmi rendszámmal igazolják a felelősségbiztosítást.

Továbbra is szükség van zöldkártyára Spanyolországban, Portugáliában, Görögországban és Törökország területén.

Úgy tűnik, a tehervonatba szalad...

Az integradominó orvosai

A tehervonat magabiztosan fut át a 2-es vágányon. A szomszédos sínpárokon személyvonatok vesztegelnek, a fűtőház felől diesel mozdony dübörög elő, néhány pillanatig úgy tűnik a Megyeri úti átjárónál a tehervonatba szalad, aztán mint a kantárra fogott mén megtorpan a váltó előtt, iszonyatos erejét magábafojtva remeg a sineken. Első elismerésem a mozdonyvezetőé ... Félelmetes gondolat: a tucatnyi sínpáron manőverező szerelvények, mozdonyok csupán a masiniszták szemére, tapasztalatára lennének bízva?

A BBFF szürke épülete mellett öreg gőzös pöfékel, a Misina felől fújó szél a fűtőházra kergeti füstjét. Ezzel a veterán mozdonnyal fűtik az épületet. Az előtérben rokkant szemafórok fekszenek — az év utolsó napján aligha kezdenek a javításukhoz. A lakatos műhely ajtajára ki is írták: az ügyfélfogadás szünetel. A Puskás Tivadar műszerész brigád műhelyében még szellemesebb táblát szegeltek az ajtó fölé: KIJÁRAT KISÚJSZÁLLÁS FELÉ.

Úgy tűnik túl szerény a tábla. A távközlő és biztonsági berendezéseket javító brigád a MÁV Pécsi Igazgatóságának összes vonalára kijár, a Balaton, Duna és Dráva által ölelt terület sokezer biztonsági berendezését javítják itt.

Cipődoboznyi integradominók sorakoznak a munkaasztalokon: megbízható berendezések építőtéglái. Ezek figyelik: foglaltak-e a vágányok, vagy szabadon átrohanhat a szerelvény. Kiértékelik az információkat, váltót vezényelnek, parancsot adnak a váltót hajtó villanymotoroknak ...

Csupa fiatalember dolgozik az integradominók javításán. A Biztonsági Berendezések Fenntartási Főnökségének vezetője, Horváth József is fiatal, csakúgy mint Földesi Gábor művezető. Pintér Lajos brigádvezető 24 esztendős, a többiek még fiatalabbak. Sebestyén Imre az egyedüli „öreg” a Puskás Tivadar ifjúsági szocialista brigádban, ő azonban 49 esztendejével szellemben, munkatempóban, egyaránt idetartozónak érzi magát.



Pintér Lajos, s a brigád többi tagja is csaknem mind a Pécsi Zipernovszky Károly Szakközépiskolában szerzett képesítést. Ez azonban még csak belépőnek volt jó ide. Többen elvégezték a MÁV szaktanfolyamait, szinte állandóan tanulniuk kell, hogy az újabb és újabb berendezéseket alaposan ismerjék. Ma már csak nagyon nehezen, sokrétű vizsga után dolgozhatnak itt — nagyon hamar kívülkerülhetnek az elmaradók azon az ajtón, amely fölé kitették a táblát, hogy kijárat Kisújszállás felé.

Kovács Miklós például újévi kívánságai között is elsőként említi, hogy szeretné szakmailag képezni magát, s természetesen a brigádban maradni. A kettő összefügg. Húsz esztendős, novemberben született a kislánya. Hamarjában összeszámoljuk: hét kisgyerekük van a brigád tagjainak. A tizenegy 24 éven aluli fiatalember úgy tűnik sokat tett a népesedéspolitikai határozat megvalósításáért. De nemcsak ezért. 1974-ben több mint száz óra társadalmi munkaórában kábelokat fektettek a bátaszéki állomáson, a Misinán, a pécsi állomáson. A harkányi üdülő rádióját megjavították, műszereket készítettek. Amikor a szigligeti könyvtár leégett, ők is összeállították a maguk ajándékát — Szigligeten azonban addigra több könyv összegyűlt, mint korábban volt a könyvtárban és a pécsi fiatalok ajándékát nem fogadták el. Azóta brigádkönyvtárt rejt itt a műhelyben egyik szekrény. Horváth József, a BBFF vezetője azt mondja Pintérékről, hogy soha nem kéretik magukat, nem szertelenek, ismerik jogaikat, de kötelességeiket is... Sokat tettek azért, hogy most bizakodva várják a döntést: a Kiváló főnökség cím elnyerésére.

A műhelyt képeslapokkal díszítették, néhány újságkivágás, természetesen dúskeblű hölgyek képei. Aztán oszcilloszkóp, néhány műszer — ők csinálták. Üzemszerű környezetet szeretnének teremteni itt, az integradominókat olyan körülmények között próbálják, mintha a pályán be lennének építve, s ott működnének. A polárjelfogó csiszolót Pintér Lajos egyik brigádtagjával „barkácsolta”, az újításnak köszönhetően meggyorsult a munka. A brigád legfiatalabb tagjai egy digitális frekvenciamérővel éppen a pécsi nagyállomás dallamgenerátorát állítják be. A műszer számai villámgyorsan futnak és törlődnek, laikus keveset ért a műveletből. Azt viszont mindannyian hallottuk, hogy nagyon hamis volt a szignál hangja, amikor az állomási hangosbeszélő közleményére felhívta a figyelmet. Újévre ez is más lesz ...

Azám az újesztendő! Földesi Gábor művezető reméli nem kap annyiszor fejfájást az anyaghiány miatt, s azt is reméli, hogy Pintérék elnyerik az ezüst fokozatot.

Pintér szűkszavú, kívánságát mondja el: az ezüstöt szeretném.

Pesti Jóska szintén azt reméli, hogy folyamatosan kapnak anyagot ...

Szilveszter. A hangosbeszélő felhívja a figyelmet: kérjük az utazóközönséget ... A 2-es vágányon tehervonat robog át, jobbra az első vágányon a pesti gyors fogadja az utasokat, a fűtőházból kirohan egy diesel, aztán a váltó előtt megtorpanva dübörögve fékezi roppant erejét.

Lombosi Jenő

Legyen a zene mindenkié — de hogyan?



Sorozatunk Pécs-Baranya zenei életével foglalkozik. A kodályi gondolatra keressük a választ: hogyan lehetne a zenét a társadalom minél szélesebb rétegeihez eljuttatni. Hogyan lehetne megállítani a megye kóruséletének sorvadását? Valóban elvész-e az igazi muzsika számára — felnőtt korában — a zenehallgatásra érett fiatalság?

„Legyen a zene mindenkié!" — ebben a törekvésben az egyik legfontosabb tényező az a hely, ahol a muzsika fölcsendül.

De van-e Pécsnek a város országosan ismert, elismert zenei életéhez méltó hangversenyterme?

Nincs.

Nem férnek be

Várnagy Viktor, az Országos Filharmónia pécsi vezetője:

— A hangversenyterem — és próbaterem! — hiánya kezd katasztrofális méreteket ölteni. A Liszt-teremben a ruhatárnál hatalmas tömegek, — félórákig nem tudunk kezdeni... Nemzetközi hírű művészek nemegyszer a bejáró előterében öltözködnek. Nincs megfelelő öltöző. Állandósultak a próbaterem-gondok, a zenekar hol ide, hol oda cipeli a drága hangszereket... Több a koncertlátogató, mint amennyien befférnek. Az egyetemi bérletre több mint 200 jelentkezőt kellett elutasítani, a szólóhangversenyekről nem is beszélve. Pedig 150 pótszéket teszünk be esténként... Hiába, az ifjúsági koncertek, a zenei nevelés húszéves terméke beérett; évente több százzal növekedne az aktív hangversenylátogatók száma, csak éppen nem férnek be... Bizony, nagyon elkelne már egy igazi, valóban Pécshez méltó hangversenyterem!...

De nincs... Az okok eléggé közismertek. A lehetőségek már kevésbé. Vegyük sorra őket.

Ez év januárjában „Lesz-e Pécsnek új hangversenyterme?" című írásunkban fölvetettük azt a lehetőséget, amelyet a Pécsi Orvostudományi Egyetem aulája kínálhat. Illetékes szakemberek véleménye szerint az aula eleve hangversenycélokra *is* készült. Az akusztikai berendezésekből csupán egy részét szerelték fel. További ún. „hangterelő lamellák" szükségesek és rögzített, billenőlapos széksorok, megfelelő kárpitozással. Ezt megelőzően akusztikai méréseket kell végezni koncertek közben, közönség jelenlétében. A méréseket az akusztikai laboratórium mérnöke és az épület tervezője ingyen elvégeznék. A megvalósítás költségeihez *Lamberto Gardelli* koncertsorozatot, és számos élvonalbeli magyar művész pécsi koncerteket ajánlott fel.

Akusztikai mérésekre alkalmas zenekari és zongorakoncertek *elhangzottak* ez év tavaszán az aulában. Mérések nem voltak, ez ügyben — érdemben — senki nem intézkedett.

Csorba Tivadar, a Városi Tanács művelődésügyi osztályának vezetője:

— Engem ebben az ügyben senki meg nem keresett. Lehet, hogy emberek egymás között beszélgettek róla, de abból még nem születik semmi... Mi jelenleg a Liszt-terem felújításához igyekszünk hozzájárulni...

Antal György, a Zeneművészeti Főiskola pécsi tagozatának igazgatója:

— Az aula reális út lehetne, de eddig nem jött létre semmi. Persze az Egyetemi Tanács, az egyetem rektora nélkül nem fog menni. Tudtommal őket még nem kérdezte meg senki...

— Mire számíthatunk a Liszt-teremben?

Ezer férőhelyes koncertterem az aulában?

— Teljes felújításra. Legutóbb kicseréltük az elektromos berendezést. A továbbiakban — a nyáron — padozatcsere, festés és a széksorok kicserélése következik kényelmes, korszerű széksorokkal. Összesen egymillió 240 ezer Ft költséggel. A PIK korszerűsíti a bejáratot. Felújításra szorul a ruhatár is.

— Megszűnik tehát a tumultus, bővül a ruhatár?

— Hol bővítsünk itt? Hely nincs.

— Esetleg talán az udvar felé...

— Az már beruházás. Miből?...

A lehetőségek?

A kör itt lezárult. A Liszt-terem szebb és kényelmesebb (és valamivel kisebb) lesz, de a probléma alapvetően nem változik. És különben is a nagyobb gond nem a pár száz főnyi kamaraterem hiánya. Olyan több is van. A megfelelő nagyságú, *legalább ezerszemélyes* koncertterem hiányzik. Ezzel kapcsolatban többen fölvetették: Szombathelyen és Győrben a megvásárolt zsinagógát alakították át nagy koncertteremmé. Vajon nem lehetne ugyanezt Pécsett is?

Dr. Schweitzer József, a pécsi főrabbi:

— Szombathelyen és Győrött még a miénknél is nagyobb méretű volt a fasisztáktól elszenvedett pusztítás. Ott minimálisra redukálódott a zsidó hitfelekezetűek száma. Nálunk ennél szerencsésebben alakult a helyzet. Nincs szándékunkban eladni a zsinagógát. Egyfelől kegyeleti okokból. Hitközségünk nem teheti ezt, amíg él a mostani generáció, amíg emlékeik és legyilkolt hozzátartozóik emléke hozzá fűződnek. Másfelől: nagy ünnepeken használjuk a zsinagógát. Majd egy későbbi időpontban visszatérhetünk erre a kérdésre. Most nem aktuális...

Feltehetően a megoldás egyetlen lehetőségét változatlanul az aula kínálhatja. Erről *dr. Tigyi József* akadémikus, a POTE rektora így nyilatkozott:

— Bennünket valóban senki nem kérdezett meg az aula ügyében. Nélkülünk tárgyaltak róla... Ami ennek a lehetőségét illeti: mi már eleve úgy csináltattuk meg, hogy koncertekre is alkalmas legyen. Megfelelő akusztikai módosításokkal ez szerintem megoldható lenne. De ez külön tárgyalás témája. Alaposan, minden vonatkozásával együtt meg kell vizsgálni és az illetékes szervekkel meg kell vitatni ezt a kérdést, mint lehetőséget. Nyilatkozni csak azt követően vállalkozhatunk a továbbiakat illetően...

Egyelőre tehát — és bizonyára még jó ideig — maradnak a jelenlegi körülmények. Törődjünk bele és próbáljunk a zenehallgatásnak, a zenei nevelésnek más formái után tekinteni? A válaszért mindenki forduljon a saját lelkiismeretéhez.

Wallinger Endre



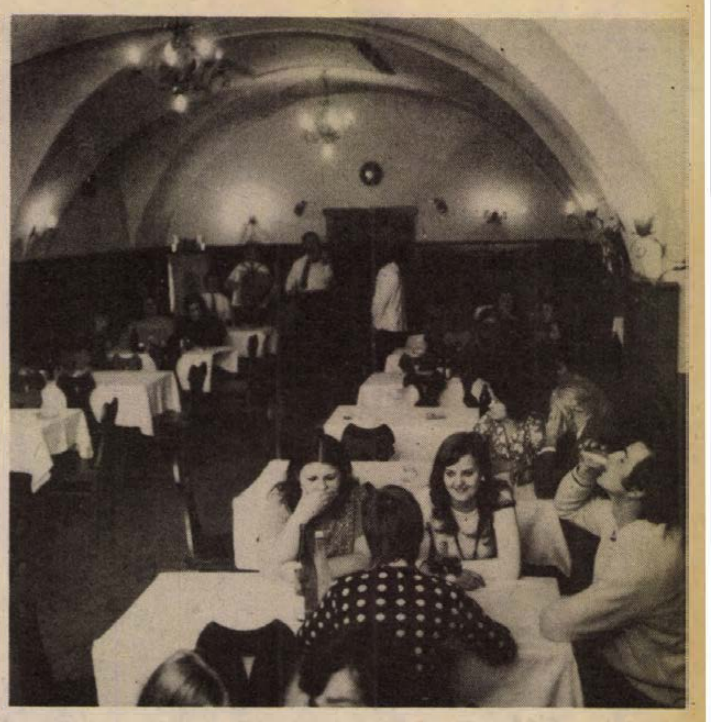

Bezárt a Hotel Tourist

Szilveszterkor elmegy az utolsó vendég, s Újév napján már nem nyit ki a pécsi Hotel Tourist. Az egykori ferences-kolostorból átalakított turistaszálló Pécs egyébként is szűkös szálloda-viszonyai között az egyetlen olcsó szállásleheto-ség volt. És ez most — átmenetileg — megszűnik.

A szálloda-bezárás nem friss intézkedés következménye (a pécsi Idegenforgalmi Hivatal már csaknem egy esztendeje megkezdte a felszámolást), az előzmények jó néhány évvel ezelőttre nyúlnak vissza. Pontosan akkorra, amikor eldőlt, hogy Pécsett a Hungária Szálloda és Étterem V. — Hungar Hotels — új B-kategóriájú szállodát épít. 1971-ben merült fel, hogy a Hotel Tourist-ot adja át a város, s abból az új szállodához kapcsolódó A-kategóriájú, lakosztályos szállodarészt alakítanak ki. Egy akkor készült feljegyzés szerint a Belkereskedelmi Minisztérium megvizsgálja annak lehetőségét, hogyan tudnának Pécsett a megszűnő helyett egy másik olcsó turistaszállót építeni. 1973 decemberében született aztán az a megállapodás, amelynek értelmében 1975. január 1-én át kell adni a Hotel Touristot. Az akkori állásponttal, miszerint a Hungar Hotels építsen Pécsett egy új 150 ágyas turistaszállót, a város nem értett egyet, mert jobbnak látta, ha egy ilyen jellegű intézmény saját — azaz városi szerv — kezében marad. Ebben mindmáig nem történt döntés, az átadásra vonatkozó megállapodás azonban érvényes. Az átadás-átvételi eljárást az év első munkanapján megkezdik, jóllehet, Pécs város Tanácsának végrehajtó bizottsága ebben még nem mondta ki a végső szót mondván: meg kell várni a Belker állásfoglalását az új turistaszálló építését illetően.

Mi történik tehát?

— December 31-én bezártunk — közölte Asztalos Ferenc, a Városi Idegenforgalmi Hivatal vezetője. — A személyzet részben marad, részben átveszi a Hungar Hotels, néhány dolgozónktól pedig — szerződésesektől — meg kellett válni. A berendezés egy részét a Bizományin keresztül értékesítjük, más részét meglevő szálláshelyeinken hasznosítjuk.

És az új tulajdonos?

— Az a szándékunk, hogy ideiglenes rendbehozatal után (konyhát, éttermet felújítjuk, a szobákat berendezzük) ismét üzembehelyezzük a szállót — tájékoztatott Varga Csaba, a Nádor Szálloda igazgatója. — Természetesen turistaszállóként. A tervezett nagyobb átalakításra akkor kerül sor, ha rendeződik a szállodahelyzet Pécsett, azaz felépül az új Pannónia, s befejeződik a régi Pannónia és a Nádor felújítása.

A nyitás időpontja bizonytalan. Jó pár hónap beletelik, míg erre sor kerül. Pécs addig szegényebb lesz 40 szállodai szobával és 130 ággyal. Ahol egyébként sincs elegendő szálláshely, ott még ez a párhónapos kiesés is fennakadást okozhat a vendégfogadásban. Vajon ez volt a legjobb megoldás?

H. I.

OTTHON

Egyszerűen nem tudom, mire vélni a dolgot: ismerősöm, akit még soha kigombolt ingnyakkal nem láttam, s a merev-hivatalos beszélgetésen túl még egy „hogy vagy?" erejéig sem jutottunk, — most melegbarna háziköntösben fogad, tar fején fénylik az igyekezet, hogy a kedvemben járjon, felszabadultan cseveg, miközben a poharakkal matat... És véleménye van. Nem stencilezett, „sk" aláírással hitelesített hivatalos állásfoglalása, hanem saját véleménye, amely nem egészen simul az írott és aláírott szöveghez. „Mi történt?" — kérdem balgán, mert olybá tűnik, hogy in flagranti kaptam a jólöltözöttet, a magára kínosan vigyázót, hogy rátörtem, illetlenül kilestem titkait...

Semmi — mondja értő vigyorral és konyakot cseppent, — otthon vagyok. Az otthonomban, — teszi hozzá nyomatékkal. És a dolgok rendes menete szerint megváltjuk a világot, beszélünk borról, nőről, futballról, — közben nem hagy nyugton a gondolat: ez az ember nemcsak nyakkendőt köt reggelenként, hanem egy másik arcot is felölt. A háziköntössel együtt leteszi az otthonit, s felvesz valami mást, a külvilág számára készült jólszabottat...

Vajon hányan lehetünk így, akik duplán élünk: otthon éljük az igazi életünket, s a kapun kilépve már rendelés szerint...

*

Nyár volt, és éppen delet harangoztak. Bezárt már az újságos pavilon, félig üresen futottak a buszok, az ismerős tér hirtelen kitágult, nagy lett és barátságtalan, a szemközti házak oly messzire húzódtak vissza, hogy úgy éreztem: hiába is indulnék el, soha nem érnék át a másik oldalra. Hiányzott a tér ember-melegsége, a cipők csosszanása, az ismerősök köszönése...

Delet harangoztak akkor. Kezemben az agyongyűrött újság, bennem még a kávéház vasárnapi idegensége, a valakivel-beszélgetnem-kell kényszerűsége. „Szervusz, — mondta a barátom, amikor elhallgatott a székesegyház harangja — ne haragudj, nekem most haza kell mennem".

Az egyedüllét akkor kapta el a torkomat, amikor végigmentem a kétlépésnyi utcán. A nyitott ablakokból ételszagot vágott hozzám a szellő, kanalak csörömpölését hallottam, átláttam a házak falán, — odabenn emberek ültek az asztal körül, maszatos szájú gyerekek, szóda fröccsent a borospohárba, ingujjra vetkőzött férfiak ettek... és valami gonosz csoda folytán megéreztem a boldogság, az otthon illatát...

Azóta tudom: soha annyira egyedül nem lehet az ember, mint egy nagyvárosban, vasárnap, amikor delet harangoznak.

*

„Tudom, röhögni fogsz, de amikor megkaptam a papírt, sírvafakadtam. Bőgtem és arconcsókoltam mindenkit, aki a közelembe került, — és akkor kaptam meg az első pofont. Bejött az egyik munkatársam és azt mondta: mit kell ebből olyan nagy ügyet csinálni?

Neki magyaráztam volna, aki még kollégiumban sem lakott soha, akinek mindent a feneke alá dugtak, — neki mondtam volna,

hogy úgy éreztem akkor: velem már nem történhet nagyon nagy baj az életben,

hogy otthonom van, kuckóm, menedékem, ahová visszahúzódhatok, ahol védve érzem magam, ahol az élet időjárásváltozásai sem érhetnek annyira,

hogy kizárhatom a világot, ha úgy tetszik,

hogy nem kell befognom a gyerekem száját, ha hangosan sír, nem kell alkalmazkodó kutya-mosollyal megtoldani azt az ezer forintot, amit más kegyéért fizetek, és beverhetek egy szöget a falba anélkül, hogy engedélyt kellene kérnem rá,

hogy végre igazán azt mondhatom: hazamegyek..."

Nem röhögök, Karcsikám — és régesrégen visszaadtuk már azt a pofont. Mi, akik sokkal, de sokkal többen vagyunk.

*

A szemén látom, a mohón figyelő tekintetén: arra vár, hogy hanyatt vágódjak. Húszezer fo-

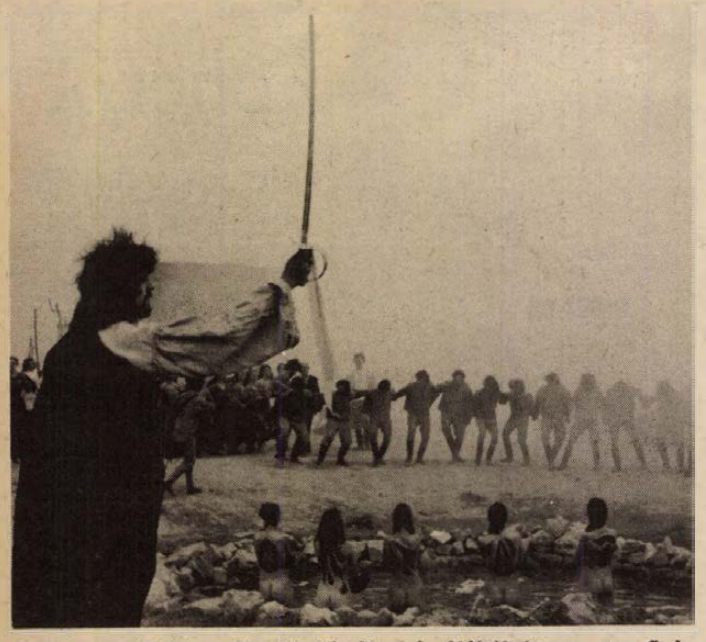

Szerelmem, Elektra. Gyurkó László drámájából írta a szerző és Hernádi Gyula. Rendezte: Jancsó Miklós. Főszereplők: Törőcsik Mari, Madaras József, Cserhalmi György, Balázsovits Lajos. Jancsó új, különleges hangvételű filmjét januárban Pécsett az art kinó-ban mutatják be.

PÉCSI JANUÁRI ESTÉK

SZÍNHÁZ

Giricz Mátyás rendezte a „Képzelt riport egy amerikai pop-fesztiválról" című musicalt, amelyben a főszerepeket Szilvássy Annamária és Holl István játssza. Viktor Rozov Szituáció című drámáját mutatják be a Pécsi Nemzeti Színházban. A szovjet drámaciklus keretében a Rozov-alkotást Nógrádi Róbert rendezi. A főbb szerepekben Vári Évát, Labancz Borbálát és Szegvári Menyhértet láthatják a színházlátogatók.

FILMSZÍNHÁZ

Az Ámokfutás című színes új magyar film egy szerelmi háromszög; alig 48 óráig tartó szerelem történetét mondja el. A mozilátogatók megnézhetik még a világhírű „A gamma-sugarak hatása a százszorszépekre" című amerikai filmalkotást.

ZENE

A Liszt-teremben 20-án Bolbericz Tamás vezényli a Pécsi Filharmonikus Zenekart. Közreműködik Lehotka Gábor (orgona) és a Mecsek Fúvósötös. Hubert Bergant jugoszláviai zongoraművész előadói estjét tartják meg 22-én szintén a Liszt-teremben. A mind népszerűbb Csontváry zenei matinésorozat keretében 26-án — ezúttal — Pécsett először lép fel dalokkal Németh József magánénekes, Petényi Ilona színművész pedig Arany-balladákat ad elő.

KIÁLLÍTÁSOK

A Pécs városi Tanács Kiállítótermében, a Déryné utcában 9-én a Képzőművészek Dél-dunántúli Szervezete és a Pedagógusok Szakszervezete közös rendezésében a felszabadulás 30. évfordulója tiszteletére jubileumi kiállítás nyílik. A Színház téri Kisgalériában 2-tól az érdeklődők megtekinthetik Tardi Sándor budapesti grafikusművész, 20-tól Pauer Tamás fotóművész tárlatát. A Mecsek Fotóklubban, a Doktor Sándor Művelődési Központban 24-én a Budapesti Fotóklub fiataljai mutatkoznak be alkotásaikkal.

RENDEZVÉNYEK

„Munkások a képtárban" címmel új sorozatot indít a Pécsi Janus Pannónius Múzeum és a Kulturális Rendezvények Irodája január 4-től. Minden szombaton az érdeklődő szocialista brigádokat a múzeum művészettörténészei a Pécsi Modern Magyar Képtárba kalauzolják el.

A Steinmetz Művelődési Házban a Mesevasárnap című sorozat keretében 12-én a szülőknek előadásokat tartanak a gyermeknevelésről, míg közben gyermekeiknek meseműsort szervez a művelődési intézmény.

A Gárdonyi Géza Művelődési Házban 11-én „Nevess velünk!" címmel műsort ad a Baranya megyei Állami Építőipari Vállalat irodalmi színpada. Ugyanitt 25-én „Aki ember, most álljon ki" című népdalestre kerül sor. A József Attila Művelődési Házban 8-án a Nyolcadik osztályosok klubjában az egzotikus zenékről hangzik el előadás, 12-én a Szóljatok szép szavak versmondó-verseny megyei döntőjének a résztvevői vetélkednek, 18-án a KISZÖV 15 éves táncegyüttese jubileumi műsorral szerepel

Új könyvek

A Kossuth Könyvkiadó újdonságai között találjuk Marxnak, Engelsnek és Leninnek a nőkérdésről és a családról írt, e problémakörrel kapcsolatos cikkeit, megjegyzéseit. A szemelvény-gyűjtemény melléklet részletet közöl Clara Zetkin: Visszaemlékezések Leninre c. írásából is. Az MSZMP KB Társadalomtudományi Intézetének gondozásában jelent meg — Böhm Antal tollából — A középrétegek helye a társadalomban. Herbert Marcuse és a harmadik erő filozófiája címmel a lengyel Jozef Forgosz veszi marxista kritikai bírálat alá Herbert Marcuse tanait.

A Szépirodalmi Könyvkiadó az Olcsó könyvtár sorozatban jelentette meg Kaffka Margit három kisregényét, Két nyár címmel; a kötethez Bodnár György írt utószót. Kenyeres Zoltán tanulmánykötetének címe: Gondolkodó irodalom. Megjelent Kis Ervin regénye, az Origenész, Módos Péter: Lecke fiúknak című regénye; Molnár Gál Péter tanulmányokat, portrékat közlő kötete, az Izgága színház; Kondor Béla verseskötete, a Jelet hagyni és Kis Ferencé, a Munka és szerelem; utóbbihoz Juhász Ferenc írt bevezetőt. Irodalomtörténeti kuriózum Gárdonyi Géza Titkos naplója, melyhez Z. Szalai Sándor irodalomtörténész írt bevezetést és utószót. A Magyarország felfedezése sorozat 12. köteteként látott napvilágot a Molnár Géza pesterzsébeti szociográfiai riportjait tartalmazó Külvárosi barangolás.

A Gondolat Könyvkiadó Társadalomtudományi Könyvtárának új kötete a Történelem és filozófia; ez a mű a szovjet filozófiai kutatások legfrissebb törekvéseit mutatja be, Huszár Tibor válogatásában. A Világjárók sorozatában látott napvilágot Ignácz Rózsa és Vámos Magda útleírása, a Tűzistennő Hawaiban egykor és most.

A napsugár nyomában jártak

KAMERÁVAL A FÖLD KÖRÜL

Tizenkétszer harminc percig láttuk a nagyszerű természeti tájakat, jártunk a napsugár nyomában, hogy egy kicsit felfedezzük Földünket, a vulkánokat, az őserdőket, a földkéreg fejlődésének útját. Vezetőnk, a szakértő *dr. Balogh János* akadémikuson, *Halász Mihály* operatőrön kívül *Rockenbauer Pál*, a televízió rendezője és — részben — a sorozat írója volt.

Csodáltuk a különös tájakat, állatokat, növényeket, hallgattuk a külföldi tudósokat, láttuk a különböző földlakókat — s minden nézőben, s több kritikában is felvetődött a kérdés: vajon a tévések saját magukról, úti élményeikről miért nem szóltak? Miért nem tudtunk meg többet a nehézségekről és az örömökről, amelyek egy ilyen tíz és tízezer kilométeres utazás természetes velejárói. És ezen túlmenően: nem fájt-e szétszabdalni, témánkénti rendezésben újra teremteni ezt a hatalmas filmmennyiséget?

Rockenbauer Pál egyetért: — Fájt bizony! Hatvan-hetvenezer kilométer — nem számoltuk ki pontosan mennyi — színes filmanyagát szinte centinként kellett újra sorbarakni. És az úti élmények?! Ehhez néhány dolgot el kell mondanom a körülményekről. A filmet a Magyar Televízió készíttette ugyan, de a Hungarofilm megbízásából és költségére. Ezért cserébe exportképes műsort kellett produkálnunk a földkéreg fejlődéséről, hogy a „belénkfektetett" összeg megtérüljön. És a műsor megvásárlóit egyáltalán nem az érdekli, hogy hogyan utaztunk, milyen nehézségeket kellett legyőznünk, hanem a sorozat témája, amely — remélem — ettől függetlenül is hasznos ismeretterjesztést szolgált.

● *Elégedett a sorozattal?*

— Tudom, hogy hasznos volt a munkánk, mégsem vagyok elégedett. Mindjárt találok persze mentséget is a magunk számára, hiszen ez volt az első ilyen nagy vállalkozásunk. Nagyon kevés tapasztalattal rendelkeztünk. Nagyon hosszan készültünk fel, nagyon fontos, tudományos alaptételt akartunk bizonyítani — és ez a felkészülés mégis kevés volt. Még részletesebb, még pontosabb előtanulmány kell, hiszen az utazás során adódó váratlan helyzetek, szervezési nehézségek ugyanis okoznak elég kondot.

● *Mi maradt ki a sorozatból? Teljes-e a kép a Föld felszínéről?*

— A kép szinte teljes. Két terület maradt ki tulajdonképpen: a számunkra meglehetősen ismert mérsékelt égöv és Kelet-Afrika szavannái.

● *Sok érdekes emberrel ismerkedett meg, például a műsorban megszólaló külföldi tudósokkal, de gondolom, rajtuk kívül is érdekes ismeretségekre tettek szert.*

— Szívesen keresek kapcsolatot és hamar szót is értek az egyszerű emberekkel. Ezek a találkozások az út legkedvesebb élményei. Egy pápua faluban megvettünk egy disznót, hogy megvendégeljük vele a falu lakosságát. Sehogyan sem értették. Hogy valaki megfizessen egy állatot és azután velük etesse meg! Hálából leölték a falu kakasát és ők is megajándékoztak bennünket. Nagyon tiszták az érzelmeik, őszinték az igen-jeik, a nem-jeik.

● *Milyen közönségvisszhangra talált itthon a sorozat, ezt várták-e?*

— Gratuláló levelek érkeztek gyerekektől és idős hölgyektől, sok érdeklődés egyes részletek iránt, meghívások előadásra, élménybeszámolóra.

És még valami, aminek a legjobban örülök: a munkásszállásokon állandó program volt a műsor megtekintése. Ha e szállások lakóit sikerült leültetni a képernyő elé, ha őket érdekli, amit csináltunk, s legfőképpen, ha ők megértik — akkor nem volt hiábavaló, amit csináltunk. Mert az alapvető célkitűzésünk is ez volt: mindenki számára hozzáférhető, érthető ismeretterjesztő sorozatot akartunk készíteni.

T. A.



Egy sikeres tévé-riportról

Fiatalok gyára

Huszonnyolcadikán ment a tévében László Lajos forgatókönyvéből készült riportfilm, a Fiatalok gyára. Pécsi téma — pécsi szerzővel. Sikerült túlmutatni vele a provincián, országos érdekű volt. Pályakezdő fiatalokról szólt, a pályakezdés országos érdekű téma és *ahogy* erről beszéltek szereplői, ugyanúgy szólnának, beszélnének róla az ország bármely gyárában.

Egyéni hang

De a hang mégis valahogy egyéni, ezért érdekes volt, a válaszok el nem hangzott kérdésekre adódtak, helyesen, mert a fiatalság kérdései eleve bennünk élnek s nemcsak fiatalokban, hanem mindazokban, akik számontartják az életbe belépő új munkásgeneráció helyzetét, sorsát a jövőben is.

Az érdek, amelynek megfelelően ez a gyári riport íródott, nemes emberi érdek, noha a hagyományos gyári-üzemi beállítás és környezet a már megszokott s éppen emiatt imitt-amott unalomba hajló riportokat idézte volna. A megszokottakat, ahol minden szó és mozzanat termelés-érdekű, legyen bár kritikai avagy dicsérő, olykor reklámszerű a hangja. A Fiatalok gyárában nem hiányzik a termelés fontossága, sőt, csupán a sorrend ezalkalommal olyan, hogy előbb az ember, az ifjak hangja szól, de ahogyan megszólal a hangjuk, abban ott munkál a termelés sokrétűsége, követelményeinek egész rendszere.

Szerintem ez helyes, mert a riport belső szerkezete így megtelik élettel, s az életről, a fiatalokéról kerekedik a szó, ők maguk szövik. Segít hozzá az operatőr is, amint életük egyes mozzanatait, szemük helyenkint sokat mondó villanásait elkapja és szakállas, „ezerhajú" portréik mögül felvillantja a tiszta vagy éppen tisztuló emberi arcot. Egyszóval a nézőnek szánt élmény igazát, a riport hitelét.

Szabadjon ezen a ponton elkanyarodnom — elrugaszkodnom — magától a riporttól, amelynek, mint tévé-műfajnak megvan a maga jelentősége, szerepe, értéke, de kár lenne „túl lihegni". Amiért alkalmi kritikusként szót vállaltam, hadd folytassam a vállalkozással, amely László Lajos érdeme, elhatározott írói útja, tevékenysége; a munkásábrázolás. Könyvben, az Uránbányászokra utalok, s most a riport forgatókönyvében. Van egy „csodaszere", az azonosulás. A témával és a munkással. A művészi alkat kivételes képessége, hétköznapiasan az írói, művészi magatartás. Egyedi, csakis az íróra, a művészre jellemző sajátos érték, az azonosulni tudás. Amikor felmerül egy téma — pályakezdők egy gyárban, egy gyár életében — amelyről az író úgy érzi, hogy sajátja, amellyel önmagát is kifejezheti és amely munkáját fémjelezni fogja. Joga, sőt kötelessége felmutatni és érvényesíteni ezt az értéket, mint saját, öntörvényű alkotását.

Kísértés

De, ott áll a kísértés, saját „jólfelfogott érdeke" is, mert „nyilván" könnyebb dolga, könnyebb „sikere" lesz, ha úgy ír, hőseit úgy választja meg és sorsukat úgy formálja — akár egy tévé riport erejéig —, hogy az pontosan megfeleljen bizonyos „elvárásoknak", helyesebben koncepcióknak. Az író, ha ezt szolgálja és nem a valóságosból indul ki, lemond arról, *aki* és csupán bizonyos szempontok, esetleg a tudatlanság szolgája lesz. És ezzel együtt lemond arról is, hogy műve hozzájáruljon az élet formálásához, hogy gondolatokat, ellenvéleményeket is keltsen és — tisztázzon, ne csak elismerő dicséretet.

Lászlónak egyesek szemére vetették Uránbányászok könyve után, hogy nem kifogásolják ezt sem, de csak, ha *ugyanakkor* nem feledkezik meg a „pozitív hősökről" sem. Egy cigány, egy pápa alapon? Hiszen a „legnegatívabb hős" is lehet pozitív figura, ha — mint az Uránbányászokban is — az író ezt eszmeileg meg tudja mutatni, ha az eszme megtartó, tisztító és felemelő erejét dolgozni érezzük benne is, a negatív hősben csak rosszabb feltételek és nagyobb nehézségek árán és ha ezt az élet is igazolja.

Nem értik...

A Fiatalok gyára tévé-képei is ezért szépek, nem egy jelenetben megindítóak. Emlékeztetek a már említett brigádvezetőre, aki családos és akinél a többiek — akik szinte csak sportból dolgoznak, mert otthon mindenük megvan — nem értik, miért költi „linkre", azaz társadalmi munkára az idejét...

Pécsről sok művész, író indult el a maga egyéni útján. László most van távozóban. De elindulhat valaki Pécsről úgy is, hogy Pécsett marad — ha nemcsak alkotásaiban, de lehetőségeiben is túllépheti a provinciát.

Szluka Emil

---

rintos heverő, hófehér, francia, kör-alakú, uralja az egész szobát. A tévé vaslábakon, forgatható, a mennyezetről dísz-cserepek lógnak, a dísz-cserepekhez méltó nem közönséges növényekkel. Az egyik fal szépen erezett fenyőfa borítású a padlón állatbőrök.

„Na?" — Csodálatos, — mondom miközben fűzöm a cipőmet, — erre a cseppet sem diszkréten odakészített gyékénypapucsok figyelmeztetnek — és amikor leülök a „húszezer forintra" úgy érzem, mintha múzeumban lennénk. A modern otthon múzeumában. Házigazdám kérés nélkül vállalja a tárlatvezetést: ezt a Domusban vettük Pesten, egyedi darab, gondolhatod, hogy nem könnyű hozzájutni, ez az iparművészetiből van, nem azért mondom, de ezt a kerámikust jegyzik most a legjobban, ezt innen, ezt onnan...

Hideget érzek, az idegenség hidege merevvé teszi mindkettőnk mozgását. Próbálkozom a hangulat fűtéssel. Emlékszel? — Tíz valahány éve ott a Petőfi utcai garzonban éjszakánként ültünk a rozzant szelonon, telebagóztuk a szobát, és ha megtelt a hamutartó, a virágcserépben nyomtuk el a csikket... Emlékszel? Összepacáztuk az íróasztalodat, sárgombócokkal ragasztottuk tele a szőnyeget, és megittuk még a feleséged körömlakk ízű diólikőrjét is... és egymás szájából loptuk a szót és hegymozgató indulat feszült bennünk... Emlékszel?

— Igen, — mondja olyan hangon, mintha a padlóra hamuztam volna, — hát igen, csórók voltunk...

Nem, nem, ebben a szobában már soha többé nem lesz meleg...

Régóta rág egy kérdés, most kimondom: miért nézünk kicsit sandán az otthonülőre, a mindig hazasietőre?

Rágódásom igencsak szerény végterméke egy tétova gondolat: talán lapul bennünk valami irígység, mert azt, amit mi ezernyi élményben keresünk, — ők megtalálják otthon?

*

Otthon. Már nyúlnék is az értelmező szótárért, hogy megkeressem a meghatározást, de még idejekorán visszakapom a kezem: a rideg és pontos tudományos megfogalmazást, az érzelem nélküli definíciót úgysem tudnám elfogadni, az nem az otthon, amire én gondolok, az csak egy szó, hat betű, amelyet mindenki más és más tartalommal tölt meg...

...Eszembe jut a Moravia novella két kis kurtizánja, akik mindenre hajlandók — de nem otthon, a lakásunkban, mert „az otthon az szent", oda nem szabad bevinni a rosszat, a bűnt... Eszembe jutnak birsalmaillatú, csipketerítős porcelánfigurás szobák, csupakönyv szobák, nagy erkélyek és vaksi ablakszemek, ridegen szép és olcsón meghitt lakások, paloták és kunyhók... otthonok... És eszembe jutnak a nadrágomba kapaszkodó mecsekjánosi csöppségek, akik majd csak így ismerik a fogalmat önálló életük megteremtéséig: gyermekotthon... Eszembe jutnak a kérő-szemű öregek, a soha-haza-nem-igyekvők, akiknek csak lakásuk van, otthonuk nincs, az egyedül élők és a kettesben magányosak... És eszembejut az édesanyák útra bocsátó mondata: ide mindig visszatérhetsz, ez az otthonod.

D. Kónya József



Cs. Vasváry Ibolya rajza

Illyés Gyula

A fenn lengő Holdhoz

Falusi gangról nézem: — kerekül
óriásra december holdja
oly ősi szüzen, büszkén, mintha ember
nem hágta volna.

Tudassam vele, hogy mi érte? A
kutyák régi lázzal ugatnak.
S ő száll csak mit se sejtve, hű egében
alvó falunknak.

Hárfát hol penget ma Dávid király?
Cecília hol hegedülget?
Isteneink egy állomással
arrébb repültek.

Új hadi célért, tudós adatért,
hány láb fog rajta még tapodni?
Velem a hála nézz Rád! és szeretnék
koszorút dobni.

Nekem a régi vagy! Még istenibb,
hogy közelebb, hogy emberibb.
Sappho szerelmes holdja! Vért-köpő
Vitézünk virrasztó cselédje.
Börtönpriccsekhez surranó fény,
Bacsányi mécse!

Visz a jövőbe hajód sokakat.
Engem a múltba ringat.
Honnan indultál? Arról mondd el egyszer
a titkainkat.

S ti csillagok, — merre adtok irányt, ha
legszélsőtökre jutva
nézi szemünk majd: most hova — s hogyan — még
merészebb útra?

Mezei András

Például Mastroianni

Kölcsönt adnak rá...

Ilyen bájosan se sértettek meg életemben. — Látom magam a Via Nationale torkolatában, úgy, ahogy megtorpanok a zenés utcai eszpresszó bejáratánál az asztalok között: leüljek?

A talp- és derékfájást a szülőhazától távol lehet csak igazán megismerni. Persze, hogy leül a turista, ha a pénztárcája engedi.

Öröm az ülés az ülepnek. Oh Itália!

Egyszerű kertiszékek. Nincs párna. Az asztalon tiszta terítő. Itallap. Étlap. A sótartó: Róma centruma. Mindenki sétál, beszélget, gesztikulál körülöttem. A szökőkutak magasra törő vízsugarain is a hangok buborékai táncolnak a fehér ingek és sötét ruhák forgataga fölött. A lábát mossa egy kiskatona. Mossa? Áztatja, miközben chiantit iszik fonott korsóból hátrahajolva, mintha a vizet okádó kőszörnyeteggel gúnyolódna.

Csecsemőnek minden új. — Ülök elfogódottan. Könnyűnek érzem magam most, második este Rómában, mikor az asztalok között felbukkan Mastroianni.

Nem tévedek? Valóban ő közeledik ebben a pincérszerepben.

Sebaj.

Van 2000 lírám. Fogyasztok. Szerényen üldögélek...

— Kérek egy pizzát — mondom, mielőtt megállna fölöttem enyhe és fölényes mosollyal, melyben azonban (ezért gondolom, hogy ő lehet Mastroianni?) nincs lenézés, megvetés, csupáncsak könnyed, tetszetős nagyvonalúság.

Mert, egy pizza — ellenőrzöm az árlapot — pontosan 300 líra. Marad 1700 lírám, hogy alhassak, akár signorina Anastasia közeli szobájában. — Vélem, hogy elvégeztem a rendelést, mikor a magas és karcsú test meghajol előttem. Rokonszenves arc mosolya néhány arasznyira:

„Valami italt uram? Mit hozhatok? Mondjuk egy kokk-ot?" — Hallom a kokk-kantást először Itáliában. Azt hallom, ahogy a Coca-Colát itt egymás közt becézik.

Na, mondjuk összesen 500 líra. Van szoba 1500-ért is. Hát lehet egy ilyen kokk-ot visszautasítani?

Hol töltöm utolsó éjszakámat?...

Hol vagyok tulajdonképpen? — Hát persze, Róma. Via Nationale. Szökőkutak. Kerthelyiség. Előttem üres tányér a tésztaféle maradékával. Coca-Cola jelzi a pohárban, hogy a vendég folyamatosan fogyaszt. Nem hamarkodja el.

Na és a számla?

— Egyezerötszáz líra!

— Tévedés — mosolygok az egyenlőtlen helyzet ellenére.

— Nem uram. Ez az Ön számlája.

— A tészta háromszáz! — mondom döbbenten.

— Igen. Természetesen. — bólint Mastroianni.

— Na és? Tovább? Ha ez háromszáz líra, akkor mi a többi?

— „A Kokk" — azaz Coca-Cola ötszáz líra.

— Hogy ötszáz?

— Természetesen uram. Nálunk a Kokk, az ötszáz líra, ha nincs is feltüntetve az árlapon.

Mastroianni úgy néz rám, mintha ez magától értetődő lenne.

— Bocsánat! — mondom meggyőződéssel, oly könnyedén, mint aki közelebb van ehhez az itteni szellemiséghez, úgyis mint magyar, úgyis mint kelet-európai. De hát a fennmaradó hétszáz lírát mire számították föl? Semmi egyebet nem fogyasztottam. Kicsinyesség ez Uram?

— Oh, dehogy Signore! A service! A felszolgálás háromszáz líra. — Hallom és Mastroianni itt elhallgat. Szándékos a megállás, hiszen a vendég gyors fejszámolást végez: 300 +500+300=1100 líra. — Mastroianni kivárja, hiszen pincért alakít az idegenforgalomra berendezkedett Olaszországban. Fontos jelenet, hiszen az intermezzo mélyebben világít bele egy ország gazdasági és lelki életébe, mint az olasz lapok vezércikkei — sugallja Fellini szelleme.

— Na és a további négyszáz líra! — kérdem kétségbeesettnek tűnő tétova felháborodással, attól félve, hogy a valóságosnál is nevetségesebb helyzetbe hozom magamat.

— Oh, a négyszáz uram? — csillog a nikkel-tálca fölöttem. — A négyszáz líra a music.

— A zene? — ismétlem tompán, felhangon, miközben előkotrom a gyűrött olasz pénzt a farzsebemből és fizetek Mastroianninak, „akár egy katonatiszt". Az intermezzo ezzel véget ért. Mastroianni el. Én pedig úgy gondolom, hogy jól ülök itt. Kellemes langyos a levegő. Ha félrefordítom a fejem, az Angyalvár kivilágított tornyára látok. Nem ér meg ezerötszázat?!

Stáb, haza!...

Mért ne ülhetnék itt reggelig is, ha nincs pénzem szállodára? Ez Róma?

„Igen, ez Róma." — Hallom, miközben karórámra nézek: éjjel egy óra van. Ki hinné? Máris? Mellém ül egy hölgy. Öreg hölgy Kaliforniából. Ki hitte volna, hogy Kaliforniából? — Én pedig sokallom ezt a pár lírát? — Cinkos mosollyal hozza a narancsitalt a hölgynek Mastroianni. A számlát elébe teszi.

Színpadias párbeszéd. Emelt hang.

Gazdag nő. Dúsgazdag. Fölháborítja a számla.

— Engem is becsaptak hölgyem, hétszáz lírával. — mondom. — Ehhez képest Önt: becsületesen kiszolgálták!

Minden hely foglalt. A zenekar szünet nélkül játszik. Énekhang tölti be a teret. Minden lüktet, ráng, mozog, gesztikulál és vonaglik körülöttem — csupán csak én nem? Az én asztalom más, mint a többi asztal?

Velencére, Bécsre gondolok, egészen Budapestig merészkedve, amikor az asztalok között feltűnik messziről Mastroianni, a pincér. A kép olyan, hogy tanítani kellene. Magyarázni. Többször is visszaforgatni, ha valóban film készül körülöttem. Ha Fellini forgat? Látnivaló, hogy az én asztalomhoz jön. Udvariasan mosolygó, már-már üdvözült arc. Félrehajló fej. „De kár, hogy pincér." — sóhajtanak a hölgyek a moziban, remélve, hogy ezúttal is egy kisherceg bújt a pincérkabátba. A kontrasztot pedig most én magam képviselem. Én, a konok ülő Róma közepén. Valaki, aki föl nem kel onnan. Mindazonáltal Mastroianni a legjobb formájára emlékeztetve jön a zenekar felől. Bal karján fehér asztalkendő. Figyelme felém összpontosul. Mi van még a zenén és felszolgáláson kívül, amit fölszámíthat? — Jobbjában most veszem észre a kis fehér porcelántányért, melyben damaszt szalvéta alá csúsztatja a pénzt, az előkelő vendég.

Mit fogyaszthattam még, amit ki kell fizetni? Éjszakai pótlék?! Ülök Megadom magam a sorsnak. Nem nézdegélek. Nem mosolygok vissza. Nem. Most én vagyok én, néhány másodperig azonos vagyok önmagammal. Elszakadtam a viszonylatoktól. Magamba merülve ülök szoborként. Melankólikus, árva szoborként, akiben azért föllelhető valami neoreális szubstancia, mikor is megáll előttem pincérnek álcázva Mastroianni, leteszi elém a kistányért, benne van háromszáz líra.

— E bene? Rendben vagyunk? — adja vissza a pénzt, barátságosan megveregetve a vállamat. Oltódnak ki körös-körül a reflektorok. Fellininek úgy látszik ez a megoldás tetszik. Stáb haza. Vége a forgatási napnak.

Én meg csak ülök, ülök a visszaadott háromszáz líra fölött még ma is a Via Nationale torkolatában, a székek, asztalok, az üres pódium előtt késő éjszaka.

Galambosi László

Fehérben

Gőzöl a kút. A Tél marka
a vadlibát fölhajítja.
Gágog a lúd. Gágogása
a csönd tornyát kettévágja.

Hullámot vet a hó fodra.
Reng a kristály sokasodva.
Krizántémok, ezüst gémek
jeges úton mendegélnek.

Szánok fölött játszó kendők.
Járhatjuk az öblös erdőt!
Kurjantással hímezhetjük.
Árnyékunkkal bevethetjük.

Szeretők a prémes bundát
tenyerükkel csillagozzák.
Ölelkeznek. Fehér fátyol
leng a hideg udvarából.

Hajolj hozzám forgó Virág!
Nem leskel ránk most az anyád.
Kökényágon cinke táncol.
Pelyhet hullat bocskorából.

Angyaltollak között hálunk.
Rózsalángtól fölszikrázunk.
Krizántémok, ezüst gémek
mindenhova elkísérnek.

Boór András

Újévi hajnal

Tegnapi bánat
régi nóta
Beletaposva sárba hóba
Alszik a hajnal
leng a pára
Kuporgó házak számlapjára
Elhagyott varjú
szól a télben
Katona-cinke fut merészen
Tavalyi bánat
régi móka
Beletaposva sárba hóba

Simai Mihály

Csönd és szó között

Holdsarló hangon,
pontosan olyan ívben
mint a farktollaik,
elsőt kukorékolnak
a korahajnali kakasok.

Szaggatott súlyos tarajukat
hátravetik,
szárnyuk néha beleakad
a félhomályba,
verdesnek csönd és szó között,
de végül
percenként pirosabbakat
robbanva,
újra meg újra
szétveti csőrüket
a szívükből-szakadt kiáltás.

Mert kell,
hogy fölpirkadjanak egyszer
a bronzba-zárt arcok,
s hogy a virradat lovai
hasig harmatban és kalászban
gázoljanak át
a gyönyörű búzaföldön.

Szatyor Győző

Hallottam sok mesét...

Ki nem szeret meséket, verses balladákat, ősi regéket olvasni? És ki nem szeret meséket, régi történeteket hallgatni, társaságban, hosszú téli estéken, vagy nyáron tábortűz mellett, a hunyorgó csillagok alatt?

Nem hiszem, hogy van ilyen ember. A mesélés, a regélés hozzátartozik életünkhöz. Szárnyakat ad képzeletünknek, és így eljutunk a múlt elfeledett titkaihoz, és eljutunk a jövő csodáihoz is. A mese elfeledteti gondjainkat, megszépíti és elmélyíti érzéseinket, és tanulságot is szolgáltat. Kíváncsiság húzódik a történetek szálai között. A múlt, a jelen és a jövő, varázslata szól hozzánk. Az idő elevenedik meg a szavak nyomán, a múltból a jövőbe tartó végtelen idő.

Gyermekkoromban a többiekkel én is ámulattal hallgattam az öregek meséit, történeteit, a régi balladákat, siratókat. Nyáron a kispadon ülve mondták el egymásnak életük egy-egy eseményét, vagy egy régen hallott történetet. Közben már elhangzott az estéli harangszó. Az alkony már betakarta a vén diófa ágait, éjszakának adva az álmos kis falut. És az öregek csak meséltek. Ha az egyik elhallgatott, kis csend után rákezdett a másik. Langyos őszi estéken kukorica szedés után, amikor összegyűltek a szomszédok, rokonok, jóbarátok, fosztás közben is megeredt a szó. Mennyi érdekes dologról hallottunk mi akkor, mennyi értékes szó röppent el leíratlanul.

Télen a meleg kályha mellett, amikor eljöttek hozzánk a falumbeli öregek, füsteregetés közben meséltek késő éjszakáig. Folyt a szó, hol akadozva, hol gyorsabban nekibuzdulva, a mesélőtől függően. Régi emlékek jöttek elő, és az öregek fiatalok lettek megint. Visszafelé pergett az idő körülöttünk, és elragadott bennünket egy ismeretlen, titkokkal teli világ felé.

A múlt nyitotta meg lezárt kapuit. És megmutatta a megroskadt, elsüllyedt régit, az elfeledett évek ezernyi dolgait a legkisebbtől a legnagyobbig. A szavak nyomán a fantáziánk segítségével megelevenedett és kitárult egy régi világ, egy különös világ. Újból éltek a történetek, balladák hősei, a mindennapi élet egyszerű parasztjai, holott a jelenben már fejfájukat is megkoptatta vagy elporlasztotta az idő az elgazosodott temetőkben.

A mesélő szavai látni engedték az életrekelt emberek érdekes sorsait. Láttam a küszködésüket, a megélhetés gondjaival és kérges tenyerüket, amikor megtörülték izzadó homlokukat. És láttam a forró napsütésben perzselt, görnyedt hátakat a kukoricasorok között, a búzatáblákon aratáskor, vagy őszi szántáskor az ekeszarvába kapaszkodva. Láttam őket akkor is, mikor késő nyári estéken, mint mostanában, a kispadon pihenve csendben beszélgettek, s szőtték a mese fonalát, vagy hosszú téli estéken a kemence mellett, hol összegyűltek a fonóban. Láttam jómódú gazdákat, s megtört, sorskínozta embereket is, egy gyermeket ölelő teltcsípőjű asszonyokat, lányokat és legényeket dolgos munkában, és vidám mulatságban is. Láttam üres bölcsőket a tiszta szobákban és láttam a kertek alján osonó megesett lányokat, s a piókás szülék megvető tekintetét. Láttam halottakat kiterítve; öregeket és fiatalokat, s fehérben gyászoló rokonságot és hallottam jajgató-zokogó ősi siratókat. És láttam a falut, hol csendes vasárnapon harangszóra gyűlt a fekete-fehérbe és színes ünneplőbe öltözött nép, öregek és fiatalok egyaránt. És tudtam, hogy egy törvényen éltek ők, és változás nincs és nem is lehet, mert ha valaki megszegte, az itt többé meg nem élhetett. Különösen szép világ volt, érdekesen félelmetes, cifra nyomorúság. Egy elsüllyedt világ, egy ősi világ, amely lassan, nagyon lassan változott meg. És eljött az idő, amikor a régi, a múlt, nagyapáink öröke is feledésbe merült, s már csak néhányan őrzik emlékezetükben. Apáink, akik még kissé benne éltek, már ők is felednek. Az idő eltakar mindent, a fejfák is ledőlnek.

Napok jőnek, évek telnek el, az öregek is pihenőre térnek, kihunynak a parazsak. A mesék, balladák és történetek ott lebegnek körülöttünk, a múltból a jövőbe viszi életünket, átfonva, beleszövődve dolgos mindennapjainkba. Az öreg mesélőket lassan elfelejtjük, de a mese, az őszinte szó megmarad nekünk és regél a múltról, üzen a jövőnek még sok-sok éven át.



Szatyor Győző metszete

„Legújabb darabom címe: Máglyák és szobrok”...

Beszélgetés Sütő Andrással

Az idei színházi évad egyik legjobb előadásaként emlegették a kritikusok az *Egy lócsiszár virágvasárnapja* című darab kaposvári bemutatóját. Az elmúlt hét végén a szerző, *Sütő András* is Kaposvárra utazott, és megnézte a Csiky Gergely Színház előadását.

— Némi félelemmel indultam Kaposvárra. Természetesen drukkoltam. A dráma hallgatása közben azonban megfeledkeztem arról, hogy én írtam a darabot, annyira magával ragadott az előadás. Kolozsváron már számontartják az itteni előadást, amely tulajdonképpen ősbemutató, mivel megelőzi az otthonit. A kaposvári színházzal szeretnék a jövőben is együttműködni. A folytatás a Kálvinról írott drámám lenne. Ezt a darabot nemrégen fejeztem be. A darab címe *Máglyák és szobrok*. Az objektív történelmi tényekre, valóságos helyzetre épülő drámában a gondolkodás, a lelkiismereti szabadság és az egyetemes szabadság viszonylatait vetettem fel, és vizsgáltam meg.

— *Mikor került kapcsolatba a drámával, drámairással?*

— Negyedikes tanítóképzős koromban írtam az első drámámat, egy pályázatra, amit az akkori református kollégium igazgatósága hirdetett meg. Belekaptam a szervita pör anyagába... Mondanom sem kell, hogy a pályázaton fejcsóválási díjat kaptam munkámért. Ez 25 évvel ezelőtt történt.

— A Kálvin önmagában csak történelmi téma volna, megírására valóságos történelmi tapasztalat késztetett. Ezért a mű egy konkrét történelmi korszak tapasztalatának a kicsapódása. Nem érzem magamat hivatásos drámaírónak, és meglehetősen ritkán is írok darabot.

— Annak persze nagyon örülök, hogy ez a kapcsolat Kaposvárral létrejött. Ezt a kapcsolatot nem személyreszabottnak érzem, hanem a magyarországi és a romániai magyar kulturális élet közötti természetes folyamat egy állomásának. Egy romániai magyar író jelen lehet és otthon lehet a Dunántúlon is — mint ahogyan ez fordítva is megvalósítható. Valójában úgy tűnik, hogy ennek a folyamatnak az elején vagyunk. Nálunk, Vásárhelyen nemrég mutatták be — óriási sikerrel — *Örkény Macskajátékát, Gyurkó Szerelmem Elekrá*-ját. *Illyés* és *Németh László* darabjait. 1969 telén ott járt nálunk *Németh László is* — nagyon jól érezte magát.

— *A Máglyák és szobrok nemrég készült el. Milyen újabb irói tervek foglalkoztatják?*

— A Kálvin után nem írok drámát. Most dolgozom viszont Ádvent című regényemen, amely az *Anyám könnyű álmot ígér*-t folytatása lesz. Amerikai és nyugat-európai úti tűnődéseim kötetét is szeretném még az idén befejezni.

— *Kaposvárra Salzburgból érkezett... Szinte állandóan úton van — hihetnék úti tűnődéseinek olvasói. Ez esetben — úgy hallottuk — a romániai magyar irodalom képviselőjeként kelt útra.*

— Igen. Egy erdélyi antológia jelent meg Salzburgban. A kiadó szeretne további köteteket, antológiákat megjelentetni. Újabb prózai gyűjtemény és egy román költészeti antológia megjelenését készítettük elő. Genfben, Baselben, Bernben felolvasó esteket tartottam. A magyar irodalom iránti nagyfokú érdeklődést tapasztaltam utam során. Sokan foglalkoznak magyar irodalommal, és ezen belül az erdélyi magyar irodalommal is.

Bebesi Károly

Munka-megosztás

A közelmúltban felhívtam egyik járásunk művelődésügyi osztályvezetőjét. Azt kérdeztem: a kukoricának hány százalékát takarították be eddig? Udvariasan, de kissé megütközve válaszolt: „Rossz helyre kapcsolták, kérem... átszólok az illetékeseknek, tessék várni.” A másik járásunkban már „cselesebb” kérdéssel zaklattam a mezőgazdasági osztályvezetőt: sziveskedjék megmondani, önöknél hány tsz járul hozzá a művelődési házak fenntartásához? Meglepődve válaszolt: „Kérem a türelmét, rögtön átküldök valakit a művelődésügyi osztályra. Tetszik tudni, ők ezt jobban tudhatják...” S jóllehet mindkettőjük magatartása meggyőzött arról, hogy az „ügyfélfogadás” színvonala sokat javult az utóbbi időben, azt mégis kiolvastam szavaikból: „Nem az én dolgom, miért éppen tőlem kérdezik?”

Igazuk van, végtére is munkamegosztás érvényesül. De mi is az a munkamegosztás? Idézem: „Az emberi tevékenységek különböző foglalkozási ágakká, szakmákká való szétválása, elkülönülése”. Nélküle elképzelhetetlen az élet. De elvárható-e, hogy mindenben szigorú munkamegosztás érvényesüljön?

Vágjunk a közepébe. Bizonyára jól ismerik a párt közművelődési határozatát. Hiába kerestem, nem találtam benne utalást arra, hogy a kommunistáknak melyik csoportja felelős a határozat végrehajtásáért. De úgy tudom: a szigorúan termelési jellegű párthatározatok sem zárják ki például a művelődési életben tevékenykedő kommunisták felelősségét. Mindezt persze egyszerűbben is kifejezhetnénk: a szervezeti szabályzat minden kommunista számára kötelezővé teszi a határozatok végrehajtását. Vagyis ebben nincs és nem is lehet munkamegosztás. Mégis többször tapasztaljuk, hogy sokan és gyakran megfeledkeznek erről, sőt, ha nem vigyázunk, lassan az effajta „feledékenység” társadalmi gyakorlatával is számolhatunk.

Nemrégiben meglepett egy dokumentum, melyet társadalmi bizottság vitatott meg körültekintően, felelősséggel. A közművelődés helyzete és fejlesztésének feladatai című előterjesztés második részében a jövő évi és a távlati feladatokat határozták meg – két ember nyakába varrva csaknem minden felelősséget. A két ember a művelődési irányítás kulcsfontosságú pozicióit tölti be. Mégis azt kell mondanunk, – és nem ő védelmükben –, hogy képtelenséget várunk tőlük. Igaz, ez is egyfajta „munkamegosztás”, de így? Hiszen egy sor olyan követelményért kell felelősséget vállalniuk, amelyhez nincs hatáskörük, ha úgy tetszik nincs hatalmuk.

De hát a jogászok azt mondják: csak ők lehetnek a felelősek, a szakágazat irányítói. Miért elképzelhetetlen az, hogy a termelés egyik vagy másik irányítója is felelősséget érezzen és vállaljon a művelődési tervek végrehajtásáért? Miféle iratlan „munkamegosztás” ez? És milyen egyoldalú felfogás a határozatok végrehajtásának?

Példákat mondok. Ha már a művelődésügynél tartunk: hány év óta és hányszor írtuk le, mondtuk joggal a legkülönbözőbb fórumokon: „Nem megfelelő a népművelők erkölcsi és anyagi megbecsülése”. Kiknek kellene most már tenniük valamit azért, hogy megfelelő legyen? „Lassú a művelődési intézmények közös fenntartásba vétele?” Kik tehetnek ezért elsősorban? A művelődés irányítói? „A mezőgazdasági és ipari üzemek, a vállalatok vezetőinek nagyobb részével nem sikerült megértetni a termelés és kultúra egymásra utaltságát, a kapcsolat és az együttműködés szükségességét”. Kik tudnák ezt jobban, gyorsabban elérni? A művelődés vagy a termelés irányítói? Elképzelhető az is, hogy együtt?

Miféle „munkamegosztás” az, amely a közművelődési határozat megvalósítása felelőseinek körét ennyire leszűkíti? Azt hiszem, valamit nem jól csinálunk. A gazdasági élet irányítóit a vállalatok vezetőit megint csak „ráolvasással” próbáljuk közel hozni művelődéspolitikai feladatainkhoz, holott ma már igazán nyilvánvaló: a dolgozók műveltségi szintjének további gyarapítása nélkül aligha fejleszthetők termelési eredményeink.

Igaz közben kedvezően változik a közgondolkodás. A megértéssel egyre kevesebb a bajunk. A cselekvés kevés; a példamutatás várat sok helyen magára; a tettek maradnak el a szavaktól, nem a megértéssel van baj.

És most kérdezzünk tovább! Ki hat jobban a termelő vállalatokra, a gazdaságok vezetőire? A termelési vagy a művelődési szakirányítás? Kinek van több eszköze ahhoz, hogy elérjen valamit? Ki tud ösztönözni erkölcsileg és anyagilag egy – csak a termelés bűvkörében élő – vezetőt? Aze, aki elszámoltatja napi munkájáról, vagy az, aki megkérheti, „légy szíves, barátom”. Nem erőszakos eszközökre gondolok, ne higgyék. De el tudom képzelni, hogy csak az kaphat kormánykitüntetést, aki termelési és művelődési feladatait is jól látja el. Hogy a jutalomosztásnál egyszer majd figyelembe veszik azt is, hogy a gyár dolgozói közül hány munkás tanul, szórakozik kulturáltan, hogyan alakult a szakképzett munkások száma; hány ösztöndíjasa van a gazdaságnak, és hallhattak-e már TIT-előadót a gyár munkásai.

Elképzelhetőnek tartom, hogy a kommunisták közössége arról is megkérdezi az igazgatót: mit tett az emberek művelődéséért; s ha tetszik, „behajtja” korábbi kulturális ígéreteit.

A művelődés irányítói nem térhetnek ki a termelés gondjai elől. Sokat tesznek – ha nem is eleget – az iskoláztatásért, a munkásművelődésért, a képzés és a továbbképzés megszervezéséért. Nem ők, hanem a társadalom kapná cserébe, ha a gazdasági élet, a termelés irányítói valamicskét „visszaadnának” ebből az erőfeszítésből. Ez volna az igazi munkamegosztás. Észszerű, célravezető és emberséges.

Jávori Béla

Gerlei József:

Két anya

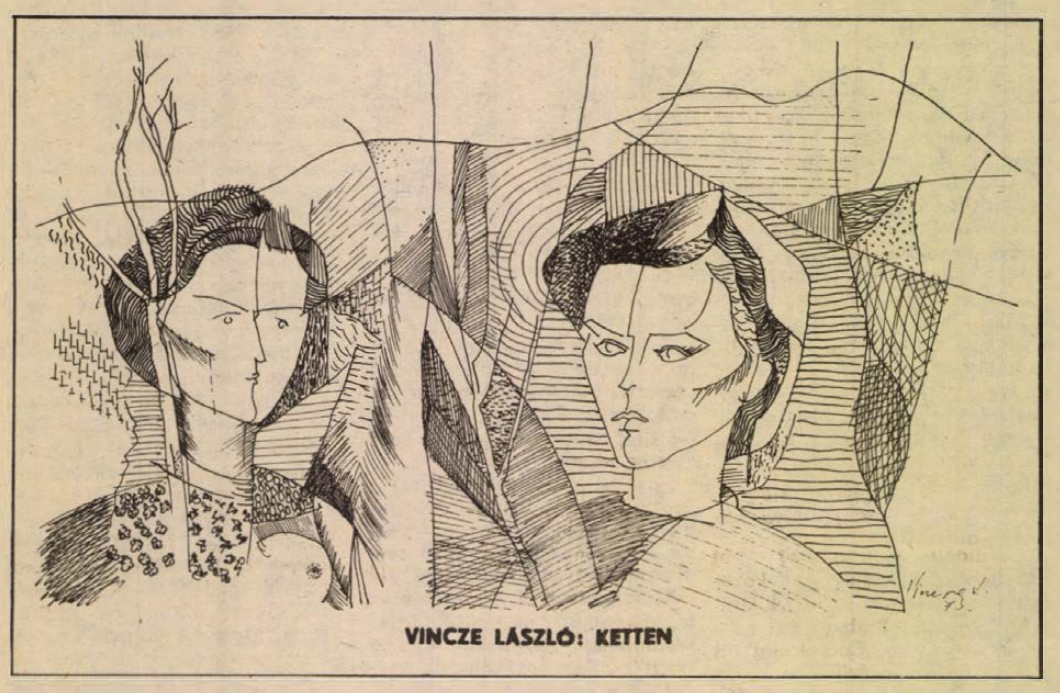

VINCZE LÁSZLÓ: KETTEN

Mikor Garbaczné felszállt a vonatra, hogy bemenjen a városba, a fia sírjához, furcsa dolog történt vele.

— Tessék a felszállással sietni! — mondta valaki a háta mögött.

S akkor Garbaczné látta magát, kívülről, mintha lelke egy kissé hátralépett volna, hogy megnézze azt az őszhajú asszonyt, aki nehézkesen fölkapaszkodik a lépcsőn.

— Jó, jó — dünnyögte. — Talán várhatnak egy kicsit.

Valósággal menekült, be a fülkébe. De az a tekintet követte. Figyelte, hogyan rángatja az ajtót, hogyan bicsaklik meg alattomosan a cipője sarka, csúszik félre a kalapja.

Attól tartott, menten elpityeredik.

Milyen más, ha él valakinek a fia. És mennyire megváltozik a világ, ha egy napon megjön a hivatalos értesítés, hogy hősi halált halt. Hazahozatta ugyan a család költségén, de mit segít ez?...

A bombázások miatt Garbaczné kiköltözött falura. Majd végleg ott maradt. Eleinte minden héten beutazott, aztán egyre ritkábban. Az utolsó években mintha megkérgesedett volna benne valami. Jó volt ez, nagyon jó... Különben hogyan bírná évtizedekig az ember!...

De most, most... Vannak ilyen meztelen napok, mikor minden kis szellő felhorzsolja, a bolyongó felhők, az őszi avar szaga, az eső izenete. S ez a különös dolog is, hogy kívülről látja magát. Mintha kiűznék vackából az embert. Mintha már nem is élne.

Ha Endre itt volna, ajtót nyitna neki, előre menne, helyet foglalna... De ez már csak hóbort, rögeszme, álom.

Csak találna egy üres sarkot, ahol meghúzná magát erre a tizenöt percre. A motorvonatban kevesebben szoktak lenni. Üres padok, néhány szem utas — erre vágyik. A motor jólesően zúg, az ablakban elsárgult kukoricatáblák úsznak...

Már készült is, tagjait várta az egyik pad, közel az ajtóhoz. De a másik sarokból fölnézett valaki, és rámosolygott. Pintér Emmi volt. Hogyan is hívják a férjét? Igen, Illyei... Micsoda név!... S horgolócérnával körültekert ujjával Emmike mintha intene is felé.

— Ide tessék, Garbacz néni.

— Ó, Emmike... Rég láttam...

— Bizony, régen, Garbacz néni.

— Emlékszik még Endrére?... Hozzá megyek... a temetőbe.

Endre neki udvarolt, mikor a behívót kapta. Emmike a temetésen is ott volt. Nagyon sírt, legalábbis úgy látta.

A másik ablaktól odaszaladt egy ötéves kisfiú.

— Köszönj, Péterke, a néninek!

A kisfiú ránézett Garbacznéra, s úgy döntött, hogy nem köszön. Garbaczné kész volt egy mosolyra, de szája félúton megállt. A gyerek szeméből süvített felé a gyűlölet.

„Megérezte” — gondolta Garbaczné, de hogy mit, nem tudta világosan megfogalmazni.

Ő csak egy anya volt. Magával hozta a fiát, szinte újra bemutatta ennek a teltmosolyú fiatal asszonynak. Emmike a menye lehetett volna, unokái anyja. De, persze, akkor nem lehetne más felesége, s Péterke anyja sem.

Ezt érezte meg ez a gyerek.

A múlt árnyait kis feje összetévesztette a jövő árnyékainak fenyegetésével. Az anyját féltette tőle. S tulajdon kis életét. Mintha Garbaczné holmi boszorkány volna, vissza tudná pergetni az időt, megváltoztatni a dolgok folyását...

Péterke elfordult, s visszaszaladt az ablakhoz.

— A mai gyerekek! — mondta kényszeredetten Garbaczné; hangját elnézőnek szánta, de epésre fordult.

Mikor rádöbbent, engeszteléson fölnevetett. Csakhogy nevetése is rekedt volt, akár egy agyonhajszolt öreg varjú károgása.

Illyeiné elpirult. De romolhatatlan kedélye volt. Horgolása fölött hálásan Garbacznéra nézett, mintha megköszönné, hogy egy véleményen van vele.

— Bizony, Garbacz néni — mondta. — Igazán nem is tudom, mit csináljak velük.

— Miért, hát több is van? Nem emlékezett, rá, hány éve látta utoljára Emmikét.

— Három, Garbacz néni, három — nyílt minden szónál tágabbra Illyeiné szépen vágott barna szeme. — És milyen rosszak! Alig bírok velük.

Garbaczné titkos kis örömmel figyelte, hogyan törik meg Emmike ízlésesen szedett szemöldöke; szavaiba mintha egy csipetnyi elégedetlenség vegyülne.

Persze, Endrétől jobb, szebb, okosabb gyerekei lehettek volna. Akkor ő is odaszólhatna ennek a kisfiúnak:

— Gyere ide, Bandikám, nagymami megigazítja rajtad az inget.

Bandika pedig hozzá jönne, s szőke fejét nagymami vállára hajtaná.

— Emlékszik, Emmike, milyen szép verseket írt?

— Kicsoda? — S Illyeiné elpirult; ebben a szempillantásban suhant át rajta, hogy akkoriban ő is kapott Endrétől pár verset.

— Hát, Endre — mondta Garbaczné.

— Ó, igen.

Garbaczné megköszörülte torkát, állát előretolta, a papírt pedig kellő távolságba. Csaknem énekelt:

—„Tiszta csermely partján, zöld árnyékba rejtve...” — S a rímelő sor így hangzott: — „Vár szívem szerelme...”

Illyeiné nem emlékezett a csermelyre, s a szerelemre is csak úgy, mintha a távolból kiáltana valaki. Elszomorodott. Miért kell az embereket erőszakkal kirángatni időtöltésükből, abból, ami nekik az életet jelenti?... S ha egyszer kirángatják majd őt is az utazásból, a horgolásból, s abból, amit Péterke ott a másik ablaknál játszik?

— Péterke, gyere ide anyuhoz!

Péterke az ablak szíjával játszott. Gyeplőnek használta, s úgy rángatta, mintha a vonat előtt paripák futnának, s ő hajtaná őket.

Illyeiné újra hívta.

— Na, gyere már, ne roszszalkodj!

Péterke hallotta Garbaczné hangját, látta kezében a papírt is, s most riadtan figyelte a csöndet. Valami nagyon roszszat jelentett, nagyon régit, ami szomorú is nagyon. Mit akar ez az öreg néni, rendetlen ősz hajával, s száraz, rikácsoló hangjával?...

— Ez volt az utolsó levele — mondta Garbaczné, s egy másik papírlapot vett elő. Fel akarta olvasni, de Péterke megelőzte. Úgy rontott anyjához, mint valami kis tavaszi szélvész. Garbaczné csupasz kezéből a földre sodorta a levelet.

— Vedd fel a néninek! — szólt rá az anyja, aztán maga hajolt le érte.

Garbaczné megköszönte, de valahogy elfelejtette felolvasni. Sóhajtott, felállt, s egy kis sértett sietséggel a táskájába gyömöszölt mindent.

— Régen volt, bizony — motyogta.

Az utasok szedelőzködtek már, senki sem figyelt rá. Illyeiné Péterkét öltöztette.

— Így ni! — mondta, s háromszor is megcsókolta jó cuppanósan. — Megérkeztünk, apuka vár.

Garbaczné tudott olvasni a fiatal anyák szeméből. Tudta azt is, mit jelent nekik, ha egy férfi az állomáson várja őket. Indulat fogta el. Ezek azt hiszik, hogy mindig így lesz. Játékszer nekik a gyerek, babusgatni tudják, de nevelni nem. Aztán majd pár év múlva megnézhetik magukat. S a gyereküket is.

Tudta, hogy igazságtalan, de beoltotta magát ezzel az igazságtalansággal. Most már erős lesz, támadhatatlan.

Míg a leszállásra várt, hideg lett és zárt, mint egy sírkő.

A pécsi véradó alközpont 6000 liter vért ad évente...

A mesterséges vér nem fantázia

Beszélgetés dr. Barta Imre professzorral, a Magyar Haematológiai Társaság elnökével

A szakemberek hosszabb idő óta kutatnak az után, hogy mi módon lehetne előállítani olyan anyagot, mely a vért pótolná, helyettesítené. Több tudományos szaklap adott már hírt az ilyen irányú kutatásokról. Felkerestük éppen ezért dr. Barta Imre nyugalmazott professzort, a Magyar Haematológiai Társaság elnökét, s tőle kértünk **nyilatkozatot.**

A vér szerkezete

– Professzor úr, tudomást szereztünk arról, hogy mesterséges vért próbálnak előállítani. Mi erről az Ön véleménye?

– Mielőtt a kérdésre válaszolnék, szeretném a normális vér felépítését és funkcióját ismertetni, ami feltétlenül szükséges e probléma megértéséhez. A vér, mint ismeretes, folyékony plazmából és sejtekből áll. A vérplazma vizet, ásványi anyagokat, fehérjéket, gázokat, zsírt, szénhidrátot, vitaminokat, enzimeket, immunvédekező anyagokat, véralvadáshoz szükséges faktorokat stb. tartalmaz. Ebből a felsorolásból is kitűnik, hogy milyen sokféle és rendkívül fontos feladatot lát el. Összetétele az életfolyamatok folytonos változása ellenére állandó. A nagymolekulájú fehérjék a különböző anyagok szállításában vesznek részt, egy csoportjuk az antitestekkel azonos immunglobulinok és az olvadási faktorok a fehérjék körébe tartoznak. A gázok közül az oxigént és a széndioxidot a haemoglobin köti meg és juttatja el a szövetekhez.

A sejteket vörös és fehérvérsejtek, valamint vérlemezkék alkotják. A vörösvérsejtekbe van zárva a haemoglobin, és a vörösvérsejtek a vércsoport meghatározóinak hordozói. E meghatározók – az izoantigének – a vérátömlesztés és a szövet- illetve a szervátültetés szempontjából jelentősek. Az RH-faktor, az újszülött haemolytikus megbetegedésért felelős. A fehérvérsejtek a szervezetbe hatolt kórós anyagokat kebelezik be, tehát a szervezet védekezésében döntő feladatot látnak el. Szerepüket – volt idő amikor – túlságosan egyszerűnek képzeltük el, kiderült azonban, hogy ugyanúgy, mint a vörösvérsejtek, izoantigéneket is tartalmaznak, de azoktól függetlenek. Szerepük a szervátültetéseknél jelentős.

Az utóbbi időben a lymphocyták kerültek a fehérvérsejtek közül az érdeklődés középpontjába. Kóros ingerek hatására ugyanis aktivizálódnak, és átalakulásuk közben különféle típusok keletkeznek. Az egyik közvetlenül megtámadja és elpusztítja a testbe beépített idegen antigéneket, a másik az ellenanyag termelésben vesz részt. A lymphocytáknak is az átültetett szövet vagy szerv kilökődésében van nagy szerepük. A vérlemezkék a véralvadás és a **vérzéscsillapítás szervei.**

Egyre több kell

– Közismert, hogy a vérnek gyógyító, sokszor életmentő hatása van, gondoljunk csak a vérátömlesztésre.

– Ma már úgyszólván nincs olyan ága a klinikai orvostudománynak, ahol transzfúziót ne alkalmaznának. A kibővített, tömeges felhasználását mi sem bizonyítja jobban, mint az, hogy a pécsi véradó alközpont évente 6000, a mohácsi és a komlói egyenként 1200 liter vért bocsájt az intézetek rendelkezésére. Felhasználásának legfontosabb területe a vérpótlás és a vérzéscsillapítás. Heveny, súlyos vérzés jelentkezhet általános vérzékenység esetén, a vérzéscsillapítás defektusa miatt – ez a haematológia körébe tartozik. Elszigetelt vérzés kiindulhat a belső szervekből. Nagytömegű vér elvesztése esetén a perifériás keringés elégtelenné válik, a beteg életveszélyes sokkba kerül, a vérnyomása csökken, a pulzusa szapora, bőre verejtékes, sápadt — tehát ilyenkor az érpályát sürgősen fel kell tölteni. Hosszantartó csillapíthatatlan, állandó vagy időszakos kisebb vérzéseknél nagyfokú vérszegénység esetén, ha a haemoglobin 5 százalékra, a vörösvérsejtszám pedig 1,5 millió alá csökken – tehát nem tudnak elegendő oxigént szállítani – indokolt a transzfúzió. Csere transzfúziót alkalmazunk az anya és az újszülött vércsoport összeférhetetlensége esetén, égéskor pedig csak plazmát ömlesztünk át. E felsorolás persze nem tarthat teljességre igényt, csak demonstrálni kívánja a vér széles körű felhasználását.

– Egyre több és több vérre van szükség. Nincsenek pótszereink, amelyekkel a vér helyettesíthető?

– De igen. Ezek azonban csak plazma pótlók, olyankor használjuk, amikor a folyadékveszteség pótlása is elegendő. A vérpótló készítmény akkor megfelelő, ha elég benne a kismolekula, hogy ne legyen antigén tulajdonsága – ugyanakkor elég nagy legyen ahhoz, hogy ne ürüljön ki gyorsan. A 0,9 százalékos élettani konyhasó oldat infúziójának hátránya, hogy hamar eltávozik az erekből a szövetekbe. A szöveteknek az ion-összetételéhez jobban hasonlít a Ringer-oldat. Nagymolekulájú anyagok, szintetikus kolloidok is forgalomban vannak – Periston, Dextran stb. –, előnyük a nagy vízmegkötő képesség és hosszabb időzés a keringésben, s ezért alkalmasabbak a csökkent vérmennyiség helyreállítására. Ezekből is látható tehát, hogy a vérpótlók alkalmazása erősen korlátozott, miután vérsejteket, alvadási tényezőket, ellenanyagokat **stb. nem tartalmaznak.**

Részeredmények

– A szóban forgó mesterséges vér vajon ezeket a hiányosságokat pótolhatja-e?

– Előrebocsájtom, hogy az egész izgalmas kérdésnek inkább elméleti, mint gyakorlati jelentősége van. A vér ugyanis olyan komplex folyadék, tömeges érzékeny reakció letéteményezője, hogy mesterséges előállítása, tökéletes helyettesítése még nem sikerült. Egyébként mesterséges vérről csak akkor beszélhetünk, ha minden szempontból megfelel a természetes vérnek és annak összes tulajdonságaival rendelkezik. Az Egyesült Államokban kezdeményezték a tiszta haemoglobin oldat előállítását és bevitelét a szervezetbe, de ez olyan hatalmas reakciókat váltott ki, hogy az állatkísérleteknél nem jutottak tovább. A moszkvai Központi Haematológiai és Vérátömlesztési Intézetben készült haemoglobin preparátum hosszú ideig kering az érrendszerben, a szöveteket ellátja oxigénnel, de a vér többi alkatrésze hiányzik. A Harward-egyetemen készült fluor-szénhidrátok könnyen megkötik és leadják az oxigént, s a készítmény még keményítőt és félvegyértékű alkoholokat is tartalmaz. Az állatok vérének 80 százalékát ezzel cserélték ki – s azok életben maradtak. Emberen azonban még nagy a kockázat, s ki sem merték emiatt próbálni. Ehhez még csak azt szeretném hozzátenni, hogy a megjelölés is hibás, tudniillik mesterséges vérről nem beszélhetünk akkor, ha **a készítmény a természetes vér funkciójának csak egy töredékét tudja elvégezni.** A rendkívül nehéz feladat megoldásához – a vér mesterséges előállításához – még hosszú időre, sok-sok kísérletre lesz szükség.

Alapkutatás

Végezetül még egy szempontra kívánok rámutatni, nevezetesen, hogy az alap- és alkalmazott kutatás mennyire nem állítható szembe egymással, azt a mesterséges vér előállításának törekvése is mutatja, amely ma még alapkutatás, de ha sikerül megvalósítani, felbecsülhetetlen gyakorlati jelentősége lesz.

Kozma Ferenc

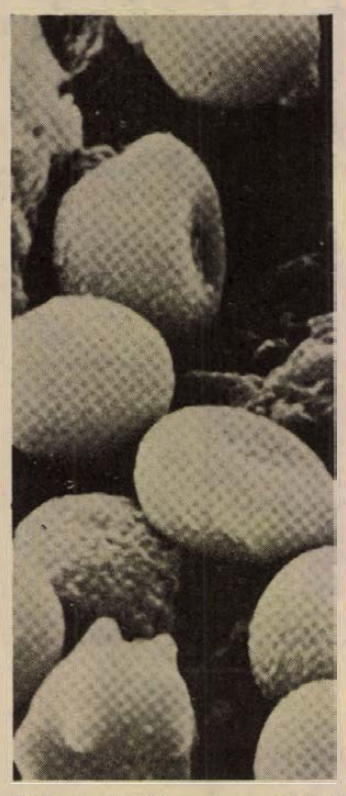

Emberi főütőér vére: 5000:1 nagyításban

Az élő és holt anyag között álló lények...

Mit tudunk a vírusokról?

A baktériumokkal ellentétben, a vírusok ellen nem ismerünk gyógyszeres terápiát

A legkülönfélébb betegségeket, a gyermekbénulást, a fertőző májgyulladást, a kanyarót, az influenzát kicsiny, sajátos, az élő és a holt anyag között álló lények okozzák, amelyeket vírusoknak nevezünk. A kórokozók e csoportját 1892-ben fedezték fel. Ivanovszkij arra az eredményre jutott, hogy azok a fertőző részecskék, amelyek a dohánynövény levelének megbetegedését, a dohánymozaikot okozzák, olyan szűrőkön is átjutnak, amelyek más mikrobák, például a baktériumok és az élesztőgombák számára átjárhatatlanok. Megszületett a virológia tudománya, amely nevét e különös élőlényekről kapta.

Behatolnak a sejtbe

A vírusok azon tulajdonsága, amely minden más élőlénytől megkülönbözteti őket, az, hogy az élő és a holt anyag között helyezkednek el. A vírusok egyrészt holt anyagként képesek kristályosodni, s hosszú ideig „holtan" fönnmaradni. Másrészt normális élőlényekként is képesek viselkedni, nevezetesen akkor, ha élő sejtbe hatoltak be. Itt ugyanis a gazdasejt rovására szaporodni kezdenek. Amint Dominique Brun a Sciences et Avenir című lapban a vírusok témájáról találóan írja, ezek a mikroorganizmusok élő formájukban sejtszintű parazitáknak bizonyulnak. Szaporodásukhoz a gazdasejt szervezetét és anyagát használják fel. Amikor a gazdasejt végül telítődik új vírusokkal, szétesik, s a vírusok szabadokká válnak, megtámadják a szomszédos sejteket.

Amióta jó kémiai elemző módszerekkel és elektronmikroszkóppal rendelkezünk, e hajdan láthatatlan és rejtélyes lények is hozzáférhetőkké váltak a kutatás számára. Ma már a kutatás számára.

A vírusok terjedése

A vírusok tehát gazdasejtekben tudnak szaporodni, de hogyan kerülnek oda? Terjedésük fő eleme a levegő: cseppfertőzéssel terjednek a vírusok emberről emberre, például az influenza vagy a himlő esetében. A víz is rejthet vírusokat (gyermekbénulás, sárgaság), vírushordozók az állatok is – a veszettséget vadállatok, kutyák, macskák vagy vámpírok vihetik át az emberre. Végül a vér és a nyirok is megfelelő környezet a vírusok számára. A sárgaság vírusai például lezajlott sárgaság után még évek múlva is megtalálhatók a vérben és vérátömlesztés esetén megfertőzhetnek más embereket. Az emberi szervezetbe a bőrön vagy a nyálkahártyán, a légutakon vagy az emésztő tartuson keresztül hatolnak be a vírusok. Meghatározott lappangási idő (inkubáció) után, amely tarthat napokig (influenza) vagy hónapokig (veszettség) kitör a betegség: ekkorra elegendő számú vírus hatolt be a sejtekbe és ott a sejt széteséséig szaporodhatott. A betegség tünetei a megtámadott szervrendszer szerint különbözőek, többnyire azonban csak utólagos baktériumfertőzés után válnak súlyosabbakká. A szervezet a vírus támadása következtében legyengül és támadhatóbbá válik a baktériumok szekunder fertőzése számára. Az influenza súlyossági foka többnyire a baktériumok által okozott komplikációktól függ.

A szervezet védekezése

A vírusok idegen testek, s ezért a test sajátos védekező rendszere küzd ellenük. Elsőként a lázat említjük: a vírusok szaporodása kezdeti stádiumában megakadályozható a hőmérséklet emelkedésével. A továbbiakban a vírus behatolása a sejtbe vírusellenes anyag, interferon képződését idézi elő. Amikor kereken tíz évvel ezelőtt felfedezték az interferont, sok reményt fűztek a vírusbetegségek gyógyszeres leküzdésének végre megtalált lehetőségéhez. Kiderült azonban, hoay az interferon csak a fertőzés kezdeti stádiumában hatékony és nem specifikus. Ha a láz és az interferon nem tudja feltartani a vírusok szaporodását, akkor működésbe lép a test immunrendszere. Néhány nap alatt antitestek képződnek, melyek a vírusokat agglutináció révén hatástalanítják. Másrészt speciális fehérvérsejtek jelennek meg, amelyek elpusztítják és felfalják a vírusokat.

Az oltás, a vírusbetegségek megelőzése az immunrendszer aktivizálását célozza. Legyengített vagy elpusztított kórokozókkal ösztönzik a szervezetet antitestek termelésére. Súlyos esetben így az ellenanyagok egész légiója már készen áll.

A baktériumokkal ellentétben, amelyekkel szemben az antibiotikumok hatékony fegyvert jelentenek, a vírusok ellen nem ismerünk gyógyszeres terápiát. Bár már évek óta lázasan kutatják a vírusellenes anyagokat, csak kevés olyan vegyület van, amely bizonyos közvetlen ellenszert ígér a vírusokkal szemben. Vagy csak kezdeti stádiumban használnak vagy megelőző szerként, vagy olyannyira mérgezik az egészséges sejteket, hogy csak a legnagyobb óvatossággal alkalmazhatók.

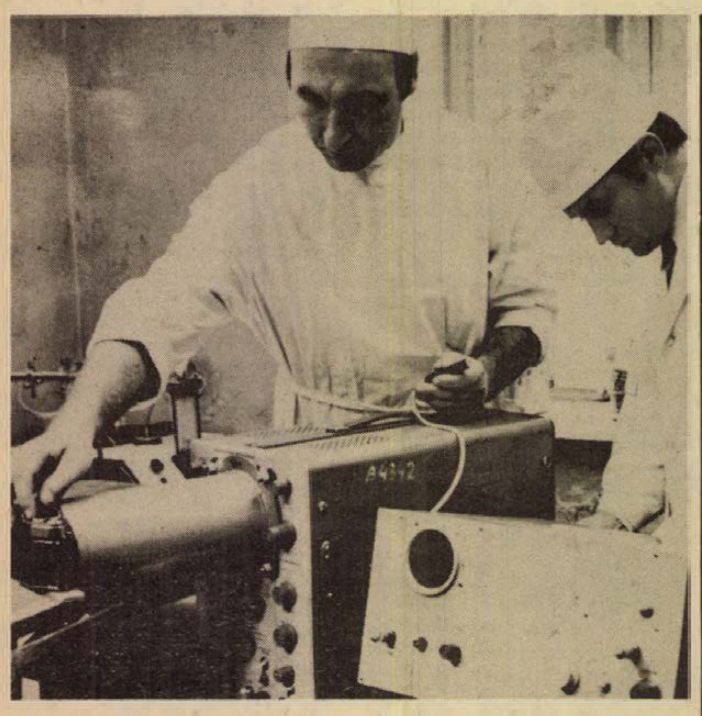

Litván szív- és érsebészeti kutatók újfajta, ultrahanggal működő vizsgálóberendezést szerkesztettek és vettek használatba az átültetett szervek állapotának kíméletes ellenőrzése céljára. A sebészeti beavatkozást végző orvos a vizsgálóberendezéssel akár folyamatosan is ellenőrizheti a beültetett szervet, észreveheti rajta a legkisebb elváltozást és a hozzávezető véredények rendellenességét. A műszer képernyőjéről bármikor fényképfelvételt is készíthet.

C-vitaminnal az infarktus ellen

A meghűlést is megelőzheti — Enyhíti a fejfájást

A tél beköszöntésével ismét leselkedik ránk a meghűlés veszélye. Szerencsére a vitaminok, és elsősorban a főként citromban, narancsban, zöldpetrezselyemben, zöldpaprikában, káposztában stb. található C-vitamin nyújt némi védelmet. Azt már régóta tudjuk, hogy a téli hónapokban komoly segítséget nyújt a C-vitamin, de ez a vitaminféleség még sok – elsősorban kellemes – meglepetést tartogat számunkra.

Limus Pauling óta tudjuk, hogy a C-vitamin jót tesz a meghűlt embernek. Amikor Pauling kirukkolt ezzel az újdonsággal, csupán a Nobel-díj mentette meg attól, hogy a hivatalos orvostudomány ki ne közösítse. Ma már tudjuk, hogy nem tévedett, amikor azt állította, hogy a nagy dózisban adagolt C-vitamin megelőzheti a meghűlést, vagy segít hamar kilábalni belőle. A legutóbb Kanadában, Angliában és Csehszlovákiában végzett kutatások kimutatják, hogy a C-vitamin nemcsak gyorsítja, hanem meg is könnyíti a betegség lefolyását. Hatására a beteg fejfájása és torokfájása enyhül, a köhögés és a láz is hamar elmúlik.

Ez már önmagában sem kevés. Úgy látszik azonban, hogy a C-vitamin ennél sokkal nagyobb szolgálatot is tesz az embernek. A legutóbbi kutatások kimutatták, hogy védelmet nyújt a szívnek és a koszorúereknek, megakadályozza a zsírok lerakódását és a koleszterolszint növekedését. Ez a felfedezés egy csehszlovák kutató, Emil Ginter nevéhez fűződik. Ginter kísérletei során két tengerimalac csoporttal foglalkozott. Ezek az állatok az emberhez hasonlóan nem tudják szintetizálni a C-vitamint. Hat hónapon keresztül az egyik csoportnak naponta 10 milligramm C-vitamint adagolt, a másiknak csupán fél milligrammot. Mindkét csoportba tartozó kísérleti állatoknak naponta azonos mennyiségű koleszterolt adott. Arra volt kíváncsi, mi történik a koleszterollal nagymennyiségű C-vitamin fogyasztás mellett.

Az eredmény egyértelmű: a nagy C-vitamin adagokat fogyasztó kísérleti malacok vérében éppen fele annyi koleszterolt lehetett kimutatni, mint a C-vitaminhiányban szenvedő tengerimalacokéban. A következtetés egyszerű: a C-vitamin megakadályozza, hogy a vérben magas koleszterolszint alakuljon ki, egyszóval késlelteti az érelmeszesedés kialakulását. Tekintettel arra, hogy az erek beszűkülése, az érelmeszesedés többnyire infarktushoz vezet, végső soron a C-vitamin hathatós védelmet jelent korunk betegsége ellen.

Mit mutat a náthagörbe?

A meghűlés nem egyformán terjed a lakosság körében. A megbetegedés az életkortól, a nemek megoszlásától, a jövedelem, a tanultsági foktól és nem egy esetben a hét különböző napjaitól függ.

Leginkább az egy évesnél kisebb gyermekek vannak kitéve a meghűlés veszélyének. A három éven aluli gyermekek körében a fiúk sokkal gyakrabban hűlnek meg, mint a leánygyermekek. Három éven felül a helyzet megváltozik.

A meghűlés fordítottan arányos a jövedelemmel. Az alacsony jövedelmű emberek általában olyan körülmények között élnek, amelyek kedvezően befolyásolják a betegség terjedését. A kutatóknak minden bizonnyal az okozta a legnagyobb meglepetést, hogy felfedezték: a meghűlések legnagyobb része hétfőn kezdődik. Amint múlik a hét, úgy csökken a megbetegedések száma csütörtökig, majd a hét végén ismét emelkedő tendenciát mutat.

Ezen nevetett 1974

MOSZKVA

– Ványa, miért nem csináltad meg a számtanleckédet? – kérdezi a tanító néni az első osztályos kisfiútól.

– Mert édesapám elutazott a nagymamához...

PÁRIZS

– Kivándorlok Kanadába – mondja Jean-Paul a feleségének, Yvonne asszonynak. – Olvasom az újságban, hogy ott vannak gazdag nők, akik a férfiaknak fizetnek. Minden egyes szerelmi szolgálatért húsz dollárt.

– No, fiam, oda én is elmegyek – így Yvonne. – Szeretném látni, hogyan tudsz megélni havonta húsz dollárból...

BERLIN

Tavaszi séta Berlinben.

– Apu, miért áll a Győzelmi Oszlopon mindig nő és nem férfi?

– Nos, fiacskám – sóhajt fel az apa, –, majd megérted, ha egyszer megnősülsz...

PRÁGA

– Szükségtelen ennyire kitátania a száját, asszonyom – mondja a fogorvos.

– De hiszen azt mondotta, hogy fogóval akar dolgozni.

– Stimmel. De én kint maradok...

MILÁNÓ

Giuseppe, a világjáró turista dicsekszik:

– Jártam Párizsban, Londonban, Tokióban, Madridban...

– Akkor ön bizonyára jól ismeri a geográfiát.

— Hogyne ismerném, ott is voltam – nyolc napig!...

VARSÓ

– Halom, Janek, vásároltál egy házőrző kutyát. Éberen őrködik?

– Meghiszem azt, Juliusz! Két napja egy barátomnál alszom, mert engem sem enged be a lakásba...

BÉCS

A volánnál ülő hölgy sokáig turkál a retiküljében, aztán csábmosollyal így szól a rendőrhöz, aki megállította:

– Kérem, uram, nézze csak meg, hová tettem a jogosítványomat. Szemüveg nélkül nem látok tovább az orromnál...

BUKAREST

Osztályfőnöki óra, a helyes és helytelen magatartásról beszél a tanár:

— Mit gondoltok, fiúk, kit nevezünk álszentnek?

Alexandru jelentkezik:

– Álszent az a gyerek – mondja –, aki reggel mosolyogva jön az iskolába...

SZÓFIA

Atanasz megkérdi szomszédjától:

– Miért olyan levert, Georgi?

– Ne is kérdezze – sóhajtja Georgi. – Szép, fiatal feleségem van, de amilyen fiatal, olyan beteg.

– Maga panaszkodik? – legyint Atanasz. – Mit szóljak én? Nekem csúnya, öreg feleségem van, és amilyen öreg, olyan egészséges...

LONDON

Két lord beszélget a klubban:

– Érdekes dolgokat olvastam a lélekvándorlásról – mondja sir Chesterton a barátjának, sir Lowrynak. – Van hely, ahol az emberek azt hiszik, hogy állat képében újra a világra jönnek.

– Kész őrület! Tehát még én is lehetek teve, John?

– Nem hiszem, Hugh... Kétszer ugyanaz nem megy...

BELGRÁD

A jugoszláv kiscsapat elveszít egy mérkőzést, a játékosok szomorúan ballagnak le a pályáról. A csapatkapitány vigasztalni próbálja őket:

— Fel a fejjel, fiúk! Nélkülünk ők sem győzhettek volna!...

Révész Tibor

Mióta hétnapos a hét?

A naptár kultúrtörténete

Valamennyi új naptárunk a régi római naptári rendhez nyúlik vissza, amely eredetileg Marsnak, a háború istenének hónapjával, márciussal kezdődött, s decemberrel, a X. hónappal ért véget. A római naptárt állítólag már akkor bevezették, amikor Romulus és Remus megalapította Rómát (i. e. 753-ban). Legalábbis erről számol be Terentius Varro, a római történetíró.

A régi római naptárt a főpapok, a pontifexek számították ki, s az új hónap kezdetét mindig ünnepélyesen hirdették ki (calare = kihirdetni; calendae = a hónap kezdete). A régi római naptárt azután állítólag Numa Pompilius görög mintára két hónappal kibővítette, hogy jobban hozzáigazítsa az asztronómiai adottságokhoz. Numa Pompilius az év elejére Januáriust helyezte, míg Februarius hónapjával zárta le az évet. Abból a célból azonban, hogy az évet ismét márciussal kezdhessék (a tavaszi napéjegyenlőség hónapjával), Januariust December és Februárius közé illesztették be.

Újabb javítást végzett i. e. 150-ben Gaius Papirius, amikor — hogy a naptárt a napév hosszával összhangba hozza — szökőrendszert vezetett be.

Döntő változást hozott a naptárban i. e. 46-ban Gaius Julius Caesar, Szoszigenész, alexandriai matematikus számításait használva fel. A 46-os év a naptár kiigazítása révén 15 hónap, azaz 445 nap hosszúságúvá vált. A következő és minden azt követő évre Caesar 365 nap időtartamot határozott meg, megszüntette az eddigi szökőhónapot és csak minden négy évben (február 23-a után) egy szökő napot iktatott be; így február 24-e kettős napnak számított. További újításként Caesar január 1-én kezdte meg a naptári évet. Az úgynevezett „julianus naptár" XIII. Gergely pápa (1582) naptárreformjáig használatban volt.

100 körül végül bevezették a keleti asztronómiából átvett hétnapos hetet, s a hét bolygó nevét választották a hét napjainak elnevezésül. A hét napjait a következőképpen nevezték: dies Saturni (szombat), dies Solias (vasárnap), dies Lunae (hétfő-lundi), dies Martis (kedd-mardi), dies Mercurii (szerda-mercredi), dies Jovis (csütörtök-jeudi), dies Veneris (péntek-vendredi).

Gutenberg naptára

A legrégibb nyomtatott naptárak — vagy inkább naptárelődök — a könyvnyomtatás feltalálójának, Johannes Gutenbergnek műhelyéből származnak. A legrégibb nyomtatott naptár az úgynevezett „török naptár" 1454-ből. Rímes felhívás szerepelt benne, hogy **üzzék ki együttes erővel a hi-**

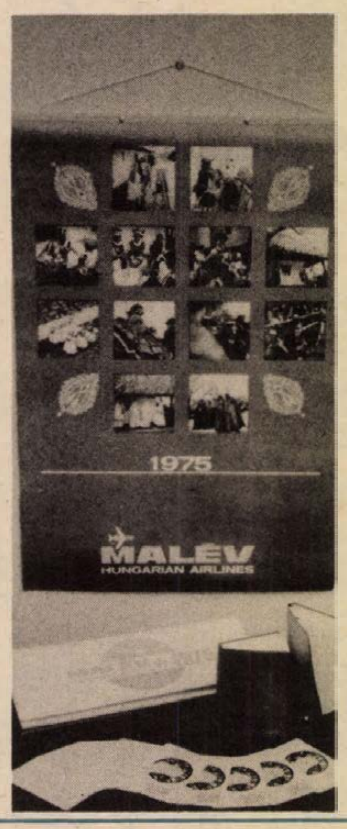

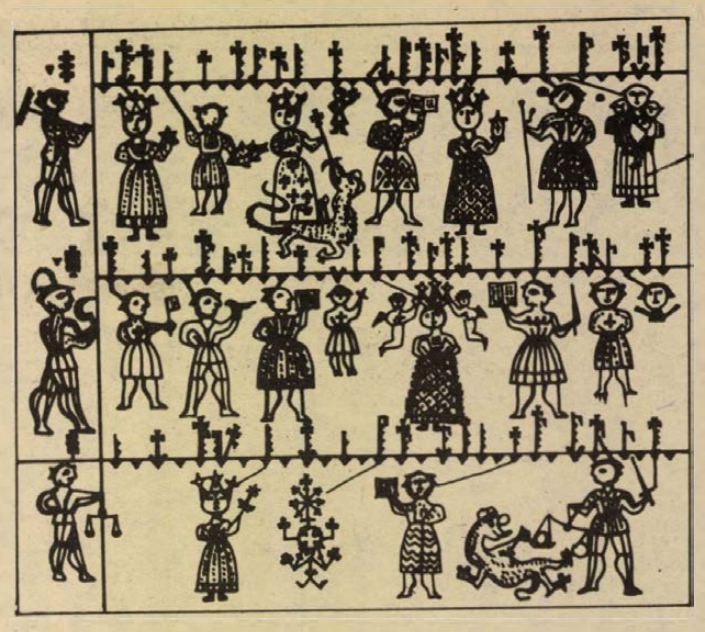

tetleneket. A felhívás az év 12 hónapjára oszlott meg, s a török elleni harcra való első felszólítás a pápához, a második a császárhoz, a harmadik a hercegekhez szólt és így tovább.

Mivel a hajdan igen jelentős érvágás és purgálás gyógymódok alkalmazására már a legrégibb időben is meghatározott naptári hónapokat és csillagállásokat részesítettek előnyben, hamarosan valóságos érvágó és purgálási naptárakat adtak ki. Az első ilyenfajta naptár szintén Johannes Gutenberg mainzi nyomdájából került ki 1456-ban.

A pirosbetűs vasárnap

Az összes mostani naptárban többnyire piros színnel jelölik a vasárnapot és ezzel kiemelik a többi nap közül. Ez Ulrich Han bécsi naptárjából ered (1462). Ez az Ingolstadtból származott nyomdász készítette az első tulajdonképpeni naptárt, amely a vasárnap, a karácsony és a húshagyó kedd kiemelésén kívül, főként azzal tűnt ki, hogy megjelölte az újhold és a telihold időpontjait. Ez a naptár még úgynevezett egyoldalas naptár volt, a következő években főként Augsburgban és Nürnbergben ilyeneket nyomtattak. A naptárak készítésében sokhelyütt orvosok és csillagászok is közreműködtek, például a csillagászok adták meg a holdváltozások és a csillagállások adatait.

Parasztnaptár

A parasztok az időjárástól való függésük miatt elsősorban az évre vonatkozó meteorológiai adatok iránt érdeklődtek. A legrégibb parasztnaptárak a fa anyagát használták fel: fapálcikákból álltak, amelyeken a jelentősebb napokat (a mezőgazdasági munka számára kedvező napokat, a cselédek elszegődtetésére szolgáló napokat, az egyházi és családi ünnepnapokat) egy vagy több rovátkával jelezték. A rovátkákat gyakran ki is színezték.

1508-ban Augsburgban első ízben jelent meg egy olyan parasztnaptár, amely minden későbbi parasztnaptár példaképévé lett. Hamarosan 34 dátummal ellátott és 25, keltezés nélküli újranyomást ért meg, és lefordították francia, cseh, angol, holland, dán, norvég és svéd nyelvre is.

Az első nyomtatott parasztnaptárakban még megtartották a fából készült naptárak rovátkarendszerét, mert a parasztok nagy része még sokáig nem tudott olvasni és írni. A rovátkák csak fokozatosan adták át helyüket a „modern" naptárbeosztásnak.

A naptárak eredetileg főként a parasztok számára készültek. A XVIII. és XIX. században azonban mind több művészettel, színházzal és divattal foglalkozó cikkel bővültek. Így főként a nők váltak a naptárak olvasóközönségévé. Különösen nagy sikert biztosítottak a naptáraknak a hölgyek körében az elismert költők írásai. Főként Friedrich Schiller volt a naptárolvasó hölgyek kedvenc szerzője. A XVIII. század végén történelmi naptárt adott ki hölgyek számára. A naptárak különböző formáinak se szeri se száma azóta a világban.

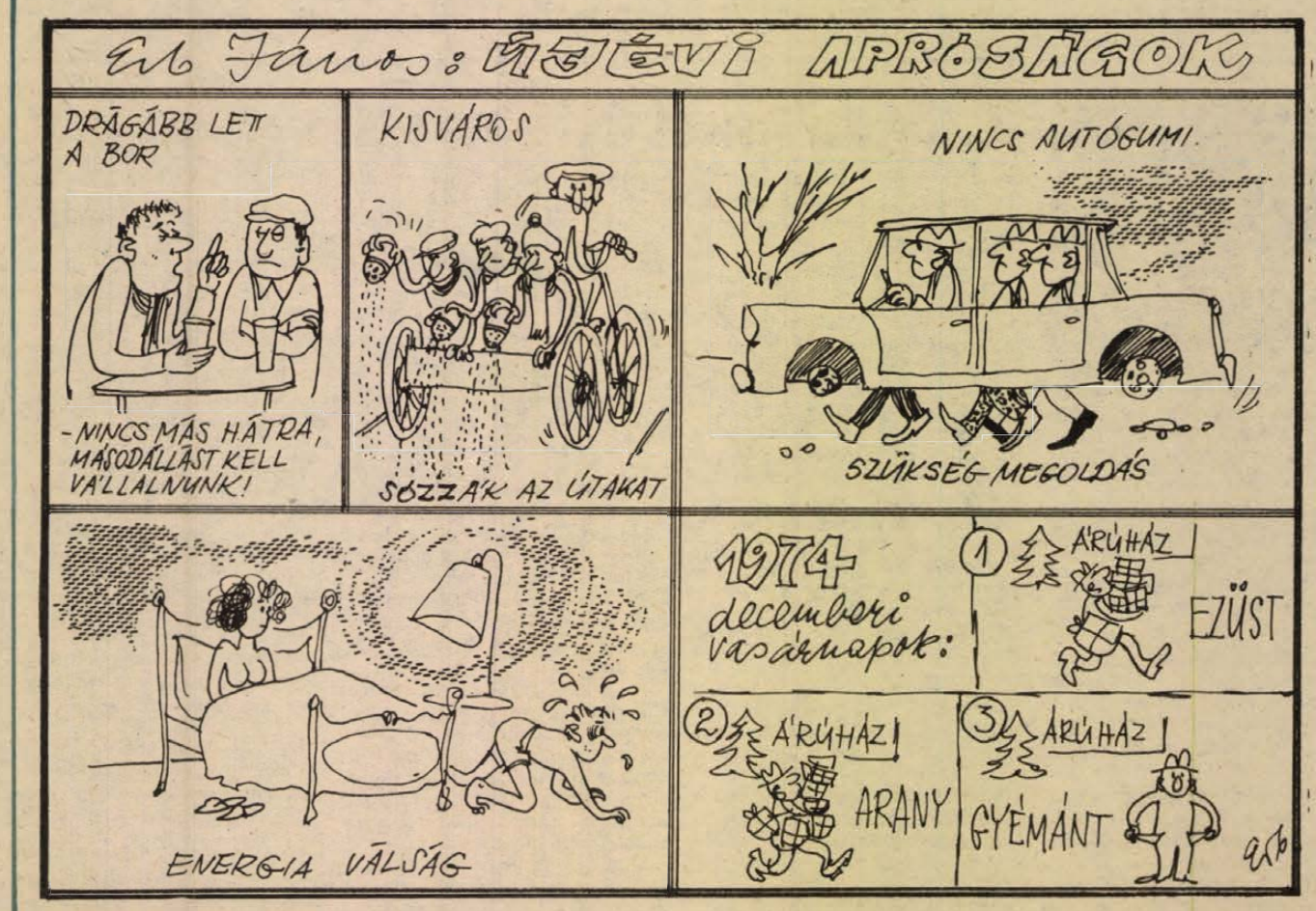

KOMOLYTALAN ROVAT

Marci és Zsuzsa

Marci, a puli, négyhónapos korában került hozzánk. Egy szatyorban hoztam el és onnan pislogott ki a világba.

Hamar családtag lett. Én voltam az első számú gazdája. Mindenki megszerette, csak Zsuzsa macska nem.

Eredeti helyzet alakult ki. A macska, amikor meglátta Marcit, máris neki! A kutya meg jajgatva iszkolt.

Ezt nem tűrhettük. Kezdtük Zsuzsát meggyőzni. A meggyőzéshez a napilapot használtuk. Vékonyra hajtottuk össze, és amikor Zsuzsa támadásba lendült, fejbecsaptuk.

Ez a meggyőzés nem is maradt hatástalan. Zsuzsa elgondolkodott és az ötödik fejbecsapás után megtalálta az összefüggést a kutya iránti támadás, meg a fejbekólintás között. Ezért új taktikához folyamodott. Megleste, amikor kimentünk és ekkor rontott neki.

A kutya azonban nem szenvedett hangtalanul, hanem hangos jajveszékelésbe tört ki. Mi meg berohantunk és ismét fejbecsaptuk a macskát.

Ez sem segített. A következő lépése az volt, hogy ha berohantunk a kutya nyöszmögésére, a macska már valami alatt volt. Ágy, szekrény, komód, ami akadt.

Itt is meggyőztük a fejes vonalzóval. Valamit javult a helyzet, de azért még nem volt béke az olajfák alatt. Zsuzsa úgy csinált, mint a kobra a legendákban. Mielőtt támadott, sziszegett egyet.

Még évekig csaphattuk volna fejbe szeretett macskánkat, ha nem fordul a kocka.

Külön edényük volt és ezt tiszteletben is tartották. Egyszer azonban öntünk a kutyának tejet, Zsuzsa odamegy, fúj egyet és támadásra készülődik.

A kutya szemrehányóan nézett ránk, majd az eget hívta tanulságul. Felnézett a plafonra, de segítség onnan sem érkezett.

Erre villámgyorsan nekirontott a macskának. Két hónapot nőtt is, a düh is növelte az erejét és hiába sziszegett, fújt, karmolt a mini-tigris, feldöntötte és megtaposta.

A macskát váratlanul érte az inzultus, egy ideig védekezett, majd felvette a nyúlcipőt és eliszkolt. Ettől kezdve nem volt maradása. Ha meglátta Marci, zutty neki, lökte föl.

Most már a kutyát kellett meggyőzni az újságpapírral és közben korholtuk is:

– Marci, ne bántsd a Zsuzsát!

Hiába. Körülbelül egy hónap kellett, míg a kutya megbocsájtott.

Aztán összebarátkoztak.

Példamutató barátság volt! A macska szülése előtt kihízelegte a kutyát a házából és odakölykezett. A kutya meg őrizte a kismacskákat. Belecsimpaszkodtak, ő cipelte őket a hátán, ha pedig valamelyik elkallódott, akkor jelezte, vagy visszahozta.

Amikor elköltözött Zsuzsa a macskamásvilágba, tizenhét éves volt már.

Azután Marci is eltávozott a kutyamennyországba, ahol remélem, találkoztak. Mert ha nem engedték valamelyiket be az ajtón, akkor kívülmaradtak mindketten.

Ha volt tiszta barátság, akkor az övék az volt.

Szöllősy Kálmán

RÁDIÓ MŰSOR TELEVÍZIÓ

SZÍNHÁZ

SZERDA

Nemzeti Színház: Három a kislány (este 7 órakor).

Pannonia Bár: Pannonia Koktél. Nyitva: 22—04 óráig.

CSÜTÖRTÖK

Nemzeti Színház: Don Juan (este 7 órakor), Jászai-bérlet.

Pannonia Bár: Pannonia Koktél. Nitva: 22—04 óráig.

MOZI

SZERDA

Park: A dunai hajós (f4, f6, f8).

Petőfi: A halott asszony visszatér (4, 6, 8).

Kossuth: A dunai hajós (10, 12, f3, f5), A halott asszony visszatér (f7, f9).

Fekete Gyémánt: Álom luxuskivitelben (4, 6). **Jószerencsét:** A harmadik tettes (5, 7). **Rákóczi:** A látogatók (5, 7). **Kodály Ko.:** Nyílhegy és aranyöv (6). **Május 1.:** Így látták ők (f6). **Bóly:** Az audiencia (7). **Harkány:** Forrófej (7). **Komló, Május 1.:** Verseny a „Veszély" kategóriában (4, 6, 8). **Komló, Zrínyi:** A diktátor (f4, 6). **Mohács:** A gejzírvölgy titka (6), A gamma-sugarak hatása a százszorszépekre (8). **Pécsvárad:** A halál erődje (3, 5). **Sásd:** Napsugaras szemek (7). **Sellye:** A betörés (4, 6). **Siklós:** A félszemű seriff (7). **Szigetvár:** Három mogyoró Hamupipőkének (4), A szarvassá vált fiúk (6, 8).

CSÜTÖRTÖK

Park: A lopakodó Hold (3, nő, f8). **Petőfi:** A lopakodó Hold (f4, hnő, 8).

Kossuth: Vitya iskolába megy (10, 12, f3, f5), Hét tonna dollár (f7, f9)

RÁDIÓ

SZERDA

KOSSUTH RÁDIÓ

6.00: Hírek. Lapszemle. Időjárás. 6.10—7.26: Boldog új évet! 6.45—7.08: Műsorismertetés — Budapest és a vidék kulturális programjából — Körzeti időjárás. 7.26: Új esztendő — új faluban. 7.56: A Közönségszolgálat tájékoztatója. 8.00: Hírek. Lapszemle. Időjárás. 8.05: Hallgatóink figyelmébe. 8.06: Új esztendei szép kívánság. 8.16: Nóták. 8.59: Bölcső és bagoly. 10.00: Louis Armstrong felvételeiből. 10.30: A Szabó-család (ism.). 11.00: Újévi reklám. 11.10: Kapcsoljuk a bécsi Musikvereinsaalt. A Bécsi Filharmonikus Zenekar újévi hangversenye. Közben: Kb. 11.50: Versek. Kb. 12.00—12.15: Hírek. Lapszemle. Időjárás. Kb. 13.35: Hangszerszólók. 13.45: Újévi köszöntő. Elmondja: Losonczi Pál, az Elnöki Tanács elnöke. 13.55: A Magyar Hanglemezgyártó Vállalat új lemezeiből. 14.23: Színes népi muzsika. 15.00: Hírek. Időjárás. 15.08: Az elmúlt év legjobb tánczenei felvételeiből. 15.48: A Kubai Köztársaság nemzeti ünnepén. 16.18: Becses emlékek zenei múltunkból. 16.48. Pör. Elbeszélés. 16.58: Hallgatóink figyelmébe. 17.00: Hírek. Időjárás. 17.05: A magyar zeneművészek portréja. Szokolay Sándor. 18.05: Naszreddin Hodzsa kalandjai. 18.36: Népdalok. 19.00: Hírek. Időjárás. 19.10: Hősökről beszélek . . . 19.56: Magyar előadóművészek lemezeiből. 20.52: Versek. 21.06: Pódiumon Maynard Ferguson és zenekara. 22.00: Hírek. Időjárás. 22.10: Erkel operáiból. 23.00: Esti mesék. Dino Buzzati elbeszélései. 23.15: Slágerturmix. 24.00: Hírek. Időjárás. 0.10—0.25: Angelo Ephrikian együttese Gesualdo-kórusokat énekel.

PETŐFI RÁDIÓ

6.00: Hallgatóink figyelmébe. 7.00: Romantikus zene. 8.26: „Ő az út önmagunk és a jövendő felé . . ." Juhász Ferenc írása. 9.00: Donizetit: Don Pasquale. Háromfelvonásos vígopera. 10.50: Ha pénz van a zsebben . . . Rádiójáték. 11.15: Tánczenei koktél. 12.00: Jó ebédhez szól a nóta . . . 12.38: Tavaszi tótágas. Rádiójáték. 13.45: Időjárás- és vízállásjelentés. 14.00: Helló, Dolly! Részletek Herman musicaljéből 14.23: Kamarazene. 15.20: Hortobágyi puszta fú a szél . . . 15.40: Filmzene. 16.00: Hírek. Időjárás. 16.05: Operarészletek. 16.58: Egy szegény vándorlegény kalandjai. Rádiójáték. 18.00: Hírek. Időjárás. 18.05: Új Melódia-lemezeinkből. 18.55: Örökzöld dallamok. 19.50: Jó estét, gyerekek! 20.00: Hírek. Időjárás. 20.10: Rádiószínház. A szépséges Meluzina. Hangjáték. 21.20: Művészlemezek. 22.10: A hanglemezbolt könnyűzenei újdonságai. 22.30: Félóra sanzon. 23.00: Hírek. Időjárás. 23.10: Századunk zenéjéből. 24.00—0.10: Hírek. Időjárás.

3. MŰSOR

8.00: Hírek. Lapszemle. Időjárás. 8.05: Műsorismertetés. 8.09: Magyar zeneszerzők. 8.29: Mozart-művek. 9.49: Vers-színpad. A Magyar Rádió versmondó fóruma. 10.44: Szvjatoszlav Richter zongorázik. 12.00: Hírek. Lapszemle. Időjárás. 12.10: A XX. század zenéjéből. 13.40 Ben Webster együttesének felvételeiből. 14.18: Grétry: Panurge a lámpák szigetén. A háromfelvonásos opera I. felvonása. 15.07: Porfelhő. Rádiójáték. 16.00: Hírek. Időjárás. 16.05: Hallgatóink figyelmébe. 16.07: Monteverdi: Arianna panasza. 16.25: Ilyen a világ . . . 16.55: Beethoven-művek. 18.00: Hírek. Időjárás. 18.05: Könnyűzenei stúdiónk felvételeiből. 18.48: Világhírű előadóművészek felvételeiből. 19.55: Olasz művészek operahangversenye. 20.55: Barokk zene. 21.44: Bernarda Alba háza. Federico Garcia Lorca drámájának rádióváltozata. 23.00—23.10: Hírek. Időjárás.

PECSI RÁDIÓ

17.00: Petőfi-versek — Népdalcsokor — Szülőfalumban . . . Várnai Ferenc összeállítása — Újévi kívánságműsor. 18.30: Szerb-horvát nyelvű műsor. Hogy megvalósuljanak a jókívánságok. Zenés összeállítás. 19.15: Német nyelvű műsor. Újévi köszöntő. Elmondja Reger Antal a Magyarországi Németek Demokratikus Szövetségének főtitkára — Zenés éveleje. Összeállítás. Közben: az NDK rádiójának újévi jókívánságai. 20.00: Műsorzárás.

CSÜTÖRTÖK

KOSSUTH RÁDIÓ

4.25—7.59: Jó reggelt! A Kossuth rádió reggeli műsora. Közben: 7.35: Filmszemle. 7.45: Orvosi tanácsok. 8.00: Hírek. Időjárás. 8.05: Műsorismertetés. 8.15: Budapest és a vidék kulturális programjából. 8.22: Népdalok, néptáncok. 9.00: Messziről jött gondolatok. 9.25: Régine Crespin és Dietrich Fischer Dieskau énekel. 10.00: Hírek. Időjárás. 10.05: Vitorla az égen. Eseményjáték Kopernikusz életéről. 10.31: Romantikus muzsika. 11.29: Mindenki könyvtára. Petőfi Sándor: Bolond Istók. 12.00: Déli krónika. 12.20: Ki nyer ma? Játék és muzsika tíz percben. 12.30: Reklám. 12.35: Melódiakoktél. 13.40: Elhangzott . . . Emlékezetes műsorairól beszélget P. Szabó Józseffel Rapcsányi László. 14.00: Haydn: C-dúr szimfónia. 14.26: Az élő népdal. 14.36: A hazudó egér. Mesejáték. 15.00: Hírek. Időjárás. 15.10: Zengjen a muzsika. 15.59: Hallgatóink figyelmébe. 16.00: A világgazdaság hírei. 16.05: „Gondok" a gondolattal . . . 16.50: Polkák. 17.00: Hírek. Időjárás 17.05: Schumann: fisz-moll novelette. 17.18: Disznótorban . . . Versek. 17.28: Az Állami Népi Együttes felvételeiből. 18.10: Válaszúton. Riport. 18.35: Wagner: Wesendonk-dalok. 18.58: Hallgatóink figyelmébe. 19.00: Esti krónika. 19.25: Kritikusok fóruma. 19.35: A Benkó-dixieland játszik. 20.02: Donizetti: Don Pasquale. Háromfelvonásos vígopera. Közben: 21.16—21.19: Hírek. 22.00: Hírek. Időjárás. Kb. 22.15: Sporthírek. 22.20: Tíz perc külpolitika. 22.30: Decemberben hallották először. Tánczene. 23.00: Meditáció — a szabad idő értelmes eltöltéséről. 23.10: Új lemezeinkből. 24.00: Hírek. Időjárás. 0.10—0.25: Bálint János cimbalmozik.

PETŐFI RÁDIÓ

4.25—7.59: A Petőfi rádió reggeli zenés műsora. 8.00: Hírek. Időjárás. 8.05: Zenekari muzsika. 9.00: Hírek. 9.03: Zentai Anna énekel. 9.14: Az Eszt Rádió műsorából. 9.30: Öt kontinens négy éve . . . 10.00: A zene hullámhosszán. Közben: Kb. 10.30—10.35: Néhány szó zene közben. 11.00—11.05: Hírek. Időjárás. 11.50: Párbeszéd a magnószalaggal. Bán János írása. 12.00: Simone Boccanegra. Részletek Verdi operájából. 12.55: Versek. 13.00: Hírek. Időjárás. 13.03: Nyíregyházi stúdiónk jelentkezik. 13.20: Chopin-zongoraművek. 13.45: Időjárás- és vízállásjelentés. 14.00: Kettőtől hatig. A Petőfi rádió zenés délutánja. 14.00: Éneklő ifjúság. 14.13: Versek. 14.18: Fúvószene. 14.30: Hírek. Körzeti időjárás. 14.35: Szopránáriák. 14.55: Tudományos könyvespolc. 15.00: Népi zene. 15.18: Ifjúsági krónika. 15.30: Hírek. 15.33: Szimfonikus táncok. 15.50: Az elmúlt év legjobb tánczenei felvételeiből. 16.30: Hírek. 16.33: Műsorismertetés. 16.36: Kapcsoljuk a 22-es stúdiót. Lubik Hédi Debussy-műveket hárfázik. 16.51: Arcok a keretben. Balla Anna írása. 17.01: Operettrészletek. 17.30: Hírek. 17.33: Népdalok a télről. 17.43: Könnyűzene — hangszerszólók. 18.00: Hírek. Időjárás. 18.10: Csak fiataloknak! Komjáthy György tánczeneműsora. 19.10: Reklám. 19.13: Rádióhangversenyekről. 19.43: Marcus Aurelius elmélkedései. Könyvismertetés. 19.54: Jó estét, gyerekek! 20.00: Esti krónika II. 20.25: Új könyvek. 20.28: A megközelíthetetlen. Rádiójáték. 21.28: Könnyűzene. 21.48: Verbunkosok, nóták. 22.30: Zenekritikusok hanglemezekről. 23.00: Hírek. Időjárás. 23.15: Operettrészletek. 24.00—0.10: Hírek. Időjárás.

3. MŰSOR

18.00: Hírek. Időjárás. 18.10: Kísértetjárás Magyarországon. I. rész. 18.31: Zenei panoráma. 19.00: Operarészletek. 19.53: Kovács Dénes hegedül, Perényi Miklós gordonkázik, Szücs Lóránt zongorázik. 20.30: Hírek. 20.33: Külföldi tudósóké a szó . . . 20.45: Ursula Sipinska, Karel Gott és a Nautiks együttes műsorából. 21.27: Hangfelvételek felsőfokon. 23.00—23.15: Hírek. Időjárás.

PECSI RÁDIÓ

17.30: Műsorismertetés, hírek. 17.35: Az év első munkanapján. Beszélgetés Szabópál Antallal, Tolna megye Tanácsának elnökével. 17.40: Muzsikával faluról-falura. Tiszay László összeállítása. 18.10: Lapozgatás az új kalendáriumban. Kovács Imre összeállítása. 18.20: Takács Gyula énekel. 18.30: Dél-dunántúli híradó. 18.45: Zenés percek. 19.00: Szerb-horvát nyelvű műsor. A „Baranya" együttes műsorából — Hírek — Lapszemle — Útközben — Új dalok az újévben. 19.30: Német nyelvű műsor. Hírek — Az NDK-ban dolgozó magyar fiatalok. Riport — Önök kérték. Zenés műsor. 20.00: Műsorzárás.

MAGYAR TV

SZERDA

9.58: Műsorismertetés. 10.00: A flamencón keresztül. Spanyol zenés film. 10.50: Csak gyerekeknek! Kisfilm-összeállítás. 11.50: A csuka parancsára. 12.15—13.25: Újévi koncert Bécsből. Johann Strauss születésének 150. évfordulója alkalmából. A Bécsi Filharmónikusok zenekarát Willi Boskovsky vezényli. 14.53: Műsorismertetés. 14.55: 8 nap alatt a Föld körül. Tízentúliak vetélkedője. II. rész. Nemo birodalmában. 15.35: Reklámműsor. 15.45: Tirso de Molina: A Zöldnadrágos lovag. Vígjáték két részben. A Gyulai Várszínház előadása, felvételről. 17.50: A mű- és ahogy látjuk. John Berger műsora. Angol filmsorozat. IV. rész. 18.20: A Kubai Köztársaság nemzeti ünnepén. 18.40: Magyar parnasszus. Legendák Petőfije. Riportfilm Dienes András gyűjtése nyomán. 19.25: A Közönségszolgálat tájékoztatója. 19.30: Esti mese. 19.45: Újévi köszöntő. Elmondja: Losonczi Pál, az Elnöki Tanács elnöke. 20.00 Hírek. 20.05: Kérem a következőt! Magyar rajzfilmsorozat. I. rész. Most kezdődik a bál! 20.20: Kínai kancsó. Tévéfilm. 21.10: Vendégeink voltak . . . Kb. 22.10: Hírek.

2. MŰSOR

20.00: Műsorismertetés. 20.01: Tíz csillag Baden-Badenből. Szórakoztató zenés film. 21.00: Akrobaták az óriáskeréken. Amerikai rövidfilm. 21.10—22.40: Alvajáró Bonifác. Francia filmvígjáték.

CSÜTÖRTÖK

9.30: Műsorismertetés. 9.31—11.35: Szünidei matiné. Kisfilm-összeállítás. 17.48: Műsorismertetés. 17.50: Hírek. 17.55: Az első fénykép. Cseh Tamás műsora. 18.30: Radar. Ifjúsági érdekvédelmi műsor. 19.10: Reklámműsor. 19.15: Esti mese. 19.30: Tv-híradó. 20.00: Schiller: Don Carlos. Tragédia két részben. A Kecskeméti Katona József Színház előadása, felvételről. Az előadás előtt Bányai Gábor jegyzete. 22.35: Tv-híradó 3.

2. MŰSOR

20.00: Műsorismertetés. 20.01: Zenés képernyő. Intervízió-átvétel a Cseh Tv műsoráról. 20.50: Nézetek a gyermeknevelésről. I. rész. 21.25: Tv-híradó 2. 21.45—22.50: Oly korban éltünk . . . Tévéfilm. I. rész (ism., 14 éven felülieknek!)

JUGOSZLÁV TV

SZERDA

16.50: Magyar nyelvű tv-napló. 17.55: A mi kis világunk. 18.15: Népi muzsika. 18.35: Tudományos stúdió. 19.15: Rajzfilm. 20.10: Jugoszlávia az 1974. évben. 21.10: „Párbaj" — amerikai film. 22.55: Szilveszteri műsor más stúdiókból.

2. MŰSOR

16.50: „Egy Yenki Arthur király udvarában" — amerikai film. 20.00: A szilveszter első műsor ismétlése. 22.30: Huszonnégy óra. 22.45: Szomjas föld.

CSÜTÖRTÖK

16.35: Magyar nyelvű tv-napló. 17.30: Rejtett ablak. 18.10: Szovjet gyermekfilm. 19.15: Rajzfilm. 20.10: A világ az 1974. esztendőben. 21.10: „A magányos farkas" — jugoszláv játékfilm.

2. MŰSOR

18.00: Szólisták hangversenye. 19.00: Samy Davis show. 21.00: Huszonnégy óra.

Keresztrejtvény

I. Két kutyatulajdonos mesél kedvencéről: — Az én Bodrim már tud újságot olvasni — dicsekszik az egyik.

Függ. 1., vízsz. 15. és 58. — felelte a másik.

II. A madárkereskedésben a vevő olyan madarat keres, amely beszél. — Sajnos, már minden papagájunk elfogyott — mondja a kereskedő —, ajánlhatok azonban egy szép harkályt. — Harkályt? — csodálkozik a vevő. — Egyáltalán tud az beszélni?

Függ. 5., vízsz. 42., függ. 32. és vízsz. 64.

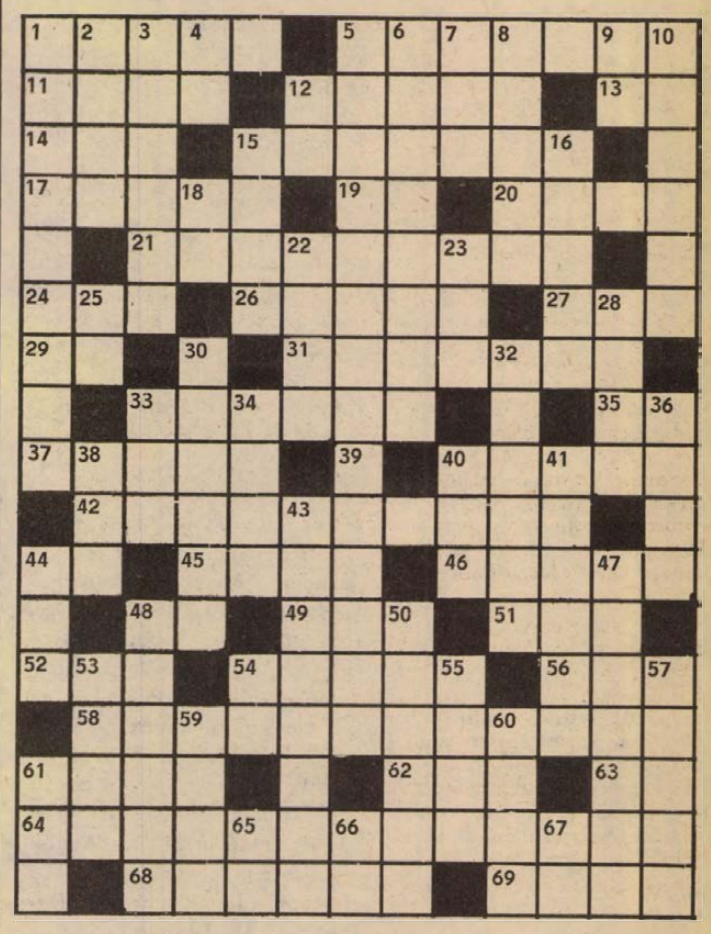

Állati dolgok

Vízszintes: 1. Zacskó. 5. Az egyik szeme ide, a másik oda néz. 11. Torkig volt vele. 12. Takarmány- és gabonanövény. 13. Orosz igenlés. 14. Az ógörög templomépítészet első stílusa. 17. Mutatással megjelölt szobába. 19. Római szám tízen alul. 20. Goya meztelenül ábrázolta. 21. Csocso-szán szerelme. 24. Község Komárom megyében. 26. Két részre, darabra. 27. NB I-es vízilabda-csapat. 29. Erdei állat (ford.). 31. Szőke haj jelzője is lehet. 33. Ezeknek volt a főparancsnoka Lee tábornok, az amerikai polgárháborúban. 35. Egyiptomi napisten. 37. Leltár-féle, melyet a gazdasági év kezdetekor készítenek. 39. Nitrogén vegyjele. 40. Fontoskodó, nagyképű személy. 44. Feltételesen. 45. Jóleső érzés tölti el. 46. Helység a svájci Uri-tó partján (TREIB). 48. Stroncium vegyjele. 49. R. N. L. 51. 2 és 500 Rómában. 52. Három halmazállapotban létezik. 54. eeeee. 56. A méheknek hatszög alakú sejtekből álló, viaszból való építménye. 61. Híresztelés, szóbeszéd. 62. Az összeadás szava. 63. Luxemburgi és norvég autók jelzése. 68. Kukucskálj a kulcslyukon! 69. Ebből a tóból ered a Kék-Nílus.

Függőleges: 2. Pozitív elektród. 3. Fáraszító munka, kimerítő elfoglaltság. 4. Pára! 6. Szignáltak. 7. Minden zsánerben megtalálható! 8. Gordiuszról jut az eszünkbe. 9. Jótékonykodik. 10. Császári zsoldban harcolt magyar katona. 12. Feszítőeszköz (ford.). 15. Hitvány, semmirekellő ember (Vörösmartynál, Jókainál). 16. Prévost abbé regényalakja, aki Massenet operájának címszereplője. 18. Szóösszetételekben kettőst, kétszeresét jelent. 22. Az idegenlégiósok könnyű, ellenzős sapkája. 23. Amit a játékos reszkíroz. 25. Ezt is bányászzák. 28. Ilyen igazság az axióma. 30. Egy pár zárt, görbe vonal (2 szó). 33. Az egyik német névelő. 34. Folyó Észak-Franciaországban. 36. „A" harmadik hatvány. 38. Ady egyik írói álneve. 40. Erősítő, fokozó értelmű szócska. 41. Nobeldíjas amerikai drámaíró. 43. A bántást ellenszegülés nélkül viselő. 44. Telefonon keres. 47. Gyámoltalan, bántóan ostoba. 48. Matematikai műveletet végez. 50. Levesz a polcról. 53. A mohamedánok szellemi feje. 54. Azonos betűk. 55. Zuhansz. 57. . . . . gon, az USA hadügyminisztériuma. 59. Helyhatározó ragpár. 60. Tűzzel megsemmisít. 61. Látszik rajta, hogy régen evett. 65. Kettősbetű. 66. Csodálkozó szócska. 67. Kicsinyítő.

Aczél László

*

Beküldendő a bevezetőben említett sorok megfejtése legkésőbb január 6-án (hétfő) déli 12 óráig beérkezőleg LEVELEZŐLAPON, Dunántúli Napló 7601 Pécs, Pf. 134. címre. A feladó neve és irányítószámmal ellátott címe fölé a REJTVÉNY szó irandó.

A december 14-i számban közölt rejtvény megfejtése: Mindenben, ami a boldogulásunkat illeti, tartsuk féken a fantáziánkat.

Könyvjutalmat kapnak: Andor Ildikó, 7634 Mecsekalja vasútállomás, Pécs, 15., Dékány Jolán, 7629 Pécs, Frankel L. u. 20. Hermann Józsefné, 7300 Komló, Petőfi u. 23. Özv. Kőszegi Istvánné, 7623 Pécs, József A. u. 5. Tóth Ferencné, 7630 Pécs, Pécsváradi u. 7.

A könyveket postán küldjük el.

— **Kombinált** szekrény eladó. Varsányi u. 8. I. em. 3.

— **160—170** kilós hízott sertés eladó. Szarkaláb u. 12. szám. Kovácstelep.

— **Elcserélném** uránvárosi kettőszobás nagyerkélyes földszinti lakásomat kettő kisebbért. Patacson 400—500 négyszögöles telkek is építési engedéllyel eladók. Érdeklődni: 19-378-as telefonon.

— **Építési** telek a Magyarürögi úton buszmegállónál, ugyanott kis lugasos szőlő faházzal eladó. Ajánlatokat „Lenke" jeligére a Bem utcai hirdetőbe.

A PÉCSI HORGÁSZEGYESÜLET vezetősége értesíti tagjait, hogy az 1975. ÉVRE AZ ÁLLAMI JEGYET JANUÁR 3-TÓL LEHET KIVÁLTANI.

Az egyesület új helyiségének címe: VASUTAS KLUB, Pécs, Váradi Antal u. 7/2. Hivatalos idő: hétfőn, szerdán 16—18 óráig, klubnap: pénteken 16—20 óráig.

KENDE SÁNDOR

Furcsa lány

48.

II. RÉSZ

MENEKÜLÉS

Magány

1.

Haza kellett mennem. Végül is nem odázhattam tovább. Elég hosszan próbálkoztam azzal, hogy ne gondoljak rá, egyszer azonban el kellett határoznom magam.

Sokáig, miután megszületett már a csönd, még mindig hihetetlennek tűnt, hogy csönd van, napokig meg se hallottuk ezt a csöndet, nem eszméltünk, nem döbbentünk rá — még a pincékből se igen mozdultak. Az óvóhelyek csak fokozatosan néptelenedtek el, sokan laktak a föld alatt hónapok múlva is, és szerencsésnek számított az, akinek legföljebb éjszakánként kellett visszabújnia az ottmaradt vaskályha mellé, valamilyen lent felejtett fekvő-alkalmatosságra.

Reggel volt, amikor én kimondtam, hogy haza kell mennem.

Rádai ült, és bólogatott:

— Persze . . . természetesen, fiam . . .

Bakancs a lábamon, a katonaruhából csak a nadrágot tartottam meg, zubbony helyett pedig a pincéből előkotort kockás zakó került rám és egy elkopott raglán.

Médi talán mosolygott is. Piros szeplői nem gyúltak ki, játékos arcvonásai nem rándultak össze — egyszerűen öltözködni kezdett. A vastag, fekete pokrócot leráncigálta az ágyról és a vállára kanyarította, kitaposott hócipőbe bújt, vénasszonyos kendővel kötötte be a fejét, s a haját szorosan alágyűrte, hiszen az asszonyok és a lányok csak úgy merészkedtek ki az utcára, ha előzőleg erősen elcsúnyítva, ijesztően öregre álcázták magukat.

Én nem akartam elindulni Médivel. Nem akartam, hogy velem jöjjön. Vitatkozni azonban nem lehetett vele, legmeggyőzőbb érveim is hatástalanok maradtak volna: szavakkal ő tulajdonképpen soha nem harcolt szavak ellen. Olyan keserű volt — a mosolya ellenére is —, hogy egyetlen mozdulattal se tartóztatott, meg se próbálta. De ezzel a keserűséggel és tűrhetetlen konoksággal némán ragaszkodott ahhoz, hogy igenis velem tart. Éspedig éppen azért, mert senki se tudhatta, mi vár rá odakint, odahaza, vagy bárhol.

Igazságosnak kell lennem Médivel — utólag legalább. Nem biztos, máig se biztos, hogy pusztán azért akartam-e egymagam nekiindulni, mert féltettem őt. Vagyis, mert féltettem talán attól, hogy isten tudja, mi eshet vele, hiszen annyi rettenetes hír járt akkor még szájról-szájra. Különben is: vágjon a férfi maga neki! Szabadnak kell lennünk, legalább induláskor! Semmi se köthet, amíg a talaj nem egészen biztos a lábunk alatt!

Ez azonban a legnagyobb hazugság. Nem tudom, ezért történt-e úgy, olyan keményen, ahogyan történt. Sőt: kegyetlenül és méltatlanul — ezt is meg kell vallanom egyszer.

Nem engedtem, hogy belém kapaszkodjék. Sikerült berántanom magam után a folyosóra nyíló ajtót. Ő nekilendült belülről, és a fekete pokrócába bugyolálton, áttörte hátával a bedeszkázott, üvegtelen keretet.

Kiléphetett volna rajta, de most már nem mozdult. Nézett. Nem tudom, miért nem mentem vissza érte. Gyalázat.

Mondani semmit se mondhattam. Nem is várhatta, hogy estére, másnapra, vagy a jövő hétre ígérjek valamit. Ennél sokkal józanabb volt — már nem a bolondos, követelőző kis-vörös . . .

Az utcán a rongyosok és a sápadtak népvándorlása. Batyúkkal, madzagosan, deszkadarabokat vonszolva, azokra kötözve föl a megmaradt holmit, ráncigálva, nehezen haladva. A szerencsésebbek tolókocsival, erőtlenül, némán.

Soha ennyi ember az utcán, és soha ilyen némán! Nem ácsorogva, nem bámészkodva, hanem maga elé nézve botorkált, kerülgette az üszkös gerendákat, az égnek meredő síneket, a meg nem mászható omladékokat és a hullákkal teledobált bombatölcséreket, senkire se várva, senkinek a segítségét nem kérve, elszántan hurcolkodott a város. Ez a kocsi és villamos nélkül maradt, bicikliktől, lovaktól és autóktól megfosztott, roncsok és romok fölött kapaszkodó, tetőnélküli város.

Előmerészkedő bujkálók indultak neki, hogy megkeressék az otthonukat, szaladgálás a széthurcolt bútorok után, és fölkutatni azokat, akiknek az életében még reménykedni lehetett. Egymásra találni, és exhumálni. Közben ablakdeszkázás, a bedőlt fal elfödése, barikádok bontása, közmunka, romeltakarítás, újabb közmunka éjszaka a repülőtéren, krumpligyűjtés a pályaudvaron túlról, a környék havas bódéiból — majd csak lesz valahogy, ha ilyen véletlenül megmaradtunk!

Egy-egy aknarobbanás még, útközben vagy távolabb, és Budán még nincs vége, mi van azokkal, akik ottrekedtek, és ha lehet — hogyan lehet majd átjutni . . . tegnap még átlőttek onnan, ágyú lehetett, onnan vagy a szigetről, be a Nagykörútra, a Nemzetiig . . .

(Folytatása következik.)

HÍREK

1975. JANUÁR

1

SZERDA

ÚJÉV

A Nap kél 7.32 — nyugszik 16.02 órakor. — A Hold kél 20.39 — nyugszik 9.21 órakor.

Nagy-Budapest

Huszonöt évvel ezelőtt, 1950. január 1-én Budapest 14 régi kerületének és a főváros peremvárosainak, illetve peremközségeinek egyesítéséből megszületett Nagy-Budapest.

Mint ismeretes, Budapest, mint hazánk fővárosa, a kormány, az összes főhivatalok, az országos jellegű gazdasági, politikai, kulturális intézmények, továbbá Pest megye és a budai járás székhelye. Nevét 1872-ben Pest és Buda szabad királyi városok és Óbuda mezőváros egyesítésekor kapta; a két évvel ezelőtti centenáriumi ünnepségek keretében az ország valamennyi megyéje maradandó ajándékkal (képzőművészeti alkotás, gyermekintézmény, park stb.) vette ki részét az ünneplésből.

A főváros lakosságának létszáma a háborús években, s különösen 1944—45-ben jelentősen megfogyatkozott. A felszabadulás után ismét gyors fejlődésnek indult a város. 1950-ben a közigazgatási reform során hét megyei várost és 16 nagyközséget csatoltak területéhez, amely azóta oszlik 22 kerületre. Ezek közül hat a Duna jobbparti, budai oldalán, 15 a balparti, a pesti oldalon tekszik, egy pedig Csepel szigetén. A főváros területe mintegy 525 négyzetkilométer, amelyből 353 négyzetkilométer terül el a Duna bal partján.

A főváros lakosságának száma megközeliti a kétmilliót, vagyis az ország népességének csaknem 20 százaléka él Budapesten.

◆

— A pécsi „Pál utcai fiúk" grundját alakítják ki a Patyolattal szemben, a Tüzér utca és a Mártírok útja találkozásánál több mint öthektáros területen, ahol árkok, farakások idézik a hajdani Pál utcai grund hangulatát. Ezenkívül játszó- és sporttereket építenek. A több mint félmillió forintba kerülő új létesítmény a Pécsi Parképítő és Kertészeti Vállalat gondozásában készül el jövőre. A Mecseki Ércbányászati Vállalat szolgáltató üzemének két szocialista brigádja mintegy 40 ezer forint értékű társadalmi munkában elvégezte a tereprendezést

időjárás

Várható időjárás szerda estig: Változóan felhős idő, szórványosan havazással, hózáporral. Mérsékelt, napközben többfelé megélénkülő, helyenként megerősödő északnyugati, északi szél. Néhány szélvédett helyen az éjszakai és a hajnali órákban köd. Várható legalacsonyabb éjszakai hőmérséklet mínusz 3, mínusz 8, legmagasabb nappali hőmérséklet január 1-én mínusz 1, plusz 4 fok között.

Új községi közös tanács Sombereken

A Magyar Népköztársaság Elnöki Tanácsának 34/1974. sz. határozata Palotabozsok és Somberek községi tanácsainak községi közös tanáccsá való szervezését rendelte el, Somberek székhellyel. Mától tehát közigazgatásilag Somberekhez tartozik a már korábban odacsatolt Görcsönydoboka és most Palotabozsok. A Sombereki Községi Közös Tanács intézi ezentúl több, mint 4300 lakos ügyes-bajos dolgait. Az alakuló tanácsülésre — ahol megválasztják a tanácsi tisztségviselőket — január 7-én kerül sor.

— Budapesti festőművész, Tardi Sándor képeiből álló kiállítást nyit meg január 2-án 17 órakor a pécsi Kisgalériában Szelényi Lajos, a Doktor Sándor művelődési ház művészeti előadója.

— A győri várban a székesegyház déli hajóját értékes Maulbertsch freskók díszítik. A világhírű művész pályafutásának késői korszakában festette ezeket az óriás méretű fali freskókat, amelyeknek restaurálását több hónapos munka után most fejezték be.

◆

GELKA-ügyelet

Újév napján, január 1-én a GELKA Baranya megyei Kirendeltségének szervizei Pécsett, a Lyceum utca 1-ben és az Ybl Miklós utca 3-ban, valamint Komlón és Mohácson rendkívüli ünnepi ügyeletet tartanak: a helyszínen televíziók javítását vállalják. Hibabejelentést reggel 8 órától délután 15 óráig fogadnak.

Csúcsforgalom

A szilveszter előtti órákban csúcsforgalmi a hangulat a MÁV-nál és a Volánnál is. Kedden a déli, koradélutáni órákban a menetrenden kívül 27 különvonatot indítottak, elsősorban Miskolc és Szeged felé, de sokan utaztak a Balatonhoz is. Szilveszter napjára 50—55 külön autóbuszt állított forgalomba a Volán. Elsősorban a többezer hazánkban szilveszterező külföldit szállítják vidékre, így a Balatonhoz, Pécsre és a Mátra vidékére, valamint a szórakozóhelyekre.

◆

— Árvízvédelmi készültség a Duna szigetközi szakaszán. A legöregebb vízügyi szakemberek sem emlékeznek arra, hogy Szilveszter napját árvízes készültségben kellett volna tölteniök. Ez történt azonban 1974. utolsó napján: kedden reggel 6 órától első-fokú árvízvédelmi készültség van érvényben a Duna szigetközi szakaszán, Gönyű és Rajka között.

— OLVASÓINK FIGYELMÉBE! Mai, január 1-i újságunkhoz, minden kedves előfizetőnknek, vásárlónknak díjtalanul mellékeljük 1975-ös falinaptárunkat.

— Közel százezer forint szociális segélyt fizettek ki november végéig a Mohácsi járás termelőszövetkezeteinek biztosítási és önsegélyező csoportjai.

— Bács-Kiskun megyében — a közművelődési határozatoknak megfelelően — egyebek között bővíteni kívánják a múzeumi ismeretterjesztést. Az elgondolás szerint elsősorban a kiállításokon nem látható anyagokat, illetve a megye művelődéstörténeti értékeit mutatják majd be módszeresen, egységes tematika szerint.

— Oktatási és tudományos ismeretterjesztő célokat szolgáló csillagvizsgáló épül Nyíregyházán, a Bessenyei György Tanárképző Főiskolán. A hatszintes tanulmányi épület tetején helyezték el a 300 milliméter tükörátmérőjű, Newton-rendszerű — elektromos vezérlésű — távcsövet. Az értékes műszer fölé egy sínen mozgatható védőházat emeltek.

Az örökös utolsó

Valószínű, hogy a világon senkinek sem áll módjában, hogy a két és fél kilós manhattani telefonkönyv 1781. oldalán levő utolsó név mögé kerüljön. Az előfizető neve ugyanis: Buddy Zzzyp.



A Magyar Hajó- és Darugyár angyalföldi gyáregységében elkészült az első huszonöt tonnás úszódaru, amelyet a gyár és a KGMTI mérnökei terveztek. Az idén még egyet állítanak elő az új berendezésből, jövőre pedig már nyolc darabot szállítanak a Szovjetunióba. Egy-egy huszonöt tonnás úszódaru értéke mintegy negyedmillió forint. Képünkön: Ellenőrzik az első huszonöt tonnás úszódaru kötélzetét.

Megszűnt a fonyódi járás

December 31-ével megszűnt a Somogy megyei fonyódi járás, amelynek jelentős részét: 16 községet a marcali járáshoz — Balatonboglár, Balatonlelle, Gamás, Látrány, Somogybabod, Somogytúr és Visz községeket pedig a siófoki járáshoz csatolták. Ezenkívül újabb kilenc közös községi tanácsot hoztak létre a megyében. Egyharmadára csökkent a községi tanácsok száma, és ez megteremtette az előfeltételét a járások összevonásának, így Somogy megye január 1-től öt járást foglal magában.

◆

— A Farkasréti temetőben mély részvéttel eltemették dr. Sályi István Kossuth-díjas ny. egyetemi tanárt, országgyűlési képviselőt, az Elnöki Tanács tagját.

— Páratlan értékű gyűjteménnyel gazdagodott a győri Xantus János Múzeum. Az ország és egyben a világ leggazdagabb Madách-gyűjteménye került a múzeum tulajdonába. Szabó József történész, nyugalmazott evangélikus püspök ötven éven át gyűjtötte a Madách-emlékeket. A hatezer darabból — könyvekből, levelekből, kéziratokból, fotómásolatokból — álló gyűjteményt a tulajdonos Győr városának adományozta. A városi tanács adta át azután a múzeumnak.

◆

Kórházi felvételes ügyeletek

SZERDA

Gyermekgyógyászat: mindennapos felvételi ügyeletek gyermekbelbetegek részére: Pécs város: POTE Gyermekklinika. Szigetvár város és járás, a pécsi és a volt sellyei járás: Megyei Gyermekkórház. Gyermeksebészeti, gyermekfülészeti betegek részére páratlan napokon POTE Gyermekklinika, páros napokon Megyei Gyermekkórház Pécs és a megye egész területéről.

Belgyógyászat, Sebészet, traumatológia: I. sz. Klinika. Égési sérülések: Honvéd Kórház. Gyermekek esetében: Gyermekklinika. Koponya- és agysérülések: Idegsebészet.

SOS—ÉLET Telefonszolgálat hívószáma: 12-390, este 7-től reggel 7 óráig.

CSÜTÖRTÖK

Gyermekgyógyászat: mindennapos felvételi ügyeletek gyermekbelbetegek részére: Pécs város: POTE Gyermekklinika. Szigetvár város és járás, a pécsi és a volt sellyei járás: Megyei Gyermekkórház. Gyermeksebészeti, gyermekfülészeti betegek részére páratlan napokon POTE Gyermekklinika, páros napokon Megyei Gyermekkórház Pécs és a megye egész területéről.

Belgyógyászat: Megyei Kórház. Sebészet, traumatológia: Honvéd Kórház. Égési sérülések: Honvéd Kórház. Gyermekek esetében: Gyermekklinika. Koponya- és agysérülések: Idegsebészet.

SOS—ÉLET Telefonszolgálat hívószáma: 12-390, este 7-től reggel 7 óráig.

04—05—07

Cserbenhagyásos, halálos gázolás. Meghalt kórházba szállítás közben Horváth Miklósné, 61 éves nagykozári lakos, miután tegnap, a kora délutáni órákban Pécsett, a Bajcsy-Zsilinszky út és a Szalai András utca kereszteződésében elütötte őt tehergépkocsijával Zsuberács György 35 éves pécsi tehergépkocsivezető. A baleset után az elkövető megállás nélkül továbbhajtott, de a rendőrség rövidesen elfogta és őrizetbe vette. Az ügyben folyik a vizsgálat.

tegnap történt

Az óesztendő utolsó napjának hajnalán a kaposvári megyei kórházban hármas ikrek születtek. Szalai Ferencné, Kaposvár, Gárdonyi Géza 37. sz. alatti lakos két kisfiúnak és egy kislánynak adott életet. A 23 éves asszony másodszor szült: van már egy két éves kislánya, így most már két fiúval és két kislánnyal dicsekedhetik.

✲

Az Elnöki Tanács, a vízügyi szolgálatnál végzett többévtizedes eredményes munkásságuk elismeréséül nyugdíjba vonulásuk alkalmából a Munka Érdemrend arany fokozata kitüntetést adományozta Vajda Józsefnek, az OVH Vízgazdálkodási Tröszt vezérigazgatójának, valamint Mester Erzsébetnek, a Vízgazdálkodási Tudományos Kutatóintézet személyzeti osztálya vezetőjének. Ezenkívül nyolc vízügyi dolgozó részesült a Munka Érdemrend ezüst-, illetve bronz fokozata kitüntetésben.

Lapzárta

Moszkvában aláírták a Szovjetunió és Románia együttműködési jegyzőkönyvi megállapodását az atomenergia területén. A megállapodás értelmében Romániában a Szovjetunió közreműködésével atomerőmű épül.

✲

Az új esztendőben sok mepróbáltatás vár az NSZK lakosságára, de az év végére már biztatóbb lesz a gazdasági helyzet a jelenleginél — adott hangot reményének szilveszteri rádió- és televízió-beszédében Helmut Schmidt szövetségi kancellár.

✲

A Kínai Kommunista Párt központi lapjának és elméleti folyóiratának, valamint a népi felszabadító hadsereg lapjának közös, újévi vezércikke — amelyet kedden este hoztak nyilvánosságra Pekingben — az óév jelentős eseményeit nagyjából és egészében a „Lin Piao és Konfuciusz bírálatára indított országos méretű kampány vívmányaira" szűkíti és az előző évek gyakorlatával ellentétben sem az ősreakciósnak számító Liu Sao-csit nem szidalmazza, sem „a nagy proletár kulturális forradalmat" nem dicsőíti.

Mindebből alkalmasint az következhet, hogy a fontos, hivatalos dokumentumnak számító újévi cikk egy kompromisszumokra kész, a meglevő belpolitikai problémákat élezni nem kívánó párt- és államvezetés akaratából íródott.

✲

Fahmi külügyminiszter nyilatkozata szerint pozitív eredménnyel zárultak a Moszkvában folytatott szovjet—egyiptomi politikai és katonai tárgyalások.



Kilencmillió autóbiztosítékot gyártottak 1974-ben a Zsolnay Porcelángyárban. — Képünkön a biztosítékok csomagolása

— 1975-ben további ipari létesítményekkel gyarapodik Zala megye, köztük olyanokkal, amelyek eredetileg nem szerepeltek a fejlesztési programban. Ilyen például az évi 600 vagon fehérjét előállító zalaegerszegi tejporgyár, a termelőszövetkezeti vállalkozásban épülő zalacsébi fehérjegyár.

Köszönet

Köszönetet mondunk mindazoknak, akik szerető kislányunk és unokánk,

PAPP ÉVIKE

temetésén megjelentek és a megtört szívünket ezúton enyhíteni igyekeztek. A gyászoló család.

Köszönetet mondunk mindazoknak a kedves rokonoknak és ismerősöknek, akik felejthetetlen halottunk,

MIKE JENŐ

temetésén részvételükkel fájdalmunkon enyhíteni igyekeztek. Külön köszönetet mondunk a B. m.-i és a Szigetvári Városi és Járási Tűzoltóparancsnokságnak, a Szig. Városi Tanácsnak és a Volán 12. sz. Váll. Szigetvári Főnökségének. A gyászoló család.

— 1975. január elsején az összes múzeum zárva van, 2-ától kezdve a szokásos nyitvatartási rendben várják a látogatókat.

— Első és egyetlen száma jelent meg Pécsett, — 1946. január 1-én — az „Irány" című politikai, tudományos, kulturális szemlének, amelynek egy példányszámára bukkant nemrégen Sándor László levéltáros Pécsett, a Baranya megyei Állami Levéltárban. A szemlét az MKP, a Szociáldemokrata Párt és a Szabad Szakszervezetek pécsi titkársága adta ki, főszerkesztője a baloldali beállítottságú Kő Kálmán volt. A szerkesztőség a Kossuth Lajos utca 13-ban működött. Az írások szerzői többek között Babics András, Bárdosi Németh János, Csorba Győző, Csuka Zoltán, Szőllősy Kálmán, Koppányi György.

Januári havi vásárok

Január 5-én Pécsett országos állat- és kirakodó vásár, országos autó- és motorvásár, 8-án Szentlőrincen országos állat- és kirakodó vásár, és országos autó- és motorvásár, 12-én Pécsett országos autó- és motorvásár, 13-án Siklóson országos állat- és kirakodóvásár, 19-én Mohácson országos autó- és motorvásár és 20-án Mohácson országos állat- és kirakodó vásár lesz.

◆

— A kaposszekcsői helytörténeti múzeumot keresték fel a szigetvári járás községeinek közművelődéssel foglalkozó szakemberei. A kaposszekcsői falumúzeum mintájára 1975-ben a tervek szerint Almamelléken, Mozsgón és Nagypeterden alakítanak ki olyan szobákat, amelyekben egyebek között a település történetét, néprajzi érdekességeit mutatják be.

Éva megcsalt lányai

A nagy világcsavargó kalandor, a nők kedvence, Giovanni Giocomi Casanova egy lengyel hercegnél vendégeskedett. Egy este már jó későre járt, amikor a beszélgetés a nőkre terelődött. A vendéglátó szerette volna tudni, Casanova véleménye szerint az egyes országok asszonyai hogyan reagálnak arra, ha a szeretőjük megcsalja őket.

Ilyen esetben — válaszolta Casanova — az egyes országok asszonyai különbözőképpen viselkednek. A spanyol megöli szeretőjét és vetélytársát, a francia életben hagyja szeretőjét, de megöli vetélytársát, az olasz nő megöli rossz útra tévedt szeretőjét, a megcsalt német nő öngyilkos lesz, az angol nő ellenben teljes lelki nyugalommal tudomásul veszi a helyzetet és kapcsolatát felbontottnak tekinti. Abban azonban Éva lányai a világ minden táján megegyeznek, hogy miután megcsalták őket, kivétel nélkül kísérleteznek egy következő férfival.

Az IBUSZ ajánlatai 1975-re

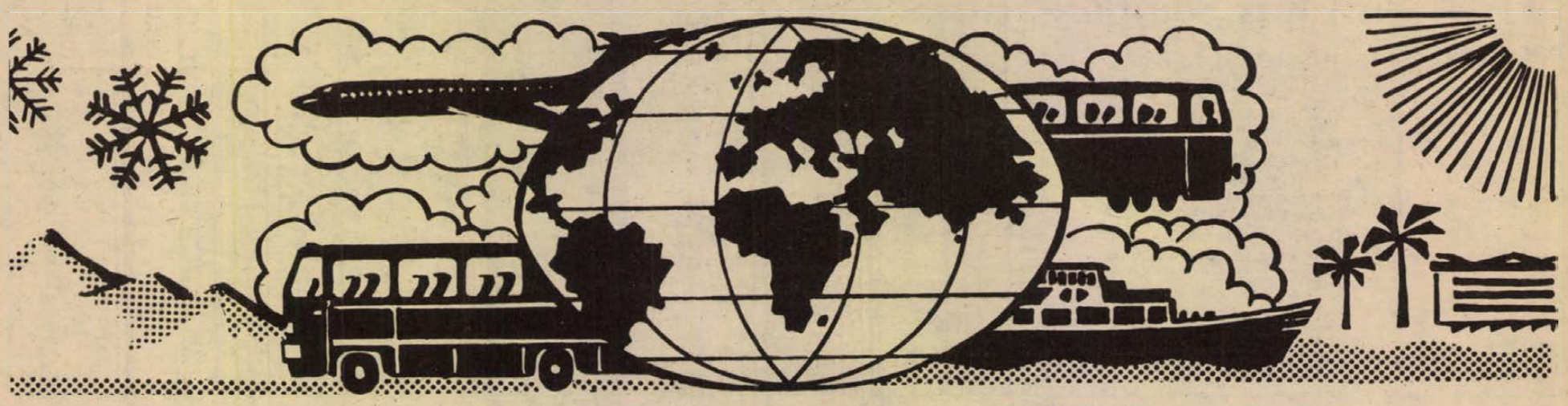

A külföldi utazásra való felkészülés még a gyakorlott világjárónak is sokszor okoz gondot. Hát még azoknak, akik először vágnak neki a kalandozásnak.

A felkészülés első és szerintünk leglényegesebb szakasza annak eldöntése, hogy hová utazzunk? Az úticél helyes megválasztása már önmagában majdnem biztosítja a sikert

Magyarország legnagyobb utazási irodája az IBUSZ Rt. már az utazás előkészítésének ettől a korai szakaszától kezdve az Ön rendelkezésére áll. A választás megkönnyítésére programfüzetünkben négy világrész 38 országába több száz útvonalon ajánlunk utazást.

Az 1975. év mindannyiunk számára igen jelentős. Európa számos országához hasonlóan ebben az évben ünnepeljük hazánk felszabadulásának 30 éves évfordulóját. Az ünnepi megemlékezés mindig alkalmat ad a visszatekintésre, a megtett út, az elért eredmények számbavételére és értékelésére.

Valamennyi úticél és utazási lehetőség előzetes ismertetése lehetetlen, de a tengerparti nyaralást, mind a hegyvidéki üdülést vagy a körutazást kedvelők gazdag kínálat közül választhatnak. Társas és egyéni programjaink között bizonyára mindenki megtalálja majd az igényeinek és lehetőségeinek leginkább megfelelőt. Külön is fel szeretnénk hívni a figyelmet a nyugdíjasok részére szervezett társasutazásainkra és egyéb, kedvezményes utazási lehetőségeinkre.

A jobb tájékoztatás és felkészülés érdekében kérjük keressék fel irodáinkat. Reméljük, hogy 1975. évi külföldi programjaink megnyerik tetszését, és mielőbb üdvözölhetjük Önt valamelyik utunk résztvevőjeként.

Előre is jó utazást kívánunk.

BULGÁRIA

ÜDÜLÉS A NAPOSPARTON — repülővel
- 8 nap V—IX 3000—3900,— Ft
- 15 nap V—IX. 4800—5900,— Ft

ÜDÜLÉS AZ ARANYHOMOKON — repülővel
- 8 nap VI—IX. 3000—3400,— Ft
- 15 nap VIII. 4800—4900,— Ft

ÜDÜLÉS ALBENAN — repülővel
- 8 nap V—IX. 2900—3200,— Ft
- 15 nap VI—VIII. 4800,— Ft

ÜDÜLÉS A RODOPE-HEGYSÉGBEN — repülővel
- 8 nap IV—VI—IX. 3800,— Ft

LENGYELORSZÁG

ÜDÜLÉS SOPOTBAN — repülővel
- 9 nap VI—IX. 5300,— Ft

ÜDÜLÉS ZAKOPANEBAN — vonattal
- 10 nap V—IX. 4300,— Ft
- 8 nap IV—VI—IX. 2800,— Ft
- 7 nap VI—IX. 1900,— Ft
- 12 nap IV—VI—IX. 4900,— Ft

KRAKKÓ — vonattal
- 5 nap VI—IX. 1400,— Ft

ÜDÜLÉS A MAZURI-TAVAKNÁL — repülővel
- 9 nap VI—VIII. 4700,— Ft

KÖRUTAZÁS ÉSZAK-LENGYELORSZÁGBAN — repülővel — autóbusszal — hajóval
- 12 nap VII—VIII. 5600,— Ft

CSEHSZLOVÁKIA

SZLOVÁKIAI FÉLKELÉS (emléktúra) — autóbusszal
- 5 nap IV—VIII. 1800,— Ft

PRÁGA — repülővel
- 4 nap V—IX. 1700,— Ft

CSEHSZLOVÁKIAI VÁRAK-KASTÉLYOK — autóbusszal
- 6 nap V—IX. 2350,— Ft

NDK

NYELVTANFOLYAM — POTSDAMBAN — repülővel
- 22 nap VII—VIII. 6500,— Ft

ÜDÜLÉS A HARZ-HEGYSÉGBEN — repülővel és autóbusszal
- 8 nap VII—VIII. 3100,— Ft

KARL-MARX-STADT—DREZDA — autóbusszal
- 9 nap VIII. 3900,— Ft

HALLE—ERFURT—KARL-MARX-STADT — autóbusszal
- 9 nap VIII. 4000,— Ft

BERLIN—MAGDEBURG — különvonattal
- 8 nap X. 2700,— Ft

ROMÁNIA

KÖRUTAZÁS A DÉL-NYUGATI KÁRPÁTOKBAN — autóbusszal
- 7 nap V—VI. és IX. 3500,— Ft

KÖRUTAZÁS AZ ÉSZAK-KELETI KÁRPÁTOKBAN — autóbusszal
- 6 nap VI—IX. 3050,— Ft

KÖRUTAZÁS ROMÁNIÁBAN — repülővel
- 12 nap VII—VIII. 7150,— Ft

ÜDÜLÉS MAMAIÁN — repülővel
- 15 nap VI—IX. 5450,— Ft

SZOVJETUNIÓ

MOSZKVA—LENINGRÁD — repülővel — vonattal
- 7 nap IV—VI—IX—XI. 3360—3700,— Ft

UNGVÁR — autóbusszal
- 4 nap III—XII. 1400—1580,— Ft

LENINGRÁD—TALLINN—RIGA—VILNIUSZ—MOSZKVA — repülővel — vonattal
- 13 nap V—X. 5600—6300,— Ft

KIJEV—TBILISZI—JEREVÁN—BAKU—MOSZKVA — repülővel — vonattal
- 12 nap V—X. 5800—6500,— Ft

KAUKÁZUSON TÚLI KÖZTÁRS. FŐVÁROS — repülővel — vonattal
- 9 nap V—IX. 4800,— Ft

LVOV — autóbusszal
- 5 nap 1900—2100,— Ft

LENINGRÁD—NOVGOROD—PSZKOV—MOSZKVA repülővel — vonattal
- 10 nap V—IX. 4600,— Ft

MOSZKVA—PETROZAVODZSK—LENINGRÁD repülővel — vonattal
- 10 nap VI—VII—IX. 4700,— Ft

MOSZKVA—VLAGYIMIR—MOSZKVA — repülővel — vonattal
- 6 nap V—XI. 2650—2900,— Ft

JUGOSZLÁVIA

DÉLI KÖRÚT — autóbusszal
- 12 nap IV—X. 5700,— Ft

ÜDÜLÉS KRK SZIGETÉN — vonattal
- 14 nap V—IX. 3700—4500,— Ft

ÜDÜLÉS KACSJAKON — autóbusszal
- 7 nap VI—IX. 1850—2400,— Ft

ÜDÜLÉS RABACBAN — autóbusszal — vonattal
- 8 nap V—IX. 1900—2100,— Ft
- 12 nap VI—VIII. 3200—3900,— Ft

ÜDÜLÉS SPLITBEN — repülővel
- 8 nap V—IX. 3400—3700,— Ft
- 15 nap V—IX. 5400—5750,— Ft

PETŐFI BRIGÁD NYOMÁBAN — autóbusszal
- 9 nap IV. 4. 3950,— Ft

PARTIZÁN EMLÉKTÚRA A VAJDASÁGBAN — autóbusszal
- 7 nap IV. 3. 3500,— Ft

ÜDÜLÉS MAKARSKÁN — vonattal — autóbusszal — repülővel
- 14 nap VI—IX. 3800—3950,— Ft
- 13 nap VI—VIII. 4100—4400,— Ft
- 8 nap VIII—IX. 3300—3500,— Ft

AUSZTRIA

KÖRUTAZÁS AUTÓBUSSZAL
- 8 nap V—VII. 3700,— Ft
- 9 nap VI—VII. 5950,— Ft

ÜDÜLÉS SALZBURGBAN — autóbusszal
- 10 nap VII—VIII. 4300,— Ft

FRANCIAORSZÁG

NYELVTANFOLYAM PÁRIZSBAN — repülővel — autóbusszal
- 15 nap VII 1., VII., 15. 9600,— Ft

NIZZA—PÁRIZS — repülővel — vonattal
- 12 nap VII. 14., VII. 21. 14 900,— Ft

GÖRÖGORSZÁG

KÖRUTAZÁS — repülővel — autóbusszal
- 9 nap IV—VI—IX. 9900,— Ft

ÜDÜLÉS AZ ATTIKAI-RIVIÉRÁN — autóbusszal
- 12 nap IV—VI., VIII—IX 6100—6900,— Ft

NAGY-BRITANNIA

EGY HÉT LONDONBAN — repülővel
- 8 nap IX. 9200,— Ft

NYELVTANFOLYAM ANGLIÁBAN — repülővel
- 15 nap VII—VIII. 12 500,— Ft

PORTUGÁLIA

EGY HÉT LISSZABONBAN — repülővel
- VI. 1., VI 8. 12 900,— Ft

OLASZORSZÁG

KÖRUTAZÁS — autóbusszal — repülővel
- 11 nap V—VI—IX. 7200,— Ft
- 12 nap IV—V—IX—X. 13 500,— Ft

ÜDÜLÉS RIMINIBEN — autóbusszal
- 8 nap VI—IX. 3400—4200,— Ft
- 15 nap VI—IX. 5000—6050,— Ft

VELENCE — vonattal
- 7 nap X—XII. 3200,— Ft

SPANYOLORSZÁG

KÖRUTAZÁS — repülővel
- 13 nap IV—V—IX. 16 700,— Ft
- 10 nap IV—X. 8800—9200,— Ft

ÜDÜLÉS COSTA DORADÁN — autóbusszal
- 15 nap V—IX. 6400—7300,— Ft

TÖRÖKORSZÁG

ÜDÜLÉS A MÁRVÁNY-TENGER PARTJÁN — autóbusszal
- 13 nap V—VI. 7600—7900,— Ft

ÜDÜLÉS AZ ÉGEI-TENGER PARTJÁN — repülővel
- 12 nap IX. 12 000,— Ft

EURÓPÁN KÍVÜLI ORSZÁGOK

ALGÉRIA—MAROKKÓ — repülővel — autóbusszal
- 9 nap IX. 10. 15 000,— Ft

IRAK — repülővel — autóbusszal
- 10 nap V—IX. 19 500,— Ft

LIBANON — repülővel
- 9 nap IV—V—IX. 11 500,— Ft

VIETNAM — repülővel — autóbusszal
- 19 nap IX—XI. 16 800,— Ft

KÖRUTAZÁS AZ AMERIKAI EGYESÜLT ÁLLAMOKBAN repülővel — autóbusszal
- 15 nap IX. 16. 49 500,— Ft

EGY HÉT NEW YORK-BAN — repülővel
- XI. 6. és 13. 24 500,— Ft

SIRILANKA (CEYLON) INDIA repülővel — autóbusszal
- 15 nap XII. 1. 26 900,— Ft

KÖRUTAZÁS INDIÁBAN ÉS NEPÁLBAN repülővel — vonattal — autóbusszal
- 14 nap XI. 1. 28 700,— Ft

KÖRUTAZÁS MEXIKÓBAN — repülővel — autóbusszal
- 14 nap V. 2. 58 000,— Ft

TÖBB ORSZÁGOT ÉRINTŐ UTAZÁSOK

ATHÉN—KAIRÓ — repülővel
- 9 nap V., IX. 11 500,— Ft

BULGÁRIA—TÖRÖKORSZÁG repülővel — hajóval — autóbusszal
- 8 nap V—VI—IX. 4600—5200,— Ft

KÖRUTAZÁS A BALKÁN FÉLSZIGETEN repülővel — autóbusszal
- 13 nap IV—IX. 9400,— Ft

BERLIN—KOPPENHÁGA—AMSZTERDAM — repülővel
- 8 nap V—VI—VIII—IX. 14 000,— Ft

KÖRUTAZÁS ÉSZAK-EURÓPÁBAN repülővel — vonattal — hajóval — autóbusszal
- 12 nap V—VI—VIII. 14 500,— Ft

KÖRUTAZÁS DÁNIÁBAN ÉS IZLAND SZIGETÉN repülővel autóbusszal
- 9 nap VIII. 1. 16 600,— Ft

KOPPENHÁGA—STOCKHOLM — repülővel
- 8 nap VII. 11., VII. 18. 13 750,— Ft

KÖRUTAZÁS AZ IBÉRIAI FÉLSZIGETEN repülővel — autóbusszal
- 15 nap V. 10. 18 800,— Ft

PÁRIZS—LONDON — repülővel
- 8 nap V—VII. 11 200,— Ft

KÖRUTAZÁS AUSZTRIA—OLASZORSZÁG—JUGOSZLÁVIÁN KERESZTÜL autóbusszal
- 7 nap IV—VI—X. 4150,— Ft

SZOVJETUNIÓ—MONGÓLIA — repülővel
- 12 nap VII—VIII. 6600,— Ft

SZOVJETUNIÓ—FINNORSZÁG — repülővel — vonattal
- 8 nap V—VIII. 6700,— Ft

KÖRUTAZÁS SZOVJETUNIÓBAN—FINNORSZÁGBAN repülővel — hajóval — vonattal — autóbusszal
- 12 nap VII—VIII. 10 600,— Ft

ÁTALÁNYDÍJAS EGYÉNI UTAZÁSOK SZEMÉLYGÉPKOCSIVAL, VONATTAL, REPULŐGÉPPEL, UTAZÓK RÉSZÉRE.

Teljesen kötetlen forma, egyénileg választott indulási időponttal. Ugyanakkor biztonságot nyújt az előre biztosított szállásokkal, és az utazás vonattal, ill. repülőgéppel jelentős kedvezménnyel történik.

Az átalánydíjas utazásokhoz szükséges valutát az IBUSZ biztosítja a Magyar Nemzeti Bank előzetes engedélye alapján. Ez a valutáris fedezete a külföldön nyújtott szolgáltatásoknak és a költőpénznek. Az egyes programok forint részvételi díja tartalmazza a szállásköltséget reggelivel (Rimiriben teljes penzióval) a megadott időtartamra, valamint vonattal történő utazásnál a vasúti jegy árát (RIT kedvezménnyel), repülőgépes utazásnál pedig a repülőjegy árát (IT kedvezménnyel).A költőpénz és személygépkocsival utazók részére az üzemanyagköltség a részvételi díjon felül fizetendő. Többletszolgáltatásnál a részvételi díj összege emelkedik, a költőpénz pedig csökken (Pl. félpenzió igénybevétele, tartózkodási napok növelése, egyágyas szoba stb.).

Az átalánydíjas utak során az elhelyezés egyszerű szállodákban, 2 ágyas, pótágyazható, hideg-meleg folyóvizes szobákban történik.

Jelentkezési határidő az utazás előtt legkésőbb 90 nappal.

A részvételi díj nem tartalmazza az útlevél- és vízumköltséget, ezek a részvételi díjon felül fizetendők.

Bővebb felvilágosítást az IBUSZ pécsi, komlói, harkányi irodái adnak.

Kérjük szíves bizalmukat és jó utazást kívánunk.

IBUSZ
BARANYA MEGYEI IRODÁI

Tisztelt
Fuvaroztatóinknak
és Gépjárműjavittató
Ügyfeleinknek

SZÖVAUT

EREDMÉNYEKBEN
GAZDAG,
BOLDOG
UJ ESZTENDŐT
KÍVÁN A

SZÖVETKEZETI SZÁLLÍTÁSI VÁLLALAT,
Pécs, Megyeri u. 53.

A MECSEK KISÁLLATTENYÉSZTŐK SZAKSZÖVETKEZETE VEZETŐSÉGE
kedves partnereinek és tagságának

boldog új évet kíván

Egyben a januári szállítások biztosítása érdekében felhívja a tagtársak figyelmét a termelési szerződések megkötésére.



A PÉCSI NEMZETI SZÍNHÁZBAN

ma este 7 órakor

Három a kislány

holnap este 7 órakor

Don Juan

Jászai-bérlet

Dolgozókat felvesznek

MÉH

GÉPKOCSIRAKODÓKAT felveszünk. MÉH-telep, Pécs, Gomba u. 4. (Hőerőműnél). (9)

A VOLÁN 12. sz. Vállalat alapfokú gépjárművezetői és autóbuszvezetői tanfolyamot indít a vállalattal munkaviszonyt létesítő pécsi lakosú dolgozók részére. A tanfolyamok díjmentesek, a tanfolyam ideje alatt a hallgatók munkabért kapnak. A tanfolyamra való felvétel feltételei: betöltött 21. életév, 8 általános iskolai végzettség, büntetlen előélet. Az autóbuszvezetői tanfolyamhoz a fentieken kívül legalább 2 éves igazolt, polgári életben töltött tehergépjármű vezetői gyakorlat szükséges. Jelentkezés: Volán 12. sz. Vállalat Személyzeti és Oktatási Önálló Osztálya Pécs, Bolgár Néphadsereg u. 33. III. 6. (2630)

GYORS- és gépírót számlagépeléshez felveszünk. MEGYESZER V. Pécs, Lyceum u. 4. (2794)

VILLANYSZERELŐKET, elektrolakatosokat, lakatosokat felveszünk. Jelentkezés: Pécs, Lyceum u. 4. Munkaügyön. (2795)

PÉNZTÁRKEZELÉSSEL pénzügyi munkakörbe gyakorlott munkaerőt felveszünk. Pécs, Lyceum u. 4. (2796)

ÉRETTSÉGIVEL rendelkező számlaellenőrt felveszünk. Jelentkezés a személyzeti vezetőnél. Cím: Dél-dunántúli Textil- és Felsőruházati Nagykereskedelmi Vállalat, 7601 Pécs, Kőzraktár u. 1. (2776)

INSZEMINÁTOR végzettséggel rendelkező szakembert azonnali belépéssel felveszünk. Bérezés megegyezés alapján. Jelentkezés személyesen vagy levélben a gazdaság központjában, Középhidvégen, főállattenyésztőnél. (8)

GYORS- és gépírót azonnali belépéssel felveszünk. Jelentkezés: Kesztyűgyár, Pécs, Sörház u. 36. (433284)

GÉPI és kézi varrásra, valamint állangírozás betanulására női dolgozókat felveszünk. Gyakorlati idő után szakmunkás képesítés megszerzésére lehetőséget biztosítunk. Jelentkezés: Kesztyűgyár, I. üzem, Hőerőmű, Edison u. (433290)

GÉP- és gyorsírónőt azonnali belépéssel felveszünk. Fizetés megegyezés szerint. Jelentkezés: Kesztyűgyár, I. Uzem, Hőerőmű, Edison u. (433288)

A PÉCSI Nemzeti Színház azonnali belépéssel alkalmaz villanyszerelőket és színpadi munkásokat. (433862)

„EZUSTKALÁSZ" Mg. Tsz. Baksa, felvételre keres autószerelő, autóvillamossági szerelő és mezőgazdasági gépszerelő szakmunkásokat. Bérezés megegyezés szerint. Jelentkezni Baksán a műhelyvezetőnél. (433298)

GEODÉTA üzemmérnököt vagy technikust ipargeodéziai munkára azonnal felveszünk. Jelentkezés „pécsi munkahely" jeligére, a Sallai utcai hirdetőbe. (433299)

A SZIGETVÁRI Városi Tanács VB titkársága állam- és jogtudományi egyetemet végzett jogász részére pályázatot hirdet ügyintézői állás betöltésére. Bérezés: a 15/1973. (XII. 27.) MüM számú utasítás szerint. Jelentkezés írásban, vagy személyesen 1975. január 20-ig. Cím: Szigetvári Városi Tanács VB titkársága. 7900 Szigetvár, Zrínyi tér 1. sz. (Postafiók 42.) (433293)

FELVÉTELRE keresünk két főt raktárosi és anyagmozgatói munkakörbe. Erkölcsi bizonyítvánnyal, adminisztrációs készséggel rendelkezők előnyben. Fizetés megegyezés szerint. Érdeklődni lehet a következő címen: Sásd és Vidéke ÁFÉSZ Műanyagüzeme, Baranyajenő. Telefon: 5. (433295)

BÉRSZÁMFEJTŐT azonnali belépéssel felvesz a Baranya megyei Fodrászipari Szövetkezet (nyugdíjast is). Jelentkezni lehet: Pécs, Hőgyes E. u. 26. szám alatt. (147)

A HÁZIIPARI szövetkezet raktári munkásokat, és 1 fő 4 órás takarítónőt azonnal alkalmaz. (433258)

KESZTYŰGYÁR Központi Gyáregysége éjszakai takarítónőt, éjjeliőrt, segédmunkást és női anyagmozgatót felvesz. Jelentkezés: Pécs, Sörház u. 36. sz. (433269)

GYORS- és gépírót felveszünk. Fizetés megegyezés szerint. „Nagykereskedelmi Vállalat" jeligére, a Sallai utcai hirdetőbe. (433273)



Eredményekben gazdag,
boldog
új esztendőt kíván

a termelőszövetkezetek
és az üzleti partnervállalatok
vezetőségeinek és dolgozóinak

a BARANYATERMÉK
igazgatósága

PATYOLAT

Minden kedves
Ügyfelünknek
eredmények-
ben gazdag,
boldog új
esztendőt kíván
a

B. m. Patyolat Mosoda Váll.
vezetősége és dolgozói

MINDEN KEDVES
VÁSÁRLÓNKNAK
ÉS ÜGYFELÜNKNEK
EREDMÉNYEKBEN
GAZDAG, BÉKÉS,
BOLDOG ÚJ ESZTENDŐT
KÍVÁNUNK

25 ÉVES CENTRUM ÁRUHÁZ

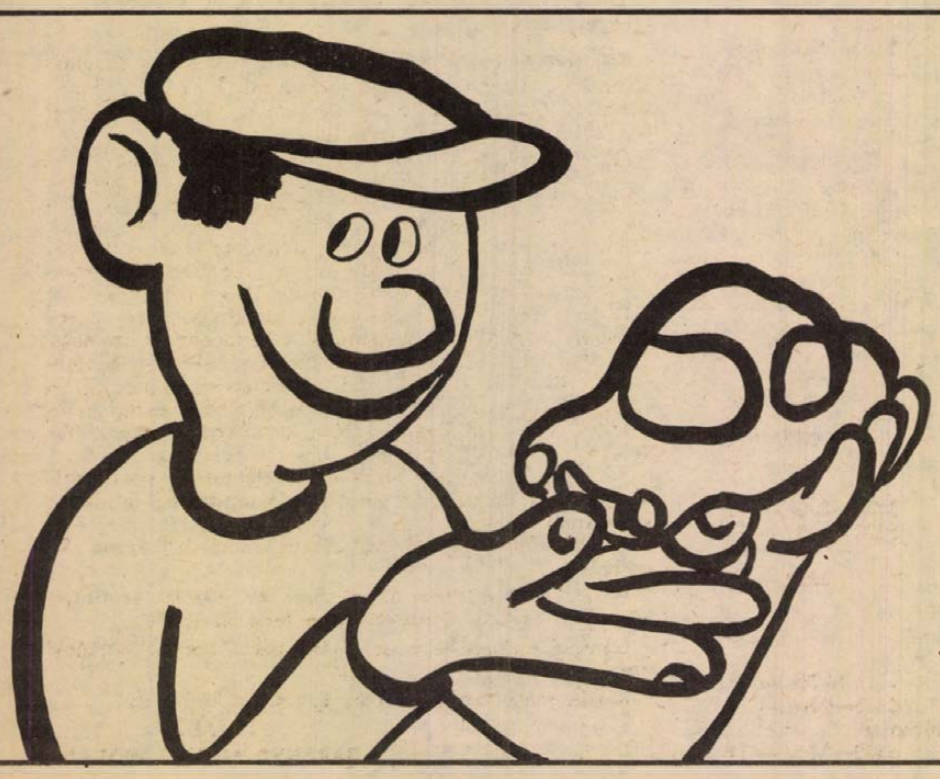

Minden kedves ügyfelünknek
eredményekben gazdag, boldog
új esztendőt kívánunk

AFIT

AFIT XIV. sz.
Autójavító Vállalat



1975

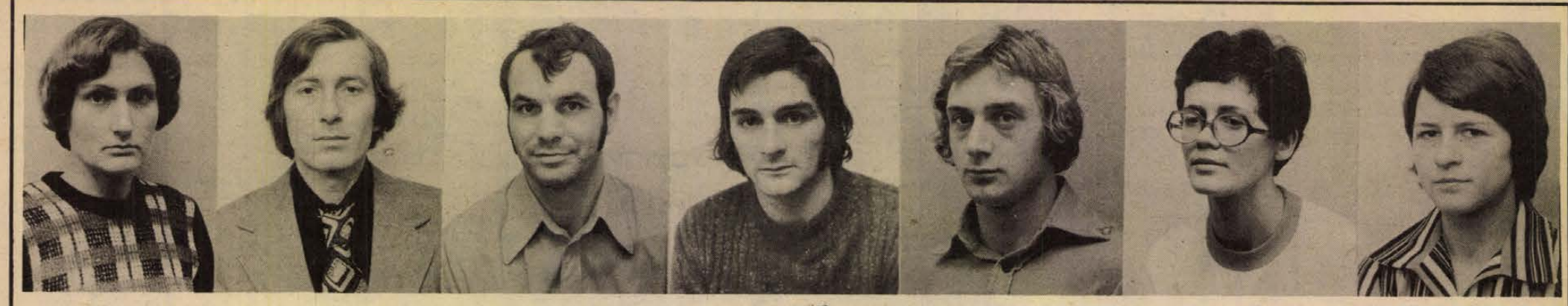

BULSZ ILDIKÓ, VÖNÖCZKY ANDRÁS, KOVÁCS ISTVÁN, TÓTH JÓZSEF, LEPOLD ENDRE, VERBÓCZI JÓZSEFNÉ, PEJK SZILVIA

Baranya legjobb sportolói 1974

Verbőczi Józsefné, Lépold Endre, Vönöczky András

A Dunántúli Napló Szerkesztősége a Megyei Sporthivatal, a Szakszervezetek Megyei Tanácsa, a Megyei KISZ Bizottság 1974. végén megválasztotta a szakszövetségek javaslatai alapján Baranya megye legjobb sportolóit.

Baranya legjobb női sportolója: Verbőczi Józsefné a PVSK kosárlabdázója. 2. Bulsz Ildikó, a Vízügyi SE úszója. 3. Pejk Szilvia, a PMSC kajakozója.

Baranya legjobb férfi sportolója: Lépold Endre, a PMSC atlétája, 2. Kovács István, a Steinmetz SE ökölvívója, 3. Tóth József, a PMSC labdarúgója.

A technikai sportágakban Vönöczky András az MHSZ Ércbányász hajómodellezője bizonyult a legjobbnak.

Baranya legjobb női ifjúsági sportolója: Kása Ildikó, a Pécsi Sportiskola tornásza, 2. Őri Zsuzsa, a Komlói Bányász atlétája, 3. Regőczi Anita a Pécsi Sportiskola vívója.

Baranya legjobb ifjúsági férfi sportolója: Mohácsi evezős négyes, 2. Pandurics László, a Steinmetz SE ökölvívója, 3. Vető Ferenc, a Pécsi Sportiskola vívója.

Baranya legjobb serdülő leány sportolója: Várkonyi Katalin, a Pécsi Sportiskola úszója, 2. Jelics Ágnes, a Pécsi Sportiskola úszója, 3. Vanyek Zsuzsa, a Komlói Bányász atlétája.

Baranya legjobb serdülő fiú sportolója: Szabó László, a PMSC súlyemelője, 2. Torma Attila, a PVSK ökölvívója, 3. Földvári Sándor a PMSC atlétája.

A megye legjobb nevelőmunkát végzett edzői: Jakabos Péter, a Pécsi Sportiskola atlétaedzője, Horváth Géza a PVSK ökölvívó edzője, dr. Kenyeres János, a PEAC asztalitenisz edzője, Garami József, a Sportiskola labdarúgó edzője, Balyi István, az MHSZ lövész edzője.

Dunántúli Napló

Az MSZMP Baranya megyei Bizottságának lapja
Főszerkesztő: Mitzki Ervin
Főszerkesztő-helyettesek: Báling József és Békés Sándor
Szerkesztőségi ügyelet 8—20 óráig 10-053, 20 óra után 15-726
Kiadja a Baranya megyei Lapkiadó Vállalat
Felelős kiadó: Braun Károly
Szerkesztőség és kiadóhivatal: 7601 Pécs, Hunyadi út 11. sz.
Telefon: 15-000, 15-762, 15-852, 15-245, 15-264
Telex: 12-320

Készült ofszet rotációs eljárással Saphir 96-os gépen
Pécsi Szikra Nyomda 7621 Pécs, Munkácsy Mihály u. 10.
Tel.: 13-177, 13-696. Telex: 12-211
Felelős vezető: Melles Rezső

Terjeszti a Magyar Posta
Előfizethető a helyi postahivataloknál és a kézbesítőknél
Előfizetési díj egy hónapra 21 Ft
Indexszám: 25 054

DN SPORT

VERBŐCZI JÓZSEFNÉ

Ritka bravúr fűződik Verbőczi Józsefné nevéhez. Négyszer egymás után nyerte el Baranya legjobb női sportolója büszke címet. Tizenkét éve kosárlabdázik, 1969-ben Diósgyőrből került a PVSK-hoz. Az Olaszországban megrendezett női kosárlabda Európa-bajnokságon a magyar női csapat vezéregyénisége, játékmestere volt. Több mint száz alkalommal szerepelt a magyar női válogatottban, sok nagy nemzetközi tornán vett részt.

Pécsi sportoló ritkán jut tengerentúlra. Verbőczi Józsefné tavasszal a magyar női kosárlabda válogatottal Brazíliában járt, nyáron Olaszországban a XIV. női kosárlabda Európa-bajnokságon is ott volt.

Nagyszerű kosárlabdázó. Eredményes, ponterős játékos. Ha kedve van játszani, egyszerűen ellenállhatatlan. Nem rajta múlott, hogy csapata, a PVSK a 9. helynél nem végzett előbb a bajnoki táblázaton.

Baranya legjobb női sportolóinak rangsorában nem vélletlenül került vita nélkül az első helyre.

LÉPOLD ENDRE

Úgy kezdte az évet, hogy már februárban tétremenő fedettpályás versenyeken bizonyítania kellett felkészültségét. Tét: a göteborgi fedettpályás Európa-bajnokság. A nagy riválisa Gresa mellett második vágtázót nem szándékoztak Svédországba küldeni. Endrének egy lehetősége volt, le kellett győznie Gresát a fedettpályás magyar bajnokságon. Február 16-án a Budapest bajnokságon úgy állt rajthoz, hogy előző nap még lázasan feküdt. Ez meg is látszott teljesítményén.

Egy héttel később a magyar bajnokságon találkozott Gresával és nagy küzdelemben egy század másodperccel legyőzte riválisát. Göteborgban azt nyújtotta amit vártak tőle: döntőbe jutásra nem volt esélye.

Ezután nehezebb időszak következett: Lépold érettségire készült. A sikeres vizsgák után újból minden energiáját a futásra fordította, s júniusban Budapest nemzetközi bajnokságán Gresával holtversenyben 10.2-t futott 100 méteren, legyőzve a kitűnő kubai vágtázókat. Egyre jobb eredményekben bizakodtunk, de a betegség ismét közbeszólt. A firenzei olasz—magyar—francia hármasviadalra már nem egészségesen szállt repülőre és utána hetekig tartott a gyógyulása.

Szeptemberben részt vett az Európa-bajnokságon; nagy része van abban, hogy a PMSC megnyerte a 4x400 méteres váltóbajnokságot.

VÖNÖCZKY ANDRÁS

Két évvel ezelőtt már állt Baranya legjobb sportolóinak képzeletbeli dobogóján. Akkor is ő végzett a technikai sportágakban az első helyen. Akkor a helyezéseket eldöntő bizottság így indokolt: Európa-bajnok. Ebben az évben is hasonló volt az indoklás: Bécsben megvédte elsőségét a hajómodellező EB-n.

1959 óta modellezik, a Pécsi Pollack Mihály Műszaki Főiskola tanársegéde. Szívesen foglalkozik az utánpótlás nevelésével is. Az ő kategóriájában nyert ifjúsági Európa-bajnokságot Nádaskay Péter, aki szintén az MHSZ Ércbányász modellezője.

1970-ben megkapta a Magyar Népköztársaság érdemes sportolója, 1972-ben a Magyar Népköztársaság kiváló sportolója kitüntetést.

BLUSZ ILDIKÓ

A Pécsi Vízügyi SE sportolója, 1971 óta versenyez. A rövid idő alatt országos hírnevet szerzett, válogatott kerettag lett. 1974-ben jól kezdte az idényt: a teremkupán mindössze egy körrel szorult a 2. helyre, majd megnyerte az MNK első fordulóját 1070 körös egyéni csúccsal. A távonkénti magyar bajnokságon aranyérmet szerzett. A ragyogó kezdést lefékezte egy kellemetlen karsérülés. Ezért nem sikerült a teljestávú országos bajnokságon dobogóra kerülnie — pedig esélyes volt. Ősszel aztán ismét „sínre" került Bulsz Ildikó. Bydgoszczban megverte a kitűnő lengyel és NDK-s úszónőket, egyéni összetettben első lett. Az MNK utolsó fordulóiban is jól szerepelt, végeredményben 3. helyen végzett. A válogatott tagjaként még egyszer versenyzett Lengyelországban. Poznanban tagja volt a 4. helyen végzett magyar női csapatnak.

KOVÁCS ISTVÁN

Nagyon készült az 1974-es évre. Az eredményesebb szereplés érdekében 29 évesen nagyváltósúlyról lefogyasztott váltósúlyra. Ez a ritkaságok közé tartozik az ökölvívó berkekben.

Ott volt 1974 augusztusában Havannában az I. amatőr ökölvívó világbajnokságon. Első mérkőzését megnyerte, majd a következő fordulóban balszerencsés vereséget szenvedett.

A magyar bajnokságon a legszínvonalasabb mérkőzést vívta a kecskeméti Vigh ellen.

Úgy tervezte, hogy az MNK pécsi fordulóján búcsúzik, de lábtörése miatt nem lehetett ott a szorítóban. A jövőben az utánpótlás nevelésével szeretne foglalkozni.

TÓTH JÓZSEF

Erre az évre beért a játéka. Volt pár évvel ezelőtt ifjúsági válogatott, majd az utánpótlás csapatban is szerepelt. November 10-én balhátvédként magára ölthette a magyar labdarúgó válogatott címeres mezét.

Balszélsőként kezdte és a középpályán keresztül vezetett útja a balhátvéd posztjára. Eleinte tiltakozott a védő szerepkör ellen — melyet dr. Dunai János, edzője talált meg számára — de később egyre jobb teljesítményt nyújtott a PMSC védelmének baloldalán.

Egész évben a piros-feketék legmegbízhatóbb játékosai közé tartozott. Baranya legjobb sportolóinak versenyében először állhatott „dobogóra".

PEJK SZILVIA

1955-ben született, első éves felnőttként ugrott az előkelő helyre. A legérdekesebb az: 17 éves koráig nem volt evező a kezében: atlétizálgatott csak félvállról. 1972 nyarán a Pécsi-tavon bekéretőzött egy kajakba és egyszerűen nem volt hajlandó felborulni, mint ahogy egy újoncnak illett volna. „Büntetésből" id. és ifj. Csaba András — a pécsi kajak-sport megteremtői — kemény munkára fogták. Nem hiába. 1973-ban aranyjelvényes ifjúsági versenyző. 1974-ben a junior bajnokságon Kőszegivel párban 6. rövidtávon. Vidékbajnokságon egyéniben 500 méteren negyedik. A II. osztályú minősítést 3 hónap alatt megszerezte, az I. osztályhoz hiányzó pontot nem sikerült elérni a felnőtt bajnokságon. Majd 1975-ben!

Ez még nem a felső határ!

Meghosszabbodtak a félidők

Zsolt István, a Játékvezető Testület vezetője nagy tekintélynek örvendő szakember, Fair play-díjas, három világbajnokságon és négy olimpián működött közre, s amit még egyetlen kollégájának sem sikerült elérnie: hét alkalommal bíráskodott a londoni Wembley stadionban, a „futball templomában". Az új szerepet betöltő szakemberrel beszélgettünk arról, hogy milyen feladataik voltak a bajnokságban a játékvezetőknek, mit sikerült megvalósítani és mi a további tennivaló.

— Az utóbbi években a magyar mérkőzéseken többségben lagymatag, lassú, alacsony színvonalú volt a játék, nagy szerepet kapott az időhúzás is — folytatta. — Mi a sípot használjuk fel arra, hogy felgyorsítsuk a játékot és megszüntessük a sportszerűtlenségeket. Szempontjaink közé tartozott a kapusok túlzott labdatartásának, a partdobások és a szabadrúgások körüli huzavonáknak, a fetrengési jeleneteknek a felszámolása, ugyanakkor a durvaság megakadályozása. A szövetség fegyelmi bizottsága is segítette törekvésünket, s azok a játékosok, akik a kiállítás sorsára jutottak, legalább két bajnoki mérkőzéstől kaptak eltiltást. Eltűnt a magyar pályákról az a tavaly még gyakran alkalmazott „szerelési mód", hogy hátulról a földre rántották a kitörő játékost; kevesebb a vita, s ezáltal csendesebbek lettek a küzdőterek.

A Játékvezetők Testülete a Testnevelési Főiskola Kutató Intézetének munkatársaival felmérést végzett, hogy milyen eredményt hoztak a játék felgyorsítását célzó törekvések. Megállapították, hogy az elmúlt esztendőkben egy-egy félidőben általában 28—29 perc volt a tiszta játékidő, az őszi bajnoki szezonban 34—35-re emelkedett! S ez még nem a felső határ, tovább szeretnénk növelni.

K. M.

Eredmények — feladatok

Dr. Beckl Sándornak, az OTSH elnökének nyilatkozata

Egy évvel ezelőtt is készítettünk mérleget és akkor úgy értékeltük a helyzetet, hogy a rend és a fegyelem megszilárdítása a további eredmények egyik legfontosabb feltétele — mondotta dr. Beckl Sándor. — Ennek figyelembevételével is elmondhatjuk, hogy sportmozgalmunk és a sportirányítás számára 1974 kedvező fejlődést hozott. Nagyobb figyelem közepette végezhettük tervező, irányító és szervező tevékenységünket, jelentősen előreléptünk a feltételek megteremtésében is.

● Van-e fejlődés e tömegsportban?

Igen, 1974 a tömegtestnevelés és sportolás kiszélesítésében is előrelépést hozott. Az országos sportnapok eseménysorozata külön is jelentős hatással volt, az érezhetően növekvő igényre. A falusi dolgozók szpartakiádján, továbbá a munkahelyi szpartakiádok eseményein több, mint nyolcszázezren vettek részt. További háromszázezer dolgozó — többségében fiatal — szerepelt rendszeresen az OSN esztendejében az alapfokú sportesemények, rendezvényeken.

● Mik a további lehetőségek, teendők?

Hazánkban — az életkörülmények változása, a sajtó, a rádió és a televízió eredményes figyelemfelkeltő és agitatív tevékenysége nyomán — ma már a testedzés és sportolás iránt folyamatosan növekednek az igények. Feladatunk, hogy ezeket minden szinten jobban kielégítsük, ezért arra kell törekedni, hogy mindinkább előtérbe kerüljön a testedzésben és sportolásban a rendszeresség. Ehhez 1975-ben már több lehetőség nyílik az ismert atlétikai állásfoglalás nyomán. Az atlétika mellett egyre sürgetőbb az igény az úszósporttal, az úszással kapcsolatos hasonló határozatra. Bizonyos, hogy az úszósport felkarolása, az ezzel kapcsolatos igények szinte valamennyi területen nyitott kapukra lelnek, megértésre és segítésre fognak találni. Mindez megfelel a pártkongresszusra kiadott irányelvek szellemének, amely a testnevelésben és a sportban az iskolai testnevelés és tömegsport kiemelt fontosságára hívja fel a figyelmet.

● Hogyan értékeli sportolóink nemzetközi szereplését?

1974-ben 34 sportág 51 világversenyén vettek részt legjobbjaink. Az olimpián is műsorban szereplő sportágak közül húszban tartottak olyan világversenyt, amelyben össze lehetett hasonlítani eredményeinket, sportolóink válogatott csapatainak felkészültségi állapotát a világ legjobbjaival. Az idén szerzett 8 aranyérem, a 7 második és a 11 harmadik hely, a továbbiakban még 40 IV—VI. helyezés, az összességében elért 216 olimpiai pont azt jelenti: az olimpiász félidejében a világ élvonalával nagyjában lépést tudunk tartani.

● Hogyan ítéli meg a labdarúgó sportunk jelenlegi helyzetét?

Ismeretes, hogy az elmúlt év labdarúgásunk szempontjából nagyjelentőségű volt. E sportágunk elmaradt a nemzetközi követelményektől, sőt sportmozgalmunk más területeinek fejlődésétől is. Az OTSH ismert állásfoglalása óta a labdarúgás vezetésében az egész labdarúgó életünk a felemelkedés érdekében sokirányú tevékenység zajlott le. A kezdeti szakaszban fellépésünk sokszor váltott ki ellenkezést, találkoztunk értetlenséggel, nemegyszer még az intézkedések jogosságát is vitatták. Tisztában vagyunk azzal, hogy a sportág helyzete egyik napról a másikra nem változhat meg, úgy látjuk azonban, hogy megteremtettük a szükséges változás alapfeltételeit. Tiszta és világos az az út, amelyen járni akarunk. Meggyőződésünk, hogy gyökeres változás most már a tettek arányában következhet be! A Labdarúgó Szövetség vezetői is egyértelműen jelölték meg a klubokkal, szakemberekkel, játékosokkal szembeni követelményeket. A labdarúgás helyzetének új irányú változtatása alapvetően a labdarúgás területén tevékenykedők kötelessége, amihez azonban türelemre, megértésre és bizony időre is szükség van.

● Melyek az 1975. évi legfontosabb feladatok?

Úgy ítéljük meg, hogy egy általános testedzési rendszer megalkotása egyre inkább elérhető közelségbe kerül. Az első lépéseket az atlétikai állásfoglalással már megtettük, ugyanezt tervezzük más alapsportágakban is. Változatlanul fokozott figyelmet kívánunk szentelni a nevelőmunkának, mivel ifjúságunk mindenoldalú formálásában ezt is alapvető társadalmi követelményként tartjuk számon. Nagy munka vár ránk a montreáli felkészülés 1975. évi szakaszának teljesítésében is.

Világ proletárjai, egyesüljetek!

Dunántúli napló

XXXII. évfolyam, 2. szám
1975. január 3., péntek
Ára: 80 fillér

Az MSZMP Baranya megyei Bizottságának lapja

MEGYEI KÖNYVTÁR PÉCS FOLYÓIRATTÁR

Kuba ünnepel

Immár tizenhatodik alkalommal köszöntjük az új év első napján a nyugati földrész első szocialista országát. Fidel Castro, Camilo Cienfuegos és Che Guevara irányításával a kubai forradalmárok 1959. január 1-én, csaknem hatéves harc eredményeként, véglegesen megdöntötték Batista diktatúráját. A küzdelem, a megpróbáltatások időszaka azonban nem ért véget. A Karib-tengeri szigetország hős népének a belső ellenforradalmi erők mellett dacolnia kellett az Egyesült Államokkal, amely kezdettől fogva a kubai fejlődés ellen lépett fel.

Kuba sikeresen vívta meg a harcot fennmaradásáért. Most, több mint másfél évtized távlatából visszapillantván válik igazán kézzelfoghatóvá, hogy milyen nehéz utat kellett megtennie a kubai népnek. Washington nyomására az Amerikai Államok Szervezete 1964-ben diplomáciai, katonai, gazdasági blokádot vont a szigetország köré. A szocialista államok és elsősorban a Szovjetunió önzetlen segítségével sikerült hatástalanítani a blokád következményeit. A szocialista fejlődés kubai eredményeit ma már világszerte elismerik, s Kuba vonzó példa a társadalmi, gazdasági ellentmondásokkal küszködő latin-amerikai népek számára.

1974 fontos esztendő volt Kuba nemzetközi tekintélyének további erősödése szempontjából. Fidel Castro néhány hete joggal állapíthatta meg, hogy a blokád többé már nem okoz problémát. Az utóbbi időben hét latin-amerikai kormány, köztük a perui és az argentin helyreállította a diplomáciai kapcsolatot Havannával. Az AÁSZ novemberi, quitói értekezletén pedig már tizenkét ország foglalt állást a blokád megszüntetéséért.

A gazdasági élet 1970 óta új fejlődési szakaszba lépett, s az eredményeket jól bizonyítja, hogy Argentina, Mexikó, Peru mellett olyan vezető tőkés országok is aránylag számottevő kereskedelmet folytatnak Kubával, mint Kanada, Japán, Anglia. Kuba tavaly mintegy húsz nemzetközi vásáron vett részt, s ezeken a hagyományos exportcikkei (cukor, nikkel, dohány, szivar) mellett különféle ipari termékeket is sikerrel bemutatott. Napjainkban már a józanul gondolkodó amerikai üzleti körök is kifogásolják, hogy a hivatalos Washington még mindig hidegháborús érvekkel közelíti meg a kubai kérdést.

Az új év kimagasló jelentőségű eseménye a Kubai Kommunista Párt első kongresszusa lesz. A megtett út eredményeit, a társadalmi, gazdasági fejlődés mérlegét és a jövő feladatait értékelik és határozzák majd meg az év második felében sorra kerülő kongresszuson. Kubában immár hagyomány, hogy valamelyik központi feladatról, fontos eseményről nevezik el az évet. Amint a Granma című lap ünnepélyesen közölte, a társadalmi és politikai szervezetek kérésére a párt vezetősége 1975-öt a Kubai Kommunista Párt I. kongresszusa évének nyilvánította.

Az új esztendő sikerekkel gazdagítja országunkat

Losonczi Pál újévi rádió- és tévébeszéde

Kedves hallgatóim!

Új esztendőhöz érkeztünk. Dolgos és eredményes évet zártunk. Népünk a mindennapos munkában tanújelét adta az új társadalomba vetett hitének, az összefogás erejének. A munkásosztály, a parasztság és az értelmiség jó munkakedvvel, növekvő hozzáértéssel és szorgalommal végzi építőmunkáját, dolgozik a haza felvirágzásán, az egész nép boldogulásán. A jól végzett munka örömével és tudatával búcsúzhatunk az ó esztendőtől. Tovább erősödött a munkásosztály vezető szerepe, szilárdult a munkáshatalom, fejlődött a munkás-paraszt szövetség és tovább mélyült a szocialista nemzeti egység.

Teljesítettük, egyes jelentősebb területen pedig túlteljesítettük ötéves tervünk 1974. évi feladatait. Hatékonyan valósítottuk meg a magunk elé tűzött népgazdasági célokat az iparban, a mezőgazdaságban, a nemzeti jövedelem gyarapításában. Terveinkkel összhangban emelkedett népünk életszínvonala; növekedett kultúrája.

Pártunk XI. kongresszusára készülve számbavettük több éves munkánk eredményeit is. A nagy gonddal és felelősséggel összeállított mérleg kedvező képet mutat hazánk fejlődéséről az élet minden területén.

Eredményeink összegezésekor jól esnék azt mondani, hogy gondtalan az életünk. De vannak problémáink is. Egy részük ugyan nem újkeletű, de a tőkés gazdaság válsága nyomán súlyosabban érezteti hatását nálunk is. A tőkés világpiaci árak rohamos emelkedéséből adódó veszteségek felszínre hozták a gazdaságunk szerkezetében és a munkánkban jelentkező fogyatékosságokat. Hogy lakosságunk mind ez ideig nem érezte meg számottevően a tőkés világ gazdaságunkat érő káros hatásait, az csak szocialista rendszerünk erejének, a szocialista országok összefogásában és együttműködésében rejlő tartalékok és előnyök felhasználásának köszönhető. Szocialista építőmunkánk eredményeként erős, fejlett gazdasággal rendelkezünk. Megvannak az adottságaink és a feltételeink ahhoz, hogy a jövőben is fenntarthassuk fejlődésünk ütemét.

Gazdasági kapcsolatainkat a szocialista országokkal folytatott sokoldalú együttműködés mellett, a kölcsönös előnyök alapján változatlanul szélesíteni akarjuk a más rendszerű országokkal is. Saját érdekeink is ezt kívánják, de ezzel segíthetjük a legjobban a világban kibontakozó kedvező politikai folyamatokat is.

Idei feladatainkat ennek figyelembe vételével határoztuk meg. A külső, kedvezőtlen gazdasági hatások csökkentésének számunkra egyedül járható útja elsősorban munkánk jobb megszervezése, a nagyobb fegyelem és a takarékosabb gazdálkodás. A mind szélesebb körű szocialista munkaverseny-nyel a dolgozók milliói e feladatok valóra váltásában mutatnak példát: gyakorlati tettekkel fejezik ki szocialista hazafiságukat.

Előrehaladásunk és felemelkedésünk záloga volt és marad, hogy pártunk és államunk vezetése népünkkel együtt, a nép érdekében munkálkodik a X. kongresszuson és ötéves tervünkben megfogalmazott gazdasági és társadalmi célkitűzéseink maradéktalan, következetes megvalósításán. Megerősíti elhatározásunkat, hogy dolgozó népünk magáénak vallja a szocialista társadalom építésének programját, mindennapos munkájával támogatja ennek megvalósítását.

Kedves barátaim!

Az általános világpolitikai helyzet számunkra is kedvezően alakul. A különböző társadalmi rendszerű államok békés egymás mellett élésének lenini elve polgárjogot nyer az államok hivatalos kapcsolatában. Az enyhülés irányzata egyre teljesebben hatja át a nemzetközi viszonyokat. Beszédesen bizonyítja ezt az a nagyarányú, magasszintű diplomáciai tevékenység is, amelynek tavaly a világ tanúja lehetett. Talán soha nem került sor legmagasabb szintű vezetők oly nagyszámú, kölcsönös látogatására, tárgyalására és véleménycseréjére, mint az elmúlt évben. Az államok közötti viszony új alapokra épül, s ennek jellemzője a szocializmus és a haladás erőinek a térnyerése. Ma már elképzelhetetlen a nemzetközi élet bármilyen problémájának tartós rendezése a szocialista és haladó országok egyetértése és támogatása nélkül. A nemzetközi helyzet általános jellegű és kiterjedt javulásának még az sem mond ellent, ha egyes befolyásos reakciós erők megpróbálják fékezni, sőt szeretnék visszafordítani a kedvező irányzatokat.

Minden reményünk megvan rá, hogy az idén újabb területeken sikerül előrehaladni azon az úton, amely a háborús fenyegetettségtől mentes, békés világba vezet. A legfőbb garancia erre nagy barátunk és szövetségesünk, a Szovjetunió tekintélyének, hatalmának gyarapodása, a szocializmus erőinek összefogása, szakadatlan növekedése, befolyásának terjedése.

Kedves honfitársaim!

Bizakodva nézhetünk szabad életünk 30. esztendeje elé. Terveinket a józan realitás jellemzi: eredményeinkre alapozva, népgazdaságunkat tovább szilárdítva, számolhatunk az életszínvonal szolíd mértékű emelkedésével. Az élet minden területén új eredményekkel, odaadó, felelősségteljes munkával készülünk pártunk XI. kongresszusára és hazánk felszabadulásának jubileumi évfordulójára.

Meggyőződésem, hogy az új esztendő új sikerekkel gazdagítja majd országunkat és gyarapítja népünk életét.

E gondolatok jegyében kívánok egész népünknek eredményekben gazdag, boldog új évet!

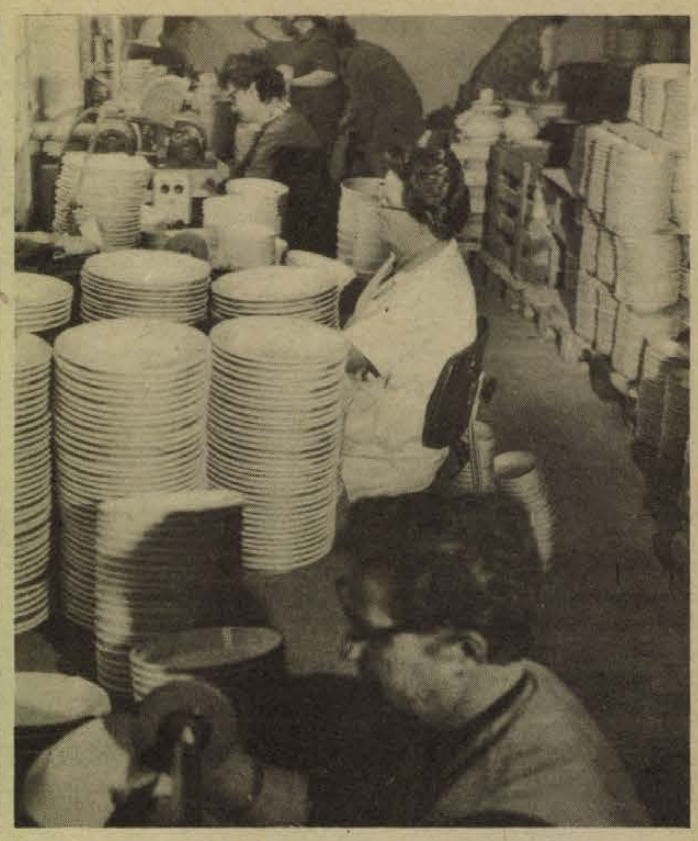

Az év első munkanapján 5000 darab edényt csiszoltak meg és 12 500 darabot osztályoztak a Zsolnay Porcelángyárban. Benkő felv.

Az új év első munkanapján

- 11 ezer tonna szén a bányákból
- Egyesült a Pincegazdaság és a Szikvizipari Vállalat
- Csökkentett munkaidő a MÁV-nál

A Mecseki Szénbányák valamennyi bányaüzemében ma röpgyűlés keretében köszönték meg a munkások elmúlt esztendei áldozatkész helytállását, amelynek köszönhetően a szénbányák december 20-án teljesítette az 1974-es esztendő termelési feladatát, az év utolsó napján pedig már a kongresszusi munkaversenyben felajánlott vállalásokat is maguk mögött tudták.

Tegnap délelőtt, bár a megszokottnál kevesebben jelentkeztek munkára, mégis több bányász szállt le, mint az elmúlt újévkor eddig bármikor. Délután pedig már alig akadt hiányzó, ennek köszönhetően a tegnapi napon közel 11 ezer tonna szenet termeltek a Mecsekben.

Újság még a szénbányáknál, hogy megérkezett és a közeljövőben munkába állítják a finn gyártmányú gyorsvágathajtó fúróberendezést . . .

*

Ebben az évben már közös vállalatnál kezdték meg a munkát a Mecseki Pincegazdaság valamint a Szikvíz- és Szeszipari Vállalat dolgozói. Január elsejei hatállyal egyesült a két vállalat. Az első munkanapon megkezdődtek a leltározások, a Pincegazdaság vezetői pedig már a jövő terveit fontolgatják. Mint elmondották, továbbra is színvonalasan kívánják biztosítani a szikvíz és az üdítő ital ellátását. A későbbi tervekben szerepel, hogy Pécsett is megkezdik a népszerű Márka üdítő ital gyártását. A megye területén lévő telepeken a hagyományos szikvízen és üdítő italon kívül pezsgőt és saját palackozású borokat is forgalmaznak majd.

*

Több mint tízezer vasúti dolgozó tölt kevesebb időt munkahelyén január elsejétől. A MÁV Pécsi Igazgatóságán is bevezették a 44 órás munkahetet, illetve a havi 191 órás munkaidőt. Szilágyi Sándor munkaügyi osztályvezető elmondta, hogy ennek következtében elkerülhetetlen a létszámemelkedés. 564 új dolgozóra számítanak, ez a MÁV-nak évente 17 millió forint többletkiadással jár. Dr. Párkányi Ferenc kereskedelmi osztályvezető véleménye szerint a csökkentett munkaidő semmiképpen nem érinti a személy- és teherszállítási munka színvonalát. Sőt! Azt remélik, hogy vonzóbbá válik a vasúti munka is, feltölthetik azokat a munkahelyeket, ahol eddig hiány volt.

*

A Minisztertanács határozatának megfelelően január 1-i hatállyal Budapest székhellyel megalakult az Állami Fagazdasági Vállalatok Országos Központja (FAGOK). A mezőgazdasági és élelmezésügyi miniszter a központ vezérigazgatójává dr. Csontos Gyulát, a Gemenci Állami Erdő- és Vadgazdaság volt igazgatóját nevezte ki. A FAGOK létrejöttével egyidejűleg az Erdő- és Fagazdasági Egyesülés megszűnt.

*

A negyedik ötéves terv egyik legjelentősebb kohászati beruházása a Diósgyőri Lenin Kohászati Művekben megépített nemesacél-hengermű. Egy esztendeje kezdték meg a termelést az új üzem középsorán, amelyen az elmúlt évben több mint százharmincezer tonna acélt hengereltek ki. A kongresszusi versenyben az üzem dolgozói vállalták, hogy még 1974-ben ellátják a második, a finomsor üzemi próbáit, s 1975 első munkanapjától megkezdik azon is az üzemszerű termelést.

A vállalásukat teljesítették és csütörtökön három műszakban megkezdték a folyamatos termelést a nemesacél-hengermű finomsorán.

A megközelítőleg négyszázötven méter hosszúságú folyamatos hengersor a hozzátartozó berendezésekkel nemzetközi kooperációban készült.

A napokban műszakilag átadták a második 40 lakást és 10 garázst magába foglaló épülettömböt Mohácson, a nemrég felavatott Felszabadulás lakótelepen. A lakók január 10-én költözhetnek be új otthonaikba. A Tolna megyei Állami Építőipari Vállalat kivitelezésében egyébként az első félévben két újabb 40 lakásos épületet adnak át. Fotó: Arató Tamás

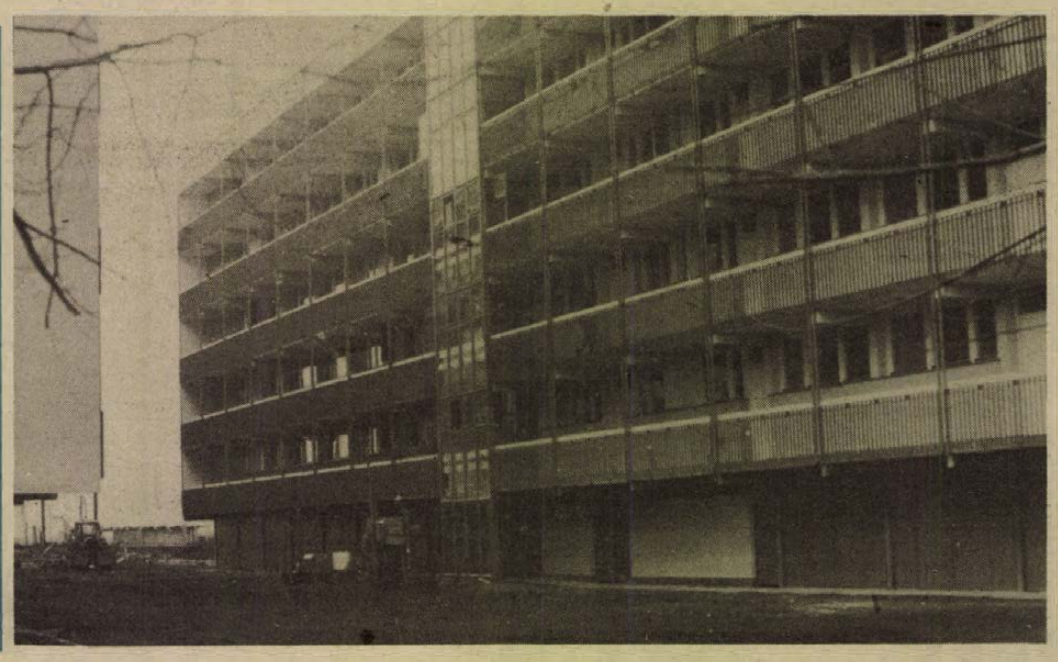

Új év, új rendeletek

Új szakmai bértáblázat

Karakas László munkaügyi miniszter a következőket mondta el a DN munkatársának a tegnap életbelépett új szakmai bértáblázatról:

A szakmai bértáblázat, amelyet 110 szakmára dolgoztunk ki, szabályozza az alapbéreket, elősegíti azt, hogy megfelelő mederbe és keretbe orientáljuk a béreket. A fizetési különbségek csökkentése nem zárja ki a teljesítmény szerinti differenciálást. Természetesen az indokolatlan bérkülönbségek megszűntetése csak fokozatosan képelhető el — mondotta Karakas László, munkaügyi miniszter.

Dr. Szikszai Pál, a Pécsi Kesztyűgyár munkaügyi osztályvezetője a következőkben foglalta össze a tennivalókat: „Az irányelvek, valamint a Könnyűipari Minisztérium adta feladatok szerint e hónap végéig kell elkészítenünk azt a felmérést, hogy dolgozóink közül hányan nem érik el a bértáblázat szerinti fizetést, hányan vannak fölötte. Ezek után dolgozzuk ki részletesen a tennivalókat . . .”

Új újítási rendelet

— Hogy mit várok az új újítási rendelettől? Nagyon sokat. Persze, azt azért ne gondolja, hogy a rendelet az újítómozgalom azonnali megujhodását vonja maga után. De abban bízok, hogy legalább 25 százalékkal nőnek a mozgalom eredményei ebben az esztendőben. Ez alatt több műszaki alkotó bekapcsolódását, a gazdasági eredmény növekedését értem. Abban bízok, hogy a gazdasági vezetők nagyobb figyelmet tanúsítanak az újítómozgalom iránt különös tekintettel az anyagtakarékosságra — mondotta *Tasnádi Emil* államtitkár, az Országos Találmányi Hivatal elnöke.

Fers Antal szabadalmi ügyvivő, a MÉV iparjogvédelmi csoportjának vezetője a következőképpen reagált: „A rendeletet most már ismerik ügyintézőink. Azt várjuk, hogy mielőbb megérkezzen annak — a SZOT és az OTH által kidolgozott — magyarázata, valamint a pénzügyminiszter rendelete, amely a gazdaságossági számítások egységes értelmezését segíti elő.

Új óvodai rendtartás

Az óvoda és a társadalom szorosabb együttműködésével, a vezető óvónők egyszemélyi felelősségével, a szocialista pedagógia elveinek fokozottabb érvényesítésével, a nevelés-oktatás-gondozás egyensúlyával foglalkozik az új óvodai rendtartás, mely január elsejével rendeletként lépett hatályba. Az új dokumentum a tanácsi és az üzemi óvodákra, főhatóságokra és a velük kapcsolatban levő szervekre egyaránt kötelező. A rendtartás a fenntartó szerveknek, felügyelőknek, óvónőknek nagyobb önállóságot biztosít a benne foglaltak alapján. A helyi lehetőségek és körülmények figyelembevételére, az egyes feladatok megoldására tág lehetőség nyílik.

Az új rendtartás, amely az óvodai élet működési rendjének elvi és gyakorlati szabályozója, a gyermekek érdekeinek érvényesítését, a korszerű pedagógiai, gazdasági vezetést és a nevelő-oktató munkát jelentősen segíti.

Új boradó

A rendkívüli rossz őszi időjárás miatt nagyon gyenge volt a szőlőtermés. Ezt is csak az állami költségvetést és a termelőket terhelő többletköltségekkel lehetett megmenteni. Az állami ráfordításokat a bor forgalmi adójának emelésével lehetett egyensúlyozni, ami szükségessé tette a bor és bor alapanyagú italok fogyasztói árának emelését.

Ezzel kapcsolatos intézkedés, hogy a termelők által közvetlenül a fogyasztóknak eladott borok után a literenként 5 forintos termelői forgalmi adó 8 forintra emelkedett. A termelők saját fogyasztása utáni kedvezményes boradó változatlan.

Szakszervezeti jogsegélyszolgálat

Az új évben lépett életbe féltszáz kijelölt üzemben, intézményben az ott dolgozók érdekeinek jogi védelmét, tanácsadását, jogi képviseletét ellátó szakszervezeti jogsegélyszolgálat. A kijelölt vállalatok, szervek sorában Baranyából két „önálló” intézmény érdekelt: a Pécsi Orvostudományi Egyetem és a Mecseki Ércbányászati Vállalat, ezen kívül pedig két gyáregység — az Egyesült Izzó és a Beton- és Vasbetonipari Művek pécsi gyára — valamint a Mentők és az Utasellátó dolgozói részesülnek a szakszervezeti jogszolgálatban.

A MÉV-nél a munkásszálló klubjában kapott helyet a szolgálat központi irodája, mely szombat és vasárnap kivételével reggel nyolctól délután négyig áll a dolgozók rendelkezésére. Megalakították a 11 tagú jogsegélybizottságot, ezenkívül pedig valamennyi üzemben háromtagú panaszügyi bizottság működik, akik hetente egy alkalommal tartanak fogadónapot. A POTE jogsegélybizottsága öt tagú, melynek élén egy nyugdíjas bíró áll. Négy alkalommal — háromízben az elméleti tömbben, egyszer pedig a 400-ágyas klinikán tartanak fogadónapot. Az Utasellátónak központi jogsegély szolgáltatása lesz. A baranyai mentősöknek pedig április 1-én alakul meg a helyi jogsegélyszolgálata.

Egészségügyi dolgozók kitüntetése

Több évtizedes áldozatkész munkájuk elismeréseképpen, nyugállományba vonulásuk alkalmából egészségügyi dolgozókat tüntettek ki tegnap a Megyei Tanácson. A Munka Érdemrend bronz fokozatát *Horváth Lajos*, a Baranya megyei Tanács elnöke adta át *Deáky Erzsébetnek*, a Városi Tanács egészségügyi osztálya főelőadójának. Az Egészségügy Kiváló Dolgozója kitüntetést *dr. Kóbor József* megyei főorvos adta át *Szerényi Jánosnak*, a Szigetvári Járási Hivatal szociálpolitikai főelőadójának. Egészségügyi miniszteri dicséretben részesült *Bucsky Mihályné* védőnő, *Bors Mária* főnővér, valamint *Dürli Károlyné* főelőadó.



Horn Dezső miniszterhelyettes a posta munkáját méltatja. Mellette jobbról dr. Nagy József

Varga Sándor a Postaigazgatóság új vezetője

Kitüntették Garamvölgyi Miklóst Horn Dezső miniszterhelyettes Pécsett

Garamvölgyi Miklós, 25 éves igazgatói munka és 46 éves postai szolgálat után nyugdíjba vonult. A pécsi Postaigazgatóság új igazgatójának *Varga Sándort* nevezték ki. A búcsúztató és beiktató ünnepséget tegnap tartották Pécsett, a Technika Házában. A posta dolgozóinak körében megjelent *dr. Nagy József*, az MSZMP Baranya megyei Bizottságának első titkára, *Horn Dezső* miniszterhelyettes, a Posta vezérigazgatója, *Ambrus Jenő*, az MSZMP Pécs városi Bizottságának első titkára, *Rameisl Ferencné*, az SZMT titkára, *dr. Földvári János*, a Baranya megyei Tanács általános elnökhelyettese, *Szépe Lőrinc*, a Postások Szakszervezete területi tanácsának titkára, *Szabópál Antal*, a Tolna megyei Tanács elnöke, *Kustos Lajos*, a Zalaegerszegi városi Tanács elnöke. A résztvevőket és a meghívottakat *Lukács Ferenc*, az MSZMP Postás Pártszervezet csúcsvezetőségének titkára köszöntötte, majd *Horn Dezső* miniszterhelyettes beszélt az 1974. évi eredményekről, gondokról és az 1975-ben megoldásra váró feladatokról. Ezt követően méltatta Garamvölgyi Miklós negyedszázados igazgatói munkásságát, emberségét, határozottságát, céltudatosságát és ügyszeretetét. Beszéde befejezése után átnyújtotta Garamvölgyi elvtársnak az Elnöki Tanács kitüntetését, a Munkaérdemrend arany fokozatát, *Varga Sándornak* pedig a kinevezési okiratot.

Dr. Nagy József, a Megyei Pártbizottság első titkára beszédében — többek között — Garamvölgyi Miklós közéleti tevékenységét hangsúlyozta. Megyénk első titkára Baranya, Somogy, Tolna és Zala megye vezetőinek nevében jókívánságait fejezte ki a pihenésre induló Garamvölgyi Miklósnak, aki megható búcsúbeszédet mondott, de egyben hasznos tanácsokat adott utódának. Varga Sándor igazgató köszönetet mondott elődjének tanácsaiért és annak a reményének adott hangot, hogy munkájában segítik a posta dolgozói, s számít az állami, gazdasági és társadalmi szervek támogatására, hogy a Postaigazgatóság továbbra is betöltse feladatát.

Az Elnöki Tanács elnökének fogadása

A Budapesten akkreditált diplomáciai képviseletek vezetői csütörtökön az új év alkalmából jókívánságaikat fejezték ki Losonczi Pálnak, az Elnöki Tanács elnökének.

Az Elnöki Tanács fogadásán részt vett Gáspár Sándor, az Elnöki Tanács helyettes elnöke, Cseterki Lajos, az Elnöki Tanács titkára, valamint Nagy Lajos, a Külügyminisztérium protokoll osztályának vezetője. A fogadás szívélyes légkörben zajlott le.

Szilveszter éjszaka

Az újságoldal nem gumi — szokták mondani a lapszerkesztők, a pécsi vendéglátó helyek vezetői is sopánkodtak, hogy a parádésan felkészített éttermek, presszók falai szilveszter estén nem gumiból voltak, mert akkor még több ember szórakozhatott volna. A Nádor kombinát öt egységében teszem fel nem 1100-an — köztük közel 400 külföldi vendég: jugoszlávok, németek, olaszok, osztrákok — koccintottak volna éjfélkor, hanem még többen fogyaszthattak volna a ropogós malacsültből, amelynek készítője Szabó Dezső mesterszakács negyedszázada először ezt a szilvesztert, otthon családja körében tölthette el. S ha már a Széchenyi téren jártunk hadd említsük meg, hogy a szokásos „hacacárét” — utcai táncot, petárdák pufogtatását, duda koncertet — megelőzően éjfél előtt a baranyai autósok nevében Litványi Tibor, a megyei autóklub elnöke köszöntötte a közlekedési rendőröket, akiknek képviseletében az ügyeleti szolgálatot teljesítő rendőr Bujdosó László kívánt balesetmentes újesztendőt az autósok táborának. Ez alkalommal a koccintás sem maradhatott el, természetesen jaffával!

Szorgos és vidám kis stábunkat az éjfél az Olympiában érte, ahol ezúttal kétszáz üveg pezsgő durrant és 700 vendég kívánt egymásnak békés, boldog újesztendőt, hogy aztán



Jaffával koccintanak éjféli köszöntésül a közrend őreivel az autósok képviselői. Erb János felvétele

magyar, jugoszláv, svéd, német átfogva egymást járja a ropogós magyar csárdást.

Éjfél után, mint az már szokás, megindult szerte a városban a pendlizés, ki taxival, ki gyalog vágott neki az éjszakának, boldog újesztendőt kívánni, s hörpinteni egy-egy kortyot itt-ott, mondjuk a Vadásztanyán, ahova csak a pultig juthatott a kedves vendég, beljebb egy tapodtat sem. A családias szórakozóhelyen ugyanis már novemberben megváltották erre az estére helyeiket és asztalaikat, valamint az ezzel járó szekszárdi göngyölt özgerincet a szilveszterezők. Zsúfolt ház volt a Fenyves étteremben, ahol a másfélszáz vendégnek jórésze külhoni turista a Szovjetunióból, Olaszországból és Jugoszláviából költötte el az óév utolsó négyfogásos ízes magyar vacsoráját.

A 74-es szilveszter krónikájából nem hiányozhatnak a következők: az új év első baranyai állampolgára 0 óra 40 perckor született a Pécsi Megyei Kórházban. A 3200 grammos kisfiú boldog édesanyja Pintér Józsefné, a Szentlőrinci ÁFÉSZ segédmunkása. Az éjszaka folyamán 34 esetben akadt dolga a pécsi mentősöknek, hússzor hívták a rendőrség ügyeletét, háromszor riasztották a tűzoltókat. A Vízművek dolgozóinak egyszer akadt dolguk.

Valamennyien vidáman búcsúztattuk az óesztendőt és mindannyian bízunk abban, hogy ez az év még szebb, még boldogabb lesz . . .

(Mécs)

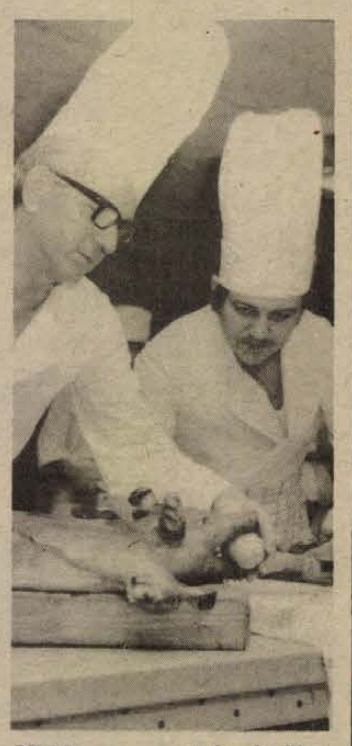

Rövidesen az asztalra kerül az újévi malac a Nádor Szállóban.

Tardi Sándor kiállítása

Tegnap délután öt órakor a Pécsi Kisgalériában megnyílt Tardi Sándor budapesti művész grafikai kiállítása. Szelényi Lajos művészeti főelőadó nyitotta meg a tárlatot, amely a Hírlapolvasó nyitvatartási idején tekinthető meg.

A művész matyó származású: Mezőkövesden született. A Képzőművészeti Főiskolán Pátzay Pál, Barcsay Jenő és Hintz Gyula növendéke volt. Eddig Budapesten, Dunakeszin és Mezőkövesden állította ki alkotásait. De az ország számos közterén állnak szobrai



is, így Baján, Törökszentmiklóson, Fehérgyarmaton és Debrecenben. Ezen kívül láthatták alkotásait az egyik VIT-en, a Modách Színház előcsarnokában és évek óta az Élet és Irodalom hasábjain. A művész jövő héten szerdán délután 17 és 18 óra között tárlatvezetést tart.

A vidék első újszülöttje

Csütörtökön délben dr. Rábai István, az Állami Biztosító Somogy megyei igazgatója átadta az új év első somogyi szülöttjének, Szilici Jánoskának az Állami Biztosító ajándékát, a 20 ezer forintos takarékbetét könyvet. Szilici Jánosné somogyszentpáli lakos a marcali kórházban adott életet az új év első napján a kis Jánoskának.

Szocialista egységben terveink megvalósításáért

Írta: Grósz Károly, az MSZMP KB osztályvezetője

1974 fontos esztendő volt, része a négy évet felölelő sikeres kongresszusi ciklusnak, amelynek során megoldottuk a magunk elé tűzött feladatokat. Munkánk, közös helytállásunk alkotóan gazdagította azt a folyamatot, melyet a Központi Bizottság múlt év végén nyilvánosságra hozott irányelveiben úgy jellemez, hogy hazánkban, a Magyar Népköztársaságban tovább szilárdult a munkásosztály hatalma, a társadalmi osztályok, rétegek együttműködése, kiteljesedőben van a szocialista demokrácia, mélyül a szocialista nemzeti egység. A magyar társadalomban tudatosul rendszerünk eszmei alapjának, a marxizmus–leninizmusnak a tanítása; gyarapodik az általános és politikai műveltség; erősödik népünk elkötelezettsége céljainkkal.

Gazdaságunk megalapozott

Ennek bizonyítására elegendő utalni a szocialista brigádok jelszavának, a szocialista módon dolgozni, élni és tanulni jelszónak egyre szélesebb társadalmi érvényére. Jogos elégedettséggel vehetjük számba gazdasági eredményeinket is. A nemzeti jövedelemnek a tervezettnél nagyobb, 6 százalékos emelkedése teljes egészében a növekvő termelékenységből származott. Ez azt mutatja, hogy gazdaságunk megalapozott, lendületes fejlődése tavaly is folytatódott. Büszkék lehetünk arra, hogy a párt XI. kongresszusának, hazánk felszabadulása 30. évfordulójának tiszteletére indított és országossá vált munkaverseny új hajtóerőket szolgáltatott fejlődésünkhöz; így hozzájárult az ipari termelés 8 százalékos növeléséhez, 89 ezer lakás felépítéséhez, a lakosság fogyasztásának 1973-hoz mért 6 százalékos gyarapodásához.

Politikai, társadalmi, gazdasági eredményeink arról tanúskodnak, hogy a Magyar Szocialista Munkáspárt politikáját munkásosztályunk, népünk magáénak vallja és tettekkel támogatja. Ez a politika megfelel a magyar nép nemzeti érdekeinek, és összhangban áll az internacionalista követelményekkel.

Hazánk fejlődésének, szocialista haladásunknak két nagy belső forrása van: a jó politika és a kipróbált, eredményes politikát valóra váltó társadalmi összefogás, közös munka.

A kiharcolt sikerek mindenekelőtt népünk teremtő munkájának köszönhetők. Dolgozóink legjobbjai felismerték, hogy személyes boldogulásuk, családjuk felemelkedése az egész társadalom fejlődésével együtt érhető el. Ehhez biztos alapot ad, hogy az MSZMP tevékenységében következetesen hasznosítja az elmúlt, csaknem két évtized politikai tanulságait és figyelembe veszi a fejlődés új követelményeit. Nagy politikai bátorsággal, kezdeményezően néz szembe a gyakorlatban jelentkező problémákkal és megoldásukra idejében, folyamatosan intézkedik.

Növelni a hatékonyságot

Az új esztendőben nagy feladatok várnak ránk. A kiegyensúlyozott és megfelelő ütemű fejlődés érdekében minden döntő területen növelni kell munkánk gazdasági, társadalmi hatékonyságát. Nem engedhetjük meg, hogy akár az újtól való idegenkedés, akár pedig a túlfűtött elégedettség visszafogja, lassítsa terveink megvalósítását. Ugyanakkor bátran kell képviselni, hogy a növekvő politikai igényesség, a követelmények mércéjének magasabbra állítása nem jelent „politikai megszigorításokat", sem pedig „megmerevedést" az eddig követett politikában. A Központi Bizottság a XI. kongresszusra megjelentetett irányelveiben világosan kifejezi azt az eltökéltségét, hogy az elért eredményekre építve, a kétfrontos harc jegyében kívánja biztosítani a társadalom szocialista vonásainak erősítését.

Különösen a gazdasági építőmunka feladatai lesznek bonyolultabbak. Nehezebb feltételek közepette vágunk neki az 1975-ös esztendőnek, az eddiginél keményebb munkára, széles körű, ésszerű takarékosságra kell felkészülnünk mind egyéni, mind társadalmi értelemben. Nem titkoljuk, a párt Központi Bizottsága december 5-i ülésén, az országgyűlés pedig a költségvetés vitájában aláhúzta, hogy a tőkés világgazdaságban érvényesülő és mindinkább gyorsuló infláció, növekvő belső zavaraik következtében, a magyar népgazdaságot kedvezőtlen hatások érik, s emiatt állami költségvetésünkre növekvő anyagi terhek hárulnak. A termelés szerkezetének a szükségesnél lassúbb változása a beruházásokban, az anyag- és energiafelhasználásban rejlő tartalékok ma még nem kellő kiaknázása, valamint az irányításban előforduló egyes következetlenségek is nehezítik helyzetünket; gyengítik gazdasági munkánk hatékonyságát abban, hogy az említett negatív külgazdasági hatásokkal minden tekintetben eredményesen felléphessünk, lehetőségeinkkel maximálisan élhessünk. Mindezeket mérlegelve, 1975-ben fő gazdaságpolitikai feladatunk, hogy biztosítsuk a népgazdaság fejlődését és ezzel együtt egyensúlyi helyzetének javítását.

Ésszerűen takarékoskodni

Ezt szem előtt tartva, a felhalmozást és a fogyasztást idén lassabban növeljük, mint az elmúlt években. Amikor tehát azt mondjuk, hogy a terv szerint a nemzeti jövedelem 5–5,5 százalékkal, belföldi felhasználása pedig 3–3,5 százalékkal növekedjék, az ipari termelés 6 százalékos bővülése teljes egészében a termelékenység emelkedéséből származzék, akkor egyéni és közös feladatok sokaságát fogalmazzuk meg. Ahhoz, hogy a tervben kifejeződő gazdaságpolitikai, termelési, beruházási, életszínvonal célok elérhetőek legyenek, minden vállalatnál és népgazdasági méretben is javítani kell az üzemek munkaszervezési tevékenységen, jobban ki kell használni a termelőberendezéseket, ésszerűen takarékoskodni kell a munkaerővel, anyaggal, energiával és minden vállalatnál, munkahelyen támaszkodni kell a dolgozók őszinte tenniakarására, törekedni kell a szocialista munkaversenyben rejlő nagy lehetőségek kibontakoztatására.

A közgondolkodás fejlődésében elért eredmények nem feledtethetik, hogy sok még a közös teendőnk a szocialista felfogással szemben álló nézetek visszaszorításában. A jövőben következetesebben, határozottabban lépjünk fel a közügyek iránti közömbösség, a politikai vélemények indokolatlan hullámzása, az illúzió vagy a peszszimizmus káros végletei, a társadalmi érdeket csorbító törekvések, a kispolgári önzés, haszonszerzés ellen.

Jogos önbizalommal

Mély meggyőződésünk, hogy mindehhez megfelelő útmutatást, politikai és erkölcsi támogatást nyújt a párt XI. kongresszusára, a felszabadulásunk harmincadik évfordulójára való gondos felkészülés. A kongresszusi és felszabadulási munkaverseny már eddig is emberi közösségek sokaságát ötvözte szilárdabbra, célratörőbbre és a közösségek ma többre képesek tegnapi önmaguknál, s holnap tudásban, teljesítményben, a szocialista közszellem képviseletében egy újabb nagy lépéssel előbbre tartanak annál, mint ahol ma állnak.

Mindezek tudatában felelős munkával készülünk pártunk XI. kongresszusára és ünnepeljük meg hazánk felszabadulásának 30. évfordulóját, befejezzük a negyedik és kimunkáljuk az ötödik ötéves népgazdasági tervet. Jogos önbizalommal valljuk: céljaink reálisak, elérhetőek, ha mindenki részt vállal a közös feladatokból és megvalósításukon ereje, képessége szerint dolgozik.



261 millió forint értékű lakást építenek ebben az évben a Szigeti úti területen. Szokolai felv.

Sikeres óvoda-akció Mohácson

Egymillió forint értékű felajánlás

Mohácson a Városi Pártbizottság kezdeményezésére a társadalmi szervek felhívással fordultak a város lakosságához, az üzemek, a vállalatok, az intézmények és a szövetkezetek dolgozóihoz „Építsünk óvodát!" jelmondattal.

Összesen tehát 556 ezer 875 forint készpénz gyűlt össze, de a felajánlott társadalmi munkaórák értéke legalább ugyanennyi.

Ha az ideális körülményeket vesszük figyelembe, akkor jelenleg 574 gyermeket helyezhetnénk el a mohácsi óvodákban. Csakhogy ezzel szemben 722 a létszám. Amennyiben a felajánlott egymillió forintot felhasználják, 668 főre növekedik a férőhelyek száma. Az említett összegből 100 férőhelyesre bővítik az Eötvös utcai óvodát. A Jókai és a Korsós utcai óvodákban pedig egy-egy új csoport elhelyezésére alakítanak ki termet.

Ma városi tanácsülés

1 milliárd 266 millió forinttal gazdálkodik Pécs 1975-ben

A városfejlesztés középpontjában: a lakásépítés

Ma összeül Pécs megyei Város Tanácsa, hogy megvitassa és jóváhagyja a város 1975. évi költségvetését és fejlesztési tervét.

Pécs ebben az esztendőben 1 milliárd 266 millió forinttal gazdálkodik, ebből 435 millió forint a város költségvetése, s 831 millió forint a fejlesztési alapja. Az állami költségvetésből 570,5 millió forint támogatást kap a város, nagyobbrészt a fejlesztési tervek megvalósításához.

A költségvetési előirányzat idén 11 százalékkal magasabb az 1974. évihez képest.

A bevételi oldal valamennyi tételénél – egy kivételével – emelkedés várható. A vállalati befizetéseket már eleve alacsonyabbra tervezték az eszközlekötési járulék fizetési rendszerében bekövetkező változások miatt, de még a csökkentett bevételi előirányzat nehéz teljesíthetőségével számolnak.

A magasabb költségvetési előirányzat az ágazatok tevékenységét emeli magasabb színvonalra, bár az egyensúly nem mindenütt biztosított. A vízgazdálkodás, parkfenntartás, közvilágítás stb. feladatainak megoldásához az előirányzottnál 14 millió forinttal többre volna szükség. Ezt az 1974. évi maradványból kívánják majd fedezni.

A város idei fejlesztési terve szerepelteti a IV. ötéves terv utolsó évének feladatait, valamint az V. ötéves terv előkészítését szolgáló célkitűzéseket. Első helyen természetesen a lakásépítés szerepel. A 831 millió forintos fejlesztési alapnak több mint a felét – 494 millió forintot – lakásépítésre fordítja a város. Ebből 682 lakás épül meg, 195-tel kevesebb az eredetileg tervezettnél. A célcsoportos lakásberuházásra szánt összegből 261 millió forintért a Szigeti városrészben, 124 millió forintért pedig a Kertvárosban épülnek lakások. Az 1975-ös év a 15 éves lakásépítési program megvalósításának utolsó esztendeje. A tanácsülés elé kerülő terv szöveges része erre utalva megállapítja: a város lakásellátottsága az utóbbi években nem javult számottevően. 1960-ban 100 lakásra 341,7 fő jutott, az esztendő végére 330,8 fővel lehet számolni.

Nagy feladatot jelent a vízellátás további javítása is, hiszen a városban az egy főre jutó napi vízfogyasztás ebben az évben 195 liter lesz az 1970. évi 135 literrel szemben. A vízfogyasztás növekedése fokozottabb követelményeket támaszt a szennyvízkezeléssel szemben is. A vízellátás javítására tervezett 122 millió forintból 71 milliót fordítanak a szennyvíztelep megkezdett bővítésére, a többiből új lakóterületek alapközműhálózatát építik ki.

Bővül ebben az évben a város kereskedelmi hálózata. A Szliven Áruház, a Szalai András úti üzletsor, Kertváros új üzletei összesen 2424 négyzetméter új üzletteret jelentenek. Az új esztendőben új kereskedelmi létesítmények építését is megkezdik, s megrendeli a város a központi fedett piac beruházási programját és kiviteli terveit.

A kulturális ágazat idei programjából: elkészül a 12 tantermes meszesi szakközépiskola, átadják a Komarov gimnázium tornacsarnokát, bővítik a Jókai utcai és a pécsszabolcsi általános iskolát, valamint a Köztársaság téri óvodát, átadják rendeltetésének a természettudományi stúdiót, megkezdi működését az Ifjúsági Ház és felszabadulásunk 30. évfordulóján emlékművet avat a város a Mecseken.

Vaksötét, szeles éjszaka volt...

Mikor emelik ki a T—34-est a Dunából?

Hosszas kutatás után a Magyar Néphadsereg búvárai megtalálták azt a szovjet T—34-es harckocsit, amely 1944. decemberében zuhant a pontonhídról Mohácsnál a Dunába. Erről a rendkívüli eseményről ad hírt december 17-i számában az Izvesztyija, a Szovjetunió Legfelsőbb Tanácsának több mint 9 millió példányban megjelenő napilapja. Az újság magyarországi tudósítója A. Ter-Grigorján egyben közli a szemtanúk, Lovász Antal és Bubreg János mohácsi lakosok emlékezéseit is, akik igen sok hasznos adattal járultak a kutatás sikeréhez.

Amint arról már a Dunántúli Naplóban is több ízben beszámoltunk, 1971 óta keresik kisebb nagyobb megszakításokkal a 30 évvel ezelőtt eltűnt harckocsit. Eredményt azonban csak a hetekkel ezelőtt végzett műszeres keresés hozott.

Az Izvesztyija a búvár elmondása alapján közli, hogy a tankra csaknem három méter hordalék és több mint tizenhat méter víz nehezedik.

A Szovjetunióban is már szinte legendák keringenek a hősi halált halt négy tankistáról és a T—34-es harckocsiról. Nem akad olyan nap, hogy ne érkezne levél az Izvesztyija szerkesztőségéhez, amelyben családok érdeklődnek az eltűnt legénység névsoráról. Mind többen jelentkeznek azonban olyanok is, akik személyes résztvevői voltak a 44-es mohácsi átkelésnek. Ezek leveleiből idéznénk kettőt.

N. M. Ermola, közgazdász kandidátus, donyecki lakos: „Vaksötét, esős, szeles éjszaka volt, csak a folyó hullámainak csapódását hallottuk a másik partról. A legalkalmasabb időnek bizonyult az átkelésre, mert a német repülőgépek nem vehettek észre bennünket. A Duna fekete hullámai tépték, cibálták a pontonhidat..."

G. V. Csernjákov kijevi lakos pedig így emlékszik a mohácsi átkelésre: „... a hidegtől, a fáradtságtól tiszt és közlegény már alig állt a lábán, de senki sem gondolhatott a pihenésre, hiszen az ellenség a közelben volt..."

Lassan összeáll az a kép, amelyből mind többet tudhatunk meg a harkocsi sorsáról. A legnagyobb azonban még hátra van, hiszen három évtizedes iszapágyból kell kiszabadítani az acélkolosszust, s ez most már hamarosan megtörténhet — írja a tudósító.

A. Ter-Grigorján és Mihail Kadet kapitány, a Lenini Lobogó magyarországi szerkesztője legutóbbi mohácsi látogatása alkalmával maximális segítséget ígért a városnak a harckocsi kiemeléséhez, hiszen ez a becslések szerint legalább egymillió forintba kerülne.

A harckocsi kiemelése úgy látszik elérhetővé válik, s aligha állíthatna Mohács szebb emlékművet hazánk felszabadítása 30. évfordulója tiszteletére.

Az olajkályhaforgalmazás új rendje

A Belkereskedelmi Minisztérium tájékoztatása szerint január 1-től módosult az olajkályha forgalmazás rendje. E szerint az elhasznált, kiselejtezésre kerülő olajkályhákat a MÉH kijelölt telepein térítés ellenében megvásárolják és csereutalványt adnak, amely a kijelölt üzletekben új olajkályha megvételére jogosít. Az olajkályhákkal eddig nem rendelkezők közül — újabb intézkedésig — csak szociális, egészségügyi és kulturális intézmények kaphatnak új olajkályha vásárlására jogosító utalványt.

A kereskedelem 1975-ben szilárd tüzelésű kályhából a lakosság szükségleteit importált és hazai gyártmányokkal biztosítja. Az előző évhez képest több cserépkályha áll a vásárlók rendelkezésére.

HÍREK

1975. JANUÁR
3
PÉNTEK

Szeretettel köszöntjük névnapjuk alkalmából
GENOVÉVA
nevű
kedves olvasóinkat

A Nap kél 7.32 — nyugszik 16.04 órakor. A Hold kél 23.14 — nyugszik 10.41 órakor.

Frano Král

Húsz évvel ezelőtt, 1955. január 3-án halt meg — 52 éves korában — Frano Král szlovák költő és regényíró, a szocialista realizmus egyik megteremtője a szlovák irodalomban.

Amerikába kivándorolt munkáscsaládban született, s hazatérése után mint famunkás kereste meg kenyerét. Fiatalon kapcsolatba került a munkásmozgalommal; belépett a Szociáldemokrata Pártba, majd — megalapításakor — a Kommunista Pártba. Közben képezte magát, tanítói oklevelet szerzett. 1931-ben Pozsonyba került és bekapcsolódott az irodalmi életbe. A német megszállás idején részt vett a kommunista párt illegális tevékenységében; a felszabadulás után pártfunkcionárius, országgyűlési képviselő volt.

◆

— **Tánciskola kezdődik** jan. 8-án, szerdán 18 órakor a Vasutas Klubban. Várady Antal u. 7/2. Vezeti: Balog.

Ma este

SZÍNHÁZ

Nemzeti Színház: Gondolatok néptáncformában (este 7 órakor) Szelvény-bérlet.

Pannonia Bár: Pannonia Koktél. Nyitva: 22—04 óráig.

MOZI

Park: A lopakodó Hold (3, nő, f8).
Petőfi: A lopakodó Hold (f4, hnő, 8).
Kossuth: Hét tonna dollár (10, 12, f7, f9), Vitya iskolába megy (f3, f5).

PÉCSI RADIO

17.30: Műsorismertetés, hírek. 17.35: Ritmus és dallam. 18.00: Öt perc közgazdaság. Dr. Zeller Gyula előadása. 18.05: Pécsi művészek felvételeiből. 18.15: Az év filmújdonságairól. 18.20: Filmdalok. 18.30: Dél-dunántúli hírtadó. 18.45: Néger spirituálék. 19.00: Szerb-horvát nyelvű műsor. A mohácsi tamburazenekar játszik. — Egy pártalapszervezet portréja. Riportműsor. — Szórakoztató zene. — Hírek. 19.30: Német nyelvű műsor. Kulturális magazin: Hírek. — Népdalcsokor. — Az év küszöbén. Jegyzet. — Baranyai fúvósok. Összeállítás. 20.00: Műsorzárás.

időjárás

Várható időjárás péntek estig: túlnyomóan felhős, párás, többfelé ködös idő. Néhány helyen ködszitálás, zuzmaraképződés. Gyenge, időnként élénkebb változó irányú szél. Várható legalacsonyabb éjszakai hőmérséklet: 0—mínusz 5 fok között, legmagasabb nappali hőmérséklet pénteken: a tartósan ködös helyeken kevéssel fagypont alatt, máshol néhány fokkal 0 fok felett.

Távolabbi kilátások kedd reggelig: csendes, párás, ködös idő, ködszitálással, zuzmaraképződéssel. Legalacsonyabb hajnali hőmérséklet: mínusz 3, mínusz 8, legmagasabb nappali hőmérséklet: mínusz 2, plusz 3 fok között. Jelentős mennyiségű (legalább 5 mm) csapadék az ország területének 10 százalékán várható.

Kitüntetések

A Magyar Népköztársaság Elnöki Tanácsa, *Kapitány Sándornak*, a Baranya megyei Tanács siklósi járási hivatala tanulmányi felügyelőjének, *Lőrincz Józsefnének*, a Baranya megyei Tanács művelődésügyi osztálya személyzeti csoportvezetőjének nyugdíjba vonulása alkalmából a Munka Érdemrend ezüst fokozatát adományozta. Nyugdíjba ment *Rónai Mátyás*, a Baranya megyei Tanács pécsi járási hivatalának főelőadója és *Deáky Erzsébet*, Pécs város Tanácsa egészségügyi osztályának főelőadója. Mindkettőjük a Munka Érdemrend bronz fokozatát kapta. A kitüntetéseket tegnap Pécsett — az Elnöki Tanács megbízásából — *Horváth Lajos*, Baranya megye Tanácsának elnöke nyújtotta át. A bensőséges ünnepségen részt vett *Wieder Béla*, Pécs város Tanácsának elnöke.



Horváth Lajos, a Megyei Tanács elnöke (balról) a kitüntetettekkel beszélget

— **Üzemel a Hotel Tourist étterme.** Január elsejével bezárt a Hotel Tourist szálloda részlege, de az étterem továbbra is üzemel, előre láthatóan ez év március 31-ig.

— **Meseországba** kirándultak a kisdobosok tegnap délelőtt Pécsett, az Úttörőházban rendezett játékos vetélkedőn. Délután ügyességi versenyt, vidám vetélkedőt szerveztek az úttörőknek.

— **A püspökszentlászlói** arborétum kerítését a kártevő szarvasok ellen mintegy hetvenezer forintért felújította az Országos Természetvédelmi Hivatal. Az értékes természetvédelmi területen nő többek között a Normann-fenyő, a fűszercserje, és itt található a különféle egzoták csemetéskertje is.

◆

Kórházi felvételes ügyeletek

Gyermekgyógyászat: mindennapos felvételi ügyeletek gyermekbelbetegek részére: Pécs város: POTE Gyermekklinika. Szigetvár város és járás, a pécsi és a volt selyei járás: Megyei Gyermekkórház. Gyermeksebészeti, gyermekfülészeti betegek részére páratlan napokon POTE Gyermekklinika, páros napokon Megyei Gyermekkórház Pécs és a megye egész területéről.

Belgyógyászat, sebészet, traumatológia: II. sz. Sebészet. Égési sérülések: Honvéd Kórház. Gyermekek esetében: Gyermekklinika. Koponya- és agysérülések: Idegsebészet.

SOS-ÉLET telefonszolgálat hívószáma: 12-390, este 7-től reggel 7 óráig.

— **A KERMI** — hatósági intézkedést követően — megvizsgálta a forgalomból korábban kitiltott Sanyó RM—5320 típusú hálózati rádiókészüléket, s — miután az URH-sáv áthangolását, a készülék minőségét megfelelőnek találta — árusítását újból engedélyezte.

— **Januárban bővítik** a hetvehelyi óvodát a helyi tanács beruházásában. A modern, hideg-meleg vízzel ellátott létesítmény harminc személyes lesz.

Rokonszakmák

VI. Gusztáv Adolf svéd király nemzetközi hírnévnek örvendő régész volt. Egy jótékony célú rendezvényen bemutattak neki egy neves párizsi kozmetikust.

— Hiába törőm a fejem — mondta a király — hogy valamiféle közös vonást találjak a régészet és a kozmetika között, nem jut eszembe semmi.

— Pedig nincs nagy különbség a két szakma között — válaszolta a francia vendég. — Felséged feltárja, én pedig eltüntetem a régiségeket.

— **Új művelődési ház** épül Magyarországon több mint kétmillió forintért. A nagyterem háromszáz személyes lesz. Ezen kívül könyvtárat, négy klubszobát és egy presszót is kialakítanak. Az új közművelődési intézmény a sásdi Nagyközségi Tanács költségvetési üzemének kivitelezésében ez év végére készül el.

— **Sétautakat** újít fel mintegy hét kilométer hosszan Jakabhegyen, a Szuadó-tetőnél, a Zsongorkőnél, valamint a Babás-szerköveknél a Mecseki Erdő- és Fafeldolgozó Gazdaság. A munkát 1974 őszén kezdték, ebben az évben fejezik be.

04—05—07

Leégett Magyarhertelenden a termelőszövetkezet egyik épülete, amely elsősorban szakipari műhelyeket foglalt magába. Az év első órájában, január 1-én, röviddel 0 óra után keletkezett tűz a 180 négyzetméter alapterületű épületben mintegy 100 ezer forint kárt okozott. A tűz keletkezésének okát vizsgálják.

*

Lángra lobbant december 31-én éjszaka a mohácsi Új Barázda Termelőszövetkezet egyik MTZ típusú traktora. A Pécsről érkező tűzoltók gyors beavatkozásának köszönhető, hogy az ismeretlen okokból keletkezett tűz csak 3000 forint kárt okozhatott a gépben.

*

Tüzet fogtak a ruhák, a szekrény és egy heverő január 1-én, röviddel 2 óra előtt Komlón, Szabó Imréné, Petőfi utca 2. sz. alatti lakásában. A tűzoltók mintegy 50 ezer forint értéket mentettek meg, de az ismeretlen körülmények között keletkezett lángok így is 18 ezer forint kárt okoztak.

— **Új ifjúsági szakkör** alakult Pécsett, a Ságvári Művelődési Házban. A több mint húsz tag Virág Péter irányításával az eszperantó nyelvvel ismerkedik.

— **Dúcos madáretetőket** állít fel Pécsett, a József Attila utcai parkban és a Fenyves Szálló előtt az Országos Természetvédelmi Hivatal.

◆

Új AFIT vállalat

1975. január 1-én a Kalocsai Fém- és Villamosipari Vállalat homlokzatára AFIT cégtábla került. A 15 éves eredményes múlttal büszkélkedő vállalat Bács-Kiskun megyében a megyei Autójavító és Fenntartó Ipar központja lesz. Hozzátartozik, mint gépkocsi-karbantartó állomás, a kecskeméti, a kiskunfélegyházai és a kiskunhalasi üzemegység is.

A vállalat személygépkocsik, tehergépkocsik ápolását, szervizellátását, garanciális és garancián túli javítását, karambolos gépkocsik javítását vállalja. Az új AFIT vállalat 1975. évi tervében 90 ezer gépkocsi javítása, karbantartása szerepel.

SOS-Élet

Újév estéjén, alig ért az óramutató a hetesre, megszólalt az „SOS-Élet" telefonja. S azután reggel hétig több mint tizen kértek segítséget. A szolgálatot teljesítő orvos okos szóval, megértéssel, jótanáccsal igyekezett segíteni a sokszor végsőkig elkeseredett embereken. Akadtak a telefonálók között olyanok is, akik nem tudták pontosan, mi a segélyszolgálat igazi célja. Különböző betegségekkel kapcsolatban kértek tanácsot, pedig az orvos azért virraszt egész éjszaka, hogy a lélek betegségeire igyekezzen írt találni, jótanácsot adni.

◆

— **Legény-, leány-** és botostáncot mutat be január 4-én este 19 órakor az ócsárdi művelődési házban a helyi, nemrégen alakult cigány—magyar és a szemelyi délszláv tánccsoport. A két új, több mint harminctagú együttes most szerepel először közös műsorban.

— **Országos eszperantó** ifjúsági találkozót rendez Mohácson a februári busójárás napján a Magyar Eszperantó Szövetség pécsi területi bizottsága.

Karácsonyi pályázataink díjkiosztása



A Dunántúli Napló szerkesztősége karácsonyi fotó és pedagógiai pályázatot hirdetett. Az ünnepélyes eredményhirdetésre, valamint a díjak átadására tegnap délután került sor a szerkesztőség épületében. A fotópályázaton első díjat nyert *Malovecz Ferenc*, második díjat kapott *dr. Lajos László*, a harmadik díjat *Mátrai Máriának* ítélték oda. A pedagógiai pályázat első díját a szerkesztőség nem adta ki, második díjat nyert *Horváth Istvánné*, a harmadik díjat *Dani Jánosné* kapta. A díjakat *Mitzki Ervin*, a Dunántúli Napló főszerkesztője nyújtotta át.

Nyereménybetétkönyv-sorsolás

A nyereménybetétkönyvek 1974. IV. negyedévi sorsolását és az 1974. évi fősorsolását az Országos Takarékpénztár január 2-án, csütörtökön Budapesten rendezte meg.

Mindazok a sorsolás napján forgalomban volt nyereménybetétkönyvek, amelyeket 1974. december 28-ig váltottak és amelyek sorszámának utolsó három számjegye (számvégződése) az alább felsorolt számokkal megegyezik, az 1974. IV. negyedévi átlagbetétjüknek a számok mellett feltüntetett százalékát nyerték:

Számvégződés:	Nyereményszázalék:
036	25
087	200
117	25
126	25
175	25
241	25
275	25
288	25
345	25
374	25
477	25
542	25
588	25
592	25
597	25
638	50
667	50
698	25
725	25
797	25
851	25
865	25
879	25
965	25
984	100

1974. ÉVI FŐSORSOLÁS

Azok a sorsolás napján forgalomban volt nyereménybetétkönyvek, amelyeket 1974. december 28-ig váltottak és amelyek sorszámának utolsó négy számjegye (számvégződése) a fősorsolás alkalmával kihúzott négyjegyű számmal megegyezik, 1974. évre számított éves átlagbetétjüknek

1000 százalékát nyerték.

A fősorsolás alkalmával kisorsolt számvégződés: 1092.

A nyeremények összegéből 20 százalék nyereményilletéket vonnak le. A nyereményösszeget a betétkönyvet kiállító takarékpénztári fiók vagy postahivatal 1975. január 15-től minden forgalomban lévő nyereménybetétkönyvre kifizeti.

Lapzárta

Moszkvában megkezdődtek a tárgyalások Gromiko szovjet külügyminiszter és Soares portugál külügyminiszter között. A baráti hangulatú tárgyalások során érintették a szovjet—portugál kapcsolatok kérdéseit és fejlesztésük kilátásait.

*

Brezsnyev táviratban üdvözölte Marien Ngouabit abból az alkalomból, hogy ismét őt választották a Kongói Dolgozók Pártja Központi Bizottságának elnökévé.

*

Libanoni kormánykörökben csütörtökön bejelentették, hogy Asszad szíriai államfő kedden hivatalos látogatásra Beirutba érkezik. Mint korábban közöltük, csütörtökön a libanoni Raudában magasszintű libanoni—szíriai megbeszélések voltak a két ország kapcsolatait és a közel-keleti válságot érintő kérdésekről.

*

Pakisztánban, a Karakoram hegységben helikopteres mentőcsoportok csütörtökön két újabb földrengés-sújtotta területet találtak. A múlt szombati természeti katasztrófa áldozatainak száma újabb becslések szerint eléri a hatezret is.

*

Csütörtökön este 6 órakor a gödöllői HÉV-vonalon a cinkotai nagyiccei állomás bejárati jelzőjénél tilos jelzés miatt állt az egyik Gödöllő felé tartó szerelvény. Az utána érkező másik HÉV-vonat eddig még nem tisztázott okokból, feltehetően a köd miatt hátulról beleütközött. Az összeütközésnek három súlyos, nem életveszélyes és öt könnyű sérültjét a mentők kórházba szállították. Az ügyben szakértők bevonásával vizsgálat indult.

RÁDIÓ MŰSOR TELEVÍZIÓ

RÁDIÓ

KOSSUTH RÁDIÓ

4.25—7.59: Jó reggelt! A Kossuth rádió reggeli műsora. Közben: 7.32: Könyvismertetés. 7.45: Mti főzzünk? 8.00: Hírek. Időjárás. 8.05: Műsorismertetés. 8.15: Budapest és a vidék kulturális programjából. 8.22: Zenekari muzsika. Közben: 9.00—9.20: Az elmés nemes Don Quijote de la Mancha. 9.53: Lottósorsolás. 10.00: Hírek. Időjárás. 10.05: Hang-Játék-Hajnövesztő (ism.). 10.25: Édes anyanyelvünk (ism.). 10.30: Debussy és Prokofjev zongoraműveiből. 10.59: Lottóeredmények. 11.00: Változó világtérkép. Új élet a sarkkörön túl. 11.10: Teresa Berganza és Carlo Bergonzi énekel. 11.49: Fenyő István könyvszemléje. 12.00: Déli krónika. Lottó. 12.20: Ki nyer ma? Játék és muzsika tíz percben. 12.30: Reklám. 12.35: Tánczenei koktél. 13.20: Népdalok. 13.47: Havasok és teaültetvények. Riport. 14.02: Makarov: Hős folyó — kantáta. 14.09: A Gyermekrádió műsoraból. 14.34: A márciusi égbolt. Eseményjáték Kopernikusz életéről. 15.00: Hírek. Időjárás. 15.10: Magyarán szólva. 15.25: Külföldről érkezett . . . 15.45: Kóruspódium. 15.59: Hallgatóink figyelmébe. 16.00: A világgazdaság hírei. 16.05: Oláh Zsiga kálváriája. Dokumentumműsor. 17.00: Hírek. Időjárás. 17.05: Külpolitikai figyelő. 17.28: Láttuk, hallottuk — a színházban és a moziban. 17.48: A Rádió lemezalbuma. 18.58: Hallgatóink figyelmébe. 19.00: Esti krónika. 19.30: Sporthírek. 19.35: Az élete regény volt . . . Dokumentumműsor Jack Londonról. 20.35: Töltsön egy órát kedvenceivel. 21.35: Ez történt tavaly a gazdaságban — itthon és külföldön. 22.00: Közvetítés a veszprémi Vadásztanya éttermből. Gertner Péter hárfatrióját játszik. 22.40: A XX. század gondolatai. 23.00: Új lemezeinkből. 23.40—0.25: Operettmuzsika. Közben: 24.00—0.10: Hírek. Időjárás.

PETŐFI RÁDIÓ

4.25—7.59: A Petőfi rádió reggeli zenés műsora. 8.00: Hírek. Időjárás. 8.05: Nótacsokor. 9.03: Ezeregy délelőtt. A Gyermekrádió műsora. 9.53: Lottósorsolás. Közvetítés az 1. heti sorsolásról. 10.00: A zene hullámhosszán. Közben: 10.59: Lottóeredmények. 11.00—11.05: Hírek. Időjárás. 12.00: Az élő népdal. 12.10: Zenekari muzsika. 12.46: Levelek a világirodalomból. 13.00: Hírek. Időjárás. 13.03: Marija Biseu és Ion Buzea énekel. 13.45: Időjárás- és vízállásjelentés. 14.00: Kettőtől hatig . . . A Petőfi rádió zenés délutánja. 14.00: Jó utat! A Csúcsforgalom magazinja. 14.40: Hírek. Körzeti időjárás. 14.45: A beat kedvelőinek. 15.30: Hírek. 15.33: Rivaldafényben . . . 15.33: A Bécsi Filharmonikus Zenekar polkákat és keringőket játszik. 15.49: Korda György énekel. 16.03: A Spotnick-együttes felvételeiből. 16.13: Császár Angéla sanzonokat énekel. 16.20: Rerry Richards és a Chase-együttes felvételeiből. 16.30: Hírek. 16.33: Műsorismertetés. 16.36: Szvjatoszlav Richter zongorázik. 17.00: Ötórai tea. Közben: 17.30—17.33: Hírek. 18.00: Hírek. Időjárás. 18.05: Külpolitikai figyelő (ism.). 18.20: Kis Dorrit. Rádiójáték. 19.24: Népdalok. 19.54: Jó estét, gyerekek! 20.00: Esti krónika. 20.05: Új könyvek. 20.28: Két balettszvit. 21.15: Katedra. 21.35: Operettrészletek. 22.00: Kapcsoljuk a 22-es stúdiót. Esti hangverseny Bartók műveiből. 23.00: Hírek. Időjárás. 23.15: Deák Tamás szerzeményeiből. 23.40: Artur Endréze énekel. 24.00—0.10: Hírek. Időjárás.

3. MŰSOR

18.00: Hírek. Időjárás. 18.05: Iskolarádió. 18.23: Kamarazene. 18.53: Szimfonikus könnyűzene. 19.30: Egy munkásember gondolatai. 20.00: Anny Schlemm és Alekszandor Ognyitvcev énekel. 20.30: Hírek. 20.33: Kísértetjárás Magyarországon. 20.54: Kodály vonós kamarazenéjéből. 21.20: Európai nemzetek zenéje. XI. rész. NDK. 23.00—23.20: Hírek. Sport. Időjárás.

MAGYAR TV

9.30: Műsorismertetés. 9.31:— 11.30: Szünidei matiné. Kisfilmösszeállítás. 16.43: Műsorismertetés. 16.45: Hírek. 16.50: Síugrás négysánc-verseny. Közvetítés Innsbruckból, felvételről. 17.40: 8 nap a Föld körül. Tízentúliak vetélkedője. III. rész. 18.20: Öt perc meteorológia. 18.25: Látókör. A Tv politikai vitaestje a szocialista demokráciáról — 5. 19.10: Reklámműsor. 19.15: Esti mese. 19.30: Tv-híradó. 20.00: Felnőttek. Tévéjáték. (14 éven felülieknek!) 21.10: Tv-bérlet. A Magyar Televízió hangversenysorozata. Mozart: C-dúr szimfónia. 22.05: Tv-híradó 3. 22.15—22.55: Vélemény.

MÁSODIK MŰSOR

20.00: Műsorismertetés. 20.01: 360 fok Marisol körül. Spanyol Tv zenés filmje. 20.55: Az orosz tél. Szovjet rövidfilm. 21.10: Tv-híradó 2. 21.30—22.00: Varka. Szovjet film.

JUGOSZLÁV TV

16.35: Magyar nyelvű tv-napló. 17.30: Élesszeműek. 18.15: Szervusztok, fiatalok! 20.10: Mindent vagy semmit — vetélkedő. 22.20: Detektívtörténetek.

MÁSODIK MŰSOR

17.55: „Mária" — mexikói film. 22.00: Tv-dráma. 21.10: Huszonnégy óra. 22.35: Brigitte Bardot St. Tropezben.

24 ÓRA A NAGYVILÁGBAN

A portugál külügyminiszter Moszkvában

Mario Soares portugál külügyminiszter csütörtökön hivatalos látogatásra Moszkvába érkezett. A repülőtéren Andrej Gromiko szovjet külügyminiszter és más hivatalos személyiségek fogadták.

Az indiai fővárosban csütörtökön közzétették a Soares látogatásáról kiadott közös közleményt. Mint a közlemény rámutat, Portugália elismeri India fennhatóságát Goa, Daman Diu és más volt portugál gyarmatok felett. A felek elégedettségüket fejezték ki afelett, hogy India és Portugália között helyreállt a diplomáciai kapcsolat.

★

✦ *BUDAPEST: Csütörtökön hazaérkezett Brazzavilléből az MSZMP küldöttsége: dr. Dabrónaki Gyula, a KB tagja, és Varga István, a KB külügyi osztályának helyettes vezetője, akik részt vettek a Kongói Munkapárt II. kongresszusán.*

✦ LUCKNOW: Lucknow közelében lezuhant egy repülőgép, amelyen az indiai Madhaya Pradesh állam kormányának három tagja utazott. A pilóta és a három utas életét vesztette.

✦ *DELHI: Bomba robbant a diszemelvényen, ahonnan L. N. Misra vasútügyi miniszter megnyitottnak nyilvánította a Sanastipur és Muzafarpur között felépült 32 kilométeres vasútszakaszt. A robbanás következtében 24-en sérültek meg, közöttük a vasútügyi miniszter és több más hivatalos személy. Két személyt a helyszínen letartóztattak.*

✦ POZSONY: A Csehszlovákiai Magyar Dolgozók Kulturális Szövetsége, a CSEMADOK 1974-ben is eredményesen vett részt a szocialista kultúra fejlesztésében. A CSEMADOK-nak, mely tavaly ünnepelte fennállásának negyedszázados jubileumát, jelenleg 526 helyi szervezete és 62 ezer tagja van. A helyi szervezetek keretében 236 színiegyüttes, majdnem 100 táncegyüttes, 38 énekkar, 77 zenekar, 21 néprajzi kör és 135 esztrádegyüttes működik.

✦ *ANKARA: Ecevit volt török miniszterelnök szerdán Ciprusra, Famagusztába érkezett. Nemhivatalos látogatása során Denktasnak, a ciprusi török közösség vezetőjének vendégeként ellátogat a sziget több körzetébe és felkeresi Nicosiát, a fővárost is. Mint ismeretes, Ecevit szeptemberben történt lemondása óta Törökországnak csak ügyvivő kormánya van.*

✦ WASHINGTON: Kissinger külügyminiszter tanácskozásra hazarendelte az Egyesült Államok athéni, ankarai és nicosiai nagykövetét. A Reuter „megbízható forrásokra" hivatkozó jelentése tudni véli, hogy a nagykövetek tanácskozásán Kissinger svájci mintájú kantonális rendszer felállítását fogja javasolni a ciprusi kérdés rendezésére.

✦ *COSENZA: Három gyermek meghalt, másik kettő súlyosan megsebesült szerdán a dél-olaszországi Cosenza városában, amikor egy második világháborúból származó gránát felrobbant. A gyermekek konzervdoboznak hitték a gránátot és játszani kezdtek vele. A legidősebb gyermek 11 éves, a legfiatalabb áldozat 9 éves.*

✦ PÁRIZS: Az új év újabb áremelésekkel köszöntött be Franciaországban: 4—9 százalékkal emelték a háztartási fűtőolaj, a villany és gáztarifákat, literenként 3 centimes-mal drágább lett a benzin (egy év alatt immár 35 százalékkal emelték a benzinárakat), az ipari áram és fűtőolajtarifákat 11—20 százalékkal emelték. A vasúti áruszállítási tarifák 5 százalékkal, a kórházi ápolási díjak pedig 13 százalékkal emelkedtek.

✦ *PHNOM PENH: Csütörtökön riadókészültségbe helyezték a kambodzsai Lon Nol-rezsim alakulatait, mert a főváros körül újabb támadásba lendültek a felszabaditó khmer csapatok.*

●



Hagyományos módon köszöntik a londoniak az új esztendőt: az angol főváros világhíres terének, a Trafalgar Square-nek szökőkútjában fürödnek.

●

✦ HAVANNA: Nyilvánosságra hozták a Kubai KP kongresszusi jelszavait. A 21 pontból álló dokumentum első helyen emeli ki: „A párt erősítése a forradalom erősítését jelenti." A jelszavak többsége a gazdasági élet erősítésére, a munka hatékonyságának növelésére, a munkás-paraszt szövetségre helyezi a hangsúlyt.

✦ *NÁPOLY: Egy halott és kétszáz többé-kevésbé súlyos sebesült áldozata volt Nápolyban a szilveszter-éjjeli mulatozásnak. A halálos áldozat egy 23 éves fiatalember, aki egy házilag barkácsolt petárda felrobbanásakor vesztette életét. A nápolyi rendőrség szigorúan megtiltotta a házi gyártmányú tűzijátékrakéták árusitását, a tilalomnak azonban nem volt foganatja.*

✦ ALGÍR: Algériában január 1-én több mint 50 százalékkal megdrágult a benzin.

★



Az új év második napján az angol királynő lovagi címet adományozott (balról jobbra) a 85 éves Charlie Chaplinnek, a nyugatindiai Gary Sobers krikettjátékosnak, dr. Roger Bannister atlétának és P. G. Woodehouse írónak.



Közvetlenül az uj év kezdete előtt a chicagói tőzsde megkezdte magánszemélyeknek az aranyrúdeladást. A csupán 15 percig nyitva tartott tőzsdét óriási tömeg rohamozta meg: az inflációtól való félelmükben rengetegen akarják aranyba fektetni a pénzüket

★

✦ WASHINGTON: Az Egyesült Államok export-import bankja 5 040 000 dollár összegű kölcsönt folyósít Egyiptomnek a Szuezi-csatorna térségében létesítendő áramfejlesztő berendezések finanszírozására.

✦ *BONN: Az NSZK és a szocialista országok kereskedelmi forgalmának jelentős bővülésére számit az új esztendőben a Frankfurter Allgemeine Zeitung. A lap csütörtöki számának becslése szerint tavaly megközelitette a 25 milliárd márka értéket az NSZK és az európai szocialista országok árucsereforgalma. A szocialista országok közül a Szovjetunió az NSZK legfontosabb gazdasági partnere. A két ország árucsereforgalma tavaly kereken nyolcmilliárd márka értékű volt.*

✦ SALISBURY: A rhodesiai afrikai nemzeti tanács sajtótitkára csütörtökön bejelentette: a Smith-rezsim megtagadta az engedélyt a szervezet hat tagjától, hogy Lusakába utazzék és tárgyaljon James Callaghan brit külügyminiszterrel. A sajtótitkár szerint a Smith-kormány döntésének következményei zátonyra futtathatják a rhodesiai alkotmányos rendezés esélyeit.

✦ *BUENOS AIRES: Az Argentin Kommunista Párt nyilatkozatot tett közzé abból az alkalomból, hogy január 6-án lesz a párt megalakításának 57. évfordulója. A dokumentum összegezi a párt eddigi tevékenységének eredményeit és elemzi az ország jelenlegi politikai helyzetét.*

✦ PRÁGA: Huszonnégyen vesztették életüket tavaly a Magas-Tátrában. Az utolsó kettő közülük novemberben egy lengyel és egy cseh hegymászó volt. A lengyel hegymászó társának sikerült megmenekülnie, de egy teljes éjszakát töltött hegymászókötélen egy meredek sziklafalon. A Magas-Tátra hegyi mentőszolgálata már második napja kutat két eltűnt ostravai hegymászó után.

✦ *WOLFSBURG: A Volkswagen Művek és az AUDI-NSU autógyár bejelentette, hogy 1975. január 1-től átlagosan 3,5 százalékkal emelte gépkocsimodelljeinek árát.*

●

Bűnösek a Watergate-fővádlottak

Az új esztendő első napján a washingtoni szövetségi bíróság esküdtszéke meghozta verdiktjét az amerikai történelem legviharosabb botránysorozatát betetéző Watergate-monstre perben. A három napon át tartó mérlegelés után kihirdetett döntésével minden vádpontban bűnösnek mondta ki az előtte álló négy volt kormányfőtisztviselőt és felmentette az ötödiket az ellene emelt két vádpontban. John Sirica szövetségi bíró előreláthatólag 2–3 héten belül hirdet ítéletet a bűnösnek talált vádlottak ügyében.

✦ *BUDAPEST: Pierre Grabernek, a Svájci Államszövetség új elnökének hivatalba lépése alkalmából Losonczi Pál, az Elnöki Tanács elnöke táviratban fejezte ki jókívánságait. Fock Jenő, a kormány elnöke távirati úton nyilvánította részvétét Higazi egyiptomi kormányfőnek Ahmed Iszmail Ali miniszterelnök-helyettes, hadügyminiszter elhunyta alkalmából.*

●

Ítéletidő Olaszországban

Emberéleteket követelt az elmúlt 48 órában az Olaszországban tomboló ítéletidő.

A Schiavonea di Coriglianoi öbölben, a Jón-tenger partján két halászhajó zátonyra futott és 12 ember a tengerbe fulladt. A tragédiát többszáz ember szemlélte tétlenül a partról, mivel a viharos tengeren nem tudtak csónakokkal a helyszínre evezni. Torre Annunziatában a szélvihar ledöntött egy szélmalmot, amelyben egy munkanélküli családapa élt három gyermekével. Valamennyien meghaltak. A szardíniai partoknál zátonyra futott egy ciprusi hajó, de legénységét sikerült megmenteni.

●

✦ *CARACAS: Carlos Andrés Pérez, Venezuela köztársasági elnöke újévi beszédében a diplomáciai kapcsolatok helyreállítását Venezuela és Kuba között az elmúlt év egyik legfontosabb külpolitikai eseményének nevezte. Pérez hangsúlyozta, hogy Venezuela minden országgal kölcsönös megértésre és kapcsolatok javitására törekszik.*

Rendbontás, tüntetés Kairóban

Külföldi körök az akciók mögött

A kairói rendőrség 48 személyt vett őrizetbe azt követően, hogy szerdán felelőtlen elemek rendzavaró tüntetést kezdeményeztek az egyik fővárosi pályaudvar közelében, megakadályozva, hogy a munkába induló dolgozók elutazzanak Heluanba. A tüntető csoportok lázító, törvénysértésre buzdító jelszavakat kiáltozva vonultak végig az utcákon, de a hivatalos jelentés szerint nem sikerült maguk mellé állítaniuk a hazafias érzelmű tömegeket. A zavargások résztvevői számos üzletet, autóbuszt, gépkocsit megrongáltak. Két járókelő és néhány rendőr kisebb sérüléseket szenvedett, miközben a biztonsági szervek szétoszlatták a tüntető csoportokat.

Higazi kormányfő elnökletével rendkívüli ülést tartott a legfelsőbb politikai, gazdasági és tervezési bizottság, s nyilatkozatban ítélte el a kairói zavargásokat, rámutatva, hogy ezek szervezői kihasználták a hadiállapotban lévő ország gazdasági nehézségeit, noha a kormány, a parlament és az Arab Szocialista Unió maximális erőfeszítéseket tesz a közellátási nehézségek enyhítésére, az emelkedő árak stabilizálására.

Mamduh Szalem belügyminiszter, a katonai főkormányzó helyettese nyilatkozatban emlékeztetett és figyelmeztetett arra, hogy mindenféle tüntetés tilos és törvénytelen, következésképpen a törvény teljes szigorával lépnek fel a tüntetések és szabotázsakciók szervezőivel, kezdeményezőivel szemben.

Legutóbb Port Szaidból jelentettek kisebb arányú zavargásokat, s 17 személyt tartóztattak le a szélsőségesnek minősített rendbontók közül.

Az Al Musszavar című magazin kommentárja azt állítja, hogy bizonyos, meg nem nevezett külföldi körök hatalmas pénzösszegek, újságok és rádióállomások felhasználásával már hosszabb ideje heves pszichológiai háborút folytatnak az egyiptomi belső front megbontása céljából.

Újabb izraeli támadás Libanon ellen

Csütörtökre virradóra – huszonnégy órán belül immár másodszor – izraeli katonák hatoltak be Dél-Libanonba. Az utakon akadályokat állítottak fel és minden mozgó járműre tüzeltek. Bejrúti hivatalos közlés szerint egy libanoni katona, aki dzsippjével őrjáraton volt, az izraeli tűzben életét vesztette.

A határtól 3 kilométernyire északra fekvő Taibeh faluban az izraeli katonák négy lakost megöltek, és felrobbantottak egy házat. A libanoni tüzérség lőtte a támadókat.

Az izraeli parancsnokság ezúttal is azzal indokolta az éjszakai betörést, hogy „megelőző és felderítő" hadműveleteket folytattak a palesztinai gerillák beszivárgásának megakadályozására.

A megtámadott dél-libanoni települések lakosai csütörtökön tiltakozó tüntetéseket tartottak az izraeli kalózakciók miatt és követelték, hogy kapjanak hathatósabb védelmet.

Harcok Etiópiában

A kormány békés úton kívánja célját elérni

Az AFP jól tájékozott forrásból úgy értesült, hogy az eritreai tartomány székhelye, Aszmara közelében csütörtökre virradó éjszaka komoly összecsapások voltak az etiópiai hadsereg egységei és az Eritreai Felszabadítási Front harcosai között. A városban körülbelül egy órán át hallatszott ágyúzás és gránátok robbanása. Magában Aszmarában a helyzet továbbra is nyugodt, újra kinyitottak a vendéglők és más nyilvános helyek.

Más források szerint titkos tárgyalások folynak az etióp kormány és az Eritreai Felszabadítási Front képviselői között.

Az ideiglenes etióp katonai kormányzótanács nyilatkozatában hangsúlyozta, hogy kitűzött céljait békés úton kívánja elérni, s az ország lakosságának, így az országban élő külföldiek jogait is biztosítani fogja. A tanács közleménye rámutat, hogy Etiópiában hagyomány a külföldiek jogainak tiszteletben tartása, azonban elvárják, hogy a külföldiek is tartsák tiszteletben Etiópia jogait.

Kommentár

Párbeszéd az IRA-val

Angliában még a sztrájkokról csütörtökön nyilvánosságra hozott, meglehetősen sötét képet festő jelentés sem váltott ki olyan visszhangot, mint az IRA ideiglenes szárnyának bejelentése, amely szerint január 16-ig meghosszabbítják a karácsonyi tűzszünetet. Pedig 1926 óta a múlt évi sztrájkok voltak a legsúlyosabbak Nagy-Britanniában: egymillió háromszázezer munkanap esett ki a munkabeszüntetések következtében, ami kétségkívül éreztette hatását a szigetország gazdasági életére. Ám a közvéleményt ennél sokkal inkább foglalkoztatta és foglalkoztatja az észak-írországi terrorhullám, amely a múlt év végén Angliára is átcsapott.

Csütörtökön éjfélkor járt volna le az IRA-val kötött karácsonyi tűzszünet. A szélsőséges republikánus mozgalom ideiglenes szárnya titkos tárgyalásokba bocsátkozott Mervyn Rees-szel, a tartományok ügyeinek munkáspárti miniszterével. Úgy látszik, a közvetítők bizonyos eredménnyel látták el tisztségüket, bár a 11 napos fegyvernyugvás meghosszabbítása – londoni vélemények szerint – csak fele annyi időt helyez kilátásba, mint amennyire eredetileg számították. Kétségtelen eredménynek számít azonban, hogy a brit kormány és az IRA ideiglenes szárnya között nem szűnt meg az összeköttetés, s ezáltal esetleg folytatódhat a titkos párbeszéd.

Az úgynevezett provók közleménye nem tartotta kielégítőnek a tartomány ügyeinek minisztere által tett engedményeket. A republikánusok alapkövetelése változatlanul háromszög téma körül forog. Elsősorban azt szeretnék, hogy Írország újraegyesítéséről ne Észak-Írország másfél milliós lakosságának egymilliós protestáns többsége döntsön, hanem a három milliós, katolikus Ir Köztársasággal együttesen. Következtetik továbbá, hogy vonják vissza kaszárnyáikba a brit katonaságot addig is, amíg végleg visszahívják őket Angliába. Végül a Rees miniszter által meghirdetett korlátozott amnesztiával szemben adjanak közkegyelmet valamennyi olyan személynek, akit az írországi válság nyomán elítéltek, illetve ítélet nélkül internáltak.

Megfigyelők úgy vélik, hogy az IRA a tűzszünet meghosszabbításával újabb kéthetes gondolkodási időt akar nyújtani Wilson kormányának. A rendkívül feszült helyzetben, a több mint ezer áldozatot számláló észak-írországi válság megoldására ennek ellenére csekély a kilátás. Arra sincs biztosíték, hogy az IRA ideiglenes szárnyának ultrái mikor újítják fel a pokolgépes merényleteket, amelyek nemcsak Észak-Írországban, hanem Angliában is újra meg újra akadályokat gördítenek a megállapodások elé.

úton

Felkészítés a veszélyhelyzetekre



Az Autóközlekedési Tanintézet új épülete a Fürst Sándor utcában

A Szocialista Vasutak Nemzetközi Szövetségének, az OSZ-ZSD-nek közúti közlekedéssel foglalkozó szakértői bizottsága legutóbb a romániai Ploestiben tartott konferenciát. Az OSZ-ZSD-ben hazánk állandó témavezető, ami azt jelenti, hogy mi javasoljuk a feldolgozandó témákat és a napirendi pontokat. A tanácskozáson a magyar küldöttség tagjaként részt vett Litványi Tibor, az Autóközlekedési Tanintézet pécsi iskolájának vezetője is.

– Mi volt a tanácskozás alapgondolata?

– Egy mondatban: a közúti közlekedés emberi tényezői. Ez nagyon izgalmas kérdés, az egész világon folynak a kutatások, keresik a módszereket a kulturáltan, tudatosan közlekedő ember nevelésére, oktatására. A mostani tanácskozáson is ehhez kapcsolódtak a témák. Például: a hivatásos gépkocsivezetők továbbképzése és a nemzetközi forgalomban részt vevő járművezetőkkel szemben támasztott követelményekre vonatkozó metodika. A szovjet delegáció ajánlástervezetet dolgozott ki a gépjárművezetői hivatás pályaválasztása előtti irányító munkáról. A bolgárok a hivatásos gépjárművezetők továbbképzésével foglalkoztak. Mi tájékoztatót adtunk az úgynevezett 3. sz. autódromok, illetve közlekedési parkok felszereléséről, berendezéséről és a mintaterv kidolgozásáról. A csehszlovákok arról tartottak előadást, hogyan lehet megtanítani a gépjárművezetőket a kritikus közlekedési helyzetekben való viselkedésre.

– Milyen tapasztalatokat lehet hasznosítani a hazai gépjárművezető-képzésben?

– A tanácskozásnak is ez volt a célja, adjuk át egymásnak tapasztalatainkat, azokat a módszereket, amelyek a közlekedés emberi tényezőivel foglalkoznak. Régi igazság: amit mások kitaláltak, ne találjuk ki mi is, hanem tanuljuk el... – Romániában például pszichotechnikai intézetekben vizsgálják a gépjárművezetésre való alkalmasságot. Milyen jó lenne nálunk is létrehozni ilyen intézeteket. Az sem lehet vitás, hogy amivel a csehszlovákok foglalkoznak – a kritikus közlekedési helyzetekre való felkészítés – szintén eltanulandó. Mesterségesen síkossá tett úton, mesterséges oldalszéllel stb. meg lehet tanítani a vezetőt az ilyen körülmények között való viselkedésre. A Fürst Sándor utcai új rutinpályánk elkészültével tervezzük is ezek megvalósítását.

– A jövőben kiemelten kell foglalkoznunk a gépjárművezetők továbbképzésével. Bebizonyosodott: nem elég az ismereteket egyszer egy tanfolyamon megszerezni, hisz évről évre változnak a forgalmi összetevők, a kocsik műszaki jellemzői, a szabályok, s ezt a változást az oktatással is követni kell. Vagy: azok számára, akik autóval külföldre készülnek, nagyon nagy szükség lenne az egyes országok szabályainak, közlekedési sajátosságainak ismeretére. Ezért azon gondolkodunk, miképpen vezethetnénk be Pécsett egy ilyen szolgáltatást.

●

– Lezárják a forgalom elől az István teret. A csatornázás miatt lezárt terület az ünnepek alatt járható volt. A Városi Tanács építési és közlekedési osztályának tájékoztatása szerint a munkák folytatódásával a teret ismét lezárják – előreláthatólag a jövő hét elején.

– Keverési arány, – vigyázat! Az 1974 áprilisától gyártott Trabantokhoz – melyek tűgörgős csapágyazással készülnek – 50:1 arányú benzin-olaj keverék szükséges. Ennél régebbi típusoknál azonban ezt a keveréket a dugattyúcsapszeg berágódásának veszélye miatt tilos alkalmazni!

Január a házikertben

A gyümölcsfák nyugalmi időszakában célszerű elvégezni az idősebb fák kérgének lekaparását és drótkefével való letisztítását. Kéregkaparóval a már leválásban lévő, elhalt kéregrészeket távolíthatjuk el a fák törzséről. Ezek a kéregrészek ugyanis eddig búvóhelyei voltak a különböző rovarkártevők áttelelő alakjainak. Az amerikai fehér szövőlepke bábjai, a szilvamoly, a sodrómolyok kifejlődve fertőzik majd tavasszal a gyümölcsösünket. Természetesen óvatosan kell bánni a kéregkaparóval és a drótkefével is, vigyázni kell arra, hogy csak a leváló, elhalt kérget távolítsuk el, az élő, egészséges részeket ne sértsük meg.

A téli mechanikai növényvédelemhez tartozik a fák törzsének tisztogatása mellett a korona ritkítása, az előregedett fák ifjítása a vastag ágak visszavágásával. Fagymentes napokban ezt a munkát is érdemes elvégezni.

A fagy elleni védekezésre is fel kell készülni, mivel az eddigi enyhe téli napokat várhatóan fagyos idő követi. Gyümölcsfáinkat – különösen a fiatal fákat – fagykár ellen a törzs bekötözésével, a repedések sebkátránnyal, vagy oltóviasszal való bekenésével védhetjük meg. A kérgen keletkező fagyrepedések rákos sebek kialakulásához vezethetnek, aminek következtében rovarkártevők, gombák másodlagos megtelepedése révén egész ágrészek halnak el.

Ellenőrizzük a zöldség- és burgonyaprizmák hőmérsékletét. (A legmegfelelőbb az állandó 2–5 C fok közötti hőmérséklet.) A pincében, veremben tárolt zöldségféléket válogassuk át, a csírákat távolítsuk el, a nyirkos homokot cseréljük ki szárazra. A tárolt gyümölcsöt is válogassuk át.

Rozs Ferenc
Baranya megyei
Növényvédő Állomás

HÚSZEZER ÉVES BAJONETT

Az amerikai Montana államban egy ásatás során rendkívül régi sírra bukkantak. A helyszínen talált nyílhegyek formája alapján a régészek megállapították, hogy a lelet az Észak-Amerikán végighúzódott utolsó jégkorszak idejéből, vagyis 10—20 000 évvel ezelőttről származik. Kiderült, hogy ezek a primitív emberek már ismerték a bajonettet. A csontból és fából készült fegyver segítségével ejtették el a mammutokat és a rinocéroszokat.

A tévében

Cafe de Paris

FELNOTTEK

A világháború éveiben játszódik Jávor Ottó tévéjátéka. Egy vendéglőben a katona és az artista beszélget. Az artista elpanaszolja, hogy a tehetséges fiatalok nem a színházi meghívót, hanem a katonai behívót várják. A vendéglőben igazoltatás folyik. A katona tanácsát megfogadva, az artista kisfiával együtt, Pestről vidékre készül, nagynénjéhez. Útjuk során egy vasutas családnál szállnak meg, ahol igazoltatják a németek. Az artista nem vonult be, mert nem kapott behívót, és mint mondja, a rendelet is elkerülte a figyelmét. A németek felszólítják, hogy produkálja magát. A mutatvány befejeztével rohadt lógósnak nevezik: „ilyen erős és ellóg a katonaságtól". Az artistát elviszik, kisfia pedig türelmetlenül vár rá, hiába mondja a vasutasné: „Apuka csak reggel jön vissza".

Szereplők: Tomanek Nándor, Németi Ferenc, Császár Angéla, Szemere Vera. (Pénteken 20 órakor).

A TÁNCOKAT TERVEZTE: SEREGI LÁSZLÓ

Egy kitűnő tánckomponista portréjával ismerkedhetünk meg ebben a színes, változatos műsorban.

Seregi László, a Magyar Áll. Operaház koreográfusa vall életéről, művészi hitvallásáról. Magtudjuk, hogy az iparművészeti Főiskolát végzett, s előbb iparművész és képzőművészként dolgozó fiatalemberből hogyan lett táncos, majd koreográfus. Látjuk a balettteremben, amint táncot tervez, és amint tanítja a táncosokat. Megismerhetjük a sokak számára nehezen elképzelhető alkotás folyamatát. S viszontláthatjuk a papíron, a próbán tervezett táncokat — az opera színpadán. Részleteket láthatunk Delibes, Prokofjev, Gershwin zenéjére komponált Seregi László táncokat. Mindezt végigkíséri, beszéli, játssza, táncolja a rokonszenves művész. (Szombaton 21.20 órakor).

CAFE DE PARIS

A francia film izgalmas, fordulatos eseményekkel teli krimi. A történet röviden: az előkelő párizsi társaság szilveszterkor a Cafe de Paris-mulatóban gyűlik össze. Asztalt foglaltatott a híres újságíró is, akit nagyképűsége, fennhéjázó modora miatt sokan nem kedvelnek. Éjfélkor – szokás szerint — néhány percre elalszanak a fények, — s mire meggyújtják a lámpákat, az újságíró már halott. Kétségtelen — gyilkosság történt. De vajon ki a gyilkos? Hiszen ott a társaságban az újságíró felesége, egy idegen férfival, ott a lánya vőlegényével, akihez az apa nem engedte hozzámenni a lányt, ott szilveszterezhetnek azok a riportalanyai, akik pénzzel akarták megvesztegetni, hogy ne írjon piszkos kis ügyeikről, s akikről az újságíró mindent megírt... (Vasárnap 20.10 órakor).

Orvosi ügyelet

A Városi Rendelőintézet Pécs m. város biztosított dolgozói, illetve gyermekei részére összevont rendelést tart 1975. január 04-én, szombaton.

Felnőttek részére a rendelési idő 7—19 óráig.

I. kerületben: Korvin O. u. 23. (Tel.: 11-169).

II. kerületben: A Városi Rendelőintézet (Munkácsy M. u. 19.) I. em. 104. (Tel.: 13-833/37 mell.).

III. kerületben: A III. ker. Rendelőintézet dr. Veress Endre u. 2. (Tel.: 15-833).

Gyermeklakosság részére a rendelési idő: 8—11 óráig az alábbi gyermekorvosi rendelőkben:

Gábor A. u. 15. (Tel.: 11-752), Vasas, Hősök tere, Meszes I—II. körzete.

Ady E. u. 8. (Tel.: 11-587), Borbála- és Pécsbányatelep, Zsolnay V. u. 45. I—II. körzete (dr. Kovács és dr. Mezőlaki), Ady E. u. I—II. körzete.

Munkácsy M. u. 19. II. em. 219. (Tel.: 13-833/21 mell., Munkácsy M. u. (dr. Barka), Zsolnay V. u. 41. (dr. Telfel), Mikszáth K. u. (dr. Géczi), Móricz Zs. tér — Nagyárpád kivételével — (dr. Tóth) és Semmelweis u. 1. (dr. Pánczél) körzete.

Kertváros (Vorsány u. 14.). (Tel.: 11-721), Kertváros I—II—III. (dr. Bertók, dr. Matusovits, dr. Király) és Nagyárpád (dr. Tóth) körzete.

Dr. Veress E. u. 2. (Tel.: 15-833), Mecsekalja (dr. Örkényi) I—II—III—IV. Uránvárosi körzet (dr. Fohl, dr. Kőpataki, dr. Litkei, dr. Palatinus).

Rókus u.: (Tel. 21-165), I—II. körzet (dr. Dörömbözy, dr. Sedjánszky), Endresz Gy. u. (dr. Görög), Semmelweis II. (dr. Pados) körzete.

Gyermekorvosi ügyelet az egész város részére 1975. január 04-én, du. 14 órától 19 óráig. (Munkácsy M. u. 19. Rendelőintézet, II. em. 219). Tel.: 13-833/21 mell., 1975. január 04-én, este 19 órától január 06-án reggel 7 óráig a Rendelőintézet keleti szárnyában, a nőgyógyászati részen (volt bőrgyógyászati szakrendelés). (Tel.: 13-833).

Ezen belül halaszthatatlan ellátást igénylő járóbetegek részére a rendelési idő:

szombaton: 15—17 óráig
vasárnap: 9—10 óráig
16—17 óráig

Felnőtt ügyeleti szolgálat szombat este 19 órától hétfő reggel 7 óráig.

I. kerület részére: Az újmeszesi körzeti orvosi rendelőben. (Tel.: 11-169).

II. kerület részére: A II. ker. Rendelőintézet keleti szárnyában (Kisfaludy u. 6. (Tel.: 12-812).

III. kerület részére: A III. ker. Rendelőintézet dr. Veress E. u. 2. (Tel.: 15-833).

Járóbetegek részére a rendelési idő:

szombaton: 15—17 óráig
vasárnap: 9—10 óráig
16—17 óráig

Fogászati orvosi szolgálat 1975. január 04-én, 19 órától, január 06-án reggel 7 óráig: Petőfi u. 41. sz. alatt.

Hívást lehetőleg a fenti rendelési időkben kérjük leadni.

Ha a megadott szám nem jelentkezik, a hívást a 09 POSTA kell bejelenteni.

Anyakönyv

MOHÁCS

SZÜLETTEK

Pecze Katalin, Kovács Attila, Mangold Norbert, Bakler Róbert, Baricz Andrea, Galambos Szilveszter, Schvilinger Sarolta, Varga Csaba, Téhely Attila, Csizmár Gábor, Illa Zsolt, Mári János, Osztopányi Andrea, Farpék Gyula, Schmidt Heléna, Kerner Zoltán, Kolbach Laura.

HÁZASSÁGOT KÖTÖTTEK

Király József és Bíró Júlia, Kőhegyi Péter és Tóth Mária, Czakó István és Forgács Zsuzsanna, Gyarmaty Dezső és Finta Rozália, Felföldi István és Csery Andrea, Nagy József és Szajcsán Erzsébet.

MEGHALTAK

Heil Jánosné Krämmer Katalin, Bali Jánosné Benács Erzsébet, Csirke Mihályné Nőth Margit, Wissmann Józsefné Perlinger Erzsébet, Uborka Ferenc, Thury Tamás, Szabó Pál, Tettinger Mihályné Gelányi Mária, Jakab Mihályné Varga Anna, Braun Péterné Schum Anna, Reith Gyula, Wehner Ádám, Gasman Mária, Krepp Jánosné Kornfeld Anna, Stéli István, Kovács Károlyné Krizsák Aranka, Ete Jánosné Fejes Gizella.

PÉCS

HÁZASSÁGOT KÖTÖTTEK

Márcz János és Imrő Edit Janka, Eszik János és Kisztner Anna Jolán, Herr Gyula és Szécsi Matild Rozália, Vadon Ernő és Kovács Erzsébet Ibolya, Kiss Árpád és Miglinczi Ida, Kálmán József Tibor és Trenkovics Mária, Hajdu István és Kocsis Erika.

MEGHALTAK

Nagy István, Sümegi Györgyné Nyári Mária, Kiss Józsefné Balla Erzsébet, Matolics Györgyné Péter Ilona, Máricz György, Számátz Mihály, Németh Miklós, Sipos Istvánné Mészer Julianna, Illés János, Pataki István, Keresztes Jánosné Gadó Erzsébet, Vass Istvánné Máté-Tóth Ilona, Szende Fülöpné Goldfarb Anna, Kovács Lajosné Rácz Julianna, Pap Imréné Borkó Rozália, Balatonyi Jenő, Kolompár Mária, Ropoli Józsefné Kozma Gizella, Bordás Ferencné Brand Borbála, Dorn Erzsébet, Vermes Ferenc, Sümeghy Mihály.

Hatezres üdülőtelep a siófoki Aranyparton

Siófok Balatonszabadi felé nyúló tóparti sávján, Aranypart néven új üdülőtelep épül. A telep, a balatonszéplaki Ezüstparthoz hasonlóan, javarészben ugyancsak a tó sekély vízterületéből partfallal elrekesztett, feltöltött területén bontakozik ki. Az Európa Szállótól keletre nyúló 1737 méter hosszúságú területet, az Aranypart első építési szakaszát, javarészben már közművesítették és előkészítették építésre. Ezen a területen több, szállodajellegű üdülőházban egyidejűleg 616-an kaphatnak helyet. Az első épület alapkövét, terv szerint, a jövő év tavaszán helyezik el.

Az aranyparti telepet nagy vállalati üdülők alkotják majd.

A szervezés kiterjed a később közművesítendő területszakaszokra; vagyis az Aranypart jelenlegi feltöltött szakaszán 3100 személy számára építenek üdülőszállót. Újabb feltöltéssel — későbbi terv szerint — 6000 személyessé bővül a modern üdülőtelep.

Az üdülőházak mellett bevásárló központ, vendéglátó egység, három nagy konyha, 1500—2000 személyes központi étterem, sportpálya, idegenforgalmi klub kap helyet.

KENDE SÁNDOR

Furcsa lány

49.

És a víz! A Domonkosok temploma mögötti udvarban fölfeszegették a régi kutat elfedő aszfaltburkolatot – ki emlékezett vajon arra, hogy itt valaha kút volt? – és hosszú, púposodó sor toporgott ki az utcára, túl a járdán, vödrökkel, kancsókkal, a férfiak szakállasan, a gyerekek bekötött fejjel, rongyokkal körbebugyolálva, és idegen katonák huzogattak a földön drótokat, két embert kiszólítottak a sorból segíteni, azoknak ottmaradt a vödrük a helyükön.

Most már tíz perc múlva meg kellett találnom az apámat, a Thököly úti sorompó előtt.

Háromszintes ház, első emelet. Városias ház tehát, természetesen, de azért köröskörül udvar. Nem kert, hanem fátlan, cementezett udvar. Megmaradt a ház is, az udvar is. Az udvari vasrácsos bejáróból semmi.

Ilyen mély és legyűrhetetlen fáradságot még nem éreztem. Most vettem észre, hogy mindkét kezem egyfolytában a raglánkabát zsebében, de semmi értelme nem lett volna, hogy kihúzzam.

Csak leülni egy percre. Egyetlen percre. A földre, nekivetve hátamat a falnak.

Igen, de előbb még meg akartam kerülni a házat. Körbejárni, azt még kibírom.

Mögötte, a hátsó utcából kezdtem számolni az elsőemeleti ablakokat. Nagy darabon hiányzott a fal, de a mennyezet nem szakadt be, ezt az utcáról is látni lehetett. Számoljuk újra... Jó, de előbb üljünk le. A túloldalra. A szemben lévő ház falának dőlve, előrenyújtott lábbal, ilyen ülőhelyzetben még zsebben tartott kézzel is lehet támaszkodni az aszfaltra, és fölvetni a fejet, föl, az első emelet felé.

Kezdtem tehát az ablakok számolását elölről.

A mi ablakunk hiányzott. Az volt az én szobám. A falánál a szekrényem, és egy költő maszkja egy szögön.

Lemállott vakolat, és egészen az emeletig, a falhiányba belógó, derékbafordult esőcsatorna – az első szél le fogja szakítani.

Nem, ez az ülőhelyzet, zsebretett kézzel még fárasztóbb. Talán majd találok egy kesztyűt.

Az emeleten nem ütköztem senkibe. A folyosón csak a mi ajtónk volt ép. Kiszámoltam: ez az. – Ép? Keresztben néhány léc tartotta: ügyesen szögelte össze, aki csinálta, mert a bejáratot el lehetett zárni vele.

Valamiféle zöld krétával, vastagon, óriási betűkkel a szálkás lécekre kenve:

Az üzletben vagyok! Hátul!

Az üzletben! Na, ne vicceljünk! – Ott ültem az imént, a hátsó utcában, az az!

Csakhogy én az emeletre néztem, nem az utcára... És fázott már nagyon a kezem.

Hát üzletnek aztán semmiképp se vélhettem – nem is volt az üzlet soha! Egy belőtt, földszinti lakás csupán. Most kirakatnak nagyszerűen megfelelt az a rés, melyet a robbanás feszítőereje tágított ekkorára. A lakók tetemeit nyilván eltakarították a harcok szünetében. Vagy az apám intézkedett, ahogyan tudott, majd elfoglalta magának a szellőzködő falakat. Arra megfelelőnek ígérkezett a kiégett menedék, amire ő használni akarta.

Savanyú kényszer, de lelemények – el kellett ismernem. Hiszen odakint, a kék ég alatt remegve, araszonként csúszva a sáros fűben, mi is a robbanások nyomán keletkezett földvágatok mélyére hemperedtünk, behúzott nyakkal, görcsös gyomorral, mint a legbiztosabb menedékbe, mert hogy a mennykő se üt kétszer ugyanoda.

Parasztkocsi állt az „üzlet" előtt. Az egyetlen ló a világon, és az egyetlen igazi szekér!

Itt!

... Az előbb is itt állt?...

Egy-két zsák a kocsiban mindössze, az is lottyadt. És más valamik a szalma alól. Rendes mérleg a földön. Egy egészen kicsi pedig az ő kezében, finom mérleg, mint a patikákban. Amíg ennek a mutatóját figyelte, a szemüvege előrecsúszott az orrára, s ő kinézett mögüle.

Így vett észre. Illetve azt fedezte föl, hogy valaki áll a túloldalon.

– Hát maga?! – mordult egyet, s a hajszál-mérleget a paraszt kezébe nyomta. – Mit akar itt?!

(Folytatása következik.)

Halálozás

Mély fájdalommal tudatjuk, hogy drága édesapánk, apósunk, nagyapánk és dédapánk,

KARÁDI PÁL

Pécs, Irányi Dániel tér 8. sz. alatti lakos 79. évében váratlanul elhunyt. Temetése 1975. január 6-án, (hétfőn) 14.00 órakor lesz a központi temetőben. A gyászoló család.

Mély fájdalommal tudatjuk, hogy szeretett édesanyám, testvérem és kedves rokonunk,

OZV. ROPOLI JÓZSEFNÉ

született Kozma Gizella, 72 éves korában váratlanul elhunyt. Temetéséről hamvasztás után történik intézkedés. A gyászoló család.

Mély megrendüléssel tudatjuk, hogy drága jó férjem, édesapám, apósom, nagyapánk és dédnagyapánk,

SUMEGHY MIHÁLY

december 29-én, hosszú szenvedés után elhunyt. Temetése 1975. január 7-én, du. fél 3 órakor lesz a szent Mihály kápolnából a pécsi köztemetőben. A gyászoló Sümeghy család.

Fájdalommal tudatjuk mindazokkal, akik ismerték, hogy

OZV. BODE FERENCNÉ

életének 93. évében elhunyt. Temetése január 6-án, 12 órakor lesz a köztemetőben. A gyászoló család.

Mélyen megrendült szívvel és nagy szomorúsággal tudatjuk mindazokkal, akik ismerték és szerették, hogy

DR. POKORNY FERENC

hosszú betegség után 71 éves korában csendesen elhunyt. Hamvasztás utáni búcsúztatásáról később intézkedünk. A gyászoló család.

Mély fájdalommal tudatjuk, hogy szeretett édesanyám, anyósom, nagymamánk, dédikénk,

OZV. EGRÉDER ISTVÁNNÉ

volt teklafalusi lakos 81 éves korában rövid szenvedés után elhunyt. Temetése január 6-án, fél 2 órakor lesz a pécsi köztemetőben. Gyászoló Hirt és Egréder család.

Fájdalommal tudatjuk, hogy szeretett testvérünk és kedves rokonunk,

ARVAI PAULA

életének 91. évében csendesen elhunyt. Búcsúztatására hamvasztás után kerül sor. Gyászoló testvérei és rokonai.

Tudatjuk a rokonokkal és ismerősökkel, hogy

GREGOR JÁNOSNÉ

Ritter Erzsébet december 28-án 80 éves korában elhunyt. Felejthetetlen halottunktól január 6-án, (hétfőn) 3 órakor veszünk búcsút a szabolcsfalusi temetőben. A gyászoló család.

Mély fájdalommal tudatjuk, hogy szeretett férj, édesapa, nagyapa, dédapa,

SCHÉDER ISTVÁN

életének 80. évében hosszú szenvedés után elhunyt. Temetése január 3-án, fél 4 órakor lesz a komlói temetőben. A gyászoló család.

Fájdalommal tudatjuk, hogy

FURTÖS LAJOSNÉ

elhunyt. Temetése 1975. január 6-án, 15 órakor lesz Pécsett. A gyászoló család.

Mély fájdalommal tudatjuk, hogy szeretett testvérem és nagybácsink,

ÖRI ISTVÁN

70 éves korában elhunyt. Temetése január 6-án, délután 1 órakor lesz a pécsi központi temetőben. A gyászoló család.

Köszönet

Köszönetet mondunk a kedves barátoknak, az UNIBER V. vezetőségének, dolgozóinak és minden kedves ismerősnek, akik drága halottunk,

GASPAR JÓZSEFNÉ

temetésén részt vettek és koszorúk küldésével vagy más módon mély fájdalmunkat enyhítették. A megboldogult testvére: Antal Györgyné.

Hálás szívvel mondunk köszönetet mindazoknak, akik felejthetetlen halottunk,

PATAKI ISTVÁN

temetésén részt vettek, valamint koszorúk és virágok küldésével mély fájdalmunkat enyhíteni igyekeztek. A gyászoló család.

Ezúton mondunk köszönetet mindazoknak a kedves rokonoknak, ismerősöknek, akik szeretett halottunk,

TRINTER VILMOSNÉ

temetésén megjelentek. A gyászoló család.

Ezúton mondunk köszönetet mindazoknak, akik felejthetetlen drága halottunk,

BANIZS JÓZSEFNÉ

Sáska Mária temetésén részt vettek, a gyönyörű virágokért, orvosainak és ápolóinak áldozatos munkájukért. Valamint mindazoknak, akik fájdalmunkban bármi módon osztoztak. Gyászoló család.

Köszönetet mondunk a Baranya megyei Rendőrfőkapitányságnak a temetés megrendezéséért és a Mechanikai Labor vezetőinek és dolgozóinak, a rokonoknak, barátoknak és mindazoknak a kedves ismerősöknek, akik

DR. MARTINKOVICS MIHÁLY

temetésén részt vettek és fájdalmunkat enyhíteni igyekeztek. A gyászoló család.

Hálás szívvel mondunk köszönetet mindazoknak, akik felejthetetlen halottunk,

BAKSA LAJOS

nyugdíjas posta vezető főellenőr temetésén részt vettek, koszorúk, virágok és táviratok küldésével fájdalmunkat enyhíteni igyekeztek. Külön mondunk köszönetet a pécsi Posta I.—II. hivatal, a Postaigazgatóság és Posta hírlaposztály vezetőinek és dolgozóinak, a Budai II. pártszervezetnek, a Pécs Városi Tanács I. ker. dolgozóinak és vezetőinek, a Pécsi Faipari Szövetkezet dolgozóinak, a Harangöntő utca és környéke kedves lakóinak, a Kertészeti V. koszorúkészítő részlegének és minden kedves barátnak és ismerősnek. A gyászoló Baksa család.



Kapható a kézbesítőknél és az újságárusoknál.

A jövő hajóját elektronikus kapitány vezeti

A La Manche-csatornán már közlekedik a jövő hajója. A parancsnoki hídon „komputer kapitány", egy elektronikus számítógép őrködik, kiszámítja a hajó irányát, meghatározza helyzetét, jelzi az esetleges összeütközési lehetőséget, és szabad idejében kiosztja a legénység fizetését. A Princ Philippe nevű öttonnás belga hajó, amelynek fedélzetén egy IBM–7 típusú elektronikus számítógép „teljesít szolgálatot", Ostende és Dover között közlekedik. Ez a rendkívül forgalmas útszakasz nagyon veszélyes. Éppen ezért választották a komputerrel végzett navigációs kísérlet helyszínéül. „A kísérlet azonban általános érvényű – mondja Gianfranco Sartirana, aki 1968 óta foglalkozik a hajók automatizálásával az IBM keretében. – Napjainkban egyre nagyobb és egyre bonyolultabb hajókat építenek. Nyilvánvaló, hogy működtetésükhöz elektronikus számítógépre van szükség".

1973-ban 60 000 hajó közlekedett a tengeren, kétszer annyi, mint a hatvanas években. A forgalom pedig ötszörösére nőtt. 1968-tól kezdve fokozatosan növekszik a hajók tonnaűrtartalma. Évente átlagosan 1000 összeütközésre kerül sor, amelyek száz emberéletet követelnek. Körülbelül 300 hajó süllyed el. A tengeri balesetek 74 százaléka természetesen az emberi tévedésnek tudható be. „Mind ez ideig – mondja Jacques Monseux, az IBM egy másik szakértője — műszert műszerre halmozva igyekeztünk megoldani a biztonság kérdését.

Az ember képessége azonban korlátozott, és egy idő után a kapitány nem képes helyesen felhasználni a műszerek szolgáltatta adatokat."

Az IBM a következő meggondolásból indult ki: a komputerre kell hagyni az adatok leolvasását, integrálását és extrapolálását, a hajó legénységével csak a lényeges információkat kell közölni. A feldolgozott adatokat egy speciális radarernyő segítségével olvassák le, amelynek hatósugara 30 kilométer.

Az irányítótiszt a komputer adatai alapján dönt az esetleges manőverezésekről.

Dolgozókat felvesznek

MÉH **GÉPKOCSIRAKODÓKAT felveszünk. MÉH-telep, Pécs, Gomba u. 4. (Hőerőmű-nél). (9)**

GYORS- és gépírót számlagépeléshez felveszünk. MEGYESZER V. Pécs, Lyceum u. 4. (2794)

VILLANYSZERELŐKET, elektrolakatosokat, lakatosokat felveszünk. Jelentkezés: Pécs, Lyceum u. 4. Munkaügyön. (2795)

PÉNZTÁRKEZELÉSSEL pénzügyi munkakörbe gyakorlott munkaerőt felveszünk. Pécs, Lyceum u. 4. (2796)

ÉRETTSÉGIVEL rendelkező számlaellenőrt felveszünk. Jelentkezés a személyzeti vezetőnél. Cím: Dél-dunántúli Textil- és Felsőruházati Nagykereskedelmi Vállalat. 7601 Pécs, Közraktár u. 1. (2776)

INSZEMINÁTOR végzettséggel rendelkező szakembert azonnali belépéssel felveszünk. Bérezés megegyezés alapján. Jelentkezés személyesen vagy levélben a gazdaság központjában, Középhidvégen, főállattenyésztőnél. Állattenyésztési Kutatóintézet gazdasága, Alsótengelic. (8)

ADMINISZTRATÍV munkakörbe érettségizett női dolgozókat, fiatalkorú leányt csökkentett munkaidővel kézbesítői munkára, kereskedelmi szakképzettségű vagy szakképzetlen férfi dolgozókat raktári munkára felveszünk. Jelentkezés: Pécs, Megyeri út 59. sz. Raktárbázis, munkaügy. (7)

A B. M. TEMETKEZÉSI Vállalat halottszállító gépkocsivezetőt és útkarbantartót azonnali felvételre alkalmaz. Jelentkezés a vállalat központjában a munkaügyön (Pécs, Bolgár Néphadsereg u. 97. sz.). (15)

FELVÉTELRE keresünk kivitelezési gyakorlattal rendelkező építészmérnököket, üzemmérnököket és építésvezetői munkakörbe. Jelentkezés: önéletrajzzal a Hőtechnika Építő és Szigetelő Vállalat személyzeti és oktatási osztályán. Budapest, VIII. ker., Kállai Éva u. 20. IV. em. Telefon: 340-128. (2817)

FELVÉTELRE keresünk kivitelezési gyakorlattal rendelkező gépészmérnököket, gépésztechnikusokat acélszerkezeti szerelésvezetői munkakörbe. Jelentkezés: önéletrajzzal a Hőtechnika Építő és Szigetelő Vállalat személyzeti és oktatási osztályán Budapest, VIII., Kállai Éva u. 20. IV. em. Telefon: 340-128. (2816)

GYORS- és gépírót felveszünk. Fizetés megegyezés szerint. „Nagykereskedelmi Vállalat" jeligére, a Sallai utcai hirdetőbe. (433273)

ÉPÍTŐIPARI és szerelőipari segédmunkásokat felveszünk. — Csak pécsi munkahelyre. Pécsi Építő és Tatarozó Vállalat. Pécs, Tímár u. 23. szám. (433829)

ASZTALOSOKAT felveszünk. Jelentkezni lehet: Műszaki Erdészet. Pécs, Megyeri út 4. (433286)

A PÉCSI HŐSZOLGÁLTATÓ VÁLLALAT azonnali felvételre keres vizsgázott fűtőket, lehet nyugdíjas is. Jelentkezés: Pécs, Tüzér u. 18—20. szám alatt a munkaügyön. (433267)

„EZÜSTKALÁSZ" Mg. Tsz. Baksa, felvételre keres autószerelő, autóvillamossági szerelő és mezőgazdasági gépszerelő szakmunkásokat. Bérezés megegyezés szerint. Jelentkezni Baksán a műhelyvezetőnél. (433298)

GEODÉTA üzemmérnököt vagy technikust ipari geodéziai munkára azonnal felveszünk. Jelentkezés „pécsi munkahely" jeligére, a Sallai utcai hirdetőbe. (433299)

FELVÉTELRE keresünk két főt raktárosi és anyagmozgatói munkakörbe. Erkölcsi bizonyítvánnyal, adminisztrációs készséggel rendelkezők előnyben. Fizetés megegyezés szerint. Érdeklődni lehet a következő címen: Sásd és Vidéke ÁFÉSZ Műanyagüzeme, Baranyajenő. Telefon: 5. (433295)

A SZIGETVÁRI Városi Tanács VB titkársága állam- és jogtudományi egyetemet végzett jogász részére pályázatot hirdet ügyintézői állás betöltésére. Bérezés: a 15/1973. (XII. 27.) MüM számú utasítás szerint. Jelentkezés írásban, vagy személyesen 1975. január 20-ig. Cím: Szigetvári Városi Tanács VB titkársága. 7900 Szigetvár, Zrínyi tér 1. sz. (Postafiók 42.) (433293)

GÉP- és gyorsírónőt azonnali belépéssel felveszünk. Fizetés megegyezés szerint. Jelentkezés: Kesztyűgyár, I. Uzem, Hőerőmű, Edison u. (433288)

GÉPI és kézi varrásra, valamint állangirozás betanulására női dolgozókat felveszünk. Gyakorlati idő után szakmunkás képesítés megszerzésére lehetőséget biztosítunk. Jelentkezés: Kesztyűgyár, I. üzem, Hőerőmű, Edison u. (433290)

PÉCS 1. POSTAHIVATAL, középiskolai végzettséggel nődolgozókat keres felvételre távközlési munkakörbe. — Jelentkezés a munkaügyön. (144)

SEGÉDNŐVÉREKET napi 8 és 5 órás munkakörbe felvesz a Gyermekkórház. Nyár u. 8. (152)

GÉPÍRNI tudó adminisztrátort — érettségizettek előnyben —, valamint éjjeliőrt felvesz a Pécsi Tejüzem. — Tüzér u. 15. (143)

TAKARÍTÓNŐKET keresünk felvételre. 7607 Pécs, Diósi út 51. Jelentkezés a gondnoknál. (376501)

KISEGÍTŐ éjjeliőrt (nyugdíjast, havi 120 órára) felveszünk. BIVIMPEX 7. sz. nyersbőrkirendeltsége, Bolgár Néphadsereg u. 58. (433824)

LAKÁS

Háromszobás szövetkezeti lakásért két kisebbet adok. „Szétköltözők" jeligére a Sallai utcai hirdetőbe.

Uránvárosi 2 szoba összkomfortos lakásomat elcserélem III. kerületben. „Házhelyért" jeligére a Sallai utcai hirdetőbe.

Másfélszoba összkomfortos szövetkezeti lakásomat egyszobásra cserélném. „Kertváros 17" jeligére a Sallai utcai hirdetőbe.

Fiatal házaspár üres albérleti szobát keres. Egy gyermek jeligére a Bem utcai hirdetőbe.

Különbejáratú szoba konyha albérletbe jan. 1-ével kiadó. Sebők György Patacs, Patak u. 56.

Műszergyárhoz közel albérleti szoba kiadó. Egy középkorú dolgozó férfi részére — lehet 2 személy is. Bőrgyári, vágóhídi dolgozók előnyben. Érdeklődni: Pécs, Táncsics M. u. 19.

GÉPJÁRMŰ

CT-s 353 DE LUX eladó. „Új műszakival" jeligére a Sallai utcai hirdetőbe.

Garázs eladó a Hősök terénél. Érdeklődni: „Nagyméretű" jeligére a Sallai utcai hirdetőbe.

Warszava alkatrészek eladók. Pécs, István akna 24. Kirchner.

TRABANT Combi, IN fehér, 27 ezer kilométerrel eladó. „55 000" jeligére a Bem utcai hirdetőbe.

ADÁS–VÉTEL

10 hetes törzskönyves boxer kölykök eladók. Siklós, Rákóczi út 52.

2 db 170 kg-os fiatal sertés eladó. Pécs, Bokor út 67.

6 éves jól tejelő 8 mázsás tehén 4 hetes borjával eladó. Széll György, Mecsekszakál.

150 és 180 kg-os hízók eladók. Abaligeti út 3. Hegedüs.

MODERN GARNITÚRÁK

3880 forinttól részletre kaphatók

VAJTA kárpitos

Pécs, Déryné u. 11.

160—170 kilós hízott sertés eladó. Szarkaláb u. 12. szám, Kovácstelep.

5100-as gyári elektromos keltető eladó. Automata jeligére a Bem utcai hirdetőbe.

120 és 140 kg-os sertések eladók. Pécs, Kispostavölgy 5. sz.

Eladó 2 db 125—130 kg. hízó, helyszínen feldolgozható. Patacs, III. ker. Fő u. 58. Buzási.

Egy db kilenc hónapos vemhes üsző eladó. Hitelre is. Egerág, Kassa u. 27.

120—150 kg-os hízók eladók. Helyben levághatók, szállítást vállalok. Újhegy. Arasz u. 3.

INGATLAN

Azonnal beköltözhető 2 szoba konyhás házrész eladó. Műhely vagy, üzlethelyiség kialakítási lehetőség van. Pécs, Engels u. 15. sz.

Kétszintes garázsos szuterinos családi ház befejezés előtt elköltözés miatt eladó. Krúdy Gy. u. 38. Érdeklődni 36. számban.

Kispostavölgyben 370 n. öl szőlő eladó. „Lakható épülettel" jeligére a Sallai utcai hirdetőbe.

Háromszobás, befejezés előtt álló családi ház eladó, vagy kétszobás lakással elcserélhető. „Árkülönbözet" jeligére a Sallai utcai hirdetőbe.

A György u. 18. sz. kertes családi ház, beköltözhetően eladó. Megtekinthető a délutáni órákban, előzetes érdeklődés: a 17-721-es számú telefonon.

400 négyszögöl szőlő, jó karban levő présház, pince felszereléssel eladó. Érdeklődni: Hosszúhetény, Fő út 174.

Nagydaindol 46. sz. ház telekkel eladó. Érdeklődni a helyszínen.

Házam azonnali beköltözéssel eladom. Pécs, Tegyalja u. 48. sz. Pálfi István.

Kaposváron a Kisrómahegyi út 140. számú 171 n. öl telek, és 2000 blokktégla eladó. Cím: Princz János Vízvár, Vöröshadsereg út 19.

Délbudai háromszobás, összkomfortos öröklakás eladó, kertrésszel, garázzsal. Központi fűtés. 8000 Ft/m². Telefon: 254-916, 18—22 óráig.

Belvárosi két és félszoba összkomfortos öröklakás azonnal beköltözhetően eladó. Telefon: 21-241.

Házrész eladó. Szoba konyha, hideg-melegvízzel, fürdőszoba, WC közös használattal. Fortuna jeligére a Bem utcai hirdetőbe.

Szoba konyhás családi ház 120 négyszögöl kerttel eladó. Lothárd, Ady E. u. 17.

Kétszoba összkomfortos családi ház 230 négyszögöl területtel azonnal beköltözhetően eladó. Pécs, Kertváros, Egres u. 45. sz.

Építkezéshez 80 000 forinttal társat keresek, biztosítékul különbejáratú szoba, konyha éléskamrás lakást, valamint fürdőszoba, WC közös használatot biztosítok. „Megegyezünk" jeligére a Bem utcai hirdetőbe.

VEGYES

Menyasszonyi ruha kölcsönzés új készletből, alakra igazítás 300 Ft-tól. János u. 11.

NŐI FODRÁSZ
Kertváros-Újtelep.
GYÖNGYÖS UTCA 9.
Földszint 2.

Angol nyelvoktatás külföldön tanult diplomásnál. Délelőtt is. Diákkedvezmény. Telefon: 19-073.

Egy hetesnél nem idősebb kiskutyát kutyámmal felnevelek. 31-es végállomás, Rózsa.

Össztűz a dohány ellen

Valamennyi orvos tisztában van a dohány ártalmaival. Vannak köztük, akik maguk is dohányoznak, pácienseiket mégis le akarják szoktatni a káros szenvedélyről. De akadnak közöttük aktív dohányellenes bajnokok is.

A franciaországi Bichat-ban kerekasztal konferencia keretében tárgyalták meg — ki tudja hányadszor — a dohányzás káros következményeit.

Aki fel akar hagyni az „önmérgezéssel", talán erőt meríthet a kongresszuson elhangzottakból:

Annak a dohányosnak, aki napi 40 cigarettát szív el, 24-szer nagyobb az esélye a tüdőrákos megbetegedésre, mint a nem dohányosnak. (Dufour prefosszor.) (Le Figaro)

Az érzelmi megrázkódtatások ártalmai

A házasság és a szerelmi kapcsolatok két amerikai specialistája, Stanton Pelle és Archie Brodsky egy tanulmányban kifejtette, hogy létezik úgynevezett „szerelmi betegség".

A két szakember megfigyelte, hogy érzelmi kapcsolat megszakítása után nagyon sokan szenvednek álmatlanságban, szívzavarokban, egyesek teljesen magukba zárkóznak, letargiába esnek, van aki az eszméletét is elveszti.

Pelle és Brodsky véleménye szerint az ideális szerelem az úgynevezett „érett szerelem", amely szinte beleépül a partnerek életébe anélkül, hogy bármiféle zavart idézne elő náluk. Ezért van az, hogy az esetek többségében ideális partnernek egy hajdani barát, vagy olyan személy bizonyul, aki iránt hosszú idő óta szerelemmel vegyes baráti érzelmekkel viseltetünk.

A Pécsi Nemzeti Színházban ma este 7 órakor Gondolatok néptánc-formában Szelvény bérlet

Eredményekben gazdag, boldog újesztendőt kíván

a Zsolnay Porcelángyár minden dolgozójának a gyár gazdasági és társadalmi vezetősége

Vizsgázott kazánfűtőt felveszünk

(lehet nyugdíjas is).

PÉCSI SZOLGÁLTATÓIPARI VÁLLALAT,

Pécs, Lotz Károly u. 2.

Irodagép-műszerészt felveszünk

Jelentkezés:
a Pécsi Bőrgyár
munkaügyi osztályán

KERTVÁROSBAN, az új lakónegyedben, Berek utcában

1975. január 2-án megnyitottuk új virágüzletünket

Dús áruválasztékkal várja vevőit a PÉCSI KERTÉSZETI ÉS PARKÉPÍTŐ VÁLLALAT.

Meg-kezdődött az alapozás

Garami József a PMSC másodedzője

Harkányba készül a Komló

Erősít a PVSK

Csütörtökön megtartotta első edzését a PMSC labdarúgó-csapata. A felkészülést 23 játékos kezdte meg, közülük három fiatal, akik eddig még bajnoki mérkőzésen nem szerepeltek az első csapatban. Az edzőtábor jellegű alapozás január 6-án kezdődik és 26-ig tart. A piros-feketék hazai környezetben készülnek.

Január 2-től Garami József segíti majd dr. Dunai János vezető edzőt az első csapatnál. Garami már a nyári időszakban tevékenykedett hasonló munkakörben, de rövid idő után visszatért az ifjúsági csapathoz. Az eddigi másodedző Koller (Kincses) Nándor a jövőben az ifjúsági csapat függetlenített edzője lesz.

Még nem alakult ki a csapat végleges programja. Tárgyalnak osztrák és jugoszláv csapatokkal, de elképzelhető, hogy részt vesznek a Dunántúli Napló hagyományos nemzetközi kupájában. Február 16-án MNK mérkőzést játszanak Répcelakon.

●

Komlóról Csaba Gábor technikai vezetőtől kaptunk tájékoztatást:

— Az első edzést december 27-én tartottuk és hazai környezetben készülünk január 15-ig. Ezután Harkányba utazik a keret és két hétig ott folytatjuk az alapozást. Most alakul a februári program. Részt veszünk a Dunántúli Napló Kupa küzdelmeiben, február 16-án pedig a Bp. Honvéd csapatát fogadjuk MNK mérkőzésen. Lehetett volna szerencsésebb a sorsolásunk, de okoztunk mi már meglepetést a kupában.

●

— A PVSK már december 30-án megtartotta első edzését — kaptuk a hírt Hirczi Ferenc technikai vezetőtől — január 13-tól napi két edzéssel készülünk, délelőttönként a tornacsarnokban, délutánonként pedig a pályán tartjuk az edzést. Leigazoltuk Beremendről Tóthot, aki a csatársort erősíti majd. Régi klubjában balszélsőt játszott. Tárgyalunk még tehetséges fiatalokkal, de őket egyenlőre még nem adta ki egyesületük.

●

A Mázaszászvár január 6-án kezd Stepán Tibor vezető edző irányításával. Újonnan igazolt játékos nincs, de szeretnének néhány fiatalt az ifjúsági csapatból beépíteni az első csapat keretébe.

Szigetváron és Véménden új edző van. Szigetváron Szőke József, a Véménd volt edzője irányítja január 1-től a munkát, míg a véméndiek Tárcza Zoltánt szerződtették főfoglalkozású edzőnek.

Lázár Lajos

Játékvezetői tanfolyam

A Baranya megyei Labdarúgó Szövetség játékvezetői bizottsága játékvezetői tanfolyamot indít. A tanfolyam kezdete január 6., 18 óra. A színhely: Megyei Sporthivatal (Pécs, Megye u. 21.) Jelentkezéseket még az első előadáson is elfogadnak.



Bemelegítő futás a PMSC első edzésén. **Arató László felvétele**

Pécsi úszósikerek

Jelics országos csúcsot úszott

Az év végi fedett uszodai versenyeken jól szerepeltek a fiatal pécsi úszók. A delfin korosztályú sportiskolás versenyzők közül Pesti Anikó, a Budapesti Honvéd versenyén második lett 400 méteres vegyesúszásban, 6:20,0 másodperccel, 200 méteres hátúszásban pedig az első helyen végzett 2:52,8 másodperces kitűnő idővel. Gyimesi Brigitta 200 méteres vegyesúszásban első helyen végzett, 3:00,6 másodperccel.

A fiúk közül Ragoncsa 19:38,0 másodpercet úszott 1500 méter gyorson, ezzel második lett. Budapesten az országos delfin seregszemlén Jelics két számban győzött, megnyerte a 133 méteres vegyesúszást és 11:00,6 másodperces dővel a 800 méteres gyorsúszást. Kecskeméten a 200 méteres hátúszásban lett első, ideje2:42,2 másodperc, új országos delfin csúcsbeállítás. A serdülők közül Palánki a fiú 400 méteres vegyesúszásban 3. lett, 5:36,0 másodperces idővel, 200 méteres mellúszásban pedig 2:54,0 másodpercet úszott és ezzel Kecskeméten a 3. helyen végzett.



Ugrás az új esztendőbe — címet is adhatnánk képünknek, amelyen D. Aschenbachot, a Német Demokratikus Köztársaság siugróját láthatjuk

DPA SPORT

UEFA-tervek, 1975

Barcs Sándor nyilatkozata

- ***Hol tart Európa labdarúgása?***
- ***Lesz-e Világ Kupa?***
- ***Futball vb Budapesten?***

Az új év első munkanapján az MTI munkatársa megkérdezte Barcs Sándort, az UEFA alelnökét, hogy adjon tájékoztatót az európai labdarúgó-életről.

● Milyen feladatok várnak az Európai Labdarúgó-Szövetségre (UEFA-ra) 1975-ben?

– Az UEFA-t jelenleg két nagy komplexum foglalkoztatja. Az egyik erősen szakmai jellegű, mégpedig annak a felmérése, hol tart Európában a labdarúgás, milyen az edzés-tervezés, az edzés-vezetés.

A kérdésre hamarosan némi választ is kaphatunk a január közepétől a Firenze melletti covercianói tanfolyamon, amelyen a kontinens legjelesebb szaktekintélyei vesznek részt. A magyar labdarúgást Baróti Lajos, az edző-bizottság vezetője és Moór Ede a válogatott csapat megbízott vezetője képviseli. A tanfolyam anyagáról könyv készül, amelyet az UEFA minden tagszövetségnek megküld — ajánlásul.

A másik az Európai Szövetséget sokat foglalkoztató probléma, a játékvezetői szemlélet egységesítése. Ezen a téren már van nagyfokú előrehaladás, de persze azért még nincs minden rendben. De hogyan is lehetne, hiszen a különböző földrajzi területeken is más-más a felfogás, s ezért még sok a teendő. Az viszont bizonyos, hogy Európának ma már van 25–30 olyan játékvezetője, akik a szemlélet dolgában eléggé közös nevezőn állnak, és akik a legfontosabb feladatok megoldására alkalmasak. Az ő „táborukat" kell tovább szélesíteni, mégpedig minél hamarabb.

● Mikor ülésezik legközelebb az UEFA és terveznek-e változásokat a különböző kupaküzdelmekben?

– Január 23-án Zürichben lesz a BEK, a KEK és az UEFA-kupa negyeddöntőjének sorsolása, majd április 4-én a monacói labdarúgó kerekasztal-konferencia után az UEFA végrehajtó bizottsága is tanácskozást tart.

Az már ismert, hogy döntetlen esetén a BEK- és a KEK-döntőben nincs újabb mérkőzés, a trófeák végső sorsát ilyen esetben 11-esekkel határozzák meg. Vitatéma viszont, hogy az UEFA-kupában is ne oda-visszavágó döntsön az első helyről, hanem a másik két kupaformához megfelelően csak egy találkozó. Az is még sok megbeszélést kíván, hogy legyen-e az utánpótlás Európa-bajnokság kiírásában a 23 évről 21 évre való módosítás. A legutóbbi ülés ezt még kétharmados többséggel elvetette. Ha rajtam múlna, a 21 évesek részére rendezném meg ezt a mérkőzéssorozatot, hiszen az utóbbi években a világ minden sportja alaposan „megfiatalodott".

● Miért nem kerül sor már évek óta a világkupára, az európai és a dél-amerikai bajnok között? Gondol-e az UEFA arra, hogy esetleg más kontinensek bajnokcsapataival – elsősorban futballsportjuk érdekében – is mérkőzzön a BEK-győztes?

– Az eddigi tapasztalatok alapján Európa bajnoka nem szívesen játszik a dél-amerikaiak reprezentánsával, mivel a legtöbb mérkőzés eddig a latin-amerikai földön botrányba fulladt, néha még életveszélybe is kerültek a játékosok. Egyébként a klubnak ez szuverén joga, hogy kiállna-e erre a mérkőzésre, vagy sem, az UEFA erre nem kötelezheti.

– Az, hogy esetleg Afrika, vagy más kontinens bajnokcsapatával mérkőzzön az európai élegyüttes, ugyancsak nem valószínű, elsősorban anyagi, másodsorban a terminus-hiány miatt. Az UEFA másként segíti a fejlődő országok futball-sportját, mégpedig bőkezűen, hiszen a FIFA összbevételének 85 százaléka Európából származik, és ennek eddig csak igen jelentéktelen részét használták fel a sportágban elmaradott földrészek labdarúgásának fejlesztésére.

● Mi a véleménye a labdarúgó-olimpiáról, az európaiak öt csapattal való képviseletéről?

– A labdarúgó-olimpiát tulajdonképpen azért rendezi meg a FIFA, mivel az amatőröknek nincs világbajnokságuk. Ha az amatőrök és a hivatásosak arányát tekintjük világméretekben, akkor pillanatnyilag ez az európai képviselet, az öt csapat megfelel a játék jellegének.

– Az utóbbi időben egyre több szó esik az 1978-as argentinai vb-ről, sokan úgy vélik, hogy nem a dél-amerikai országban lesz a világbajnokság?

– Amíg a szervező bizottság február 7-i ülésén nem hallgatja meg az ezzel a kérdéssel foglalkozó albizottság jelentését, addig minden felvetett probléma irreális. Az albizottság legutóbb november 7-én terjesztett elő jelentést az argentinai „állapotokról" és abban úgy jelölte meg, hogy a jelenlegi helyzetben ez a dél-amerikai ország nem képes a világ legjobb csapatait fogadni. Mégpedig három okból kifolyólag: nincs elég korszerű stadionjuk, nincsen elég szállodájuk, s Buenos Airesen kívül nem tudják megfelelően biztosítani a sajtó, a rádió, és a televízió dolgozóinak munkáját.

– Várni kell tehát február 7-ig. Személy szerint én amellett volnék, hogy ha nem Argentina fogadja a vb-t, történjen „helycsere" és Spanyolország kerüljön 1978-ban a házigazda szerepkörébe. A spanyolok eredetileg ugyanis 1982-ben bonyolítanák le a világbajnokságot. Felvetődött a belga–holland közös rendezés is, ennél én jobbnak tartanám azt a baráti beszélgetésekből nyert információmat, miszerint a jugoszlávok is jelentkeznének a vb megrendezésére, és Belgrád, Zágráb, Budapest és Bécs „centrumokkal" bonyolítanák le a több mint háromhetes tornát. Természetesen ebben az esetben csak a kérelmező Jugoszlávia lenne azonnali részvevője a 16-os döntőnek.

● Joao Havelange elnökké választása óta milyen a viszony a FIFA és az UEFA között?

– A lehető legjobb, hiszen Havelange tudja, hogy a világ labdarúgásának ma még Európa a középpontja, játékosainak, játékvezetőinek számát, no meg a hagyományokat is tekintve. Úgy érezzük, ez a kapcsolat a napok múlásával és a különböző feladatok megoldásával egyre jobb és gyümölcsözőbb lesz – az egész világ futball-életének hasznára.

RÖVIDEN

SÚLYEMELÉS. Szombathelyen a Savaria Kupán a serdülő pehelysúlyúak versenyét Szabó (PMSC) nyerte 202,5 kilogrammal. A váltósúlyúaknál Rónaszéki (PMSC) 205 kilogrammal második lett. Rónaszéki szakításban biztató serdülő csúcsjavítási kísérletet tett. Ugyancsak biztató kísérlete volt Szabónak lökésben.

KÉZILABDA. Kőszegi Istvánt, a PMSC játékosát meghívták a magyar válogatott keretbe. Kőszegi január 6-án a kerettel kezdi a felkészülést.

SPORTMOZGALOM. A mohácsi Járási Sportfelügyelőségen a sportegyesületi elnökök és a szakszövetségek vezetői értekezletet tartottak. Körtési József a sportfelügyelőség vezetője értékelte az 1974. évi munkát. Örvendetes, hogy nőtt a tömegsport rendezvényeken résztvevők száma. Az értekezleten a legjobban dolgozó társadalmi aktivákat megjutalmazták.

A VILÁG SPORTJA

● KANADA. Újév első napján a legnagyobb érdeklődés minden bizonnyal a jövő nagy jégkorongozóinak a tengerentúlon, Kanada több városában folyó viadalt kísérte: a hat nemzet ifjúsági válogatottjának nemhivatalos világbajnokságán jelenleg a hazai Kanada fiataljai vezetnek, igaz, a második helyezett, legnagyobb vetélytárs, Szovjetunió egy mérkőzéssel kevesebbet játszott. A torna állása: 1. Kanada 8 pont (24:6), 2. Szovjetunió 6 pont (12:3), 3. Svédország 4 pont (14:16).

● *VARSÓ. A Sport című lap választása szerint 1974-ben az európai labdarúgó válogatottak rangsora a következő: 1. NSZK, 2. Hollandia, 3. Lengyelország, 4. NDK, 5. Jugoszlávia, 6. Svédország, 7. Skócia, 8. Anglia, 9. Belgium, 10. Spanyolország.*

● MÜNCHEN. A DPA hírügynökség szerint teljes erővel folynak az innsbrucki téli olimpia előkészületei. A pontosan egy év múlva kezdődő világeseményen betiltják az alpesi síelők által idén „feltalált" rendkívül balesetveszélyes „lakk-ruhát" sőt, a Nemzetközi Sí Szövetség (FIS) vizsgálatot tervez a síugrók újonnan kikísérletezett úgynevezett „szaténruhájának" ügyében is.

LABDARÚGÁS. Aranysippal jutalmazták Ránics István labdarúgó-játékvezetőt, aki 30 éve tevékenykedik a mohácsi járásban.

BRIDZS

Mecsek Kupa nemzetközi verseny

Csütörtökön a Pannonia Szálló nagytermében az ünnepélyes megnyitóval megkezdődött a Mecsek Kupa nemzetközi csapat- és párosverseny. A 12. alkalommal megrendezésre kerülő nagyszabású verseny január 5-én, vasárnap fejeződik be. A versenyre osztrák, jugoszláv, csehszlovák, lengyel versenyzők neveztek, de elindul a teljes magyar élgárda is. Az indulók között világ- és Európa-bajnok versenyzőket is találunk. A verseny színhelye a Pannonia Szálló nagyterme, a belépés díjtalan.

Dunántúli Napló

Az MSZMP Baranya megyei Bizottságának lapja
Főszerkesztő: **Mitzki Ervin**
Főszerkesztő-helyettesek: **Báling József és Békés Sándor**
Szerkesztőségi ügyelet 8—20 óráig 10-053, 20 óra után 15-726
Kiadja a Baranya megyei Lapkiadó Vállalat
Felelős kiadó: **Braun Károly**
Szerkesztőség és kiadóhivatal: 7601 Pécs, Hunyadi út 11. sz.
Telefon: 15-000, 15-762, 15-852, 15-245, 15-264
Telex: 12-320

Készült ofszet rotációs eljárással Saphir 96-os gépen
Pécsi Szikra Nyomda 7621 Pécs, Munkácsy Mihály u. 10.
Tel.: 13-177, 13-696. Telex: 12-211
Felelős vezető: **Melles Rezső**

Terjeszti a Magyar Posta
Előfizethető a helyi postahivataloknál és a kézbesítőknél
Előfizetési díj egy hónapra 21 Ft
Indexszám: 25 054

MEGYEI KÖNYVTÁR PÉCS FOLYÓIRATTÁR

Világ proletárjai, egyesüljetek!

Dunántúli Napló

XXXII. évfolyam, 3. szám
1975. január 4., szombat
Ára: 1,20 Ft

Az MSZMP Baranya megyei Bizottságának lapja

A leltározó bizottságok nagy felelőssége

A termelőszövetkezetekben egész éven át folyamatosan történik a leltározás, de az idén az őszi betakarítás elhúzódása miatt január 10-ig akad felvenni valójuk a leltározóknak. A vizes gazdaságokban még mindig van lábon álló kukorica — helyenként cukorrépa is — természetesen ezt is leltárba kell venni, más kérdés, hogy az ilyen kinn levő érték az ez évi eredményt már nem javítja.

Nehéz volt az idei gazdasági év, és van egy sor nyitott kérdés, amire a termelőszövetkezetek még a zárszámadási mérleg elkészítése előtt választ várnak. Ilyen például a rendkívüli időjárás miatti munkabér túllépés, és ennek jövedelem-növekmény adó vonzata. Különösen kellemetlen helyzetbe kerültek azok a szövetkezetek, amelyek lemaradók segítségére siettek, s most ezzel a túlmunkával kerültek egy magasabb jövedelemadó sávba. Nem lehet figyelmen kívül hagyni azt sem, hogy az esős időjárásban a termelőszövetkezetek gépparkja nagymértékben elhasználódott, s így a szokásosnál lényegesen nagyobb mérvű selejtezést kell végrehajtani. Ezek az előre nem látható kiadások részben az idei, de részben már az 1975-ös évet érintik. Tehát mindenképpen befolyásolják a zárszámadási mérleg készítését.

E rendkívüli helyzet is figyelmeztet a szokottnál is gondosabb mérlegkészítésre. A mérleget a közgyűlés hagyja jóvá s előzetesen csak a tsz ellenőrző bizottság vizsgálja meg. A Bevételi Hivatalok csak utólagosan ellenőrzik a mérlegek valódiságát. Nos, a tavalyi vizsgálatok tapasztalatai nem éppen kedvezőek, a revizorok több esetben tártak fel hamis mérleget.

A Legfelsőbb Bíróság múlt évi állásfoglalásában egyértelműen kimondja, hogy az, aki magasabb jövedelem kimutatása végett megszépíti a mérleget, csalást követ el. A mérlegek valódiságával kapcsolatos visszaéléseket ma egyedül a hivatása magasában álló belső ellenőrzés tudja megelőzni.

A mérleghamisítások leggyakoribb oka a jövedelmek szinten tartása. Ha a mérlegben eltüntetik a gazdálkodás hibáit, hiányosságait, akkor a mérleg torzít. A jövedelmek szinten tartása helyes törekvés, de ezt nem a számviteli manipulációkkal, hanem termeléssel kell biztosítani. Amit a tsz nem termel meg, azt a főkönyvelő nem oszthatja fel nemcsak azért, mert ez büntetendő cselekmény, hanem főleg amiatt, mert az ilyen bújtatott hiányok előbb utóbb csődhöz vezetnek.

A pontos leltár a mérlegvalódiság alapfeltétele. Ez az év az első, amikor a Bevételi Hivatalok bekapcsolódnak a leltározás ellenőrzésébe. A pécsi Bevételi Igazgatóság területén az idén nyolcvan termelőszövetkezetben ellenőrizték, illetve ellenőrzik a leltározás formáját, módját, s teszik meg észrevételeiket. A tapasztalatok azt mutatják, hogy a termelőszövetkezetekben elég sok még a leltárkészítéssel kapcsolatos hiba. Nem készítenek leltározási ütemtervet, nincs kialakult leltározási rend. Visszatérő hiba, hogy terményeknél nem vonják le a súlyapadásokat. A leltározók olykor nem írják alá a leltárfelvételi jegyeket csak az összesítőket. Így aztán utólag nem derül ki, hogy névszerint ki a felelős a leltár felvételéért. A mennyiségi felvételeknél az is előfordul, hogy egyszerűen a könyvben szereplő készletet veszik fel ahelyett, hogy megmérnék, felköböznék a tényleges készleteket. Gyakran kell felhívni a figyelmet arra, hogy a saját termelésű készenléteket teljes szűkített önköltségen vegyék fel. Ugyanilyen fontos figyelmeztetni az ún. leltározási egységek helyes értelmezésére. Egy szarvasmarhatelep nem leltározási egység. Itt külön kell felvenni az épületet, aminek egészen más az amortizációs kulcsa, mint például a technológiáé.

Sok későbbi baj, felelősségre vonás előzhető meg, ha ezek a kérdések időben, még leltározás közben, zárszámadás előtt tisztázódnak. A megye párt, állami szervei a tsz szövetségekkel közösen konzultatív megbeszélést tartottak a két ünnep között a megyei pártbizottságon arról, milyen külső segítséget nyújthatnak a termelőszövetkezeteknek a jó zárszámadás készítése érdekében. Végül is abban állapodtak meg, hogy a tanácsok, a Nemzeti Bank és a területi Tsz Szövetségek szakemberei január 1-től bekapcsolódnak a leltár és zárszámadási mérlegkészítés munkájába. Minden pénzügyi szakemberre két termelőszövetkezet patronálása jut, ebben a két szövetkezetben konkrét szakmai segítséget adnak a leltározó bizottságoknak és a mérleget készítő főkönyvelőknek.

Őszi munkák a földeken

Szedik a kukoricát
Szállításra vár a cukorrépa
Szántanak a traktorok



A villánykövesdi szőlők szomszédságában csak völgymenetben képes szántani a traktor a sáros, mély talajon.
Erb János felvétele

A kedvezőtlen őszi időjárás miatt, a hatékony társadalmi segítség ellenére is elhúzódtak megyénkben a mezőgazdasági munkák: még most is szedik a kukoricát, tart a cukorrépa betakarítása és végzik a mélyszántást.

A baranyai közös gazdaságokban jelenleg 1700 hektárnyi területről még nem tudták betakarítani a kukoricát: 1000 hektár az úgynevezett összefüggő tábla és 700 hektárra tehető az olyan mélyfekvésű terület, ahol kombájnt használni nem lehet. A betakarítás megkönnyítésére a Dráva menti termelőszövetkezetek az Alföldről rizskombájnokat kaptak segítségül. Segítség kellene a magyarteleki közös gazdaságnak, ahol 250 hektáron száron van a kukorica.

Újabb statisztika szerint a megye gazdaságai a leszerződött cukorrépából eddig a megadott mennyiségnél 1500 vagonnal kevesebbet adtak át a cukorgyáraknak. E mennyiség nagy része már kikerült ugyan a földből, de a felázott talaj miatt onnét elszállítani egyelőre nem lehet.

A megye termelőszövetkezetei 48 ezer 400 hektáron vetettek búzát, a mostoha őszi időjárás miatt a tervezettnél 7300 hektárral kevesebbet. Az állapotbecslések sem engednek a tavalyihoz hasonló jó termésre következtetni: a vetésterületnek csupán a 13 százalékán minősítették a szakemberek a növények fejlődését jónak.

Ahova búzát kellett volna vetni, oda majd más kerül. A tervek szerint a 7300 hektár terület felére rövid tenyészidejű kukoricát vetnek a gazdaságok, több mint 900 hektárral nő a cukorrépa, s csaknem 2800 hektárral a tavaszi árpa és a zab vetésterülete.

Lassan halad az őszi mélyszántás is a megyében, annak ellenére, hogy a közös gazdaságok jól használják ki gépparkjukat. Baranyában a 126 ezer hektár mélyszántásra váró területnek eddig 63 százalékán fejeződött be ez a munka. Még a legkedvezőbb adottságokkal és gépi erővel rendelkező szövetkezetekben is dolgoznak a traktorok a földeken.

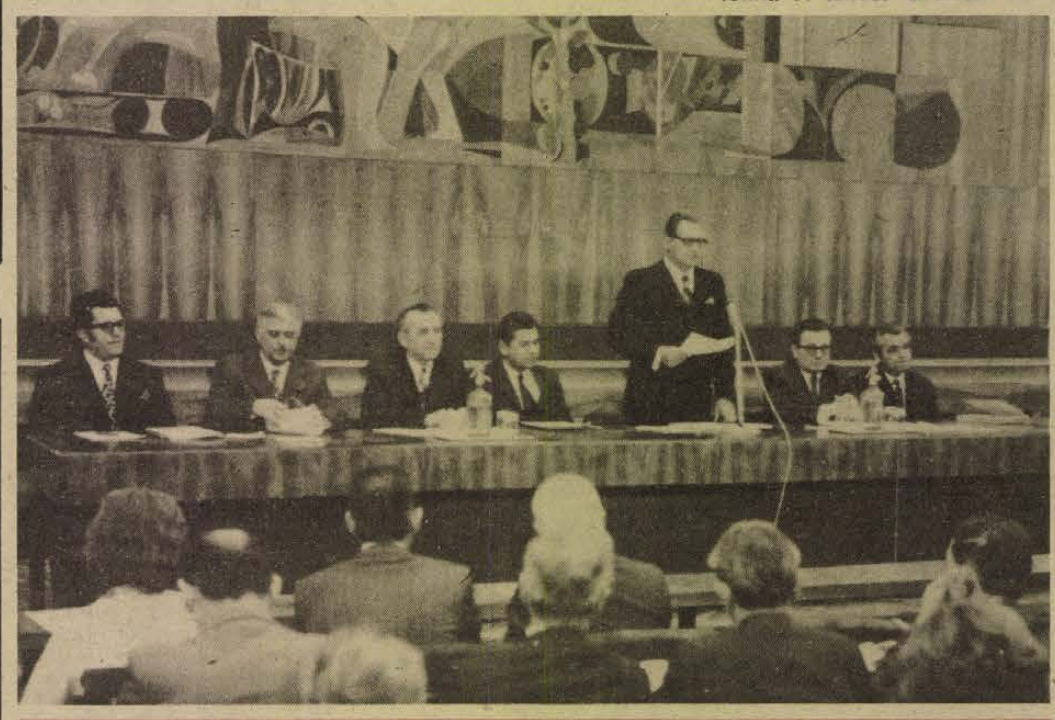

Wieder Béla tanácselnök megnyitja Pécs ezévi első tanácsülését.



Mázaszászvár nagyközségi Közös Tanács alakuló ülésén Horváth Lajos, a Baranya megyei Tanács elnöke átnyújtja Potyondi Jánosnak a nagyközség alapító levelét. (Tudósításunk a 2. oldalon.)

Közel 1,3 milliárd forint Pécs költségvetése

Nem kell visszalépni

- *A tavalyinál 11 százalékkal több pénz áll a város rendelkezésére*
- *A tanácsülés ésszerű takarékosságot követelt*

Hosszú és meglehetősen izgalmas előkészítő időszak után összeállt Pécs Megyei Város Tanácsának 1975-re szóló költségvetési és fejlesztési tervjavaslata. A különböző kormányszervek és a Megyei Tanács hatékony segítsége eredményeképpen elosztottak a felhők a város ege fölül. Az országos szintű gazdasági és pénzügyi nehézségek ellenére nem kell visszalépni egyetlen területen sem, bár a rendelkezésre álló összegek arra nem elegendők, hogy az összes jogos igényt kielégítsék.

Bevételek

Idén a tavalyinál 11 százalékkal nagyobb összeggel gazdálkodik majd a város — egészen pontosan: 1 milliárd 266 millió forinttal. A költségvetési bevételek a következőképpen alakulnak. A tanács saját bevétele — a lakossági adókból, különböző intézmények működési bevételeiből stb. — 67,5 millió forint. A tanács területén működő vállalatok befizetéseiből, illetményadóiból, a kisipari szövetkezetek és tsz-ek befizetéseiből több mint 328 millió forint jön össze. Az állami hozzájárulás közel 107 millió forint. A költségvetési bevételek együttes összege tehát 435 millió forint.

Pécs fejlesztési alapja idén 831 millió forint — melyből 463,5 millió forint állami támogatás.

Kiadások

A költségvetési kiadásokból az úgynevezett gazdasági ágazat 98,4 millió forinttal részesedik. Ez az összeg kisebb a kívánatosnál, ezért az 1974-es maradványokból mindenekelőtt ezt kell kiegészíteni.

A szociális és egészségügyi ágazat kiadási előirányzata 99,9 millió forint — 8 százalékkal több mint tavaly. A kulturális ágazat közel 181 milliót költhet, ami 12,4 százalékos növekedést jelent az elmúlt évhez képest.

Néhány nagyon érdekes szám. Pécs város minden egyes lakosára 600 forintnyi kommunális kiadás jut, 609 forint szociális és egészségügyi kiadás, s 1103 forint kulturális célú kiadás!

Fejlesztés

A fejlesztési alap elosztásánál a következő szempontokra kellett ügyelni. 1975 a IV. ötéves terv befejező éve, s egyben a 15 éves lakásépítési terv záró esztendeje, s ugyanakkor ebben az évben kell az V. ötéves tervet is megalapozni. Mindezek figyelembe vételével a terv készítői a kommunális, egészségügyi és lakásépítési fejlesztési tervek realizálását, illetve a területelőkészítő munkák fokozását tűzték ki elsődleges célnak.

Dr. Nagy Ferenc, a Városi Tanács pénzügyi osztályának vezetője szóbeli kiegészítőjében hangsúlyozta: Pécs kiemelt felsőfokú központ jellege sürgetővé teszi a város egészségügyi, kulturális és intézményi ellátottságának javítását. Az intézmé-

(Folytatás a 2. oldalon.)

Ködben Baranya

Tejfehér köd ülte meg a várost és környékét tegnap a koraesti órákban. Enyhébb párásság egész nap észlelhető volt, de az „igazi", sűrű köd csak késő délután telepedett Baranyára.

Bár az időjárásnak ez a kellemetlen jelensége súlyosan rontott a látási viszonyokon, megyénk közlekedésében mégsem okozott fennakadásokat. Estig a köd miatt közlekedési baleset nem történt, a pécsi autóbuszok pontosan közlekedtek. A Volán távolsági autóbuszainak vezetőit a szokottnál is nagyobb óvatosságra késztette, de mint azt a Piac téri pályaudvaron elmondották, a távolabbi helységekből érkező kocsik sem késtek.

Késés nélkül futottak be a vonatok is a pécsi főpályaudvarra. A délutáni budapesti gyors is időre érkezett. A ködképződés hazánk területén általános, de ereje, sűrűsége területenként változó.

A meteorológiai jelentések szerint Baranyán kívül a Dunántúlon Győr és Siófok környékén észlelhető hasonlóan sűrű köd.

Közel 1,3 milliárd forint Pécs költségvetése

(Folytatás az 1. oldalról.)

nyi ellátásban nem lesz színvonal-csökkenés, de az ésszerű takarékosságra szükség lesz. A luxusbeszerzésekről mindenütt le kell mondani.

A célcsoportos lakásberuházási program értelmében 682 lakás és 1861 négyzetméter kereskedelmi és szolgáltató létesítmény épülhet meg. Ez kevesebb az eredeti terveknél, amit mindenekelőtt a költségek jelentős mérvű emelkedése magyaráz.

A vízellátás javítására szintén jelentős összegeket fordítanak. 1975-ben folytatódni fog a Kertvárosban, a Mecsek-Nyugaton és egyéb körzetekben az alapközmű-hálózat kiépítése is. Ugyancsak folytatódik – a kormány támogatásával – a szennyvíztelep újjáépítése. A bővítés döntő jelentőségű mozzanata a gépészeti és technológiai szerelés, melyet 1975. december 31-i határidővel vállaltak az érdekelt vállalatok.

Vita

A költségvetési és fejlesztési terv feletti vitában elsőnek felszólaló *Komáromi József* tanácstag egyebek mellett arra hívta fel a figyelmet, hogy a rendelkezésre álló közel 1,3 milliárd forint biztosítja minden területen a szintentartást, s bizonyos területeken az előrelépést is, de ehhez elengedhetetlenül szükséges az önfegyelem, a takarékosság. Még használható gépeket nem kell kicserélni, s sokat lehetne megtakarítani a reprezentáció csökkentésével, a szigorúbb létszámgazdálkodással is.

Kárpáti Ferenc tanácstag a gazdaságpolitikai bizottság tagja, az I. kerület érdekében kért szót. Véleménye szerint ez a kerület ismét kevesebbet kap, mint amennyit érdemelne. A peremkerületek mostoha sorsa csak lassan változik. Az 1974. évi maradványok e célra való felhasználását kérte.

Kőnig János vasasi tanácstag ugyanezt a gondolatot vitte tovább. 1973—74-ben meglehetősen sok ígéretet kaptak a vasasiak — a mostani tervben azonban ezek túlnyomó többsége nem realizálódott...

Felszólalt a vitában *Czente Gyula*, Baranya megye Tanácsának elnökhelyettese is. Elmondotta: a Megyei Tanács véleménye szerint a város felelős vezetői nagy gonddal készítették el a város pénzügyi tervét, sokat harcoltak jogos érdekeik védelmében. A feladatok között elsőként említette: javítani kell a beruházások előkészítésével kapcsolatos munkát. Ugyancsak javítani kell, illetve szorosabbra kell vonni a tanács és a városban dolgozó vállalatok kapcsolatát, hisz számos feladat csak közösen oldható meg. Az is nagyon fontos, hogy a tanácstagok a jövőben még nagyobb igyekezettel képviseljék az egyes választók, a kisebb-nagyobb csoportok igényei mellett a város érdekeit is...

Wieder Béla tanácselnök a felszólalásokra adott válaszában az elhangzott észrevételek értékelését ígérte. A rendelkezésre álló pénzmaradványokból, amit lehet, realizál a tanács, kétségtelen azonban, hogy a mostani költségvetés nem ad módot minden igény kielégítésére. A legfontosabb feladat most a jövő megalapozása.

Pécs zászlaja

Pécs megyei Város Tanácsa idei első ülésén tanácsrendeletet is alkotott. Az új tanácsrendelet Pécs zászlajának és címerének használatáról intézkedik. A város címere ismert. Most rendezték a zászló kérdését is. Pécs zászlajának alapszíne világoskék. A zászló középső részén kell elhelyezni a város címerét, s alatta kell feltüntetni a Pécs helységnevet — nagy, ultramarin színű, arannyal szegélyezett betűkkel.



Pillanatkép a szünetben a folyosóról. Fotó: Erb János

Nem értékítélet, csak tájékoztatás

Milyen lesz a félévi osztályzat?

Újdonságok az általános és középiskolák felében

Hétfőn ismét hiányzik majd néhány tantárgy számjegye a félévi osztályzatokból. Most újabb iskolák kaptak engedélyt arra, hogy az úgynevezett készségtantárgyokból, tehát rajzból, énekből és testnevelésből ne egy elvont számjegygyel értékeljék a gyerekek teljesítményét. Sőt, nemcsak általános, hanem a középiskolák között is ilyen változás van, például a pécsi Nagy Lajos, a Leöwey Klára, a szigetvári, sellyei és a komlói Kun Béla Gimnázium kapott a közelmúltban engedélyt erre. Kissé megzavarja a reform egyenes ívű megvalósítását viszont az, hogy a szakmunkástanuló intézetektől visszavonták a testnevelésre vonatkozó osztályzatmentességet. Oka: az ösztöndíjakhoz átlagot kell számítani. Kár, mert átlag már semmilyen más alsó- és középfokú oktatási intézményben nincsen.

Jelentőset lép tehát előre az oktatási rendszerünk. A készségtárgyak osztályzatának elengedése ugyanis beleépül egy helyes, számjegyellenes folyamatba. Hiszen néhány éve az általános iskolák első osztályaiban, valamint a viszonylag sok új tárgyat és sok új pedagógusegyéniséget jelentő ötödik osztályban félévkor nem jelzik számjegyekkel a kisdiákok tudását. Ezen kívül más osztályokban is elmarad a jegy, ha egy-egy tantárgy újként lép be a megtanulandók sorába.

A mostani félévi osztályzatok, ahol vannak, ott sem jelentenek annyit, mint az év végiek. Nem ítélkezés a félév, csak menet közbeni tájékoztatás a szülő és a gyerek számára, hogy miben kell változtatni. Tehát, túlértékelni sem szabad, mivel az év végi eredmény lesz a döntő, de lebecsülni sem, hiszen fontos dolgokat jelezhet, s így nagyobb bajokat előzhet meg.

Megalakult Mázaszászvár nagyközség közös tanácsa

Megnyílt a nagyközségi fejlődés útja

- Nemcsak rang, hanem felelősség is
- Az alapítólevél átadása

Ünnepi díszbe öltözött a szászvári Jószerencsét Művelődési Ház tegnap délelőtt. A széksorokban hatvanhat tanácstag foglalt helyet, a színpad előtt a szászvári úttörőzenekar indulókat játszott. Január 3-án délelőtt 9 órakor kezdődött a Mázaszászvár nagyközségi Közös Tanács alakuló ülése.

A díszes rézlemezre nyomtatott alapítólevélen ez áll: „A Baranya megyei Tanács a 26/1974. Th. (XI. 11.) számú határozatával Mázaszászvár községi Közös Tanácsot 1975. január 1.-i hatállyal Nagyközségi Közös Tanáccsá szervezte és felruházta mindazokkal a jogokkal, amelyek a nagyközségi közös tanácsokat megilletik."

Felhangzott a Himnusz, majd helyet foglalt az elnökség is, közöttük *Horváth Lajos*, a Baranya megyei Tanács elnöke, *Devecseri József*, a Sásdi Járási Pártbizottság titkára, *Palkó Sándor* országgyűlési képviselő, valamint *Garamvölgyi János*, a Mecseki Szénbányák igazgatója.

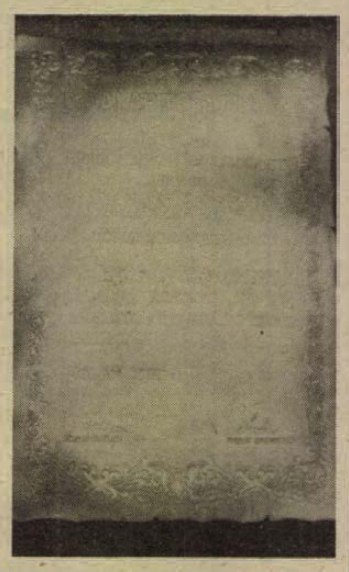

Az ünnepi alakuló ülésen ismertették az Elnöki Tanács határozatát Szászvár és Máza községek egyesítéséről, majd a tizenegy tagú végrehajtó bizottság megválasztására került sor. A helyi HNF elnökségek által jelölteket a testület egyhangúlag megválasztotta. A nagyközség tanácsának elnöke *Potyondi János* lett, helyettese *Merényi József*. A Végrehajtó Bizottság titkárává *Görbicz Gyulát* választották.

Az alapítólevelet Horváth Lajos, a Megyei Tanács elnöke a következő szavak kíséretében nyújtotta át:

— Minden község életében van egy kiemelkedő esemény. Olyan, amely meghatározó lehet lakóinak további életére is. Fontos társadalompolitikai eseményhez érkezett Mázaszászvár azzal, hogy elnyerte a nagyközségi címet. Ez azonban nem egyszerű rang. Megnövekedett hatáskörrel, de megnövekedett felelősséggel is jár. A testületen és a tisztségviselőkön is múlik, hogy Mázaszászvár valóban nagyközséggé váljon. Amikor ehhez sok sikert kívánok, külön köszöntöm a mázaiakat és azt a segítséget, amelyet a két község egyesüléséhez nyújtottak.

A tanács nevében Potyondi János mondott köszönetet, majd a legfontosabb feladatokat vázolta. Így elmondta, hogy kérik a Posta segítségét, mert Mázát is be kellene kapcsolni a távhívó hálózatba. Sürgősen meg kell építeni a járdát Máza és Szászvár között. Segíteni kell a fiatalok lakásépítését, különösen törekedni kell telepszerű, többszintes építkezésre. Feladatként jelentkezik még Máza vezetékes vízzel való ellátása és még sokminden, amire egy igazi nagyközségnek szüksége van.

Összegyűjtik a papírhulladékot

Félezer üzletet érint Baranyában

A takarékosság jegyében a hasznos alapanyag: a cellulóz megmentésére kötött együttműködési megállapodást a Dél-dunántúli Nyersanyaghasznosító Vállalat (MÉH) és a Fogyasztási Szövetkezetek Baranya megyei Szövetsége (MESZÖV). Már ebben a hónapban jutalékos alapon összegyűjtik az ipar számára hasznosítható papírhulladékot: például kartondobozt, csomagolási papírt, amely a szövetkezeti boltokban halmozódik fel. A városi és falusi ÁFÉSZ-boltok – Baranyában mintegy félezer üzletet érint – ezentúl saját hulladékpapírjukat átadják a MÉH-nek. A vegyespapír (például a csomagolásra használt papírzsák és papírok) ára kilogrammonként egy forint, míg egy kiló újságpapír ára egy forint ötven fillér. Eddig Baranya megyében a szövetkezeti boltoknál éves átlagban tíz vagon használt papír kallódott el, szóródott szét, égették el. Ez legalább száz tonnányi mennyiséget jelent.

A 250. felújított Ikarusz

Ünnepségre gyűlt össze tegnap délelőtt a Volán 12. sz. Vállalat alkatrész felújító és gyártó üzemének kollektívája Pécsett, a Bacsó Béla úti telepen. A 250-ik felújított Ikarus autóbuszt adták át a személyforgalmi üzemegységnek. Az üzem 11 szocialista brigádjának 114 dolgozója sikerrel zárta az 1974-es évet. A siker „titka" a pontos munkaszervezés, a fegyelem és nem utolsó sorban a kongresszusi munkaverseny ösztönző hatása. Az üzem dolgozói számos újítással, új technológiák kidolgozásával elérték, hogy 1968 óta 400 órával csökkent az óraráfordítás munkájukban.



A felújított, megszépített Ikarusz 630-as átadása után az üzem 32 kiemelkedően jól dolgozó munkása jutalmat, 5 dolgozója Kiváló dolgozó kitüntetést kapott.

Ülést tartott a TOT elnöksége

Nagyobb figyelmet a kereseti arányokra

A TOT elnöksége Szabó István elnökletével pénteken megtartotta ezévi első ülését, amelyen részt vett Horn János, az Országos Tervhivatal elnökhelyettese, és Zsuffa Ervin, az MSZMP Központi Bizottságának alosztályvezetője. Az elnökség megtárgyalta a fizikai munkát végző termelőszövetkezeti dolgozók munkadíjazásának helyzetét, és a munkadíjazás rendjének továbbfejlesztésével összefüggő feladatokat. Megállapította, hogy a tsz-ekben kialakult gyakorlat közelebb áll a szocialista elosztás elveihez, mint korábban. Az anyagi ösztönzés hatásos, és az erkölcsi ösztönzéssel párosulva jól szolgálja a tsz-tagok munkakedvének magas szinten tartását, a szervezettség, a munkafegyelem erősödését, a munka termelékenységének folyamatos növelését.

Az aktív korú tsz-tagok egy munkaórára jutó keresete 1968 és 1973 között 8,29 forintról 11,01 forintra, az évi átlagos munkaóra teljesítés 2180 óráról 2410-re növekedett. Az aktív korú tagok évi átlagkeresete pedig 18 118 forintról 26 537 forintra nőtt. Az erős és a közepes, valamint a kedvezőtlen adottságú tsz-ekben dolgozók keresetének differenciálódása enyhült, de még mindig nagyobb a kívánatosnál. Túlzott mértékű a megyék közötti differenciáltság is, az óra-keresetek ugyanis 8,49 forint és 15,49 forint között alakulnak, ami nem indokolható a munkaerő eltérő összetételével.

A tsz-tagok jelentős rétegeinek keresete még nem éri el a társadalmilag indokolt mértéket, egy szűkebb rétege viszont meghaladja azt. A legfőbb teendő a kereseti arányok elvszerű, helyes kialakítása, a foglalkoztatás mértékében és rendszerességében levő különbségek csökkentése. A fiatalabb termelőszövetkezeti tagok indokolt igényei közé tartozik a lekötött munkaidő garantált díjazása, és a jogszabállyal ma még nem korlátozott munkaidő csökkentése is. A végzett munka értékelésénél a képzettség, a fizikai igénybevétel és a munkakörülmények gondosabb mérlegelése szükséges, de nagyobb figyelmet kell fordítani a férfiak és a nők kereseti arányaira is.

Sokat fejlődtek a tsz-ekben a munkadíjazás módszerei. A munkaegységen alapuló díjazás elvesztette korábbi uralkodó szerepét, a részes, és a természetben meghatározott díjazás pedig az élőmunkaigényes ágazatokra szorult vissza. A munkadíjazás alapjává széles körben a munkanormákon nyugvó teljesítménydíjazás vált. A normák műszaki megalapozása azonban még nem mindenütt kielégítő. A műszaki-technológiai feltételekkel összhangban levő normák kidolgozása és alkalmazása minden szövetkezet számára elősegíti a belső tartalékok feltárását, a munka termelékenységének, a termelés jövedelmezőségének növelését.

A helyes kereseti politika alkalmazását segíti az ipari és az építőipari szakmák területén idén hatálybalépő országos szakmai bértáblázat. A TOT elnöksége elhatározta, hogy az érdekelt minisztériumokkal együttműködve és egyeztetve megkezdi a termelőszövetkezeti munkadíjtáblázat kiadásának előkészítését. Ez az ajánlás azt segíti majd elő, hogy a mezőgazdasági munkák értékelésében is következetesen érvényesüljenek a munka szerinti elosztás elvei.

Az élelmiszergazdaság 1975. évi feladatai

A mezőgazdasági üzemek 1974. évi termés-eredményei kimagaslóan jók. Az is közismert, hogy lényegesen nagyobb ráfordítással sikerült az eredményeket elérni, a csapadékos ősz próbára tette a mezőgazdasági üzemeket, egy sor munkát nem tudtak időben elvégezni, s egy részük minőségileg is kifogásolható. A viszonylag kedvezőbb decemberben a még elmaradt mezőgazdasági munkák nagyobb részét elvégezték, az időjárás alkalmas volt a későn vetett búzák megerősödésére is. A növényállomány megfelel azoknak a követelményeknek, amelyeket a búzatermesztéssel szemben támasztunk.

Ez alkalommal mégis elsősorban azokról a tennivalókról kívánok szólni, amelyek megalapozhatják a búzatermesztés területén is a jövő évi jó termést. Baranya megyében a mezőgazdasági üzemek az 1974. évinél mintegy 8 százalékkal kisebb területen vetettek búzát. E kisebb területen elvetett búza ápolására sokkal nagyobb gondot kell fordítani, mint azt bármikor tettük. A téli fejtrágyázást nitrogén tartalmú műtrágyákkal mielőbb el kell végezni. A műtrágyázáshoz korszerű eszközök állnak rendelkezésre. Ugyancsak megkülönböztetett gondot kell majd fordítani 1975. elején a búza növényvédelmére.

Másik nagy területet elfoglaló növényünk a kukorica. Vetésterületi aránya 36 százalék. 1974-ben több mint 50 q-át takarítottunk be hektáronként. Ezt a nagyszerű eredményt az időben végzett talajmunkával, a jól megválasztott hibridekkel, nagyadagú műtrágyák használatával és a növényvédelem időbeni elvégzésével érték el az üzemek. Sajnos az ősszel a szántást nem sikerült mindenütt elvégezni. Ezért ezekben a napokban rendkívül fontos tennivalója minden mezőgazdasági üzemnek, ahol még az őszi mélyszántást nem fejezték be, hogy azt mielőbb elvégezzék.

Kukorica

A kukoricatermesztésben is néhány dolgot újra kell fogalmaznunk. Ezek között említem a fajtamegválasztást, pontosabban azoknak a hibrideknek a használatát, amelyek korai és középérésűek. Természetesen valamennyi kései érésű is lehet a szortimentumban, de az semmiképpen sem indokolt, hogy kései érésű, magas FAO-számú kukoricák legyenek túlsúlyban. Közismert, hogy rendkívül energiaigényes a kukorica szárítása, és az szinte elkerülhetetlen, ha magas a kései érésű kukorica aránya, a szárítás többe kerül egy hektárra vetítve, mint a talajmunka. Kétségtelen, hogy fontos feladat az, hogy minél többet termeljünk, de az is, hogy e termelő tevékenységünket a lehető leggazdaságosabban végezzük. S napjainkban, amikor az energiával való takarékosság népgazdasági szempontból is kiemelkedő jelentőségű, a mezőgazdasági üzemeknek mindent el kell követni, hogy minél kevesebb energia felhasználásával oldják meg feladataikat.

A mintegy 150 mm-rel több csapadék a cukorrépának nagy termés elérését tette lehetővé. Úgy is fogalmazhatunk, hogy a cukorrépát 1974-ben öntözött körülmények között termesztettük. Ez is rávilágít arra, hogy egyes növények milyen nagy terméssel hálálják meg a vízpótlást.

A kormány felkérte a mezőgazdasági üzemeket, hogy 1975-ben mintegy 20 százalékkal nagyobb területen termeljenek cukorrépát. A Baranya megyei mezőgazdasági üzemek növelték a cukorrépa vetésterületét. Cukorrépa-termesztést azokban a mezőgazdasági üzemekben javasolunk, ahol korábban is foglalkoztak cukorrépa-termesztéssel, s megfelelő gépparkkal rendelkeznek. Természetes, hogy a géppark nagyobb arányú kihasználását kell tervezni a mezőgazdasági üzemekben.

Zöldségtélék

A zöldségtermesztés feladatainak megoldását fontos társadalompolitikai feladatnak tekintjük. Indokoljuk, hogy a nagyüzemek, a háztáji gazdaságok és szakcsoportok egyaránt foglalkozzanak zöldségtermesztéssel. A háztáji gazdaságok és kisegítő gazdaságok, valamint a szakcsoportok megfelelő szervező munka esetén képesek biztosítani a helyi ellátást. Ezért a fogyasztási szövetkezetek, s a helyi tanácsok, valamint a termelőszövetkezetek nyújtsanak megkülönböztetett támogatást mindazoknak a falun élő személyeknek, akik hajlandók háztájiban zöldségtermesztésre. A nagyvárosok zöldségellátását a nagyüzemeknek kell biztosítaniok. Kivételesen nagy jelentőségű az a kezdeményezés, ami a görcsönyi termelőszövetkezet javaslatára valósult meg, éspedig a zöldségtermesztés nagyüzemi feltételeinek megteremtésére kooperációba léptek a mezőgazdasági üzemek, valamint a forgalmazó és feldolgozó vállalatok. Az állam az ilyen kezdeményezést megkülönböztetett támogatásban részesíti. E kooperációs együttműködés biztosítani fogja a nagyüzemek palántaellátását, a szaktanácsadást, s a nagy tömegben jelentkező zöldségfélék forgalmazását, illetőleg feldolgozását.

Egyre többet fogyasztunk növényi eredetű olajokból. Indokolt tehát, hogy a mezőgazdasági üzemek legalább akkora területen foglalkozzanak az olajos növények termesztésével, mint ahogy azt tették korábbi években.

Szóját csak az utóbbi években termesztenek nagyobb területen. Tavaly 18–20 q körül termett hektáronként Baranya megyében. Sajnos a betakarítás a csapadékos időjárás miatt későn történt meg, ezért nagy volt a veszteség. E fehérjéket pótló, fehérje szempontjából fontos növény termesztésére ökológiailag jó adottságai vannak Baranya megyének, a takarmánytermesztő Kutató Intézet itt Baranya megyében, bicsérdi telepén ért el kimagasló eredményeket. A fajtaválaszték is egyre jobb, ezért a jövőben is csak javasolni lehet, hogy a mezőgazdasági üzemeink foglalkozzanak szójatermesztéssel.

Hústermelés

1974-ben tovább nőtt, s a felszabadulás után első ízben 100 ezernél több a szarvasmarha-létszám. Ez különösen a tej- és a hústermelés szempontjából jelentős. 1975-ben számítani lehet arra, hogy a hús és tejtermelésben további fejlődés következik be. Kétségtelen, hogy az értékesítésben beállott diszkrimináció sok gondot okozott, de az is igaz, hogy egy ilyen nagy jelentőségű feladatot nem szabad egy értékesítési gond alapján megítélni. Jövedelmező a szarvasmarhatartás, a tejtermelés és a hústermelés. A korábbi években megépült szakosított állattenyésztési telepek lehetővé teszik, hogy a mezőgazdasági üzemek korszerű módszereket honosítsanak meg. E téren a tenyésztő munka ma különösen a genetikailag értékesebb egyedek tartását és továbbtenyésztését ösztönzi.

Jó eredményt értek el a szakosított sertéstelepeken. A húsvonalú hibridek többsége jól alkalmazkodik az intenzív körülményekhez, s ha az állattenyésztési szakmunkások a technológiát pontosan betartják, úgy a sertéstartás területén is újabb sikereket érhetünk el. Nagyon jelentős e területen a változás, hisz 1974-ben kb. 60 ezerrel több hizottsertést értékesítettek a mezőgazdasági üzemek, mint 1973-ban. S most, 1975-ben az a legfőbb feladatunk, hogy legalább olyan szinten folyjon a termelés, mint 1974-ben volt.

Különösen jelentősnek minősíthetjük a baromfifeldolgozó és -forgalmazó közös vállalat tevékenységét. A mezőgazdasági üzemek és feldolgozó, forgalmazó vállalatok együttműködési kooperációja már 1974-ben is jó eredményeket hozott. Ez a tevékenység nyereséges, és rendkívül gyors a termelés forgási sebessége.

Néhány évvel ezelőtt több mezőgazdasági üzem víztárolót épített. Ezeknek a mezőgazdasági üzemi víztárolóknak a fő funkciója az öntözéshez a vízutánpótlás biztosítása, de természetes, hogy a tavak alkalmasak halhústermelésre is.

A Bikali Állami Gazdaság ilyen völgyzárógátas tárolókban évek óta jó eredményt ér el halhústermelésben. Tervezzük, hogy 1975-ben olyan kooperációs együttműködést hozunk létre a Bikali Állami Gazdaság és a többi mezőgazdasági víztárolóval rendelkező üzem között, amely lehetővé teszi, hogy tavaink túlnyomó többségében intenzív halhústermelés folyjon. Ez magasabb jövedelmet biztosít a mezőgazdasági üzemek számára, több halhúst a piacra, s gazdaságossá teszi az egész termelést. Olyan halhústermelésre gondolunk, amely figyelembe veszi, hogy esetleges nyári lehalászás is bekövetkezhet, ha egy csapadékban szegény évvel van dolgunk.

Beruházások

Ami az 1975. évi beruházást illeti, az üzemek folytatják az állattenyésztés területén a férőhely bővítést, s helyesen, jelentős összegeket fordítanak gépek vásárlására. Jónak tartjuk, hogy a mezőgazdasági üzemek további 95 gabonakombájnt, 11 cukorrépa-kombájnt, 7 burgonyakiszedő-kombájnt kívánnak vásárolni. Helyeselhető az a magatartás is, amely a szállítás feltételeinek javítását biztosítja, további teherautók és pótkocsik vásárlásával.

1975-ben a Meteorológiai Szolgálat Légkörfizikai Bázisa megkezdi a jégeső elleni védekező munkáját. A sikeres légköri beavatkozás csak többéves munka után értékelhető, de az első ilyen jellegű magyarországi munkát mindenképpen nagy izgalommal várjuk.

Összegében a mezőgazdasági üzemek képesek a népgazdasági igényeknek megfelelően Baranyában is mintegy 3,8 százalékkal növelni termelésüket. S amennyiben a szorgalom és a szakmai munka mellé megfelelő időjárás is párosul, 1975-ben teljesül az élelmiszergazdaság területén a IV. ötéves terv célkitűzése.

DR. FÖLDVÁRI JÁNOS,
a Baranya megyei Tanács elnökhelyettese

Mi lesz a gázkészülékek cseréjével?

Veszélyben a határidő!

Ki fizeti a költségeket?

Valamennyi többszintes panelházban ki kell cserélni, illetve át kell alakítani az égésbiztosítóval el nem látott gázkészülékeket! Az Építésügyi és Városfejlesztési Minisztérium és a Pénzügyminisztérium közös rendeletét 1975. december 31-ig kell végrehajtani.

Pécsett, a Beruházási Vállalatnál a lakásszövetkezetek, a Pécsi Ingatlankezelő Vállalat a Baranya megyei Építőipari Vállalat, a MEZŐV, a GÁZMŰ és a beruházó illetékesei tárgyaltak a rendelet megvalósításával kapcsolatosan felmerült problémákról. Az információcsere alapján pillanatok alatt kiderült, hogy sajnos a mai napig nem teremtődtek meg a munkák elkezdéséhez szükséges feltételek, s emiatt veszélyben a rendelet megvalósítására előírt befejezési határidő.

A beruházó vállalat felmérette, hogy a lakásszövetkezetek tagjai átalakíttatni, avagy cseréltetni kívánják-e meglevő gázkészülékeiket. Az eddig beérkezett vélemények szerint a tulajdonosok egy része — elsősorban a költségek miatt — vonakodik tudomásul venni a programot, de problémájuk az is, hogy a lakásukban levő gázkészülékek átalakítását helyszínen — műszaki okokra hivatkozva — nem vállalja a kivitelező, ha pedig elszállítják, valószínű, hogy nem ugyanazt a régi készüléket kapja vissza, mint amit elvittek tőle.

Látszólag ez nem is probléma, annál is inkább, mivel a Baranya megyei Építőipari Vállalat nem is vállalja az átalakítást, — kapacitás és felkészültség hiánya miatt — csak a cserét. A gázkészülékcsere viszont csaknem ezer forinttal drágább, mint az égésbiztosítóval való felszerelés! Ez az érem egyik oldala, de az is igaz, hogy ez idáig több, mint 250 szövetkezeti lakás tulajdonos egyáltalán nem volt hajlandó nyilatkozni arról, hogy cserét, vagy átalakítást kér-e, akadályozva ezzel az egész program elindítását.

Sérelmezik, hogy majdnem új készülékeket akarnak lecseréltetni az ő költségükre, ami 4—5 ezer forint többletkiadást jelent számukra. Sérelmeik ellenére, — a megbeszélésen született helyi javaslatok értelmében — 1975. január 15-ig valamennyi lakásszövetkezet tagjának egyértelműen kell nyilatkozni a gázkészülékek cseréjére vonatkozóan.

A régi készülékek értékesítésére, felhasználására viszont a mai napig nem történt központi intézkedés.

Ha a kőzet visszaszól, hangzavar keletkezik

A fúrómunkások nem babonásak

- 2446 méter a Mecsek gyomrában
- A Nébli-brigád állja szavát

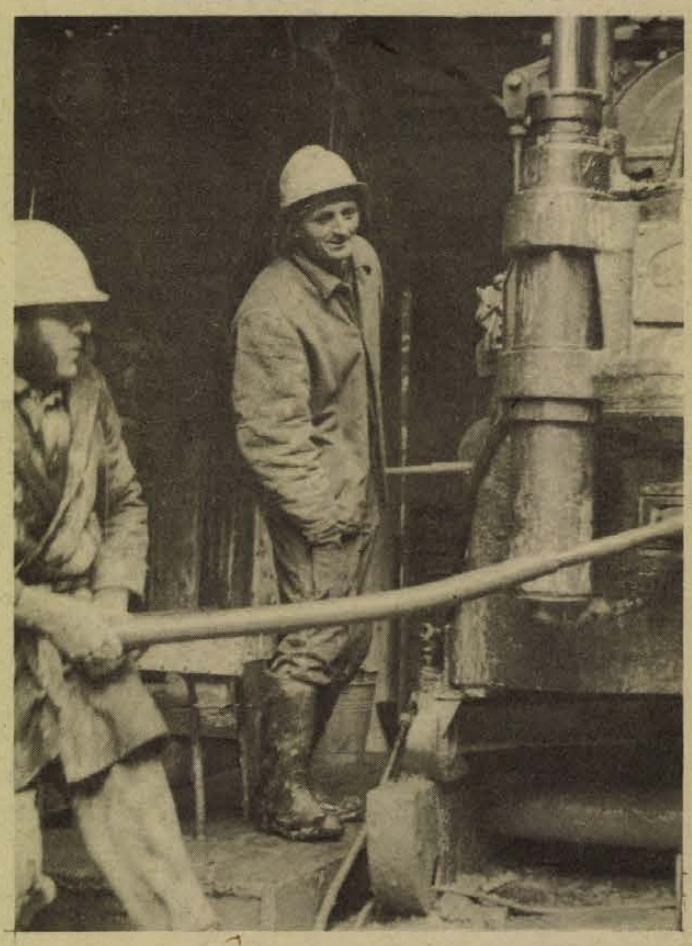

Azt mondják, a fúrósok babonásak. Mert hiába dolgoztak hónapokon át, ha utoléri őket a fúrósok réme: az omlás, a homokbetörés, ha vízbetörés történik, ha agyagrétegbe siklik a fúrószár, ha elszökik az öblítővíz, ha megszorul a szár.

Nébli Imre fúrómester nem ért egyet a fenti megállapítással, de arra már hajlik, hogy a föld kincseinek megkutatásához szerencse is kell.

— A fúrást én valahogy mindig az öttusához hasonlítom. Mert nekünk úgy sorsolják a lyukat, mint a lovakat. No persze „lovagolni" is tudni kell.

S hogy Nébli Imre és brigádja jól „lovagol", azt szemléletesen bizonyítják a kongresszusi munkaversenyben elért eredményeik. Fúróberendezésük — Abaligettől két kilométerre áll — teljesítménye harminc százalékkal haladta meg a tervezettet. Januártól november végéig a 2142 méter mélység helyett 2446 méterre hatoltak le — természetesen több helyen — a mecseki triász és perm rétegekbe. A Mecseki Ércbányászati Vállalat kutató és mélyfúró üzemének brigádja kiemelkedő eredményeket ért el a költségmegtakarítás terén is: több mint 180 000 forinttal növelték az üzem nyereségét. Terven felül! Ennek nagy része az általuk kezdeményezett kisátmérőjű fúrásnak köszönhető.

— Károlyi Sándorral, Bisztric Jenővel, Csősz Gyulával, Tóth Györggyel, Muclik Jánossal, Kajsza Jánossal, Bajer Jakabbal és Orsós Antallal tulajdonképpen két éve dolgozunk egy brigádban. Többségük régi fúrós, törzsgárdatagok. Mi kértük először, hogy már az első méterektől kezdve engedélyezzék a kisátmérőjű fúrást. Ez nagy rizikóval járt, mert csak kétszer szűkíthettünk, de három hónap alatt elértük az 1358 méteres mélységet. Most a bokorágat fúrjuk (a megkutatandó mező pontosabb meghatározása érdekében). 1029 méternél homokbefolyás keletkezett. Azóta a szerszám csak öblítéssel halad...

Ilyet ne kérdezzen

Hogy mikorra jutnak túl e nehéz szakaszon, nem tudják. A brigád vezetőjétől megkérdeztük mikor szeretnének új munkahelyre menni.

— Ilyet nem szabad kérdezni fúróstól. De megmondom: ha innen nem megyünk el február elején, az asszony elválik tőlem, mert nem lesz pénz. Tudja attól rettegünk, ha kilyukad egy rúd, elszökik a víz, a gyémánt meg úgy beleolvad a kőzetbe, hogy olyan, akár az üveg. Olyankor aztán az összes szerelvényt ki kell szednünk. Mert ha a kőzet visszaszól, hangzavar keletkezik.

Nyáron irigylésre méltó a fúrós élete, de ha eljön az esős évszak, leesik az első hó!... A nyugdíjba készülők ötven százaléka mindenféle reumatikus bántalmakban szenved. Amikor Nébli Imre idén először látott havat a fákon, éjjel azt álmodta, hogy megsebesült: pedig „csak" a válla sajgott a fájdalomtól. Ha valamit rosszul fognak meg, rándul a csukló, pattog a térd.

— Tizennyolc éve jöttem Lovászból a vállalathoz — mondja Károlyi Sándor. — A pénz hozott ide. Az első hónap után reklamáltam az ezerkétszáz forint miatt, ám a következő tavaszra már négy és félezret kerestem. De a három gyerek közül egy sem készül fúrósnak. Mert látják mennyi időt töltök távol. Naponta Cserdin, Szentlőrincen át nyolcvan kilométert autózom. A kocsi is hideg. A múltkor, a délutános műszakról hajnali négykor értem haza, mert beragadtunk...

Minden elismerés az övék...

Csizmamarasztaló agyagon cuppogok kísérőmmel Koch László geológus mérnökkel. A leendő Gesztenyés bányaüzem mellett elvezető aszfaltos út légvonalban alig ötszáz méter: mégis, amíg a Gaz-hoz érünk jó negyedórába telik.

Nyáron irigylésre méltó a fúrós élete. De, ha eljön az esős évszak, leesik az első hó, azt tessék utánuk csinálni...

Salamon Gyula

24 ÓRA A NAGYVILÁGBAN



Andrej Gromiko szovjet és Soares portugál külügyminiszter között pénteken befejeződött a konstruktív eszmecsere a kölcsönös érdeklődésre számot tartó, időszerű nemzetközi problémákról. A megbeszélések tárgyszerű, baráti légkörben zajlottak le.

Soares nyilatkozata

Mario Soares portugál külügyminiszter a TASZSZ tudósítójának adott nyilatkozatában kijelentette, hogy gyors ütemben és rendkívül sikeresen fejlődnek a portugál–szovjet kapcsolatok. Nem konjunkturális megfontolásokon, hanem a két országban élő népek barátságára épül ez a viszony – mondotta.

Jelenlegi szovjetunióbeli hivatalos látogatásának eredményeit érintve, a portugál külügyminiszter hangsúlyozta, hogy rendkívül sikeres és eredményes ez a látogatás. „Bár rövid ideig tartózkodtam a Szovjetunióban, Andrej Gromiko külügyminiszterrel tartott tárgyalásainkon érintettük mind a portugál–szovjet kapcsolatok kérdéseit, mind számos kölcsönös érdeklődésre számot tartó problémát, mindenekelőtt az európai biztonság szavatolásának problémáját. Megvitattunk továbbá sok olyan kérdést, amely a Portugália által folytatott dekolonizációs folyamattal függ össze" – mutatott rá Soares.

Portugália és a Szovjetunió között – folytatta a külügyminiszter – már több megállapodás jött létre, köztük a kereskedelmi, a légi- és a tengeri közlekedési egyezmény. Most készül a kulturális együttműködési megállapodás. Kétségtelen azonban, hogy ez csak a kezdet.

A portugál nép mindenkor emlékezni fog arra, hogy a Szovjetunió mentette meg Európát és a világot a náci barbárságtól. Népünk a legnagyobb tisztelettel viseltetik a Szovjetunió és népe iránt –, mondotta végezetül Mario Soares.

Soares pénteken elutazott Moszkvából.

◆



Szívbe markoló látvány az észak-pakisztáni Pattanban: árván maradt lány romba dőlt otthona előtt. A súlyos földrengés következtében 5200 ember meghalt, 16 000 megsebesült.

✦ WASHINGTON: Az Egyesült Államok legfőbb állami számvevőszékének csütörtökön nyilvánosságra került beszámolójából kiderül, hogy az Egyesült Államok több milliárdos titkos program keretében fegyvereket szállít és katonai kiképzést nyújt az iráni hadseregnek.

✦ *RAWALPINDI: Pakisztánban a múlt heti földrengés következtében 70 ezer ember vesztette el hajlékát. A szerencsétlen embereknek legkevesebb kétezer sátorra, illetve előregyártott elemekből felépíthető házra van szükségük. A földrengés sújtotta Swat és Hazara tartományban 5200 ember vesztette életét.*

Két szív egy emberben

Leonard Goss, a világ második olyan embere, akinek két szív dobog a mellkasában, a fokvárosi kórház pénteki közlése szerint jó egészségi állapotban van. Christian Barnard professzor a 47 éves fokvárosi üzletember mellkasába kedden egy második szivet „ültetett be". Ivan Taylor, akin Christian Barnard a múlt év novemberében hajtotta végre az első ilyen műtétet, szintén jó egészségnek örvend, és már csak megfigyelés céljából tartják kórházban.

✦ DAMASZKUSZ: A WAFA palesztinai hírügynökség bejelentette, hogy palesztinai gerillaegységek az elmúlt két napban Izrael területén három akciót hajtottak végre, válaszul a Libanon déli határmenti területei ellen sorozatban végrehajtott izraeli provokációkra.

Nyugalom és provokáció

A január 16-ig meghosszabbított tűzszünet viszonylag nyugodt légkört teremtett Észak-Írországban és Angliában. Az ulsteri városok utcáin megritkították a katonai őrjáratokat. Helyszíni beszámolók szerint szinte teljesen felhagytak a házkutatásokkal is, amelyek a katolikus kisebbség panaszainak fő forrásai voltak. A rendkívüli fegyelem, amellyel a republikánus mozgalom jobbszárnyához tartozó erők betartják a központilag elrendelt fegyvernyugvást, egyben arról is árulkodik, hogy az IRA „haditanácsának" mégiscsak köze lehetett a legutóbbi könyörtelen merényletsorozathoz.

Az észak-írországi tűzszünet meghirdetése óta pénteken első ízben került sor merényletre: Chalmontban, Belfast közelében egy katolikus tulajdonban lévő kocsma előtt házi gyártmányú pokolgép robbant. Angol katonai források szerint a merénylet valószínűleg protestánsok újabb provokációs kísérlete arra, hogy az IRA megtorlásként megszegje a január 16-ig meghosszabbított tűzszünetet.

◆

✦ *MOMBASA: Pénteken a kenyai Mombasában értekezletre ültek össze Angola három legjelentősebb felszabadítási mozgalmának vezetői. A konferenciát Kenyatta kenyai elnök nyitotta meg, felszólítván őket, hogy törekedjenek egységre és nézeteltéréseik áthidalására. A kétnaposra tervezett értekezlet a Portugáliával Angola teljes függetlenségéről folytatandó tárgyalásokat hivatott előkészíteni. Mint Lisszabonban pénteken bejelentették, a portugál kormány a tárgyalások kezdetét január 10-re kívánja kitűzni.*

✦ *BUKAREST: Románia lakossága elérte a 21 millió főt. A demográfiai számítások és tervek szerint az ezredfordulóra a lakosság létszámának 30 millióra kell emelkednie. Gyorsan népesedik a főváros, Bukarest is. Európa egyik legfiatalabb fővárosában — a lakosok 55 százaléka 40 éven aluli — 1 565 872-en élnek.*

✦ ÚJ DELHI: Belehalt sérüléseibe L. M. Misra indiai vasútügyi miniszter, aki ellen merényletet követtek el. A miniszter Bihar szövetségi állam északi részében egy új vasútvonal felavatásán mondott beszédet, amikor a díszemelvényen bomba robbant.

✦ *BUDAPEST: Losonczi Pál, az Elnöki Tanács elnöke és Fock Jenő, a Minisztertanács elnöke a Burmai Unió Szocialista Köztársaságának nemzeti ünnepe alkalmából táviratban fejezte ki jókívánságait U Ne Win köztársasági elnöknek és U Sein Win miniszterelnöknek.*

✦ PÁRIZS: Giscard d'Estaing köztársasági elnök a francia és külföldi sajtó képviselőinek újévi köszöntését fogadva, részletesen ismertette idei diplomáciai programját. Közölte, hogy március végén Algériába, júniusban Lengyelországba, júliusban Görögországba, augusztusban pedig Zaireba látogat el és október első felében kerül sor a Szovjetunióban teendő hivatalos látogatására.

✦ *VALLETTA: Mintoff máltai miniszterelnök rádió- és televízió-beszédében bejelentette, hogy államosították az angol kormány tulajdonában levő Cable And Wireless Limited Máltán működő berendezéseit. A máltai kormány a cég berendezéseinek bővítésére nyolcmillió font sterlinget fordít majd. A francia és az olasz kormány is segíti majd ebben a máltai kormányt. A máltai kormány kártérítésként háromszázezer font sterlinget fizet.*

◆

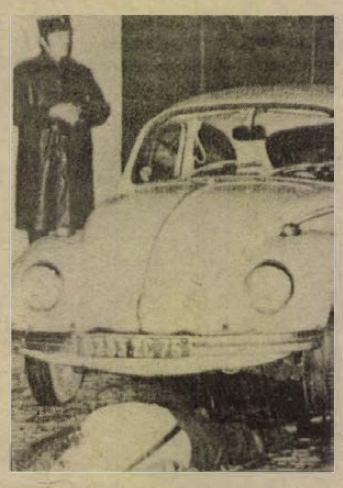

Vadnyugati lövöldözés színhelye volt a párizsi Montmartre-negyedben levő „Letitia" bár környéke. Két ember meghalt és négy súlyosan megsebesült.

Szadat értékelése

A közel-keleti helyzetről, a szovjet-egyiptomi viszonyról

Anvar Szadat, az Egyiptomi Arab Köztársaság elnöke egyiptomi tudósokkal történt találkozása alkalmából elemezte a közel-keleti helyzetet. Az elnök hangsúlyozta, hogy a legközelebbi jövőnek döntőnek kell lennie a rendezés szempontjából, mert ellenkező esetben elkerülhetetlenné válik az új háború.

Az 1973. októberi háborút megelőző eseményekről szólva, Szadat emlékeztetett arra, hogy abban az időszakban az Egyesült Államok negatív álláspontot foglalt el és megbénította a békés rendezésre irányuló erőfeszítéseket. „Ezért a háborúra való felkészülésen kívül nem maradt más kiút számunkra" — mutatott rá az elnök.

Szadat kijelentette, hogy az októberi háborúban az araboknak azért sikerült elérniök céljaikat, mert egyidejűleg két fronton harcoltak és magasfokú szolidaritást tanúsítottak. Az elnök megjegyezte, hogy az 1967-es háború után az egyiptomi fegyveres erők a szovjet katonai segítség révén helyreállították katonai potenciáljukat.

„Az októberi háború utolsó tíz napjában — mondotta Szadat — szembetaláltuk magunkat az Egyesült Államok katonai erejével és ez arra kényszerített bennünket, hogy elfogadjuk a tűzszünetet". Hangot adott annak a véleményének, hogy az októberi háború és az arab olajembargó hatására „bizonyos fordulat" mutatkozik az arab országok irányában tanúsított amerikai magatartásban.

Az egyiptomi—szovjet kapcsolatokat érintve az elnök kijelentette: „Én megértem azokat az okokat, amelyek Leonyid Brezsnyev egyiptomi látogatásának elhalasztását indokolják. Amikor ezek az okok elhárulnak és meglesz a látogatás, új fejezet nyílik a Szovjetunióhoz fűződő kapcsolatainkban... Megállapíthatom, hogy az Egyiptomi Arab Köztársaság külügyminisztere és hadügyminisztere moszkvai látogatásának eredményeképpen felrajzolódnak az új korszak körvonalai."

Az asszuáni gát jelentőségére vonatkozó kérdésekre válaszolva, az elnök hangsúlyozta, hogy 1972-ben az asszuáni gát mentette meg az országot az aszálytól. Ha nem épült volna fel ez a gát, Egyiptom feltehetően 50 százalékkal, de mindenesetre 33 százalékkal kevesebb földet művelhetne meg.

Szadat megjegyezte, hogy Egyiptom a háború következtében nehéz gazdasági helyzetben van.

Bonni véleménykülönbség

Az NSZK pártatlan, „kiegyensúlyozott politikát" követ a Közel-Kelet térségének valamennyi országa irányában – állította pénteki sajtóértekezletén Ruediger von Pachelbel nyugatnémet külügyi szóvivő. Megcáfolta azokat az izraeli sajtójelentéseket is, amelyek szerint újabb háborús konfliktus esetén az NSZK „lehetővé tenné saját területén az Izraelbe irányuló amerikai fegyverszállításokat".

A szóvivő válaszaiból azonban világosan kitűnt, hogy a nyugatnémet pártatlanságnak határai vannak. Nem volt hajlandó ugyanis választ adni arra a kérdésre, hogy az NSZK elutasítaná-e a nyugat-németországi NATO támaszpontok igénybevételét, ha az amerikaiak – miként a legutóbbi konfliktus idején – fel akarnák használni azokat Tel Aviv megsegítésére.

Armin Grünewald kormányszóvivő szintén megtagadta Kissinger amerikai külügyminiszter szavainak kommentálását. Kissinger ugyanis egyik legutóbbi nyilatkozatában nem zárta ki egy újabb arab–izraeli konflikus lehetőségét.

A szóvivő nem tartotta időszerűnek, hogy egy arab olajembargó esetén a nyugati országok fegyveresen lépjenek fel a Közel-Keleten.

Ami a nyugat-európai–arab „párbeszédet" illeti, nem azonos Bonn és Párizs magatartása – ismerte el a szóvivő. Ezzel megerősítette azokat a pénteki sajtójelentéseket, amelyek szerint Párizzsal ellentétben Bonn ellenzi a Palesztin Felszabadítási Szervezet képviselőjének részvételét a „dialóguson".

✦ BUDAPEST: Losonczi Pál pénteken fogadta Ali Zakaria Al Ansari rendkívüli és meghatalmazott nagykövetet, Kuvait állam új magyarországi nagykövetét, aki átadta megbízólevelét.

A lengyel népgazdaság eredményei

Túlteljesítették a terv előirányzatait

A Lengyel Minisztertanács Piotr Jaroszewicz elnökletével ülést tartott. Az ország elmúlt négyéves fejlődését értékelve megállapította, hogy minden területen túlszárnyalták az 5 éves terv eredeti előirányzatait.

1971–74 között a lengyel nemzeti jövedelem évi átlagban 10,2 százalékkal növekedett, vagyis 3,4 százalékkal meghaladta a tervezettet.

1971–75 között az összes ipari termelés évi átlagban a beütemezett 8,3 százalék helyett 11,3 százalékkal lett nagyobb. Így 5 év alatt az eredetileg elgondolt 48–50 százalékos helyett kb. 70 százalékos növekedéssel lehet számolni.

A mezőgazdaság 4 esztendő alatt 25 százalékkal növelte termelését.

A külkereskedelmi forgalom 1971–74 között évi átlagban 21 százalékkal emelkedett, vagyis mégegyszer olyan gyorsan, mint az előző 5 éves időszakban.

A kezdeti célkitűzés szerint 1971–75 között 1 millió 80 ezer új lakást akartak felépíteni, vagyis közel mégegyszer annyit, mint 1966–70 között. Az eddigi eredmények lehetővé teszik, hogy ebben az 5 éves tervben 1 millió 120 ezer új lakást adjanak át a rendeltetésének.

1971–74 között a dolgozók reálbére évente 7,7 százalékkal növekedett, a tervben rögzített évi 3,5–3,9 százalékkal szemben. 1975 végéig a népgazdaság szocialista szektorának minden dolgozója kap fizetést, illetve béremelést.

Kommentár

Tettekkel válaszolnak

A Szovjetunió Kommunista Pártjának Központi Bizottsága – jelenti a TASZSZ hírszolgálati iroda — felhívással fordult a párttagsághoz és az egész szovjet néphez: indítsanak széleskörű szocialista versenyt az 1975. évi feladatok teljesítéséért és túlteljesítéséért.

A Szovjetunió fennállásának alig több mint egy félévszázada alatt fantasztikus eredményeket produkált. A szocializmus első országa nem lehetett volna az, ami mára lett – lebírhatatlan erejű nagyhatalom –, ha nem tudott volna megbirkózni a világtörténelem egyik legnagyobb szabású feladatával, a gazdasági élet modernizálásával.

A Nagy Októberi Szocialista Forradalommal a földkerekség egyhatodán győzött a leghaladóbb világnézet, a marxizmus–leninizmus. De ez a győzelem akkor még csak lehetőség volt ahhoz, hogy a lehetőségből tartós, a világtörténelem további menetét meghatározó valóság legyen, fel kellett számolni a cárizmus egyik legszörnyűbb örökségét, a bajok zömének kiapadhatatlannak tűnt forrását, a gazdasági elmaradottságot.

És milyen körülmények között kellett ezt tenni! Polgárháború, imperialista intervenció, az egész tőkés világ blokádja, ezernyi aknamunka, második világháború... De a harcot a szovjet rendszer ezen a legfontosabb és talán legnehezebb fronton is megvívta. Mégpedig úgy, hogy a siker egyik legfőbb titka mindig, a legnehezebb időkben is, az volt, hogy a párt az építés szolgálatába tudta állítani azt a hatalmas tartalékot, amit a kapitalizmus nem ismerhet: a saját hatalmuk megerősítésén munkálkodó tömegek lelkesedésének erkölcsi tőkéjét. Ezt a hagyományt folytatja most, minden eddiginél jobb, biztatóbb körülmények között az SZKP Központi Bizottsága a jelenlegi versenyfelhívással.

1975 két szempontból is kiemelkedő jelentőségű esztendő. Először is azért, mert a jelenlegi ötéves terv zárószakasza, másodszor pedig azért, mert a hitlerista támadók elleni győzelem harmincadik évfordulója. Az a nép, amely az éhező, körülzárt Leningrádban is nagyszerű teljesítményekkel válaszolt a párt felhívására, az a nép, amely nem utolsósorban gazdasági erejével zúzta szét a támadót, ezúttal is a legérthetőbb módon, a tettek nyelvén válaszol majd a párt felhívására.

HÉTVÉGE

Az ideológiai oktatás szerepe a felnőttek képzésében

A társadalmi formációk változásának évezredes története során e változások kiindulópontjait és meghatározóit a különböző ideológiák eltérő módon magyarázták. Keresve a változások végső okát, azt vagy szubjektív tényezőben, vagy a természet- és társadalomfeletti lényekben vélték megtalálni. Az emberiség önmegismerése nehezen haladt előre. Valóságos és vélt érdekek keveredtek az emberek életfelfogásában, életelveiben. Az idealista társadalomelméletek nem lehettek az élet alakításának hatékony eszközei, azokat elsajátítva az ember csak ösztönös résztvevője és alakítója volt a történelmi folyamatnak. A társadalmi élet hatékony alakításához pedig nélkülözhetetlen, hogy az ember megértse a történelem objektív mozgatórugóit és törvényszerű összefüggéseit.

A proletariátus szükségleteinek megfelelő tudományos világnézet — egyrészt a haladó világnézeti elemek kritikai továbbfejlesztésével, másrészt a haladással szembenálló gondolatok, törekvések leküzdésével jöhetett létre. Különösen jelentős volt a történelemről, az egyénről és a társadalomról szóló voluntarista és fatalista koncepciók bírálata, a társadalom történelmi materialista szemléletének kialakítása. Marx és Engels a történelem és ember viszonyában a következő lényeges mozzanatokat emelik ki: „*A történelem semmit sem* tesz, *nincs* roppant gazdagsága, *nem* vív harcokat! Ellenkezőleg, *az ember*, a valóságos, eleven ember az, aki cselekszik, irányít és harcol; nem a történelem az, amely az embert eszközül használja fel a *maga* céljainak a keresztülvitelére — mintha a történelem valamilyen különálló személy volna —, hanem a történelem *nem egyéb*, mint a maga céljait követő ember tevékenysége." (MEM. 2. köt. Bp. 1958. 91—92. old.)

A marxizmus—leninizmus elméleti rendszerét a társadalom szocialista átalakításának szükségletei hozták létre és a munkásosztálynak azok az alapvető érdekei, amelyekből a kizsákmányoló tőkés társadalmi rend megszületése, az emberi munka felszabadítása és a kommunista társadalom felépítése fakad.

Miért lehetett a marxizmus—leninizmus a kommunista mozgalom elmélete több korszakon át, és a mi korszakunkban miért az egyedül lehetséges tudományos és forradalmi elmélet? Erre a kérdésre válaszok sokasága kínálkozik. A lehetséges válaszok summázott lényegét a következőképpen lehet megfogalmazni: a marxizmus—leninizmus nem lezárt elméleti rendszer, ezért eszméi és tételei nem válhatnak dogmákká, szoros kapcsolata a társadalmi gyakorlattal és a tudományokkal, képessé teszi forradalmi jellegének megőrzésére, tudományos jellegét erősödésére, az újabb elméleti és gyakorlati szükségletek kielégítésére, az állandó megújulásra.

Természetesen az emberiségnek más eszméi, elgondolásai és más világnézetei is vannak. A polgárság filozófiai elképzelései, a vallási eszmék sokasága azonban nem tud lépést tartani a mai időkben felvetendő nagy problémákkal. 1871 óta a polgárság fokozatosan dekadenssé vált. Ez a tény tükröződik filozófiájában is. Alapvető polgári érdekből fakadó cél a polgári társadalom stabilitásának biztosítása minden eszközzel: ideológiai, politikai és jogi eszközökkel. Így jelzik a dekadens polgárság törekvéseit a fajelméleti mítoszok és a fasiszta politikai rendszerek. Tény az is, hogy a polgárság világnézete nem egységes. A kispolgárság képviselői szembefordulnak a polgári társadalom embertelen vonásaival, az elidegenülés jelenségével, de végsőfokon a magántulajdonosi társadalom fennmaradása mellett foglalnak állást. Kritikailag lépett fel pl. az egzisztencializmus és az újbaloldal eszméköre is, azonban kritikai képességük a gyakorlati osztályharc próbáján szertefoszlott.

A szocializmus, mint minden grandiózus történelmi fordulat, nagyjelentőségű szociális, gazdasági és politikai fejlődéssel jár együtt, amelynek során az ideológia megvalósítására kiváló alkalom nyílik, ugyanakkor e változások a társadalmi gondolkodás kiemelkedő új teljesítményeihez, a világ tudományos megismerésének elmélyüléséhez vezetnek.

Korunkra különösképpen jellemzők társadalmi életünk átfogó változásai és az új felfedezések a tudományban és a technikában. Mindez rohamos fejlődést idéz elő az anyagi termelésben, az életmódban, a társadalmi tevékenység sokféle területén és szükségszerűen forradalmasítja a világról szóló elképzeléseinket.

Bonyolult feladatként áll előttünk a tudományos-technikai forradalom társadalmi kihatása, a társadalmi és egyéni tudat viszonya, a sokoldalúan és harmonikusan fejlett egyén kialakulása, a szocializmus mint elvileg új típusú társadalom progressziójának analízise, a különböző típusú társadalmi rendszerek békés egymás mellett élésének kérdése stb.

E feladatok természete és összetett jellege valóban feltételezi a komplex megközelítést és a tudományos erők egyesítését. Ezt pedig csakis a dialektikus és történelmi materializmus segítségével lehet megvalósítani, amellett, hogy támaszkodunk a marxizmus—leninizmus egészére, minden alkotórészére.

A marxista—leninista elmélet alkalmasságát és értékét korunkban is az dönti el, hogy milyen mértékben válik a tömegek tudatnának elemévé, akaratuk, cselekvésük és céljaik világnézeti meghatározójává.

A marxista—leninista világnézet elsajátításának legfontosabb területe a társadalomépítés gazdasági és politikai gyakorlata. Az építőmunka tudatosan megfogalmazott programjaiban a kommunista pártok alkalmazzák a marxizmus—leninizmus elveit, amelyek a programok gyakorlati megvalósítása során tapasztalati igazolást nyernek és állandósult elemeivé válnak a tömegméretű társadalomépítő tevékenységnek. A társadalmi gyakorlat azonban sajátos szerkezetű. Ilyenné teszi a munkamegosztás, a foglalkozási ágak, a munkakörök stb. megoszlása. Ezek lényeges sajátosságokat kölcsönöznek a tudományos világnézet közvetítésének és elsajátításának. Ugyanis egy meghatározott munkatípushoz, tevékenységi körhöz szükségszerűen és közvetlenül kapcsolódó világnézeti tartalom az egésznek csak egy része, mint ahogy az adott tevékenységi kör is csak egy része a valóság alkotó továbbfejlesztésére irányuló totális társadalmi gyakorlatnak. Egy meghatározott tevékenységi körben végzett munka objektive csak a társadalom egész munkájával együtt nyeri el tulajdonképpeni értelmét és így válik létfenntartó értékké. Hogy ez szubjektive is tudatosuljon, egyéni értelmet is nyerjen, ahhoz meghatározott világnézeti műveltségi szintre van szükség, pontosabban a *személyiség átfogó világnézeti tudatosságára.*

Általában jellemző, hogy a személyiség a tevékenységtípusához szükségszerűen és közvetlenül kapcsolódó világnézeti elemekben jártas, azok alkalmazásának készségeivel rendelkezik, sőt, továbbfejlesztésük igényét is kiépíti. Ennek alapján a *világnézet egészének egy része* a személyiség struktúrájának magvát képezi. Ugyanakkor a világnézeti elemek tekintélyes része a struktúra felületein helyezkedik el, nem válik egyénivé, és így az alaptevékenységen kívüli szituációk sokaságában világnézeti bizonytalanság jellemzi a személyiség magatartását, állásfoglalását, vélekedését. Ezzel a ténnyel indokolható a dolgozó osztályok egyéni világnézeti képzésének a szükségessége, a világnézet megközelítően átfogó elsajátításának igénye.

A marxista—leninista világnézeti műveltség megszerzése a mi társadalmunkban közügy, ezért a tudományos világnézet közvetítése, a világnézeti nevelés a *társadalmi gondoskodás szerves része.* Ez indokolja az *ideológiai oktatás szükségességét* a felnőttek továbbképzésében. Természetesen még sok indokolás lehetséges. Ezek közül legalább kettőt ki kell emelni. Az *egyik:* még a naiv, kezdeti világkép, világnézet elsajátítása is szükségszerűen *társadalmi közvetítésbe mehet végbe.* A társadalmi tényező szerepe különösképpen megnő egy állandóan fejlődő, a világ egészéről szóló tudományos világnézet megismerésében és elfogadtatásában. Ez fokozottan érvényes a marxizmus—leninizmus világnézetére. Ebben az esetben az elsajátítás nélkülözhetetlen társadalmi feltétele a közvetítés pedagógiai-lag tervezett oktatási rendszere és nevelési folyamata. *A másik indoklás:* az általános, kötelező iskolai rendszerünk már a tanulók életkora miatt sem bocsáthat ki kialakult személyiségeket. Jelenleg még a családi nevelés, a közép- és felsőfokú intézményekben folyó képzés és nevelés sem képes arra, hogy minden neveltjükben kialakítsák az átfogó világképet, marxista világnézetet.

A felnőttek képzéséhez, továbbképzéséhez kapcsolódó ideológiai oktatás szerepe tulajdonképpen a fentebb említett szükségességből és annak indoklásaiból fakad, szerepének lényege viszont abban van, hogy a társadalom és egyén ideológia iránti szükségletének folyamatos kielégítéséhez pedagógiailag és didaktikailag jól tervezett oktatási, nevelési folyamattal járul hozzá, biztosítsa a dolgozó osztályok tagjai szakmai műveltségének ideológiai-világnézeti megalapozását.

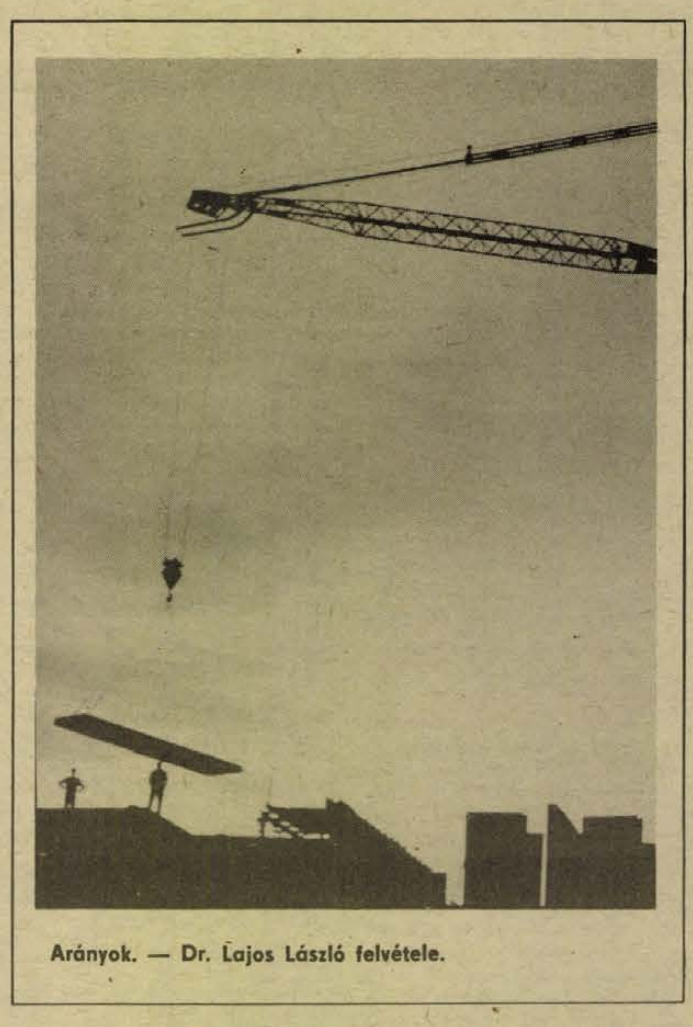

Arányok. — Dr. Lajos László felvétele.

Az ideológiai oktatás ezt a szerepet azoknak a feladatoknak a teljesítésén keresztül töltheti be, amelyek egyrészről a személyiség ideológiai-világnézeti szükségletei alapján, másrészről a társadalmi szükségletek alapján jelentkeznek. *A személyiség kifejlődése és továbbfejlődése oldaláról kiindulva az ideológiai oktatás legfőbb feladata* abban van, hogy a tudományos világnézet oktatásával, e világnézetre neveléssel elősegítse a *személyiségstruktúra legfontosabb elemének kialakulását.* A marxista személyiséglélektan a személyiségstruktúra integráns és meghatározó részének tekinti az egyén által elsajátított és annak meggyőződésévé vált *világnézetet.*

A kialakult személyiség dinamikája is fontos feladatokat állít az ideológiai oktatás-nevelés elé. Ezek a feladatok konkrétan abból adódnak, hogy a személyiségnek nincs egyszer s mindenkorra befejezett és lezárt minősége. A személyiség nem statikus képződmény, minőségének legtöbb eleme állandóan alakul, a stagnálás, a visszafejlődés és a progreszszív fejlődés jelenségeinek kíséretében.

Társadalmi oldalról is nagyon sok olyan feladat jelentkezik, amelynek teljesítésén keresztül az ideológia oktatómunka betöltheti szerepét.

Ilyen feladatként jelentkezik pl. a vallási, a polgári, kispolgári életelvek, az antimarxista világnézetek kritikája, és ezzel összefüggően a személyiség marxista—leninista meggyőződésének a erősítése, a szocializmustól idegen magatartás és életcélok megszüntetése érdekében. A világnézeti műveltség elmélyítése és alkalmazási készségének a kialakítása szerves része művelődéspolitikánk végrehajtásának, ugyanakkor rendkívül fontos a dolgozó ember aktivitásának szempontjából. Az aktivitást ugyan döntően meghatározza a társadalom egésze szerkezetében elfoglalt hely, de az aktivitás intenzitását és eredményességét az is befolyásolja, hogy az ember miként látja saját helyét és annak összefüggéseit a társadalmi viszonyrendszerekkel. Ezt belátni elsősorban a világnézet segítségével lehet.

Az oktatás szempontjainál figyelembe kell vennünk *társadalmunk jelenlegi mobilitását,* az ezzel összefüggő jelenségek (átrétegződés, iskolázottság kiszélesedése, házasság, és családalakulás, foglalkozási szerkezet alakulása, falu és város közeledése stb.) helyes értelmezéséhez szükséges világnézeti ismeretek közlésének fontosságát.

Az ideológiai oktatás jeles feladatai közé tartozik a társadalmi építőmunka során a humanizációban, a szabaddá válásban *elért eredmények* és *az ezzel összefüggő lehetőségek tudatosítása.*

A világnézeti oktatás feladatai közé tartozik a *nagyjelentőségű társadalmi programok oktatás szempontú tematikus feldolgozása, tananyagként való ismertetése és mozgósítása megvalósításra.* Az oktatás folyamata kiváló alkalom arra, hogy társadalmunk építésének egyes nagy programfeladatait behelyezzük a kommunizmus megvalósításának perspektívájába. Ez nagyjelentőségű abból a szempontból is, hogy ezek a feladatok csak az egész társadalom, minden egyes ember közös tevékenységében valósíthatók meg.

Dr. Judi István

A Megyei Pártbizottság Oktatási Igazgatósága által 1974. december 18-án rendezett tudományos emlékülésen elhangzott előadás rövidített szövege.

HÉTFŐTŐL SZOMBATIG

heti bel politikai össze foglaló

A párt XI. kongresszusára készülőben különösen sok szó esik — és joggal — a vezetői magatartások megítéléséről, a jól dolgozó vezetőkre jellemző módszereikben is érvényesülő hármas követelményről. A politikai megbízhatóság, a szakmai képzettség, a tudás, és a vezetői rátermettség igen erőteljesen hat a termelő közösségek munkájában. A jó vezetők körül nyugodtabban és eredményesebben tevékenykedő közösség alakul ki.

Szükségszerű, sőt törvényszerű, hogy a kollektívák vezetőinek „stílusa", ideértve a környezettel kikovácsolt munkakapcsolatot hasson, sőt, a környezeten is túlnő, továbbgyűrűző hatásokat keltsen. A jó és rossz szélsőségeitől kezdve mindenféle módon és árnyalatban jelentkeznek ezek a vezetési körülmények és módszerek a közösségek életében, gazdasági és emberi közérzetében.

A felelősség ténye — végső soron — azonos és eltüntethetetlen.

Szállításokat végző nagyvállalat vezérigazgatója mondotta el nemrégiben az esetet: bizonyos mértékig tipikusnak tekinthető, hadd adjuk tehát közre. A tizenhat telephelyük egyikénél sorozatos lemaradásokat, rossz munkaszervezést tapasztaltak. Az emberek, a brigádok elégedetlenkedtek, a keresetük, a munkaingadozásokat követve, szintén kellemetlenül „hullámzott".

Vizsgálat indult. S a vizsgálat az egyik középvezető komoly hibáit, rossz irányítási, szervezési módszereit tárta fel. Kapkodásával, rapszódikus és átgondolatlan intézkedéseivel okozta, elsősorban, hogy a telephely munkásai, brigádjai előnytelen helyzetbe jutottak. Más munkakörbe helyezése szinte azonnali javulást hozott. Az emberek a telephelyen megnyugodtak. Úgy vélekedtek, hogy a szavuk, a panaszuk és a figyelmeztetésük, megfelelő tolmácsolásban, kellő hangsúlyt nyerve eljutott a vezetőikhez. A véleménynek foganatja volt, tehát — megint csak a summázat — a munkahelyi demokrácia követelményeivel, ismérveivel sem volt baj.

Az egyik borsodi nagyüzem személyzeti és szociális igazgatója summázta korábban: munkatársainak egyik alapfeladata, hogy szinte tudományos pontossággal észleljék, feltérképezzék a dolgozók munkahelyi közérzetét, mintegy rajta tartva ujjukat az üzem ütőerén. Így, a munkahelyi légkör figyelésével, intézkedések szükségének jelzésével őrködhetnek az üzemi demokrácia érvényesülésén. Másrészt a dolgozók csoportjainak munkakörülményeit is vigyázhatják, a célszerű és hasznos vezetői elgondolások hasznát is mérhetik.

Innen, ebből az üzemből való tehát az eset: észrevették egy időben, hogy a dolgozóknak mintegy egyötödét kitévő nők, asszonyok elégedetlenek a helyzetükkel. Sok a panaszuk, hajbakapnak — persze szóban — a helyi vezetőkkel is, több helyütt. Igen gondosan, műhelyről műhelyre vizsgálódva vették számításba a panaszok, bajok eredőit. Megállapították, hogy néhány helyi vezető — művezető, csoportvezető — nem hajtotta végre munkahelyén megfelelően a párt népolitikai határozatát, s a munkásasszonyok a bérezésüknél, s még néhány helyen megmutatkozó hátrányos helyzet miatt joggal méltatlankodtak.

Intézkedések követték egymást. Fél évvel ezután már legfeljebb elvétve akadt bétkétlenség az említett munkahelyen.

A munkahelyi demokrácia érvényesülése, s a megfontolt vezetői döntések, intézkedések tulajdonképpen egyazon kategóriába tartoznak. Öncélú különválasztásuk hiba, helytelen jelenségek forrása lehet. A vezetői rátermettség, a helyes, szocialista stílusú és módszerű vezetés egyik alapkövetelménye, hogy a döntések — bármely kis csoportot, szűk réteget érintenek is — úgy és olyannak szülessenek, hogy az emberek azt mondhassák: „erre gondoltunk, ez jó nekünk, jó annak, amit csinálunk".

Nem arról van szó, természetesen, hogy elvtelen és gazdasági szempontból káros „kedvezésekkel" törekedjék népszerűségre bármely művezető, csoportvezető, vagy akár az igazgató. Éppen ez ellenkeznék alapvetően a munkahelyi demokrácia helyesen értelmezett elveivel. Ezek nem tűrik el a kivételezettséget, hanem elsősorban az össztársadalmi érdek érvényesülését hivatottak szolgálni.

Jó döntésekkel pedig képesek is megfelelően szolgálni, az egyén és a közösség javára, egyetemesen.

Várkonyi Margit

Magyar külpolitika — békepolitika

Dr. Berecz János, az MSZMP KB külügyi osztálya vezetőjének nyilatkozata

Négy év telt el az MSZMP X. kongresszusa óta és készülünk a párt XI. kongresszusára. A Központi Sajtószolgálat ebből az alkalomból felkérte dr. Berecz Jánost, az MSZMP KB külügyi osztályának vezetőjét, hogy válaszoljon külpolitikánk néhány alapvető vonását érintő kérdésre.

Nemzetközi erőviszonyok

— Hogyan alakultak a nemzetközi erőviszonyok az elmúlt időszakban és a változások milyen hatást váltottak ki a világpolitikában?

— A nemzetközi erőviszonyok az elmúlt időszakban jelentős mértékben a haladás, a szocializmus javára tolódtak el és az emberiség jövője szempontjából kedvező hatást váltottak ki a világpolitikában.

Az erőviszonyok megváltozásának legfőbb eleme, hogy a szocialista országok, különösen pedig a Szovjetunió, olyan hatalmas gazdasági, műszaki-technikai bázist hoztak létre, amelyel megteremtették saját biztonságuk és a világ békéje védelmének legyőzhetetlen anyagi alapját. Jelentős tényezője a mai nemzetközi viszonyoknak a felszabadult országok többsége által folytatott antiimperialista külpolitika. Számottevő hatást gyakorolnak a világ fejlődésére a néptömegek hatalmas demokratikus mozgalmai, szolidaritási akciói, a békéért harcoló szervezetei.

A nemzetközi erőviszonyokban bekövetkezett erőeltolódás, változás természetesen nem ösztönösen, automatikusan megy végbe. Az elmúlt évtizedek osztályharcának következményei kényszerítették a tőkés világ realitással számot vető vezető politikusait arra, hogy a hidegháborús politika helyett elfogadják a békés egymás mellett élés politikáját.

Az enyhülésnek a jelenlegi világpolitikában már érzékelhető kedvező következményei vannak. A társadalmi haladásért folytatott harc területén ezt bizonyítják a többi között a görög és a portugál események. Mind jobban kifejezésre jut a Kelet és Nyugat közötti gazdasági és egyéb kapcsolatok növekedésében, a válsággócok felszámolásáért történő erőfeszítésekben, az európai béke és biztonsági konferencia munkájában, a leszerelési tárgyalások előrehaladásában.

Az eredmények számbavételénél azonban nem hagyhatjuk figyelmen kívül azt a tényt, hogy jelenleg is jelentős erőt képviselnek az enyhüléssel szembenálló szélsőséges reakciós erők. Tevékenységük károsan befolyásolhatja a világpolitikában bekövetkezett kedvező változást.

Válság és Európa

— A kapitalista rendszer általános válságának mélyülése hogyan hat az európai helyzet alakulására?

— A kapitalista rendszer általános válsága, amely átfogja a politikai, társadalmi és gazdasági élet szinte valamennyi területét, az utóbbi években elmélyült. A korábban szilárdnak vélt tőkés valutarendszer megingott, jelentős infláció bontakozott ki, ami legszembetűnőbben az árak nagyfokú, gyors emelkedésében fejeződik ki. Nő a munkanélküliek száma, romlanak a lakosság életkörülményei. Mindezt súlyosbítja az energiaválság. A gazdasági problémák hatására, valamint a dolgozó osztályok és rétegek ebből eredő elégedetlensége következtében mind gyakoribb az uralkodó osztályok politikai, kormányzati válsága is. Ebben a helyzetben a kapitalista országok — különösen a Közös Piac vezető körei — megkísérlik a gazdasági válság terheinek egy részét más országokra hárítani, gazdasági szankciókkal fenyegetik a fejlődő világot. Megpróbálják súlyosbítani a szocialista országoknak nyújtott hitelfeltételeket. Ezek a törekvések azonban hosszabb távon maguknak a tőkéseknek az érdekeit sértik.

A tőkés országok belső és egymásközti ellentéteinek élesződése következtében ezekben az országokban megszűnt a dolgozó tömegek szociális biztonsága, növekszik a nemzetközi monopóliumok intézkedéseivel szembeni elégedetlenségük. Mindez a munkásosztály és a vele szövetséges dolgozó rétegek, illetve a burzsoázia közötti osztály-összeütközések gyors növekedéséhez, az osztályharc fokozódásához vezet. E harc szervezői és irányítói mindenütt a kommunista és munkáspártok, a nagy szakszervezetek. A dolgozó tömegek erejét összefogva, a nemzeti keretekben folyó osztályharc társadalmi bázisának szélesítésével, élvezve a szocialista országok dolgozóinak cselekvő szolidaritását, képesek visszaverni a fasizálódási tendenciákat, megvédeni és kiszélesíteni a demokratikus vívmányokat. A haladó erők, a demokratikus szervezetek mozgósításával újabb nyomást gyakorolhatnak kormányaikra a nemzetközi biztonság ügyének töretlen előrehaladása érdekében.

Szocialista egység

– Milyen új vonások erősödtek meg az elmúlt időszakban a szocialista országok és pártjaik nemzetközi tevékenységében?

— A szocialista világrendszer a társadalmi fejlődés, a nemzetközi kapcsolatok alakulásának meghatározó tényezőjévé vált. Az SZKP XXIV. kongresszusa békeprogramjának meghirdetése óta egyre fokozódó mértékben előtérbe került a szocialista országok legfontosabb nemzetközi törekvésének realitása: a termonukleáris háború megakadályozása, a béke és biztonság erősítése, a sokoldalú nemzetközi együttműködés fejlesztése, a társadalmi haladás szolgálata. A Kelet—Nyugat közötti párbeszéd rendszeressé és csúcsszintűvé vált. Ennek eredményei vannak.

A szocialista országok egymás közötti kapcsolatai ugyancsak gyümölcsözően fejlődnek. Az említett sikerek, eredmények elképzelhetetlenek lennének a szocialista közösség egységének, széles körű együttműködésének fejlődése nélkül. Éppen a szocialista országok testvéri összefogása képezi azt a visszatarthatatlanul érvényesülő erőt, amely meghatározó szerepet játszik a világ nemzetközi kapcsolatainak alakulásában, és az enyhülés, az együttműködés politikáját visszafordíthatatlanná teszi.

Hazánk szerepe

— Hogyan járul hozzá a Magyar Népköztársaság a világhelyzet pozitív fejlődéséhez?

— Hazánk, mint európai szocialista ország külpolitikai tevékenységét elsősorban kontinensünkön fejti ki, amelynek sorsa bennünket a legközvetlenebbül érint. Ugyanakkor, erőnkhöz és lehetőségeinkhez mérten aktívan hozzájárulunk a nemzetközi béke és biztonság megszilárdításához. Külpolitikai tevékenységünk két, egymástól elválaszthatatlan, egymást kölcsönösen kiegészítő cél megvalósítására összpontosul. Egyfelől: védjük szocialista államunk nemzeti érdekeit, érvényesítjük külpolitikai céljait. Másfelől: szerves részét képezzük a szocialista közösség nemzetközi tevékenységének, a nemzetközi kommunista és munkásmozgalomnak.

Ismeretes, hogy hazánk aktív résztvevője az európai biztonsági és együttműködési konferenciának. E tevékenységünkkel a szocialista világrendszer enyhülési politikájához, a különböző társadalmi rendszerű államok békés és széles körű együttműködésének ügyéhez kívánunk hozzájárulni. Megfigyelői státuszban ugyancsak részt veszünk a bécsi csapat- és fegyverzetcsökkentési tárgyalásokon. Kétoldalú kapcsolataink fejlesztése során sem feledkezünk meg a világ haladó emberisége egyetemes érdekeiről.

Hozzájárulásunk legfrissebb példája, hogy több európai testvérpárt kérésére fővárosunkban rendeztük meg az európai kommunista és munkáspártok értekezletének előkészítő találkozóját. Ez a megtisztelő feladat egyben elismerése annak a tevékenységnek is, amelyet pártunk a nemzetközi kommunista és munkásmozgalom egységének és együttműködésének erősítése érdekében kifejt.

Külpolitikánk

— Manapság mindkét világrendszer felelős politikai tényezői nemcsak a békés egymás mellett élés, hanem a békés és sokoldalú együttműködés szükségességének fontosságát hangsúlyozzák. Hogyan vélekedik erről és ezzel összefüggően milyen feladatok hárulnak a magyar külpolitikára?

— Napjainkban felelős polgári politikai tényezők, nemcsak szavakban foglalnak állást a különböző társadalmi rendszerű államok békés egymás mellett élése mellett, hanem a két világrendszer államai közötti békés együttműködés konkrét megvalósulását szorgalmazzák. Jól példázzák ezt a szocialista és a tőkés országok, a Szovjetunió és az USA között már megkötött, nagyvolumenű gazdasági megállapodások. Ugyancsak erre mutat, hogy az Egyesült Államok szenátusa a napokban elfogadott új kereskedelmi törvénnyel felhatalmazta az elnököt — a többi között – arra is, hogy megszüntesse a szocialista országok irányába eddig alkalmazott diszkriminációt.

A fordulat tartóssá tételére törekszenek a szocialista országok békepolitikájukkal az egész világon. A szocialista országoknak ez a politikája nem új keletű, egyidős a létezésükkel, mégis a nemzetközi élet uralkodó irányzatává csak napjainkban vált azáltal, hogy a szocialista országok, a Szovjetunió erejének növekedése révén az erőviszonyok a szocializmus javára megváltoztak. Az erőviszonyok megváltozása arra kényszeríti a tőkés országok józanabb vezetőit, hogy lemondjanak a szocialista országok elleni erőszakos fellépésről, hogy elfogadják a békés versenyt.

Következésképpen a magyar külpolitika előtt csakúgy, mint a szocialista országok külpolitikája előtt az a feladat áll, hogy változatlan tartalommal, még nagyobb aktivitással harcoljon a nemzetközi enyhülés visszafordíthatatlanná tételéért, a békéért, a biztonságért. Csak az enyhülés tartóssá, szilárddá tételével lehet megteremteni a biztos alapját a széles körű, békés együttműködésnek, ami egyaránt szolgálja nemzeti és internacionalista érdekeinket, céljainkat. Az enyhülés tartóssá válásának legfőbb záloga viszont, a szocialista közösség országai erejének szakadatlan növekedése, együttműködése még szorosabbá, még hatékonyabbá válása, egyeztetett fellépése. Ezért a magyar külpolitika feladata, hogy minden lehetséges módon és eszközzel vegyen részt a szocialista országok békepolitikája megvalósításában, a meglévő válsággócok felszámolásában, a nemzetközi problémák tárgyalásos megoldásában.

Európa biztonságáért

— Elégedettek lehetünk-e az európai biztonsági és együttműködési értekezlet munkájával és mikorra várható a legfelsőbb szintű záróértekezlet összehívása?

— Az a tény, hogy Európa békéjében és biztonságában érdekelt különböző társadalmi rendszerű országok hivatalos képviselői tárgyalások útján keresik a vitás kérdések megoldásának módját, és Genfben az Európai Biztonsági Konferencia harmadik, zárószakaszának előkészítése folyik, feltétlenül kedvező dolog. Nem lehetünk azonban elégedettek az Európai Biztonsági Konferencia második szakaszának ütemével.

Tudjuk azonban, hogy az európai béke és biztonság ügye — ellentmondásnak tűnhet talán, de — állandó harc kérdése. Ez a küzdelem a nemzetközi enyhülés hívei és ellenfelei között folyik. Amikor a reakciós, hidegháborús körök egy-egy tőkés országban megerősödtek, ennek káros, fékező hatása érezhetővé válik az adott ország küldöttségének genfi szereplésében is.

Bízunk abban, hogy hazánk, a Szovjetunió és a többi szocialista ország aktív békepolitikájának, a népek béketörekvéseinek hatására az Európai Biztonsági Konferencia előkészítő munkája felgyorsul és 1975, a fasizmus leverésének 30. évfordulója az európai biztonság megszilárdulásának az éve lesz.

Saját és nemzetközi célok

— Hogyan értelmezhető a XI. kongresszus irányelveinek az a megállapítása, hogy külpolitikánkkal a nemzeti és az internacionalista érdekeket egyaránt szolgáljuk?

— Legfontosabb feladatunk a szocializmus teljes felépítése hazánkban. Ez egyben legalapvetőbb nemzeti érdekünk is. Miközben ezt a feladatot megoldjuk, teljesítjük internacionalista kötelezettségünket is. A szocializmus sikeres felépítése hozzájárul a szocialista világrendszer erősödéséhez, a szocializmus vonzerejének növekedéséhez és a társadalmi haladásért folyó világméretű harc általános feltételeinek javulásához.

A szocializmus építéséhez kapcsolódó nemzeti és nemzetközi érdekek tehát egységben, dialektikus kölcsönhatásban vannak egymással. Nagy szükség van ugyanakkor az egységet alkotó mindkét oldal helyes felismerésére és érvényesítésére. Ebből következik pl., hogy ha politikánk nem szolgálná nemzeti érdekeinket, nem felelne meg a nemzetközi munkásosztály érdekeinek sem, és ha nem lenne internacionalista, veszélyt jelentene nemzeti érdekeinkre nézve is.

Külpolitikánk alapvető feladata, hogy kedvező feltételeket biztosítsunk a szocializmus építése számára hazánkban. Ez nemzeti, de ugyanakkor nemzetközi érdek is. Ezt az érdeket saját erőből természetesen nem tudnánk érvényesíteni. A kedvező külső körülmények biztosítása csak közös erővel lehetséges. Ezért tevékenységünket a Szovjetunióval, a szocialista országokkal egyeztetve, egységben végezzük.

A nemzeti és nemzetközi érdekeknek ez az egysége, kölcsönös feltételezettsége és kölcsönhatása jut kifejezésre a XI. kongresszus irányelveinek abban a megállapításában, hogy külpolitikánkkal nemzeti és internacionalista érdekeinket egyaránt szolgáljuk.



Vlagyivosztok közelében Leonyid Brezsnyev, az SZKP KB főtitkára (jobb oldalt) és Gerald Ford amerikai elnök november 24-én nyilatkozatot írt alá a hadászati támadófegyver-rendszerek további korlátozásáról szóló új, hosszú lejáratú megállapodás kidolgozására. Az álló sorban (balról jobbra: Henry Kissinger amerikai, Andrej Gromiko szovjet külügyminiszter és Anatolij Dobrinyin, a Szovjetunió washingtoni nagykövete.

Testvérlapjaink írják

ЛЬВОВСКАЯ ПРАВДА

A lvovi testvérlapunk is foglalkozott a baranyai KISZ-delegáció Buszkban tett látogatásával. Petőházi Szilveszter, a KISZ Baranya megyei Bizottságának első titkára és az általa vezetett küldöttséget fogadta az Ukrán Kommunista Párt Buszk Területi Bizottságának titkára és ezenkívül több kolhozt is meglátogattak a magyar vendégek.

Továbbra is főhelyet szentel a lap a városi munkások mezőgazdaságban tett óriási segítségéről. Az utóbbi évek egyik legnagyobb termésének betakarítása után a közelmúltban hozta nyilvánosságra az Ukrán Kommunista Párt Lvovi Bizottsága a mezőgazdaság 1975. évi terveit megjelölve a személyi és technikai feltételek biztosításának lehetőségeit is.

Uzsgorodban a napokban a „Kárpátia" Könyvkiadó magyar nyelven is megjelentette M. Sztelmah: Töprengések rólad című nagysikerű művét. A kötetet hazánkban a Magvető Könyvkiadó veszi gondozásába.

Ukrajnában az utóbbi időben mind gyakrabban alakulnak úgynevezett mezőgazdasági klubok. Ezúttal a Nyeszterovban nyílott ilyen jellegű intézményről tájékoztat a lap. A mezőgazdasági klubokban a kolhozok dolgozóinak nyílik kulturált szórakozási és tanulási lehetőség az esti órákban.

FREIE PRESSE

Tizenegy nappal a határidő előtt teljesítették éves tervüket a zwikaui Martin Hoop Művek szénkombinát dolgozói. Az üzem az NDK 25 éves jubileumán a „Szocialista Munka Üzeme" címet kapta, majd a példás energiatakarékosságért tüntették ki. A további termelés már az 1975. évi terv megalapozását segíti. A győzelem 30. évfordulójára tett vállalások között különleges célként a fegyelem és biztonság fokozása is szerepel.

GLAS SLAVONIJE

Amikor az erdő — hős című írásban a következőket olvastuk:

Hazánk minden talpalatnyi földjéért sokan áldozták életüket. Ezekben a hősi harcokban igazi hősök születtek, akiket ma büszkén emlegetünk otthonainkban. Harcoltak a nép szabadságáért.

A hősök emlékének adózva a IV. Szaveza Szindikata Horvatszke eszéki küldöttsége felkereste a népfelszabadító harcok hőseinek Emlék-házát, Petrov erdőben pedig az ütközetek színhelyét.

A küldöttek közül az újságíró kérdésére a látottak után ezt válaszolta: „Az Emlék-ház Kumrovecben védelmezte egész Jugoszláviát, s ebben van a nagysága. A petrovói erdő? — Az ő emberei tegnap szívből harcoltak a szabad máért és ma a jobb holnapért."

Ilyen és ehhez hasonló nyilatkozatok hangzottak Kumrovec és a környéke az erdei emlékek láttán a résztvevők ajkáról. Kumrovec ugyanis Tito szülőfaluja, s így hazai és külföldiek egyaránt keresik fel, hogy ezzel is leróják kegyeletüket a szabadságért küzdő hősök emléke előtt.

●

A Turista Szövetség és a „Generalturist" közös programot szervezett Magyarországra az új év ünneplésére. Az egyik csoport a máriagyűdi borozóban búcsúztatta az óévet, majd a vidám szilveszterezés után Harkányban fürdött a fáradt társaság. A másik csoportot Dombóváron szállásolták el. Az új évet itt cigányzenével köszöntötték.

A képernyő előtt

Vallomások, emlékezések

Az Új Írás évek óta külön melléklettel ajándékozza meg olvasóit decemberi számában. Az idén „Pályám emlékezete" címmel minden eddiginél ötletesebb és — engedjünk meg ennyi kritikai észrevételt — tartalmasabb meglepetést tartogat a lap. Új sorozat indult, melyben írók vallanak önmagukról, életük eseményeiről, mai létformájukról képekben és írásban. A decemberi számban Nagy László költő, Mesterházi Lajos és Szakonyi Károly írók szólalnak meg. Egy ember életének állomásai, különösen ha jelentős személyről van szó, magáról a korról is sokat elárulnak. Ezeknek az önéletrajzi jellegű vallomásoknak éppen az az érdekességük, hogy a legszemélyesebb emlékek minduntalan összekapcsolódnak bennük a korszak eseményeivel, s ennyiben jóval többek, mint a megszokott bibliográfiák. A szöveget illusztráló fényképek szellemesen egészítik ki a vallomást, még akkor is, ha első rövidnadrágjában látjuk a ma már tekintélyes életművű és korú írót. A folyóirat a sorozat rendszeres folytatását ígéri. Reméljük, élő íróink életregénye átmenetileg enyhíti azt az inséget, melyet jelenkori prózánk szegényessége okoz.

Claude Lévi-Strauss neve az utóbbi években vált általánosan ismertté hazánkban, mióta a strukturalizmussal tudományos szakirodalmunk behatóbban foglalkozik. A világhírű francia antropológus első könyve, a Szomorú trópusok a múlt esztendőben került a magyar olvasók kezébe. Lévi-Strauss nyilatkozatait mindig nagy figyelemmel kíséri a világsajtó. A közelmúltban Lucien Malson beszélgetett el a nagynevű tudóssal, ez alkalommal a kultúra, a művészet jövőjéről. A téma nem új, hiszen napjainkban gyakran szóba kerül a probléma: milyen jövő vár a művészetekre a technikai civilizáció korában. Lévi-Strauss válaszaira érdemes odafigyelni, mert új szempontokat tartalmaznak, új érveket sorakoztatnak fel a humán művészet védelmében. A beszélgetést a decemberi Nagyvilág közli.

A művészet és ideológia kapcsolata sem problémamentes. Volt időszak, amikor a látszólagos egyetértés mögött komoly ellentétek feszültek a két pólus között. Ennek az időszaknak az emléke ma is él egyesekben, s a mai egyensúlyzavarok ennek tudhatók be. Hermann István a Társadalmi Szemle legújabb számában terjedelmes cikket szentel a probléma alapos vizsgálatának.

Közeledik hazánk felszabadulásának harmincadik évfordulója. Folyóiratainkban egyre több írást olvashatunk a sorsfordító napok eseményeiről. Emlékezések, dokumentumok szólnak a hadmozdulatokról, s a hadak nyomában újjászerveződő életről. Az Új Írás decemberi száma dokumentális értékű visszaemlékezéseket közöl 1944 utolsó három hónapjának döntő, mondhatjuk történelmi pillanatairól Haranglábi Nemes József tollából. Haranglábi naplószerűen idézi fel a fegyverszüneti kérelem körüli huzavonákat, a szovjet hadvezetéssel létrejött kapcsolatait, a nyilas puccs kiváltotta megdöbbenés következményeit. Mint fontos események szemtanúja és cselekvő részese olyan mozzanatokról is beszámol, melyekről eddig nagyon keveset vagy egyáltalán semmit sem tudtunk.

Jövőre lesz ötven éves a Patyomkin páncélos Eizenstein halhatatlan műve, a filmtörténet korszakos jelentőségű alkotása. A Filmkultúra ez évi ötödik száma, mintegy az évfordulóra készülődve Premier plán című rovatában Eizenstein életét és munkásságát tekinti át.

K. S.

Közös munkával, kiváló könyv készült

Egy tsz születésnapjára

Balatinácz Jeromos: Kátoly és környéke

Kiváló kötet hagyta el a nyomdát a napokban: *Balatinácz Jeromos* írta a Baranyai Levéltár és a kátolyi tsz támogatásával megjelent kötet — Kátoly és környéke. Kátoly, Erzsébet, Kékesd, Szellő és a kátolyi „Új Élet" Tsz története.

Az említett községek felszabadulásának 30 évfordulójára, a kátolyi tsz megalakulásának 25. évfordulójára (dec. 21.) méltóbb megemlékezést el sem lehetett volna képzelni, mint ezt a kiadványt, amely pártunknak mind nemzetiségpolitikai, mind közművelődési határozatait a legmesszebb menően szolgálja: formája is, tartalma is méltó az ünnepekhez.

A megformálás a Pécsi Szikra Nyomda kollektíváját dicséri: elegáns, jól olvasható, csupán a képek némelyikénél érzünk kisebb csalódást (pl. a 7., 18., 165. és a 188. lapok képeinél tűnt úgy, hogy a közölt autotipia helyett fotótipia jobb lett volna), egyébként a képek (néhány kivétellel *Keresztény János* felvételei), és a kötet tipografizálásának minősége a kényesebb ízlést is kielégíti.

A kiadványt *dr. Szita László*, a Baranya megyei Levéltár igazgatója lektorálta, aki ezen túlmenően is segítette az írót, e táj szülöttét, hogy a kötet méltó megemlékezés legyen, a kiadott történeti forrásoknak a levéltári anyaggal és a kortársaknak, szemtanúknak emlékeivel való összevetése jó kiadványt eredményezett, mint ezt *dr. Szabó József*nek, a megyei NEB elnökének bevezetője is kiemeli.

Balatinácz Jeromos második kötete (az első — Hat falu a közös úton, Pécs, 1972. — szintén a Karasica völgyének falvaival foglalkozott) alapja lehet a további kutatómunkának: e táj múltjának és jelenének vizsgálatához nélkülözhetetlen forrás, sőt, úgy érezzük, hogy előtanulmány a további feldolgozásokhoz — a szerző helyismerete, eddig feltárt anyaga alapján azt várjuk, hogy újabb kötetben összegezze történeti és néprajzi ismereteit, amelyek itt szinte megbujnak a politikai történetet jól vázoló sorok és fejezetek között. Nem kívánunk olyat számon kérni e kötettől, amely nem volt (nem is lehetett!) célja, azonban olvasás közben elkerülhetetlenül felvetődtek bizonyos gondolatok — például: miért nem vette figyelembe a Janus Pannonius Múzeum Néprajzi Osztályának a vizsgált területre vonatkozó anyagát, hiszen az ott őrzött fotók archív anyaga kiegészíthette volna az elmondottakat.

Reméljük, hogy *Balatinácz Jeromos* újabb, ezután készítendő munkája ezzel és az előzővel, valamint *Ravasz János* Szederkény monográfiájával együtt teljesebb képet ad a Karasica völgyének nemzetiségi lakosságú falvairól — ez a megjegyzés azonban egyáltalán nem kívánja csökkenteni most megjelent könyve érdemeit.

A *Kátoly és környéke* című munka, bár a szerző jelenleg az építőiparban dolgozik, kitűnő történész-produkció, gazdag forrásanyagra támaszkodó induktív, koncepciózus összefoglalás, amelyet a továbbiakban minden kutatónak figyelembe kell venni.

*Kaszapovics András*nak, az 1945. május 1-én kommunista pártszervezetet alapító, volt uradalmi cselédnek, aki hamarosan túlszárnyalta terméseredményeivel a volt gazdát, s aki a „December 21." Tsz megalapítója volt, díszes síremléket állítottak falujában. A Kossuth-díj és a parlamenti tagság (valamint a Központi Bizottság-beli póttagság) mellett e könyv az, amely méltó emléket állít néki, nem a személyi kultusz jegyében, hanem a soknemzetiségű tájon egyetlen lehetséges módon, *szocialista emberként* kiálló (és helytálló!) állampolgárok módján.

Mándoki László



Sokac asszonyok Kátolyban

Szekulity Péter:

Határjárás

Abban, hogy a szociográfiai riport ma olyan népszerű, nem kevés érdeme van Szekulity Péternek. Az Élet és Irodalom utolsó oldaláról néhány éve jobban ismerjük a nevét, mint némelyik prózaíróét. Mindenek előtt azzal hívta fel magára a figyelmet, hogy bátran rákérdezett a kényes problémákra is, egyikmásik riportja heves viták ütközőpontja lett. Ráadásul mai életünk olyan mélyrétegeit tárta fel, ahonnan eddig csak tétova jelzések érkeztek, s csupán a töredékét mutatták meg a változó világnak. A jelenkori magyar falu életformaváltásának rezdüléseit rögzítik Határjárás című könyvében összegyűjtött írásai is.

„A kötet szereplői kivétel nélkül ismerőseink, barátaink. Dolgozók szólnak életükről, világukról, terveikről, helyzetünkről, elárulva, hogy hogyan emlékszik, érez, gondolkodik és miként fogalmaz a munka embere." Ezekkel a szavakkal bocsátja útjára munkáját a szerző. Valóban, az emlékezés, a helyzetfelmérés, az eredmények és gondok könyve a Határjárás.

A termelőszövetkezeti mozgalom „hőskorára" emlékezők (Egy brigádvezető a hőskorból, Uhrin Vendel a kezdés és folytatás éveiről) olyan időkről vallanak, mikor a közös gazdálkodás még csak maroknyi ember ügye volt, mikor a „csoport" mindössze néhány lóval látott neki az őszi szántásnak és a fejadagnak szánt gabonát — ha a következő évben aratni akartak — el kellett vetni.

Mégis velük kezdődött mindaz, amit ma szocialista mezőgazdaságnak nevezünk. Voltak mélypontok, voltak válságos időszakok, egészében véve azonban töretlen volt a fejlődés — mondják az emlékezők. Ezt erősíti meg az a tudati változás is, mely alig másfél évtized alatt bekövetkezett. Az átszervezés idején sokakat valósággal erőszakkal kellett rábírni arra, hogy a közös gazdálkodás útjára lépjenek, ma ezek az emberek magukénak érzik a termelőszövetkezetet. A riportokból minduntalan ez csendül ki, a szavak őszinték, a lélek mélyéről jönnek.

Szekulity kíváncsian kutatja a megelégedés okait, hiszen az érdekeltek szájából hallani az érveket, minden más bizonyítéknál súlyosabban esik a latba. Szinte refrénként tér vissza a beszélgetésekben a magyarázat: az új gazdálkodás, az új élet előnyeit, nap mint nap tapasztalják. A falusiak építkeznek, a háznál televízió van, háztartási gépek, több a szabad idejük, nagyobb az anyagi és erkölcsi megbecsülés.

Az életformaváltás — bár ma már a nyugalmi helyzet felé közeledik — nem mentes a problémáktól sem. Sőt, mint a riportokból kiderül, a régi bajok eltűnnek, de helyükbe újabbak lépnek. A jobb élet fokmérője nagyon sok esetben az anyagi javak halmozása. Kialakult egy újfajta értékrend, mely az emberi tehetőséget új házakkal, autókkal, funkciókkal méri. A falusi emberek többsége szabad idejét a háztáji művelésre fordítja, előfordul, hogy még újságot sem vesz a kezébe. A kultúra sok helyütt még ma is lenézett luxus.

Kovács Sándor

Dobos László: A Hegedűverseny — két „malomban"...

Beethoven-est

Vannak a zeneirodalomnak olyan alkotásai, melyeket minden hangversenylátogató, minden zenebarát jóformán hangról hangra ismer, menyekhez hanglemez-, rádió- és koncert-élmények egész sora kapcsolódik. Aki ilyen mű előadására vállalkozik, annak óhatatlanul meg kell birkóznia az illető műnek a hallgatóban élő ideális emlékképével. Ha képes ezt gazdagítani, de legalábbis újra felidézni, biztos sikere van. Ha nem, csalódást okoz, mint ahogy csalódást okozott Nora Grumlikova, a december 15., 16., 17-i filharmóniai hangversenyek csehszlovák vendégművésze Beethoven népszerű *Hegedűversenyének* meglehetősen egysíkú, és intonációs hibáktól sem mentes előadásával. A vasárnapi koncert közönsége — e sorok írója ez alkalommal ezt az előadást hallotta — ráadásul még egy kényszerű, és művészi szempontból kétes értékű rögtönzésnek is tanúja lehetett. Bizonyos program-ütközések miatt ugyanis a szólista és a zenekar közös próba nélkül, csak a pódiumon találkozott egymással, anélkül, hogy a művel kapcsolatos elképzeléseiket előzőleg egyeztethették volna. Nagy Ferenc, aki e kényes helyzetben a Pécsi Filharmonikus Zenekar élén állt, csodálatraméltó lélekjelenléttel és bravúros ügyességgel alkalmazkodott partnere eléggé szokatlan tempóihoz, és megmentette az előadást egy fenyegető borulástól. Azt azonban már nem várhattuk tőle, hogy eközben rögtönözve felfogását is hozzáigazítsa a szólistáéhoz. Így aztán végig „két malomban őröltek". Különösen bántó volt ez a „zenei skizofrénia" a két szélső tételben, ahol a szólista visszafogott, tartózkodó, és a karmester élettelibb értelmezése kölcsönösen agyoncsapta egymást.

A hegedűverseny tehát nem tetszett, ennek ellenére Nora Grumlikovát jelentős művésznek tartjuk. Már az első tétel kadenciájában feltűnt behízelgően szép hegedűhangja és imponáló technikai tudása. A ráadásként adott virtuóz Ysaye-szólószonáta pedig tartalmi-formai szempontból egyaránt remekbe sikerült. Rejtély, hogy ilyen előadói erények birtokában Beethoven versenyművét hogyan lehet ennyire jelentéktelenül előadni?...

Sokkal több örömünk volt a szünet után megszólaló II. szimfóniában. A zenekar szokásos (de soha meg nem szokható!...) „maszatolásai" ugyan itt is kísértettek, egy-egy fortissimót is túl nyersnek, túll harsogónak találtunk, Nagy Ferenc őszinte lelkesedése, atmoszférát teremtő irányítása mégis élménnyé tette az előadást. A második szimfóniának nincs olyanfajta határozott programja, mint a legtöbb Beethoven-szimfóniának, maga a zenei anyag is többféle értelmezést tesz lehetővé. Nagy Ferenc előadásában a két szélső tétel heroikus színezetet kapott; az első tétel tömegeket mozgató induló-hangjaira a negyedik diadal-zenéje rímelt, szép ellentétet alkotva a közbülső tételek, különösen a bensőségesen éneklő Larghetton békesség-hangulatával.

A zenekar híven követte egykori vezetőkarmestere utasításait, aki e vendégszereplésével művészi kifejezőeszközeinek örvendetes gazdagodásáról tett tanúságot.

Dobos L.

Folyóirat-szemle

Szilveszter, 1974

A szilveszteri műsort megelőző propaganda rokonszenves szerénységgel igyekezett leszerelni a felfokozott igényeket. A korábbi évek tapasztalatai erre alapot adtak. Bebizonyosodott, hogy nem lehetséges, de talán nem is szükséges négy-öt órás „össznépi kabarét" erőltetni. Mert végül is akármilyen keretjátékot agyalunk ki, a szórakozáselményt meghatározó elemek mégiscsak a betétek: a magánszámok, a villámtréfák, a jelenetek, egyszóval a kabaréhumor műfajai. Ebből pedig elég két óra, sőt alighanem ez a „társadalmilag beidegződött" maximum.

Helyesnek, reálisnak tartjuk tehát az idei kétórás műsoridőt. — Más kérdés, hogy a televízió a korábbi években talán éppen a kabaré-szerűség korlátait szerette volna feloldani, s a szórakoztatás új útjait keresni. Nem is kellene erről végképp lemondani. El lehet képzelni, hogy az év utolsó napja nem csupán a szűkebb értelemben vett kabaré-szórakoztatás, hanem a kellemesség egyéb szférái, sőt a katartikus erejű művészetek szempontjából is „kitüntetett" nap legyen.

De térjünk vissza a kabaréhoz. Egészében hatásosabbnak, összefogottabbnak éreztük, mint a korábbi évek produkcióit. Mindenekelőtt a sűrítettségből eredő gyorsabb ritmus miatt. A keretjáték is főként azért tetszett, mert az önmagában is mulatságos ötletet, ügyesen oszlott, apró, frappáns, fordulatos részletekre. Maga az ötlet azért tetszett, mert a figurákat, illetve csoportokat jól körülhatárolta, minden elemnek megvolt külön is a maga „sztorija", s egymáshoz is kapcsolódtak.

Javára írjuk még, hogy a keret itt-ott magát a műsort, és általában a televíziót is ironizálta, sőt a remek Stirlitz-bemutatás magát a keretet is ironizálta.

A műsor-önirónia tetszett Komlós János bevezetőjében is, de ezt erősítette az egyik betétszám, Sinkovits Imre „közvéleménykutatása", néhány remek Szuhay Balázs-paródia, sőt az Almási Éva—Psota Irén—Ruttkai Éva produkció is.

A magánszámok közül *Horváth Tivadar* és *Bárdy György* száma emelkedett ki még az átlagból. *Hofi Géza* már harmadik szilveszteri műsor koronája. Most is az volt. A legnagyobb elismerés őt illeti. A korábbi években nem tudtunk teljes szívvel lelkesedni érte, mert kissé terjengősnek éreztük produkcióit, túl sok hordalék-anyaggal. A mostani szűkebb időkeretben kivételes tehetségének lényege emelkedhetett magasra.

A társas-produkciók közül legjobban tetszett a Honduras delegáció, a Garas Dezső—Schütz Ila—Tahi Tóth László jelenet és a, már említett Almási—Psota—Ruttkai trió.

A fel nem soroltakat gyengének, vagy közepesnek éreztük. Az oroszlánszelidítés a képernyőn nem érvényesült eléggé, az őrült monológja a háztetőn szövegében kissé laposra, előadásában színtelenre sikeredett néhány szám pedig vontatottabb, elnyújtottabb volt a kelleténél.

Egészében nem vártunk csodát, s így nem is csalódtunk. Persze, lehet, hogy nem figyeltünk eléggé. Kartács Vera kolléganő intő példaként lebegett szemünk előtt.

Szederkényi Ervin

Bárdosi Németh János

HÓMEZŐ

Ez a nagy, fehér Nirvána
megnyugtat engem, elborit,
leplébe ugy bujok bele,
szakállam hóvirág-csokor,
a csönd ujjam hegyére fagy,
szivemben nincsen szenvedély,
ami közel volt, messze van,
s belém olvad a messzeség,
egybefoly álom és való,
zenébe olvad minden át,
fehér hó, versem, szállj te is,
adj hirt a roppant semmiről,
hogy ég, föld minden összeér
s halál, vagy élet, csak szavak,
vakits meg, végtelen havas.



Várnay Dea

AMPHÓRA

Évszázados utcák zegzugába
rejtelek,
hogy el ne érjelek,
hogy meg ne unjalak,
hogy megőrizzelek.
Évszázados utcák zegzugába
rejtelek,
hogy egyszer
megtaláljalak.

Csendes jubileum a magasodó pályaiven

Csorba Győző ANABÁZIS

Az Anabázis Csorba Győző tizedik verseskötete; csendes jubileum a magasodó pályaiven, az olvasónak pedig kilátópont, ahonnét önmagába s a világra nézhet.

A versek témái az egyéni létezés-élmény és a magánélet belső köreihez kapcsolódnak. Nem prófétai, de örök témák, s így mindnyájunknak ismerősek: a magány gyötrelmei és a lélek csöndjében születő apró csodák, a halál felé fáradó test esendőségei és a halál ellen lázadó lélek „különös furfangjai"; a szerelem, a család, a barátok; az otthon, a szülőföld és más tájak ajándékai, fájdalmai — s a természet kifogyhatatlan bőségű jelenségvilága.

A társadalomban élő ember tágabb körű közösségélményei, a nemzet gondjai, az emberiség ügye közvetlen témaként alig szólalnak meg ebben a költészetben. Az agitatív hang és törekvés teljesen hiányzik. Csorba Győző költészete a szavak közkeletű értelmében nem közéleti és nem politikai líra. A magánéleti témájú költészet is hordoz azonban világnézeti tartalmakat, leggyakrabban az életérzés, vagyis az élet egészéhez fűződő érzelmi viszony kifejezésével.

Csorba Győző lírájának világnézeti tartalma és politikai minősége elsősorban a benne feltáruló életérzés megfigyelésével ragadható meg. A harmincas évek induló költőjénél a legerősebb érzés az életből kitagadott, magányra és halálra kárhoztatott ember vacogó félelme, az egzisztencializmussal is érintkező „világba-vetettség" érzékelés, ugyanakkor ennek ellenhatásaként anarchista lázadás a legyőzhetetlen halál, a teljességében birtokolhatatlan élet és a rideg, elutasító társadalom ellen.

Ez a végsőkig egyszerűsített életérzés-modell a következő évtizedekben rendkívül lassan módosul: a nagy időközökben megjelenő kötetek is karcolásnyi változással jelzik csupán az átrendeződést. Az átrendeződés, az életérzés átalakulása hatalmas belső küzdelmekkel, egymásnak feszülő ellentétek harcában megy végbe, ennek során kovácsolódnak ki Csorba Győző jellegzetes verstípusai, költői eszközei, egész esztétikai fegyvertára, s eközben fogalmazódik meg tudatos költői hitvallása, ars poeticája.

●

Az Anabázis hat ciklusra oszlik, ezek között azonban erősebb a belső azonosság, mint a különbözés. A nyitó *Várhatok jót* a család-verseket, a szülőkhöz, a feleséghez és a gyermekekhez kapcsolódó költeményeket foglalja magába. Az egyén és a mikro-közösség áll itt a középpontban, de az érzelmi-gondolati feszültség az élet és a halál, az egyén és az univerzum pólusai között szikrázik. A *Szüleimnél*, az *Ő* és a *Reggel* a költő legszebb szerelmes verseinek sorát árnyalja, gazdagítja. Az *Anabázis* nemcsak a Csorba költészetét jellemző „időjáték" újabb bravúrja, hanem címadóként az egész kötetre szétsugárzik. Az „anabázis" már a szót először irodalomba emelő Xenophón művében sem csupán „vonulás"-t jelöl, és nem „seregnek viszontagságos körülmények között való vonulását" — ahogy már pontosabban, de még mindig túlságosan tágan értelmezve a kötet fülszövege említi —, hanem egy viszontagságos körülmények között vonuló seregnek a *megőrzését* és *hazavezetését*. Az otthonra találás a legfontosabb gondolat Csorba versében is, s ezt erősítik a ciklus-záró *Jó lenne lassan* gyönyörű sorai a „kicsi nyáj" örökre szóló egymásra találásáról és összebújásáról.

A *Válaszok* ciklusa halott és élő költő-társak, példaképek és barátok tágabb szellemi közösségét — többek között Bartókot, Csontváryt és Weöres Sándort — idézi. Itt találjuk a Janus Pannonius szellemével azonosuló Csorba Győző ars poeticájának újabb szép megfogalmazásait:

„A belső fény a csillagként vezérlő
nem nézte a láb érdekeit
sőt az egész test érdekeit sem
...
mesélni akart
hírt adni hasznosat
nem nézte a lélek érdekeit sem.
...
a verseim a verseimm
élve maradnak folytatják a dolgom
tehetős áldott sarjaim."
(Janus Medvevárban)

Mindkét, Petőfit idéző vers ismét a család-motívumra épül, s a másodikban figyelemre méltóan tágul a család országos szélességűvé: „Lobogó melegnél / megbújó család most az ország meleg van / meleg a család a falakon belül s a / falakon kívül..." *(1973. január.)*

A múlthoz forduló *Vissza* c. ciklus talán a leghalványabb. Mintha azt igazolná: ha a múlt csupán témaként jelenik meg, nem pedig a belső forma időjátékában, akkor csökken a művészi erő. A ciklus legjobb darabjai — a címadó, a *Köszöngetem*, a *Vakáció előtt* és kiváltképpen a *Nehezen s gazdagon* — voltaképpen időjáték-technikájukkal emelkednek ki; az utóbbi az anabázis-motívumnak az egész köteten belül is igen magas színvonalú megfogalmazásával.

A prédikátor könyve-ciklus ismét emelkedő ívet mutat. Az *Elve már* és a címadó a kötet kulcsversei közé tartoznak, a meghatározó életérzés legtisztább hordozói. Utóbbi a hit és kétkedés antinómiájának felmutatásával, az előbbi pedig a költészet és közösség egyneműségének megragadásával: „...élve már oszoljak / élve már közössé / étkül akaróknak / étkükül kezessé / / hisz én is örökre / maradni szeretnék / nem tünni a ködbe / volt-nincs futi-vendég / / s az tart ha fölesznek / elveszve virágzom / tápul ha keresnek / az tart e világon."

A kötet két utolsó ciklusa, az *Alkonyodó* és a *Szél*, terjedelmi súlyukkal s gazdagságukkal is a halál-téma erősödését mutatják a költő utóbbi pályaszakaszán. A két ciklust nehéz különválasztani; lényegük azonos. Az előbbi talán egy árnyalatnyival tényszerűbben és motivikusabban kapcsolódik az öregedés-élményhez, az utóbbi kissé elvontabb, filozófikusabb. De mindkettő igen magas művészi szinten, jelentős versek sokaságával sugallja, hogy „keményedik a próba" *(Kívül)*. „Izzik már a jövő" *(Gyülekezik)*. „Szaporodnak a laikus anatómia-órák / betegségprofesszorok fájás-tanársegédek / tanítanak test-ismeretre" *(Ahol nehéz)*, „a virradat félelmes éggel tárul fölébünk" *(Őszi napéjegyenlőség)*, „itt is ott is hontalanság... rideg-hideg a világ" *(Révfülöp, október)*. — Ugyanakkor azonban: „...belül új világ érik kerekül" *(Forduló)*, „A teljesség ezzel teljesedik be / az emberség ezzel emberesül meg" *(Alkonyodó)*.

Az *Alkonyodó*-ciklus élettől búcsúzó hangulatú záróversével *(Megérezné)* az egész kötet záróverse, az *Ember az őszben* vitatkozik:

„Ovakodva bóklász az ember
ne vesszen el a veszendőkkel
szervezi különös furfangjait
Ismét kivág a temetőből..."

●

A kötet sötét tónusát és drámai összhatását az adja, hogy az elidegenedés jelenségei közül ismét a halál került a középpontba, mint a pályakezdés időszakában. Az akkori anarchikus lázadás helyett azonban most más a válasz. A közösségben való feloldódás, a hazatalálás, az otthonteremtés vágya fogalmazódik itt a legerősebb hangon, s a behódolással, a megadással szemben a küzdelem újravállalása.

A költészet Csorba Győzőnek több mint hivatás: életszükséglet és program együtt. Önmaga teljes megvalósításának lehetősége, a halál legyőzésének egyetlen esélye, kitörés az egyéniség zártságából és feloldódás a közösségben, a nembeli emberiben. Az Anabázis költőjének életérzésében is alapvető jelentőségű az elidegenedés, de a vers legfőbb célja, tartalma, értelme éppen az elidegenedés jelenségeinek megragadása, átélése, tudatosítása, nevén nevezése, s ezzel megszüntetése. Amit meg tudunk nevezni, amit a költészettel birtokba tudunk venni — vallja Csorba — az emberivé válik s megszűnik a hatalma felettünk.

Ezzel segítheti Csorba Győző az olvasót is, saját rémei ellen, ezzel válhatnak versei — a költő legszebb szándéka szerint — „táplálékká számunkra is: hol véres hússá, hol kenyérré."

Szederkényi Ervin

Csorba Győző
ANABÁZIS

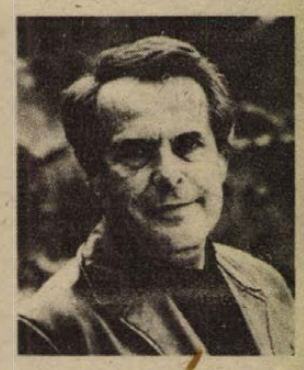

Rakosy Gergely

Hepiend

A Nemzeti egyik homályos bokszában ültek. Körülöttük méla délutáni csend, csak egy takarítónő percegtette konokul seprűjét a fakó futószőnyegen. Figura Pál benn ült a fal mellett, Hubácska Tamás és Medve János pedig oldalt, egymással szemben.

Medve összenyalábolta szétteregetett jegyzeteit — vagy húsz darab negyedíves papírt. Fene rosszul érezte magát. Mint egy besúgó, aki önmagát súgta be. Már mindegy, visszavonhatatlan.

— Hát így képzelem. Valahogy így — mondta. Kissé berekedt, már közel egy órája nyomta a szöveget.

Hubácska Figurára pislantott. Már azok a jegyzetek is! Ugyancsak visszájáról látta őket, de hát azért forma is van a világon! Volt amelyik tele volt írva, mindkét oldalán, aztán voltak egyoldalasak, de olyanok is, amelyeken csak egyetlen mondat vagy éppen egyetlen szó díszelgett vastag rosttollas kalickában, mint egy kitörni készülő vadállat. És a sorok?! Nemhogy nem igazodtak a papír széléhez, de egymáshoz is alig, némelyik pedig egyik sarkot a másikkal kötötte össze. A papírszélekről pedig jobb, nem is beszélni. Nincs egy írónak papírvágó kése? Vagy ha van, nem használja? Elképesztő. Hubácska oroszlános híve volt az éles vágásoknak. Egyik legutóbbi filmjében például egy modern lakótelepi fürdőszoba kádjából, a lányunoka ingerlő mellbimbóit diszkréten rejtő habfürdőből csap fel a pusztító láng, hogy fél évszázaddal korábban felperzselje az erdész nagypapa bakonyi faházát. Aztán a lángokban vidám madárcsicsergés, és egy virágzó cseresznyefáról felröppenő buksifejű cinke, amely néhány felívelő szárnycsapás után orral lefelé zuhanni kezd, de nini, már nem is cinke, hanem egy üvöltő stuka... A néző a fejéhez kap: „Mit akarok én, mit tudok én, mit értek én, ki vagyok én?"

Hubácska látta, Figura észrevette pislantását, de úgy tesz, mintha nem vette volna észre,

„Ha te úgy, én is úgy" — gondolta.

Hallgattak.

A seprűpercegés felerősödött, mintha egy óriás vakarta volna a hátát.

— Inkább egy szemétdombon élnék, semhogy körülöttem állandóan söpörgessenek — mondta Medve.

Hubácska finoman elmosolyodott.

„Csak egyszer tudnál röhögni — gondolta Medve. — Csak egyszer láthatnálak röhögni, ordítani, vagy akármi!" Gondolhatta! Ilyesmi egyáltalán nem illett volna gondosan (talán naponta) stuccolt kis kecskeszakállához. Egy szakáll legyen zord, bozontos. Vagy ne legyen. De egy ilyen! Még csak elképzelni is Michelangelo Mózesét Hubácska-féle stuccolt kecskeszakállal! Vagy Krisztust a kereszten.

Figura a kóláspoharát simogatta, most ő sandított Hubácskára, s ezt tette, mintha észre se vette volna.

Medve felhajtotta a sörét.

„Gáz van — gondolta —, ezek begazoltak".

— Na, mi van? — kérdezte.

— Nézd, Jancsikám — kezdte Figura —, a téma nagyon szép...

Szép! Hát persze, hogy gáz van.

Medve közbevágott.

— Hogyhogy szép? Ti választottátok, nem? Ti kötöttetek szerződést erre a novellámra. Nem?

— Dehogynem — mondta Figura. — Vadászunk a munkástémára. Jól tudod.

— Kell a munkástéma — mondta Hubácska. Most szólalt meg először. Kissé éneklő hangsúllyal beszélt.

— Hát most itt a munkástéma — mondta Medve.

Seprűpercegés.

Ráejtette tenyerét Medve a jegyzethalomra. — Itt van — mondta. — És máris begazoltatok.

Mintegy beintésre, a rendező és a dramaturg elhessentő mozdulatot tett: ugyan, dehogy, micsoda képtelenség.

„Megvan az összhang — gondolta Medve —, és néha, legalábbis villanásnyira, még mintha hasonlítanának is egymásra". Pedig nem hasonlítottak. Figura arca szép kövér, sima és nyugodt volt. Az ilyen kiegyensúlyozott, rózsaszín York-pofáért persze fizetni kell. Másoknak. Medve visszaemlékezett egy telefonbeszélgetésükre. — Azonnal találkoznunk kell! — jelentkezett Figura. Medve felmérte, egy napja ismét széttörik, idegeskedés, vita, gyomorremegések a visszanyelt hallgatás-gombócoktól, meg minden, de alapjában véve a dramaturg nem rossz gyerek, a napok pedig így vagy úgy, különben is széttöredeznek. — Rendben van — mondta —, találkozzunk. Jelölj meg egy helyet, és én húsz perc múlva ott leszek. — Csak némi döbbent csend után szólalt meg Figura. — Húsz perc... hogyhogy húsz perc? — Azt mondtad: azonnal. — Na de én nem ilyen azonnalra gondoltam. Nem húszperces azonnalra. Három perc múlva dél, Fruzsina behozza a levest... — Ült bénultan Medve a letett kagyló mellett. Akár egy sorompó előtt. Mint végtelen tehervonat vonult el előtte nagy harangzúgás közepette töméntelen sok délidő. Amikor nem ebédelt. Nem is mindig azért, mintha nem lett volna mit. (Bár a vagonok között üres is akadt szép számmal.) Hallotta, amint a Sörgyár morogva delet fúj, a Csokoládégyár ijedt sikkantással követi, és a Ganz-MÁVAG jóváhagyólag bömböl utánuk a távolból. Elképzelte Figurát, ott ül az asztalnál, fehér damaszt-szalvéta a nyakában (vagy a térdén? Nem! A nüanszok lényegesek. A nyakában! Így jön ki igazán a rózsaszín York-pofa, így érvényesülnek a fehér damaszt derengésben az optimistán körülnyírt magaabiztos fülek.) A rádióban a déli harangszó utolsó kondulásai. Nyílik az ajtó, belép Fruzsina (Figuráné). Kezében virágmintás porcelán levesestál (minden valószínűség szerint herendi), szája szegletén mosoly, arca kipirult, szemében derű. Tyúkleves illata lengi be a szobát. Figura pirosló fülekkel markolja a kanalát...

— Vagy nem gazoltatok be?

— Te mindent félremagyarázol — mondta Figura —, azért mondtam, hogy szép, mert szép. Ezt nem kell másképp érteni. Ezt így kell érteni.

— Tehát hogy? — kérdezte Medve.

— Nehéz veled — mondta Figura.

Hallgattak egy kis ideig. Hubácska Figura „Ezt így kell érteni"-ére apró bólogatásba kezdett, és ezt még mindig nem tudta abbahagyni.

Pezsgő szellemi élet

A művészeti szövetségek dél-dunántúli csoportjainak mérlege

Év vége, év eleje mindig a számadásoké. Tervek születnek. A művészeti szövetségek házatáján is hasonló a helyzet. Értékelték a multat, megtervezték a jövőt. Mivel foglalkoznak a szövetségekben, s hogyan értékelik 1974-et? Erről beszélgettünk a zeneművészek, képzőművészek és írók szövetségeinek dél-dunántúli titkáraival: Bizse Jánosnéval, Antal Görggyel és Pákolitz Istvánnal.

— Az elmúlt évben változott-e valami a képzőművészek szövetsége szervezeti életében?

— Három dolgot említenék meg, Deák Zsuzsa grafikusművész a Művészeti Alap tagja lett, Haraszti Pál festőművész ugyancsak Alap-tag lett, Valkó László festőművész pedig hazatelepült Pécsre. Ő fiatal ember, nemrég fejezte be iskoláit.

— Kiállítások?

— Tavaly igen sok, szép sikert hozó egyéni és csoportos kiállítást szerveztünk. Minden évben, annak ellenére, hogy kiállítási helyiségek dolgában nem állunk jól, sok kiállítást rendezhetünk. Név szerint felsorolni, hogy kik és hol állítottak ki, talán sok is lenne. Néhányat azért megemlítenék, a fontosabbnak tartottak közül. Bérczes Gábor Opolében, Lengyelországban, hat pécsi művész Lahtiban, Simon Béla pedig a Vajdaságban állította ki műveit. Az idén szintén nagy programmal jelentkezünk. Sok szereplésre ad lehetőséget felszabadulásunk harmincéves évfordulója, kiállítást rendezünk Pécsett Konyovics Milán képeiből. A Vajdaságban élő mester örömmel jön, és Szabadkán is örülnek, mert Martyn Ferenc rajzaiból rendezhetnek ott kiállítást. A nemzetközi nőnapon ugyancsak Szabadkán rendez kiállítást négy dél-dunántúli művész: Kustár Zsuzsa, Barakonyi Klára, Honti Márta és Wéber Klára.

— A művészek munkáját hogyan segitik ebben az évben? Gondolok művésztelepekre, műteremlakásokra ...

— Művésztelepeinket szeretnénk tiszta profilúvá tenni. Nagyatádon fafaragó-telepet, Pakson pedig vas- és vasbetonszobrászatot szeretnénk kialakitani. Ez azért is lenne könnyebb, mert a felszereléseket egyszerűbb volna beszerezni. Bővül a Pécsi Grafikai Műhely felszereltsége: egy új présgépet szereztünk. A műteremlakások ügyében annyit mondhatok, hogy tudomásom szerint a Városi Tanács illetékesei felkeresték a Művészeti Alapot, s arról tárgyalnak, hogyan tudnák segíteni a fiatal művészeket.

— Kapcsolataik alakulásáról hallhatnánk-e valamit?

— Külföldi kapcsolatainknak örülnek és támogatják. A lengyelországi Opole, a vajdasági Szabadka, Lahti és Lvov jelentik ezeket a kapcsolatokat. Rendszeres áramlást szeretnénk kialakítani. Ez a körforgás nagy lehetőségeket kínál. Itthoni kapcsolatainkat szeretnénk az üzemekkel elmélyíteni, kamarakiállításokat, találkozókat, vitákat rendezni a munkásokkal.

●

Tizennyolc tagja van a Magyar Zeneművészek Szövetsége Dél-dunántúli Csoportjának, amelynek Antal György az elnöke.

— A múltról keveset mondhatok, hiszen csoportunk még fiatal. De terveinkről szívesen beszélek, mert szépek. Az idén javaslatot teszünk az illetékes tanácsi, levéltári, múzeumi szerveknek, hogy Pécs több évszázados zenei dokumentumait kutassuk fel, katalogizáljuk, őrizzük egyhelyütt, s folyamatosan dolgozzuk fel. Ez jelent majd tudományos munkát, hangversenyeket, és akár hanglemezfelvételeket is. Vitákat szervezünk, a hangszeres oktatás iskoláskor előtti bevezetésével kapcsolatban, ami új dolog nálunk. László Ferenc kolozsvári zenetudós előadást tart Bartók Romániában címmel. Kapcsolatot teremtünk a Magyar Rádió Pécsi Stúdiójával, szeretnénk havonta húsz percet a zenei nevelés szolgálatába állítani, és megbeszéléseket folytattunk a Jelenkor szerkesztőivel rendszeres baranyai zenei publikációk ügyében. Két szakosztályunk alakult, az előadói szakosztálynak Bánky József, az ifjúsági szakosztálynak pedig Kircsi László a vezetője.



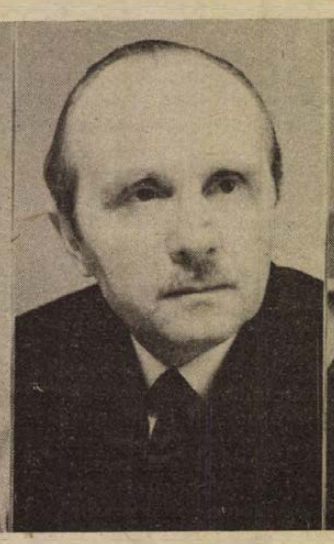



●

— Pákolitz István, az Írószövetség helyi titkára hogyan foglalná össze a múlt évbeni tevékenységet?

— A kitűnő kapcsolatokkal szeretném kezdeni: a Pécsi Nemzeti Színházzal, Doktor Sándor Művelődési Központtal, tanácsokkal ... És a társszervekkel. A rendezvényekről? Nem is tudom, hirtelen mit említsek. A tokaji pécsi napokat? Az ünnepi könyvhetet? Vendég költőink estjeit? A debreceni irodalmi napokat? Mindenütt sikeres szereplésünk volt. Részt vettünk a párt közművelődési tanácskozásán is, Siklóson. Legszívesebben talán a megjelent könyvekről beszélek. Tizenegy pécsi szerző könyve jelent meg tavaly, verseskönyvek, novellaskötet, zenetörténet, irodalomtörténet, tanulmánykötet, szociográfia, műfordítások, irodalomelmélet ... Külön öröm, hogy sokféle témájú könyvet tettünk a kiadók asztalára, mert ez pezsgő szellemi életet feltételez.

— S ebben az évben?

— Felszabadulásunk harmincéves évfordulójára megjelenik egy antológia, amelyet ünnepi műsorban be is mutatunk. Megjelenik Tüskés Tibor új kötete is, Új város születik címmel. Az évforduló tiszteletére pályázatot írtunk ki, üzemi szociográfiákat írtak, tizenöten. Egyébként is, a jövőben s ez már erre az esztendőre is vonatkozik, szeretnénk az írókat tovább ösztönözni arra, hogy mai valóságunkról szóló, a társadalmi változásokat nyomonkövető, szociográfiai írásokat hozzanak ...

K. P.

Eltűnt pécs-baranyai irodalom

Tóth Kálmán

Elsősorban szülővárosa, Baja vallja magáénak, melynek négy izben országgyűlési képviselője volt, s ahol szobra, emléktáblája áll. De életsorsa Pécs városához is kötődik. 1846-ban a pécsi akadémia bölcsészeti karán volt két éven át hallgató. A Mecsek alján szerette meg a költészetet, innen küldte 1847-ben Zöld Ördög és Mátyás Mátyás álnéven írt verseit az Életképekbe. Pécsett éri a 48-as polgári forradalom, s a pécsi Líceum nyomdában jelentette meg a márciusi napokban cenzúrázatlan forradalmi versét, *A szabad magyar jobbágy dalát*. E Petőfi hatását tükröző versben panaszkodik a robotoló jobbágy, hogy az eddig izzadságával öntözött föld „a várt rózsa helyett ágasbogas tövist termett.

Magyar hazám! Szabad hazám!
Most szeretlek csak igazán.
Te megadod, ami enyim,
S enyhited múlt fájdalmaim,
Soká tartott fájdalmaim.

A pécsi évek után, 1848. őszén tizenhét éves korában Pestre megy katonai kiképzésre. A szabadságharcban eleinte a bácskai hadosztályban „dandárnoki segéd"-ként, később a Perczel–Dembinszky hadtestnél hadnagyként szolgált. Világos után egyideig Baja környékén lappangott, majd Pestre tért vissza, hogy az irodalomnak szentelhesse életét. 1856-ban feleségül veszi Majthényi Flóra költőnőt, de 12 év múltával elválik tőle. Amikor azonban Tóth Kálmánt 1879-ben szélütés éri, volt felesége 1881. február 3-án bekövetkezett haláláig gondosan ápolta. Fia, Tóth Béla, ekkor már ismert író. Majthényi Flóra harmincnégy évvel éli túl.

Tóth Kálmán sokirányú irodalmi munkásságot fejtett ki. Még fiatalon Nagy Ignác mellett a Hölgyfutár segédszerkesztője, nem sokkal később már felelős szerkesztője. Költői érdemeiért a Kisfaludy Társaság 1860-ban tagjává, a Magyar Tudományos Akadémia pedig 1861-ben levelező tagjává választotta. E választást azonban Pálffy Móric gróf helytartó csak három évvel később hagyta jóvá, mert Tóth Kálmán éppen akkor sajtóvétség miatt börtönben ült. Később is sok baja volt a cenzúrával. Hétezer példányban megjelenő *Bolond Miska* című élclapját 1862. októberében a császári katonai törvényszék három hónapra betiltotta, őt pedig újból elítélték. A *Bolond Miskának* ugyanis volt egy népszerű alakja, Kipfelhauser, akit szerzője a germanizáció nevetségessé tételére gondolt ki, s aki tréfásan ugyan, de mindig meg merte mondani az igazat.

1864-ben Vadnay Károllyal megindította a *Fővárosi Lapok* című szépirodalmi napilapot, amely a Gyulai Pál vezette hivatalos irodalmi világgal szemben az ellenzék hangját képviselte.

Pályája korai terméseire Petőfi költészete hatott nyelvben, hangulatban, tartalmi vonatkozásban egyaránt. Később eredetisége izmosodott, érzelmeit a szerelem epekedő hangján, hazaszeretetét borongó lelkesültséggel bontotta ki. Népdalai bejárták az egész országot, megzenésítésükre kiváló nótaszerzők vállalkoztak. Képekben gazdag, mesterkéletlen líráját nemcsak a csalódott szerelmesek kedvelték, de szerte az egész országban énekelték, s némelyikét még mai is énekelik, mint például a *Felleg borult az erdőre, Befútta az utat a hó, Tele van a rózsabokor virággal, Temetésen láttalak meg legelébb* stb. dalait.

Hazafias lelkesedés, a nemzeti fájdalom feletti elégikus hang jellemzi a szabadságharc után írt verseit, mint amilyen az *Előre! a Kik voltak a honvédek?* vagy a Kossuthról írt verse. Költeményeit angol, francia, német, orosz, román, szerb és szlovák nyelvre is lefordították.

Igen népszerűek voltak történelmi és társadalmi drámái is. Feszültségteremtő erővel bontotta ki hősei jellemrajzát; ügyes kompoziciós érzékkel, a nyelv gyakran patetikus emelkedettségével erős színpadi hatásra törekedett. Az *Egy királyné* című történeti drámáját, melyet az Akadémia száz arannyal jutalmazott, a Nemzeti Színházban százná is többször játszották. Sikerrel állította pellengérre a nagyravágyó úriasszonyokat, a zavarosban halászó naplopókat. *(Nők az alkotmányban, Az ördög párnája).*

Tóth Kálmánt rajongó hazaszeretete, embertársai iránti megbecsülése, mások sikerei feletti őszinte öröme emberi mivoltában is rokonszenvessé tették. Kortársai selyembogárhoz hasonlították, mely másnak selymet, magának koporsót szőtt.

Dr. Tóth István

Medve belekotort a jegyzetkazalba, és előhúzott egy rajzot. Egy présgép vázlatosan odadobva. (Medve nem volt egy Picasso, a rajz éppen ezért kissé picassósra sikerült.) Áthajolt az asztalon, és Hubácska elé tette a lapot.

– Ezen a gépen dolgozik Kovácsné. Ő a gépkezelő. Két munkatársa van. Háta mögött van az anyagelőkészítő, a gép túloldalán pedig a kiszedő.

Hubácska szórakozottan megfordította a papírlapot, hátha ott találja az anyagelőkészítőt. Még mindig bólogatott.

– Az Isten szerelmére – mondta Medve –, hagyd már abba ezt a bólogatást!

Figura Buddhaként mosolygott. „Nekem bólogat, nem neked, ezért izgat" – gondolta.

Hubácska abbahagyta a bólogatást, rábökött a papírra, és határozottan mondta: – Nekem komoly gépek kellenek. Acél, nikkel, fémes csillogások. Tömörség, súlyosság, robusztusság. Ha én a nálam megszokott éles vágással belevágok egy ilyen robusztot a kék égbe, az meghökkenést kelt.

– Biztos – mondta Figura.

– Biztos – mondta Medve is, de egészen más hangsúllyal.

– A nézőket mellbe kell vágni, igenis! – énekelte Hubácska.

Érdekes, kecskeszakáll ide, kecskeszakáll oda, Medve most el tudta képzelni Hubácskát a kereszten. Igaz, most sem Jézusként, Hubácskaként.

Áthajolt az asztalon a rajzhoz. – Ez egy 630 tonnás Kisselring-gép. Úgynevezett idős-gép ...

Közbeénekelt Hubácska: – Nekem nem kell idős gép! Nekem modern csillogó-villogó gépek kellenek.

Érezte Medve, hogy forróság önti el. – Ne beszélj! – mondta. – Neked csillogó-villogó modern gépek kellenek! – Rádöngetett az asztalra. – De munkások tízezrei még mindig ilyen „idős" gépeken dolgoznak ám! – Megrázta magát, egy kissé lehiggadt, újra áthajolt a rajzhoz. – Ez itt az indítókar. Ezt támasztotta ki Kovácsné. Hogy ne kelljen mindig odalépnie. Na, ha ez ki van támasztva, akkor a medve megállás nélkül jár fel-alá ...

– A medve? – kérdezte Hubácska szórakozottan, alig figyelt oda.

– Hát ez a nagy tuskó, ami fel-alá jár, azt hívják medvének. Ez préseli 630 tonnás erővel a fészekbe tett munkadarabot.

– Áhá.

– Tehát mikor kitámasztják az indítókart, akkor tulajdonképpen automatáztatják a gépet, s ilyenkor, mivel ezeken az „idős" gépeken védőrács nincs, könnyen bekövetkezhet baleset. Ha az indítókart nem támasztják ki, akkor a gép csak akkor működik, amíg az indítókart tartják. A medve és az indítókar olyan távolságokra van egymástól, hogy ez már önmagában kizárja a balesetet. Csak hát mindig ellépni az indítókarig ... visszalépni ... hátrafordulni anyagért az előkészítő asztalhoz ...

Hirtelen elhallgatott, észrevette, Figura már-már elalszik.

– Tilos volt a gépeket automatáztani, vagy sem? – kérdezte Hubácska szigorúan.

– Tilos. Persze. De mégis mindenki automatáztatta őket. És mindenki tudott róla. Ez benne a pláne. Hisz elmondtam már mindent ....

– Hát én ezt nem értem – mondta Hubácska. – Ha egyszer tilos, akkor miért?

– Mindenesetre nem truccból.

Most felébredt Figura, és Figurában a dramaturg.

– A trucc szó – mondta – a Magyar értelmező kéziszótárban csillaggal jelölt. A csillaggal jelölt szavak pedig helytelenek, kerülendők, illetve fölöslegesek.

Hubácska ismét bólogatni kezdett.

– Ez borzasztó – nyögte Medve. Kitöltötte a maradék sörét, és lezuhintotta. Rágyújtott, belemeredt a füstbe.

Valahol hátul a seprű még mindig percegett.

Figura előrekönyökölt.

– Nézd, Medve, akarod, hogy egészen őszinte legyek?

Medve nem felelt, nem is szívta, ette a cigarettáját, elnyomta, újabbra gyújtott.

– Na mondjam, vagy ne mondjam?

Medve eltűnt a füstben, hallgatott.

– Ne mondjam?

– Mondd! – morogta végre Medve.

– Kovácsné elveszti három ujját, rendben ...

– Négyet – mondta Medve, és a saját jobb kezén mutatta, hova zuhant a medve 730 tonnás erővel.

– Jó, négyet. De aztán némi huzavona után mégiscsak megkapja a kártérítést a vállalattól. Sima ügy. Sőt, a pénzen magnót vesz a lányának. Hepiend.

Megdöbbenésében Medve önkéntelenül Figura után mondta: – Hepiend. – Aztán még egyszer: – Hepiend ...

Hubácska automatikusan bólogatott. „Automatáztatja magát – gondolta Medve. – Valahol kitámasztotta magában a bólogatókart". Egy kissé elködösült minden, és nemcsak a füsttől.

– Hol itt a konfliktus ... a drámai mag ... a drámai magnak ki kell pattannia, úgy is mondhatnám, virágba szökkennie. Mi azt hittük, kellően feldúsítod az anyagot. Hát például a humor! Hol itt a humor? Pedig hát tőled azt vártuk ...

Nézte Medve Figura hadonászó kezét. Hadonászó kezének négy ujját. „Ha ennek kellene egy Kisselring mellett melóznia. Csak egy napot. Egy sima napot. Minden konfliktus nélkül. Simán, egy sima napot". Egy kicsit beljebb húzódott, nézte az egyre inkább belelendülő Figurát.

Hubácska bólogatott. Aztán bólogatva az óráját nézte.

„Világos, ezek végeztek vele is, a témával is, Kovácsnéval is".

Medve még közelebb csusszant. Már ott ült Figura mellett. Már nem a kezet nézte, nem az ujjakat, így közelről Figura füle lépett elő főszereplőként. Az a szép gondosan körülnyírt füle.

Figura beszélt, Hubácska bólogatott.

Nem volt előre elhatározott, még Medvét is váratlanul érte, mikor egyszer csak ott volt Figura füle a fogai között. Reccentek a porcok. Irtó jó foga volt Medvének.

Hubácska nem bólogatott, Figura ordított.

Medve elhajolt, összekapta jegyzeteit, Figura füléből hiányzott egy darab. Medve még mindig a foga között szorongatta. Így morogta csukott szájjal: – Neked is egy kis hepiend!

Elfehérült arrcal rántotta le az asztalterítőt Figura, és a füléhez szorította, csörömpölve gurultak szerteszét az üvegek, poharak, hamutartók.

Medve kiugrott a bokszból, s nekiiramodott a futószőnyegen. Utána Figura a terítővel, mint egy szellem, hátul meg Hubácska: – Figura füle! Fogják meg! Viszi Figura fülét! Elfogni! Figura füle ....

A csapóajtónál Medve egy pillanatra visszafordult, kihullatta a földarabot a fogai közül a szőnyegre, és belekiáltott a közeledő Figura pofájába:

– Aztán majd kapsz tőlem egy magnót. Hogy teljes legyen a hepiended!

Azzal kiugrott a csúcsforgalomban nyüzsgő utcára, és eltűnt a tömegben.

A szabad idő hasznos eltöltése

Milyenek a pécsi ifjúsági klubok?

- Ne csak a beatért
- Szépek a klubok – és a tartalom?

Ma már közhely: az utóbbi években jelentősen megnövekedett a szabad idő. A szabad időnek pedig úgy van értelme, ha az ember hasznosan el tudja tölteni. Ehhez nyújtanak lehetőséget egyebek mellett az ifjúsági klubok. Ha nyújtanak . . .

Ezért is vizsgálta legutóbb a városi tanács ifjúságpolitikai albizottsága a szabad idő hasznos eltöltésének lehetőségeit Pécs ifjúsági klubjaiban.

Pécs lakosságának egyharmada 26 éven aluli, tehát igen nagy számú fiatal szórakozásáról, művelődéséről kell a kluboknak gondoskodniok. Kell, mert az ifjúsági törvény is kimondja: az állami szervek és a társadalmi szervezetek a fiatalok szabad idejének hasznos eltöltését ifjúsági körök, klubok létrehozásával is segítsék.

Pécsett ma 51 ifjúsági klub működik. Üzemi, vállalati klub 31 van, a közművelődési intézmények klubjainak száma 6, a középiskolák és az ipari tanuló intézetek 9 klubot működtetnek, az egyetemek, főiskolák 5 klubbal rendelkeznek. Az Állami Ifjúsági Bizottság a Minisztertanács Tanácsi Hivatalával és a KISZ Központi Bizottságával közösen irányelveket dolgozott ki a klubok működésével kapcsolatban. Az irányelvek többek között kimondják, hogy valamennyi ifjúsági klubot nyilvántartásba kell venni. 1973-ban Pécsett 46 ifjúsági klub kapott ennek alapján működési engedélyt. Egy közelmúltban végzett felmérés szerint azonban ténylegesen csak 35 klub működik, tevékenykedik viszont még 16, amelyek nem kérték a nyilvántartásba vételt, ezért működési engedéllyel sem rendelkeznek.

A klubok 95 százalékát valamilyen szerv, intézmény működteti. A nyilvántartott klubtagok száma 5000 körül van, amely azt jelenti, hogy a 14—26 éves ifjúság 19 százaléka klubtag.

Úgynevezett objektív, magyarán anyagi nehézségekkel általában nem küszködnek a pécsi ifjúsági klubok. Több klub jelentős összeggel és társadalmi munkával készült. Nem ritka az olyan klub, amelyre 300—500 ezer forintot költöttek, sőt, a Tanárképző Főiskola ifjúsági klubja 1 millió forintos költséggel és jelentős társadalmi munkával készült. A klubok általában jól felszereltek, berendezésük hangulatos és a legfontosabb eszközökkel — tv, rádió, magnó stb. — rendelkeznek. De jó néhány klubban találkozhatunk drágább erősítőkkel, hangfalakkal is, sőt az egyik pécsi középiskolai klubban színes televízió várja a diákokat.

A klubok tartalmi munkája már nem ilyen rózsás. Az ifjúsági klub ugyanis arra hivatott, hogy a hasonló, vagy azonos érdeklődésű fiatalok társas együttlétét, szocialista nevelését, művelődését, kulturált szórakozását elősegítse, programját a klubtagság öntevékeny és aktív közreműködésével valósítsa meg. Nagyon fontos tehát, hogy a klubot ne kizárólagosan a szórakozás színhelyének tekintsük. A klub nem téveszthető össze a vendéglátóipari egységekkel . . . Feladata a nevelés és a művelés is.

Nagyon sok múlik hát a klubvezetőkön. Alapvető kérdés, hogy tartalmában mit adjanak a klubok a fiataloknak, s milyen módszerekkel közvetítsék ezt a tartalmat. Jólképzett, pedagógiai, pszichológiai, módszertani ismeretekkel felvértezett vezetőkre van hát szükség, akik járatosak a népművelésben is. A pécsi ifjúsági klubvezetők felkészültsége viszont hiányos — csak 40 százalékuk végzett klubvezetői tanfolyamot — ráadásul soraikban igen nagy a fluktuáció.

A klub-mozgalom segítésére különböző fórumok jöttek létre az elmúlt években. Baranyában a megyei klubtanács koordinálja a klubok munkáját, a megyei Népművelési Tanácsadó pedig módszertani füzeteket bocsát ki a klubvezetőknek. Jól szolgálja a klubmozgalmat az évente meghirdetett kiváló ifjúsági klub pályázat és az aranykoszorús kiváló klub cím elnyeréséért indított mozgalom.

A pécsi klubok közül példaként lehet állítani a Postás klubot, vagy a József Attila Művelődési Ház klubját, az Orvosegyetem két klubját, a Tanárképző és a Műszaki Főiskola klubját. Az üzemi ifjúsági klubokban és a középiskolai klubokban azonban van még bőven tennivaló a klubmunka javításáért. Főként a tartalmas foglalkozások számának és színvonalának emelésében, mert a tényleges taglétszám mégiscsak itt derül ki, nem a beat-bulikon . . .

(p. gy.)

Express, 1975 – Hová? Mennyiért?



Lakóházak Moszkva egy új kerületében.

Utazás OTP-re

Az ifjúsági turizmusról szóló egyik tanácskozáson elhangzott az a dicsérő mondat, hogy az Express Ifjúsági és Diák Utazási Iroda pécsi kirendeltsége nagy gondot fordít a testvérvárosainkba induló csoportok megszervezésére. Az 1975-ös év programját lapozgatva is a legszembetűnőbb a Lahtiba, Lvovba és Szlivenbe indított csoportok száma.

Az iroda a legtöbb szervezett útját ebben az évben a Szovjetunióba irányítja, így kívánnak megemlékezni felszabadulásunk 30. évfordulójáról. Természetesen nem lehet figyelmen kívül hagyni a Lengyelországba, NDK-ba Csehszlovákiába indítandó csoportokat sem. A pénzesebb turistáknak japán, angol, osztrák, olasz körutakat ajánl az iroda.

Bizonyára kevesen tudják, hogy az Express Ifjúsági és Diák Utazási Iroda és az Országos Takarékpénztár között megállapodás született, melynek értelmében az Express által szervezett és a szocialista országokba irányuló utazások költségeire a Takarékpénztár kölcsönt ad. A kölcsöntámogatással a szerényebb jövedelmű fiatalok részére is lehetővé teszik az utazást.

Az év elején megvásárolható az Ifjúsági Házak Igazolvány, mely 43 ország tagszervezete által üzemeltett ifjúsági szálláshelyen biztosít kedvezményes szálláslehetőséget az egyéni turistáknak. A Pécsre érkező egyéni turistáknak az Express pécsi irodájában szállást, kirándulásokat, színházjegyeket javasolnak és intéznek. Január elsejétől valutát is váltanak a szocialista országokba indulóknak.

Lakás, könyvtár, klub, sportpálya...

FIATALOK

A tanácsok az ifjúságért

A sásdi és a mohácsi járás tapasztalataiból — A szabad idő hasznos eltöltése változatlanul gond

Miként segítették a tanácsok az ifjúságpolitikai tennivalók megvalósítását? E kérdés volt a lényege annak a beszámolónak, amit a sásdi és a mohácsi járási hivatal elnöke készített a Baranya megyei Tanács és a KISZ Baranya megyei Bizottságának vezetői részére.

Jó tervek születtek

Ami mindkét járás tanácsszerveire egyaránt érvényes: rendelkeznek 5 éves ifjúságpolitikai tervvel és tanácsüléseken, végrehajtó bizottsági üléseken foglalkoznak az ifjúság problémáival. Javultak az oktatás személyi és tárgyi feltételei, csökkent a bukott tanulók száma. A fizikai dolgozók gyermekei részére középiskolai előkészítő tanfolyamokat szerveztek.

A mohácsi járásban 45 alkalommal üzemi és termelőszövetkezeti látogatásokkal segítették a pályaválasztást. A KISZ-fiatalok idén 15 esetben vállaltak és szerveztek kommunista műszakot és kilencezer forint értékű munkát végeztek. A tanácsi szervek jelenleg 32 fiatal lakásigényét tartják nyilván. Bólyban az utóbbi 2 évben — az OTP-lakások építésével — 45 fiatalnak jutott lakás, és 7 fiatal jövőre kapja meg otthonát. Szederkényben idén három, Majson jövőre ugyancsak három fiatal lakásigényét elégítik ki. Dunaszekcsőn húsz fiatal szeretne lakáshoz jutni, azonban ezidáig nem biztosítottak a társasházépítés feltételei.

Negyvenöt lakás

Jelentős előbbrelépés történt a művelődési intézmények fejlesztésében is. Véménden új ifjúsági könyvtár és klub létesült. Ez évben elkészült a sombereki új művelődési otthon, valamint az ifjúsági klub és a könyvtár építése. Ugyancsak befejeződött a dunaszekcsői művelődési ház bővítése, s megkezdték a lippói kulturális otthon korszerűsítését.

A sásdi járásban megkülönböztetett figyelemmel kísérik a bejáró tanulók helyzetét is és egyezkedtek a VOLÁN-nal. Egésznapos iskolát szerveztek Orfűn. A felnőttoktatás hosszú évek óta jellemző stagnálása után Szászváron, Mágocson, Bikalon, Sásdon megindult a dolgozók iskolája. A hallgatók zöme 30 éven aluli. Ez évben 56 lakásból 45-öt fiataloknak adtak. A tanácsok együttműködéseként megoldódott az iskolafogászat. Egyházaskozárban, Bikalon és Mágocson közösen alakítanak ki gyermekorvosi körzetet. Három iskola mellett működik kihelyezett gyógypedagógiai osztály. A könyvtárak gyarapítására közel 150 ezer forintot fordítottak ez évben.

A fiatalokkal közösen

Az ifjúság szabad idejének helyes felhasználása érdekében több sportlétesítményt bővítettek.

A beszámolókat összefoglalva a Megyei Tanács vezetői hangsúlyozták: a jövőben súlyozni kell a sokrétű feladatokat és a helyi adottságoknak figyelembevételével kell dönteni az anyagi támogatásról is. Törekedni kell arra, hogy a szabad idő kihasználására minél több, célszerű lehetőséget teremtsenek. Fontos tennivaló, hogy a tanácsok munkájába — elsősorban külső bizottsági tagokként, — de minél több fiatalt vonjanak be!

Tíz órai alvásra van szükség

A kutatók legnagyobb része meggyőződéssel hirdeti, hogy 8 órai alvás mindenkinek elegendő. Most azonban egy philadelphiai kutató, aki néhány önkéntes jelentkezőt 54 órás ágyban fekvésre kényszerített, kiderítette, hogy az egészséges szervezetnek túlságosan kevés a nyolc órai alvás, legalább tíz órai alvásra van szükség. Kevesebbet aludni veszélyes, többet pedig haszontalan, mert a szervezet biológiai egyensúlya tíz óra alatt áll helyre.

Erre a megállapításra jutott Eugene Aserinsky fiziológus aki azt vizsgálta, hogy az egészséges felnőtt ember, aki nem szed altatót, hány óra alvást bír el naponta. Bár néhány önkéntes jelentkező olykor 16 óra alvásra is képes volt, Aserinsky úgy találta, hogy senki sem alhat tíz óránál többet anélkül, hogy másnap éjjel álmatlansággal ne küszködne.

Annak érdekében, hogy a jelenségre magyarázatot találjon, Aserinsky valamennyi önkéntes jelentkező alvás közbeni szemmozgását apró elektródák segítségével ellenőrizte. Aserinsky fedezte fel 1952-ben, hogy a szem mozgása szoros összefüggésben van az álommal. Azt tapasztalta, hogy az alvás kezdetén a szem mozgásának frekvenciája növekedett. Tíz óra elteltével elért egy bizonyos szintet, a kísérleti alanyok túltelítődtek az alvással. Vajon mi okozhatja tíz óra múlva a kipihentség érzését? Aserinsky meg van győződve arról, hogy lényegében biokémiai természetű jelenséggel áll szemben: olyasfajta kémiai anyagról lehet szó, amelyet a szervezet alvás idején felhalmoz, ébredéskor pedig felemészt. „Ha erre az anyagra sikerülne rábukkannunk — mondja az amerikai kutató —, tetszés szerint megrövidíthetnénk vagy meghosszabbíthatnánk az alvási periódust és minden esetben eljutna az alvó ember a kipihenés érzéséig.

Nem a világot jelentő deszka...

Amatőr színjátszók

Decemberben mindenütt elkészítették az évi leltárt. Beszámoltak az eredményekről, számba vették a hibákat. A B. m. Építőipari Vállalat színjátszó köre is ezért jött össze a csöpp klubhelyiségbe. Várady Géza a szakkör vezetője, elmondja véleményét az 1974. évi munkáról, méltatja a fiatalok szorgalmát, lelkesedését, majd rámutat egykét hibára is, amit a jövőben szeretné, ha kiküszöbölnének. A fiatalok csendben hallgatják, majd kötetlen beszélgetéssé oldódik az összejövetel, sőt még egy magnó is előkerül . . .

Közben Várady Gézát kérdezem a színjátszócsoport múltjáról:

— 1966-ban alakult a csoport. Több alkalommal elnyertük a Városi Tanács díszoklevelét. Ezüst- és bronz fokozatokat értünk el. Színjátszóink feldolgozott népi komédiákat játszanak. Munkásokhoz szólunk, a humor segítségével. Az ő életüket, mindennapi problémáikat mutatjuk be. Színpadhoz, vállalati ünnepségeken, munkásszállásokon, művelődési házakban jutunk.

— A színjátszócsoport tagjai nagyrészt diákok. Hiába hirdetjük vállalatoknál, munkásszállásokon a felvételt, nemigen jelentkeznek. Pedig itt olyan jó közösség alakult ki. Az érdeklődés is azonos, megbeszélhetik problémáikat, barátokat találnak, sőt egyszer a körből kikerült két fiatal esküvőjére is hivatalosak voltunk. Az eleinte félszegen viselkedők előbb-utóbb önbizalmat kapnak. Nem a „világot jelentő deszka" a célunk, hanem a mozgás, és beszédkultúra elsajátítása.

A próbák nem jelentenek túl nagy megterhelést. Hetente egyszer találkoznak, hogy meddig — azt az aznapi teendők szabják meg. Sajnos, a kollégiumok még ezt sem nézik jó szemmel, ezért időnként egy-egy lány kénytelen elmaradni a próbáról.

Az innen kikerülő fiúk, lányok, ha főiskolára, vagy egyetemre mennek, ott is folytatják a szereplést, közöttük volt egy kislány, aki az Artista Képző Intézetbe jelentkezett, — bohóc lett.

— Sajnos az idei év nem kecsegtet több szereplési lehetőséggel, sem nagyobb próbateremmel. Nagyon örülünk azonban annak, hogy januárban az első előadásunk az Istenkúti Művelődési Házban lesz.

T. J.

Amatőrök divatbemutatón

A hivatásos művészek mellett lehetőséget kapnak az amatőrök is arra, hogy bemutatkozzanak. 1975. tavaszán az ORI, a Magyar Divatintézet és az Okisz Labor tavaszi bemutatósora ad erre alkalmat. Március közepétől május elejéig megyei szinten rendezik meg a „válogatót". A KISZ megyebizottság javaslata alapján öt fiatal — versmondó, parodista, táncdalénekes, továbbá 2 zenekar mutathatja be tudását. A műkedvelők szereplését, tudását zsüri értékeli és dönti el, hogy a megyéből egyes műfajokban kinek a teljesítménye volt a legszínvonalasabb. A legjobbak kapnak meghívást a területi gálaestekre. A hangversenyeket az ORI rendezi, az mamtőr résztvevőket a KISZ megyei Bizottsága választja ki.

Ezt halljuk!

A Pécsi Stúdió jövő heti műsorairól

1975-ben is minden hónap első hétfőjén *Kovács Imre* szerkesztésében jelentkezik a *Fél hattól fél hétig* című zenés magazin. Az idei első számban Nők éve '75 mottóval Rameisl Ferencnével, az SZMT titkárával beszélgetünk, majd meglátogatjuk otthonában Újvári László ezredest, aki néhány napja – nyugdíjas. Régen köztiszteletben álló személy volt a lámpagyujtogató, a közvilágítás gondozója. És mily furcsa – napjainkban, a higanygőzlámpák korában is van Pécsett lámpagyujtogató: Ferenc III. József, a Gázmű dolgozója.

Baranya legjobb sportolói közül Bulsz Ildikó úszót kérjük a mikrofon elé, és a műsorban átadjuk még az NDK-beli Ilmenauban dolgozó baranyai lányok üdvözletét.

A műsor zenei részét a II. sz. Belklinikán gyógyulók kérései alapján állítjuk össze, így szeretnénk kedveskedni a látogatási szünet bizony kellemetlen napjaiban.

Kedden Bátaszékről, a városiasodó Tolna megyei községről szól *Gombár János* riportja a *Régi falu – új emberek* sorozatban. Mivel az utóbbi hónapokban nagyon sok kedves rádióhallgató írt levelezőlapot a szerkesztőségnek, melyben zenés kérés teljesítését kéri, e héttől kezdve minden kedden 17 óra 35-kor újból jelentkezik a *Zenélő levelezőlap*, sok kedves melódiával, táncdallal, nótával teljesítve a hallgatók kéréseit.

Szerdán a szokásos *Hét közben* című aktuális riportműsort *László Lajos* szerkeszti.

Csütörtökön a *Zeneműbolt újdonságai* kerülnek mikrofon elé; hanglemezek, kották és könyvek ismertetését hallhatják. Majd *dr. Kiss István* tart előadást a szocialista morálról és a pártmorálról. A *Volán 12. sz. Vállalat Bartók Béla férfikara* mozgalmi dalokat énekel, utána Somogyvári Valéria beszélget a *„Harminc év tanúi"* sorozat vendégével.

Pénteken újból jelentkezik a *zenés fejtörőjáték* a Jókai téri zeneműboltból, majd *dr. Zeller Gyula* közgazdasági öt perce következik. *Új zenei felvételt* mutatnak be 18.05-kor: Sugár Rezső Szerenádját előadja Vass Ágnes, Ribli János és Koszorú Árpád. *Az épülő emlékműnél* készítette riportját Laky Rudolf, mely ugyancsak a pénteki adásban kerül műsorra.

Szombaton jelentkezik Dám László műsora, a *Zenemalom. Vasárnap* a meszesi József Attila Művelődési Házban rendezett nagysikerű est hangfelvétele hangzik el: *Színész voltam Pécsett* címmel Bessenyei Ferenc és Győry Franciska műsorából hallhatnak részleteket, a két művésszel az ugyancsak pécsi származású Kopányi György beszélget. A *Mikrofonstaféta* vendége ezúttal Vukovics Mihály, az 500. Iparitanuló Tanintézet tanműhelyének tmk-lakatosa.

A *szerb-horvát* és *német nyelvű* műsorok közül említést érdemel *hétfőn* Horváth Iván sorozata a magyarországi horvátok történetéről. A német hétfői magazinban riport számol be a *vizsgaidőszakról. Ifjúsági műsorral* jelentkezik kedden a szerb-horvát műsor, míg a német adásban a pécsi üzemek exporttevékenységéről beszélnek. *Népi kincsek nyomában* címmel Vujkov Bálint néprajzgyűjtő mutatkozik be, a német műsorban Hoffmann Antal *Ifjúsági koktélja* ígér kellemes szórakozást. Csütörtökön *Pávkovics István zenekara* játszik a szerb-horvát műsorban, *Útközben* címmel mindkét nemzetiségi műsorban riportot hallhatnak. *Falusi évszakok* a címe a szerb-horvát műsorban pénteken elhangzó riportnak, majd Bunyevác Anka énekel. *Kulturális magazin* számol be a legújabb eseményekről a német műsorban. A *hét vége* 45 perces műsorai sok vidám muzsikát ígérnek, riportokat *Három megyén át*, a *hét krónikáját*, *Pávics György* verseit és nyelvjárási történetet.

Komolytalan rovat

Bácskai utazásom

Az antivilágban egyszer elkeveredtem a Délvidékre, Bácskába is, rokonlátogatóba. Nagyon örvendtek nekünk. Neki is álltunk a dévajkodásnak. Ez többféléből állt. Először is ettünk. Rengeteget!

Aztán megint ettünk. Ismét rengeteget!

Harmadszorra, mondanom sem kell, megint csak evésen törtük a fejünket.

A változatosság okáért ittunk is. Jó homoki borokat. Megállás nélkül.

Beszélgettünk is. Sokat. Főleg lovakról. Mutogattak is vagy húszat belőlük.

A lovakkal való viszonyom egyedi. Kettőt nem szeretek velük kapcsolatban: lovagolni rajtuk és beszélni róluk.

No itt volt lóbeszéd elég. Teljesen szaktantárgy volt! Egyszer megint elcepeltek egy lóhoz, és mint, aki ennél szebbet nem láthat életében, gyönyörködve nézték, majd engem is megkérdeztek:

— Mit szólsz ehhez a nóniuszhoz?

Elöntött a méreg:

— Lónak ló, de nem nóniusz!

Lett ribillió!

— Ez neked nem nóniusz?! Van fogalmad a lovakról?!

Ezt ugyan sértésnek szánták, de lepergett rólam.

— A nóniusz nagy. Ez kicsi. Annak a patáin szőrcsombókok vannak. Lóhoz mérten aránylag szép lába van. Ezé csupasz. Tehát mindent összevetve, ez nem nóniusz, hanem gebe!

— Őrült vagy! Ez kis nóniusz!

— Olyan ló nnics! Ez a ti találmányotok! De beszéljünk másról!

Másról nem voltak hajlandók szót érteni. Én oppurtunista módon már rég elismertem, hogy a ló valódi nóniusz, de ez nem volt elég nekik. (Mellesleg nem a horgászok a legrosszabbak. Azokat is nehéz lerázni, de ez semmi a lóbarátokhoz képest.)

– Egy pillanatra! Ki kell mennem!

— De aztán visszagyere! — gyanakodtak.

Nem mentem vissza. Kerestem egy távoleső szobát és azon nyomban elaludtam.

Néhány nap múlva ők is látták, hogy valamit csinálniuk kell velem, mert lever a lábamról az unalom. Ezért újabb javaslattal álltak elő:

— Holnap ugorjunk át ide a szomszédba.

— Ugorjunk! — mondtam. Bármiféle ugrálás rokonszenvesebbnek látszott, mint a helybenlevő szórakozások.

Másnap felcihelődtünk és árajánlatot tettek. A következő választék állt rendelkezésre:

Utazhattam lóháton.

Motoron. Az egyiknek volt.

És utazhatom az asszonyok között, kocsin: Ez esetben szánnivaló féreg vagyok és ott is a helyem a szekéren.

Sikertelen pasas voltam. Az evés-ivásban kidőltem, értelmes dologról velem beszélgetni nem lehetett (lásd nóniusz ló) és még csak az hiányzott, hogy kocsira üljek. A ló meg nem kellett. Hogyisne! Amúgy is egy csámpás dög volt, meg mi vagyok én? Zsóké?

A motorossal megyek! — jelentettem ki határozottan.

Tudják mi egy 750-es motor? A pasas meg nem a tisztességes országutat választotta, hanem a homokos gyalogutat. A telefonoszlopok között, meg mellett.

Rátaposott a gázra, a pózna, mint a kerítésléc maradtak el és akkor vihogva hátrafordul:

– Nem félsz?

De féltem! De én ezt neked ebben az életben be nem vallom! (Mellesleg már az sem tetszett, hogy forgolódik. Figyelje az utat a nyavalyás.) Ezért tehát azt válaszoltam:

— Mi az, elindultunk már?

Elvörösödött, aztán rá a gázra! Nekem mindegy volt már, láttam a ravatalomat szépen kidíszítve, de ha pusztulni kell, hát ne dicstelenül. Megkopogtattam a palj hátát:

— Mire vársz? Nem akar indulni a tragacs?

Olyanná vált, mint a cékla. Kétségkívül rég az életével játszott, de újabb gázt adott. Nekem meg mindegy volt. Újra maceráltam:

— Jó, jó, elindultunk. De miért cammoqunk?! Mi ez, zöldségeskocsi?!

Még tekergetett valamit, de nagyobb gyorsaság úgy láttam, nem akadt.

Verejtékesen szállt le. Ennyi idő alatt ő sem tette még meg ezt az utat. Mellesleg a szomszéd, ahová átugrottunk, vagy húsz kilométerre volt. Ja, a Bácskában voltunk!

— Mit rohantatok annyira? — támadtak nekünk a többiek, amikor odaértek.

— Én vagyok a bűnös – mondtam —, de szerettem volna egy kicsit vágtázni. Sajnos ez a trágyásszekér nem tud ennél többet! — sajnálkoztam.

Óriásit nőtt a tekintélyem! A pasas meg érezte, hogy a nóniusszal ugyan elkápráztattak, de a motort én nyertem meg. Makogott hát:

— Majd visszafelé! Akkor megmutatom!

Mutatod ám az ángyod térdit! — mondtam magamban. Örülök, hogy várakozásom ellenére ép bőrrel kerültem le. De hangosan csak ennyit mondtam:

— Volt rá időd! Visszafelé sajnos a lovat is ki kell próbálnom!

Kipróbáltam.

Az se volt jobb!

Szöllősy Kálmán

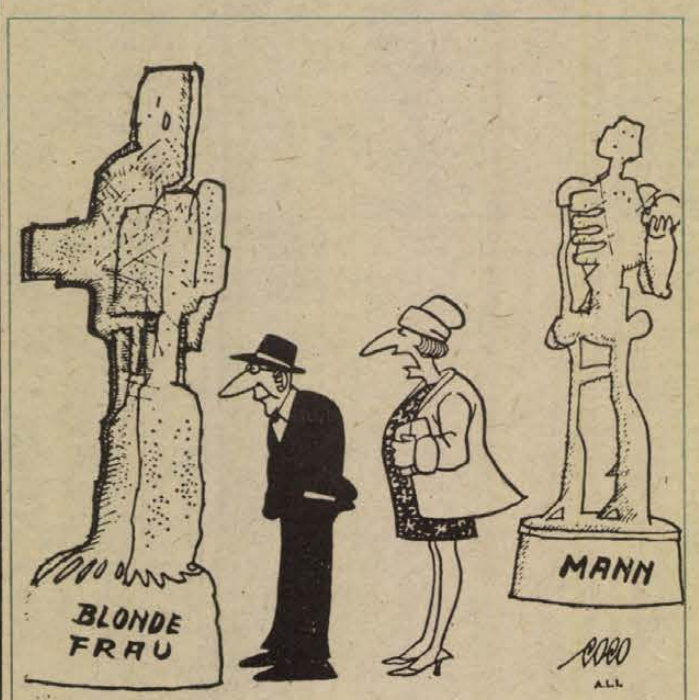

— Muszáj neked mindig a nők lábát nézni?

Keresztrejtvény

Erre is, arra is

Mindegyik számhoz két meghatározás tartozik. Az ötbetűs válaszokat a számozott négyzetekből kiindulva a megfelelő pont köré kell beírni. Mindkét megfejtés egy-egy számozott négyzetből indul, az irányt meg kell keresni. Ha valamennyi szó a helyére került, kezdőbetűjüket folyamatosan összeolvasva megkapják azt a mondatot, melyet JUVENALIS római író írt le tollhegyre kívánkozó gyarlóságok, hibák, visszaélések láttán, és amelyet ma is joggal emlegetünk.

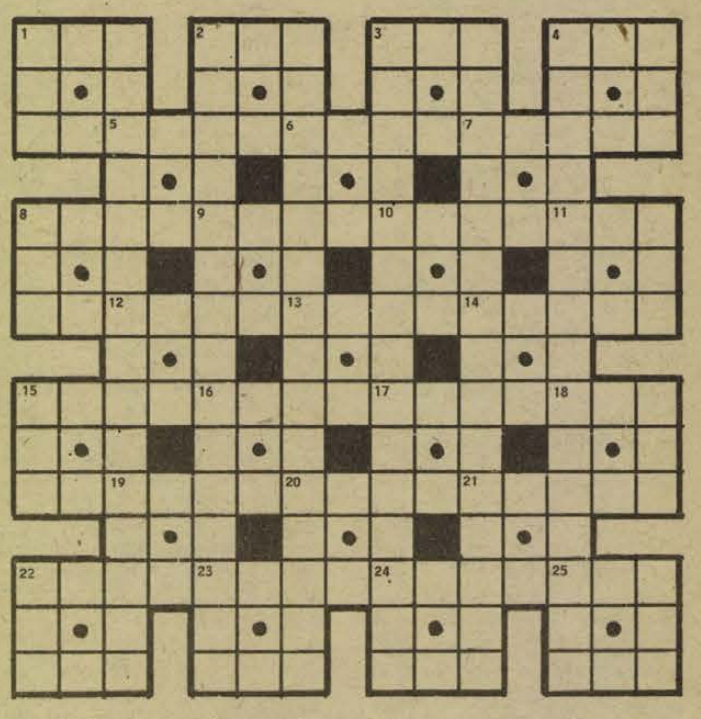

Meghatározások: 1. Nagy súlyú — Tömörített posztószerű anyag. 2. Katonai szervezési egység — Nem akadályoz. 3. Szóösszetételek elején szászszorosat jelöl — Diogenész „lakás"-a volt. 4. Reszelősen egyenetlen felületű — Nagyon idős. 5. Az Újpesti Dózsa válogatott labdarúgója — Budapest XIV. kerülete. 6. Az ég teszi villámláskor — „Sturm und ....." (a német irodalom XVIII. sz. végi forrongó kora). 7. Beteget gyógyít — Farkas Arany Jánosnál. 8. Hangadó körökből áll — A földtörténeti középkor egyik rétege. 9 Róma kikötője — Az Árva folyó szlovák neve. 10. Tölcsérszerű alkatrész a malomban — Nádasokban, mocsarakban élő, hosszú csőrű madár. 11. Ilyen fa is van, gyümölcse nincs, mégis szedik! — Neves színésznőnk (Erzsi). 12. Hirtelen keletkező sűrű eső — Mezőgazdasági gép márkája. 13. Véleményét sokra tartja — Erősen szándékozó. 14. Mozdony teszi — Elföldel. 15. Földesúri alkalmazott — ..... ostora (Attila). 16. .....-rutya (pereputty) — A kalandozó magyarok csatavesztésének színhelye 933-ban. 17. Vad indulatból fakadó durva szidalom — Ország. 18. Dravida nyelvű dél-indiai nép tagja — Elraktároz. 19. Ilyen szelet a hirtelen kisütött hús — Belgium egyik legrégibb városa. 20. A mozgás irányával szemben — Szétmázol. 21. Női becenév — Erjedésben levő újbor. 22. Gépet mozgásba kezd hozni — Megint, újra. 23. Cseh származású osztrák költő. (Rainer Maria) — Teniszben a labda földre érése előtt történő visszaütés. 24. Harminc ..... Budára tart (Garai) — Nem létezik. 25. Baranya megyei község — Egy kis szív- vagy gyomorerősítő.

ACZÉL LÁSZLÓ

*

Megfejtésül beküldendő Juvenális mondása legkésőbb január 13-án (hétfő) déli 12 óráig beérkezőleg LEVELEZŐLAPON, Dunántúli Napló 7601 Pécs, Pf. 134. címre. A feladó neve és irányítószámmal ellátott címe fölé a REJTVÉNY szó írandó.

A december 21-i számban közölt rejtvény megfejtése: kalamitás—kakofónia—kariatida—kalamáris; alamizsna—alabárdos—alarmíroz—alamuszik; nyolc óra —anonimpk—osztódik—nyári lak; gitárosok—emelődaru—vadgalamb—ostorozok; szinonima—súlylökés—Andalúzia—szinekura; kapucni—kanalas—kapatos—kaparni; Vecsera—unisono—csomóba—urizáló; poétika—psalmus—goromba—csalóka.

Könyvjutalmat kapnak: Berghoffer József, 7633 Pécs, Ybl M. u. 3., Deák Lajos, 7634 Pécs, Cseralja dülő 138., Dér Mihályné, 7694 Hosszúhetény, Béke u. 4., Kádár Ferenc, 7632 Pécs, Tolsztoj u. 31., Papp András, 7627 Pécs, Engels út. 17.

A könyveket postán küldjük el.

Év eleji tréfák

– Én a könnyűvérű leányokat szeretem. És Te?

— Én jobban szeretem a szemérmeseket...

— Szerinted ki a szemérmes leány?

— Az, ákinek kétszer kell odakacsintani, míg megfordul!

*

— Amikor ezt a kalapot vettem, azt mondták, hogy összegyűrhetem, ahányszor csak akarom.

— Miért ne, ha már egyszer kifizette!

*

Iskolában.

— Mondd, Ivánka, miről híres Edison?

— A találmányairól.

— És miveľ szerzett világhírt magának?

— Azzal a találmányával, amelyik lehetővé teszi, hogy most a televíziót ne petróleumlámpával nézzük!

KENDE SÁNDOR

Furcsa lány

50.

Bajlódott egy pillanatig a szemüvegével, de még nem lépett le a járdáról, inkább a szekér mellett maradt.

Nem szóltam semmit, ő magasba emelte a kezét, úgy hadonászott:

– Ma már nem szolgálok ki! Hová gondol?! Mindjárt este lesz!

Aztán felém indult mégis. Elég harciasan lépett ki.

A keskeny úttest közepén már megismert, ekkor valóban nagyot kiáltott:

– Hohó! Öreg csatár!

– Apa, ilyen rosszul látsz?

– Csak messzire!

Leléptem a járdáról. Összeölelkeztünk.

– Mutasd hát magad!

Az arcomat meg is csókolta.

A paraszt krákogni kezdett a kocsija mellett – mi elengedtük egymást. De még visszaszólt nekem, amúgy fordultából:

– Úgy bámészkodtál ott, mint egy besugó!

– Jól van, öreg, csak intézd a dolgod, én megvárlak.

– Helyes! – emelte vissza az orra elé a patikamérleget. – Mondtam, hogy mindjárt este lesz, ez a jóember meg indulna már!

– Agyoncsapják a lovát az első sarkon! Hogy az istenbe úszta meg eddig?!

– Ne politizálj, fiam, ne kezdd el máris! Ugyes ember ő: nem kell félteni azt, aki nem fél! Így van ez, János, igaz?

– Ügyes, ügyes – csodálkoztam még mindig – De ha megrohanják, a szalmát is kieszik a kocsijából!

– Szentigaz, fiatalúr! – pusmogott a kocsis ember. – Ezért kell megfizetni az embert tisztességesen; látni ugye, hogy ezért!

Apám arrább sodort:

– Mondtam, fiam, hogy ne politizálj.

A kicsike mérleg hajszálakon függő, átlátszó serpenyőjébe jegygyűrű került. Állítgatták a mutatót, mindketten közel hajoltak, aztán valami rovátkafélét húztak a falra, és gyorsan eltűnt a gyűrű az idegen magyar kabátja melegében, valahol az ingzsebe tájékán. Utána egy vékonyka lánc. A kis medália-lapot külön mérték. Rovátka megint a falra. És ismét jegygyűrű. Meg más is, nem tudom – minek figyeltem volna olyan pontosan!

Amikor végeztek ezzel, apám a könyökével megszúrkálta az odalamat:

– Gyere, fogjuk már meg! Bedobjuk egy-kettőre.

Nekiláttunk.

– Arannyal fizetsz, apa?

– Nekem is azzal! – vonta meg a vállát. – Lehetne ruhával is, fehérneművel. Akad, aki úgy csinálja, de az kevesebb maradt mindenkinek; nem jó, ha komplikáljuk.

A hátamra segítette a következő zsákot.

Az idegen meg az ő hátára.

– Tiszta dolog ez, fiam – nyögött egyet útközben –, ne utálkozz. Liszt, egy kis zsír, meg szalonna is. Na. És faggyú, gyertyának. Az nagypénz, sokáig az lesz még... Cukor is valami... Legközelebb krumplit is hozhatna!

Bedeszkáztuk az üzletet, elbarikádoztuk a kirakatot.

Megkerültük a házat, és indultunk az első emeletre.

Nem szerette, hogy hallgatok, nem is bírta tovább, már a lépcsőkanyarodóban elkezdte a magyarázkodást:

– Ilyenek voltunk mi mindig... itt mindenki szégyellte ezt... Kereskedni! Az uraknak derogált! Üzletelni!... Mert hülyék hozzá!... Megfogni a zsákot? Hozzáérni?... Hogyisne! Bezsírozni a kezünket szalonnával! Bepiszkolni!... Aztán csodálkoztunk azon, hogy átcsúszott minden a zsidókhoz! Ők bezzeg nem szégyellték megfogni.

– Apa, ne zsidózz, most talán már nem lesz divat.

– Divat, te szamár!

– Nem tesz jót az üzletnek, azt hiszem.

– Higgy csak, amit akarsz!

Ezzel sikerült benyomulnunk a hajdani előszobába. Miután a bejáratról lefeszegettük a reteszelő léceket.

– Te élhetetlen vagy!

– Tudom, apa, az is voltam mindig, szidtál érte eleget, mégse tudtál megtanítani. Szidással nem megy.

– Nem, a fene enné meg! Hanem most kell megfogni a dolgot... Vagy ez, ez itt most ronda? Ronda hát! Ésaztán?! Legyen csak ronda, vagy akármilyen, nem az a fontos! De aki előbb kezdi, aki előbb fog hozzá, komám, az olyan előnyt szerez... előnyt, öreg csatár, amekkora nem szerezhető ebben a megveszekedett életben sohatöbbé, senkinek!...

A szoba. Beértünk.

Jóformán semmi. Igaz is: kint, az előszobában láttam egy ágyfélét. – Itt csak a zongora.

Csak az. Illetve minden, ami rajta kívül itt állt, csak arra szolgált, hogy a zongorát védje. Minden elpusztulhat, mindenki elveszhet, csak ennek ne történjék baja. Nekidöntött matracok, üres zsákok, elébe állított ládák.

Bólogatva lépett közelebb:

– Az élet, látod, megy tovább... A folyamatosság... annak nem szabad megszakadnia...

Ha hozzáért a zongorához, mindig elszomorodott az arca. Különben senki se ismerte ki magát vele: a szeme nem árulkodott.

(Folytatása következik.)

MŰSOR RÁDIÓ TELEVÍZIÓ

1975. január 6-tól január 12-ig

ÁLLANDÓ MŰSORSZÁMOK:

KOSSUTH RÁDIÓ: 4.30, 5.30, 6.30: Hírek, időjárás. 5.00, 6.00, 7.00: Reggeli krónika. 4.45, 6.45: Szót kérek! 5.20, 7.33: Műsorajánlat. 5.40: Falurádió. 6.20, 6.50, 7.20: Reklám. 7.15: Körzeti időjárásjelentés. 7.30: Új könyvek. 7.45: Tanácsadó-szolgálat. 8.00: Hírek, időjárásjelentés. 8.05: Műsorismertetés. Színházak és mozik műsora. 9.50: Pontos időjelzés. 10.00: Hírek, időjárásjelentés. 11.59: Pontos időjelzés. 12.00: Déli krónika. 12.20: Ki nyer ma? 14.50: Pontos időjelzés. 15.00: Hírek, időjárásjelentés. 16.58: Hallgatóink figyelmébe! 16.59: Pontos időjelzés. 17.00: Hírek, időjárásjelentés. 18.58: Hallgatóink figyelmébe! 18.59: Pontos időjelzés. 19.00: Esti krónika. 21.59: Pontos időjelzés. 22.00: Hírek, Időjárásjelentés. 24.00: Hírek, időjárásjelentés 0.25: Himnusz. 0.30: Vízjelzőszolgálat.

PETŐFI RÁDIÓ: 4.30, 5.00, 5.30, 6.00, 6.30, 7.00, 7.30: Hírek, időjárásjelentés. 6.17: Reklám. 6.20: Torna. 6.58: Hallgatóink figyelmébe! 8.00: Hírek, időjárás. 11.00: Hírek, időjárás. 13.00: Hírek, időjárás. 13.45: Időjárás- és vízállásjelentés. 14.30: Körzeti időjárásjelentés. 15.30: Hírek, időjárásjelentés. 16.30: Hírek, 17.30: Hírek. 18.00: Hírek, időjárásjelentés. 19.54: Jó estét, gyerekek! 19.59: Pontos időjelzés. 20.00: Esti krónika II. 23.00: Hírek, időjárásjelentés. 24.00: Hírek, időjárásjelentés.

Hétfő

KOSSUTH RÁDIÓ

8.16: Nótacsokor. 9.12: Az elmés nemes Don Quijote de la Mancha. XXIII. rész. (ism.) 9.30: A hét zeneműve. 10.05: Iskolarádió. 10.30: Ami a kőfalon is áttör ... . 10.45: Zenekari muzsika. 12.35: Tánczenei koktél. 13.20: Népdalok. 13.50: Válaszolunk hallgatóinknak. 14.05: Édes anyanyelvünk. 14.10: Mozart: D-dúr hegedűverseny. 14.34: Irodalmi évfordulónaptár. 15.10: Iskolarádió. 15.50: Juhász Frigyes—Szilágyi György: Az idő parancsa — kantáta a Munkásőrség fennállásának 10. évfordulójára. 16.00: A világgazdaság hírei. 16.05: Húszas stúdió. 17.05: Külpolitikai figyelő. 17.20: A hét rádióhallgatója. 17.40: Biológiai kutatócsoport a Központi Fizikai Kutatóintézetben. 17.55: BUÉK — 1975! A Rádió Kabarészínházának szilveszteri műsora (ism.) Kb. 23.00: Operarészletek. 23.30: Népdalok, néptáncok.

PETŐFI RÁDIÓ

8.05: Kamarazene, vokális zene. 9.03: Ezeregy délelőtt. 10.00: A zene hullámhosszán. 11.45: A Jupiter négy nagy holdja. 12.00: Operarészletek. 12.45: A nagy Öreg. Vogul medveének. 13.03: Ki a jó diák? 13.20: Schumann: Spanyol daljáték. 14.00: Kettőtől hatig ... 18.05: Külpolitikai figyelő (ism.) 18.20: Kalandozás. 19.25: Gergely Anna és Bálint Sándor nótákat énekel, Zsákai Piros László klarinétozik. 20.13: Böngészde. 21.13: A históriák forrásánál. 21.33: Beethoven-művek. 23.10: Mario Lanza énekel. 23.30: A hét zeneműve.

3. MŰSOR

18.07: Zsebrádiószínház: Üres osztály. Mándy Iván kishangjátéka. 18.25: Huszonöt perc beat. 18.50: Kritikusok díja. 19.21: Georgi Tozzi énekel. 19.35: Kapcsoljuk az Erkel Színházat. A Magyar Állami Hangversenyzenekar hangversenye. Közben: Kb. 20.10: Láttuk, hallottuk — a színházban és a moziban. (ism.) Kb. 20.30: A hangversenyközvetítés folytatása. Kb. 21.13: Michal Urbaniak együttese játszik. 21.44: Új lemezeinkből. 22.30: Zenei panoráma.

JUGOSZLÁV TELEVÍZIÓ

10.00: Téli műsor iskolásoknak. 16.35: Magyar nyelvű tv-napló. 17.30: Bábjáték. 17.45: TV-óvoda. 18.00: Belgrádi krónika. 18.15: A dal, mint ihlet — népi muzsika. 18.45: Olvasmány. 19.15: Rajzfilm. 20.00: Bolond ház — tv-dráma. 20.55: Kiválasztott pillanat. 21.00: Az Adria titkai. Unije — az eltűnőben lévő sziget. 21.30: Szervusztok, fiatalok.

2. MŰSOR

16.20: Bischofshofen: Síugrások (felvételről) 20.00: Indirekt. 20.25: Sport karikatúrában. 20.33: M. Muszorgszkij: Képek a kiállításról. 21.00: Huszonnégy óra. 21.15: Házi mozi: Családi boldogság — szovjet játékfilm.

Kedd

KOSSUTH RÁDIO

8.22: A Magyar Néphadsereg Művészegyüttesének énekkara Bartók-kórusokat énekel. 8.35: Harsan a kürtszó! 9.10: Bizet: Gyöngyhalászok. Háromfelvonásos opera. Közben: 10.05: Iskolarádió. 10.35: Az operaközvetítés folytatása. Közben: 11.09: Édes anyanyelvünk. 11.19: Az operaközvetítés folytatása. 11.47: Kocsár Miklós fúvósműveiből. 12.35: Melódiakoktél. 14.06: A beszélőgép. Meseregény. 14.47: Éneklő Ifjúság. 15.10: Rádióiskola. 16.00: A világgazdaság hírei. 16.05: Latin-amerikai dalok és táncok. 16.05: Látogatóban a Hradec-Kralove-i narodi vibornál. 16.40: Grieg: Holberg-szvit. 17.05: Fiatalok stúdiója. 17.30: Réti József operettfelvételeiből. 17.46: Havasok és teaültetvények. II. rész. 18.00: Népdalok. 18.30: A Szabó család. 19.25: Emlékezetes pillanatok. 20.15: Lionel Hampton együttese játszik. 20.27: Élet a születés előtt. 21.00: Házimuzsika a Százhalombattai Városi Tanács dísztermében. 22.30: Cigánydalok, nóták. 22.40: A közgazdaságtudomány műhelyeiben. 23.00: Sosztakovics XI. szimfónia. 0.10: Operettdalok.

PETŐFI RÁDIÓ

8.05: Operettrészletek. 9.03: Verbunkosok, népdalok. 9.50: Kritikusok fóruma. 10.00: A zene hullámhosszán. 12.00: Versek. 12.06: XX. századi muzsika. Közben. 12.43: Törvénykönyv. 13.03: A XX. századi muzsika c. műsor folytatása. 14.00: Kettőtől hatig ... 18.10: A fogyasztás két világa. I. rész. 18.35: Éneklő világ. 19.00: Szokolay Sándor: Dühkodó — szvit. 19.09: A rock mesterei. 19.30: A díszlettervezésről. 20.25: Új könyvek (ism.) 20.28: Népdalok. 21.38: A gondolattól a megvalósításig. 21.58: Félóra sanzon. 22.28: Balettzene operákból. 23.15: Nótók.

3. MŰSOR

18.10: Iskolarádió. 18.25: Új Magyar Zene a Rádióban — a közönség és a kritikusok 1974. évi díjáért I. rész. 19.22: 2000 felé ... 19.57: Brahms: F-moll szonáta. 20.37: Magnósok figyelem. 21.22: Európai Nemzetek zenéje.

MAGYAR TELEVÍZÓ

9.00: Iskolatévé. Énekeljünk együtt. 9.05: Környezetismeret (ált. isk. 4. oszt.) 9.55: Fizika (ált. isk. 6. oszt.) 14.30: Énekeljünk együtt! (ism.) 14.35: Környezetismeret (ism.) 15.25: Fizika (ism.) 16.53: Hírek. 17.00: Síugró négyszáncverseny. Közvetítés Bischofshofen-ből, felvételről. 18.00: A nagy heiró. Szovjet rövidfilm. 18.15: Termel 1975-ben. Közvetítés a Miskolci Húskombinátból. 18.45: Játék a betükkel. 19.10: MOKÉP-reklám. 19.15: Esti mese. 19.30: TV-Híradó. 20.00: Tréfacsinálók. Magyarul beszélő angol film. 21.35: Rendezte: Szőnyi G. Sándor. A rendezővel Horváth János beszélget. 22.00: TV-Híradó 2. 22.10: Vázlatok Tázlárra. Dokumentumfilm.

2. MŰSOR

20.00: TV-tárlat. Osztrák kultúrtörténeti sorozat. VI. (bef.) rész. Az álomba merült Közép-Amerika. 20.40: A tangó története. Dokumentumfilm. 21.10: TV-Híradó 2. 21.30: Reklámműsor. 21.35: Örsi Ferenc—Mészöly Tibor: Oly korban éltünk. Tévéfilm — II. rész (ism.) (14 éven felülieknek!)

JUGOSZLÁV TELEVIZIO

16.35: Magyar nyelvű tv-napló. 17.30: Az emberek és a föld — népszerű-tudományos film. 18.15: Történetek a zenéről. 18.45: A felismerés pillanata. 19.15: Rajzfilm. 20.00: Fehérkönyv — külpolitikai tárca. 20.45: A Thibault család — francia filmsorozat. 22.15: A kultúra ma.

2. MŰSOR

20.00: Az évek múlnak, az idő folyik — humoros sorozat. 20.25: Monty Puytton repülő cirkusza. 21.00: Huszonnégy óra. 21.15: Dokumentumfilm. 21.30: Tudományos tárca: Jövő minden gyermek számára. 22.10: Gidon Kremer hangversenye, hegedű. (Felvétel a Dubrovniki Nyári Játékokról.)

Szerda

KOSSUTH RÁDIÓ

8.22: Zenekari muzsika. Közben: 9.00: Az elmés, nemes Don Quijote de la Mancha. XXIV. rész. (ism.) 9.20: A zenekari muzsika folytatása. 10.05: „Nyitnikék" — Kisiskolások műsora. 10.40: Elfüstölt milliók. Tarnói izella műsora. — I. rész. 10.50: Lantos István zongorázik. 11.30: A Szabó család 12.35: Tánczenei koktél. 13.20: Népdalok. 13.52: Válaszolunk hallgatóinknak. 14.07: Balladáink világa — I. 14.30: Nőkről-nőknek. 15.10: Harsan a kürtszó! 15.45: Honthy Hanna énekel. 16.00: A világgazdaság hírei. 16.05: Kóruspódium. 16.19: Elfüstölt milliók. Tarnói Gizella műsora — II. rész. 16.39: Régi magyar muzsika. 17.05: Külpolitikai figyelő. 17.20: Versenyművek. 17.45: Elfüstölt milliók. Tarnói Gizella műsora — III. rész. 18.00: Váci Mihály élete és költészete. 18.20: A zongoraművészet első aranykora. 19.25: Nótaest. 20.10: Mikrofonközelben: Rafael. 20.53: Az év emberei. 21.23: Örökzöld dallamok. 22.20: A dzsessz világa. 23.20: Pajkos diákok. 0.10: Éji zene.

PETŐFI RÁDIÓ

8.05: Népdalok, néptáncok. 9.03: Könnyűzene Bródy Tamás szerzeményeiből. 9.35: Megjelenés előtt. 10.00: A zene hullámhosszán. 11.55: Néhány perc tudomány. 12.00: Barokk muzsika. 12.40: Házunk tája. 13.03: László Margit és Udvardy Tibor énekel. 13.40: Orvosi tanácsok. 14.00: Kettőtől hatig ... 18.05: Külpolitikai figyelő (ism.) 18.20: A csodatevő. Rádiójáték. 19.06: Glinka: Ruszlán és Ludmilla. Közben: 20.25: Kis magyar néprajz. 20.33: Az operaközvetítés folytatása. Közben: 21.15: Versek. 21.27: Az operaközvetítés folytatása.

3. MŰSOR

18.05: Iskolarádió. 18.25: Új Magyar Zene a Rádióban — a közönség és a kritikusok 1974. évi díjáért — II. rész. 19.24. Kísértetjárás Magyarországon. Pándi Pál könyvét bemutatja Kulin Ferenc — III rész. 19.45: Romantikus zene. 21.07: Dzsessz Prágából. 21.38: Külföldi tudósoké a szó. 21.53: Hangfelvételek — felsőfokon.

MAGYAR TELEVÍZIÓ

8.28: Delta. Tudományos híradó (ism.). 9.55: Német nyelv (középisk. I—II—III—IV. oszt.). 10.20: Tréfacsinálók. Magyarul beszélő angol film (ism.). 11.55: Játék a betűkkel (ism.). 12.20: Magyar parasztbútorok (ism.). 17.23: Hírek. 17.30: Expedíció. A kökorszaki emberek nyomában. I. Csehszlovák dokumentumfilm-sorozat. 17.55: Síppal, dobbal, énekszóval ... (11.) Látogatás a XVI. ker. Geisler Eta Ének-Zenei ált. iskolában. 18.35: Hol vagytok ti régi játszótársak? Dokumentumfilm-sorozat. A pilóta. 19.05: Reklámműsor. 19.10: A Közönségszolgálat tájékoztatója. 19.15: Esti mese. 19.30: Tv-híradó. 20.00: Száraz György: Vacsora a hadiszálláson. Tévéjáték. 21.45: Nyitott boríték, 22.25: Tv-híradó 3.

2. MŰSOR

20.00: Városok, művek. NSZK filmsorozat. I. rész. Milánótól — Brescia-ig. 20.30: Nézetek a gyermeknevelésről. II. rész. 20.55: Tv-híradó 2. 21.10: Nyitott szemekkel álmodni. A Spanyol Tv könnyűzenei műsora. 21.45: Kislány a hintán. Magyarul beszélő szovjet film.

JUGOSZLÁV TELEVÍZIÓ

16.35: Magyar nyelvű tv-napló. 17.30: Távcső. 18.00: A Vajdaságon át. 18.15: Népi muzsika. 18.35: Tudományos stúdió. 19.15: Rajzfilm. 20.00: **Szerelemből élni** — jugoszláv játékfilm. 21.30: Arcképek: Skender Kulenovic. 22.30: A világ a háborúban — angol dokumentum-sorozat.

2. MŰSOR

20.00: Amerre a vaddisznók járnak. Drámasorozat. (ism.) 21.00: Huszonnégy óra. 21.15: TV-tárca. 21.45: Szomjas föld — filmsorozat. 22.35: Kaméleon — balett.

Csütörtök

KOSSUTH RÁDIÓ

8.22: Népi zene. 9.00: A fogyasztás két világa. I. rész. 9.25: Operarészletek. 10.05: Iskolarádió. 10.30: Bartók és Kodály műveiből. 11.14: Gondolat. 12.35: Melódiakoktél. 14.00: Váci Mihály élete és költészete. 14.20: Vásárhelyi Zoltán kórusműveiből. 14.30: Régi híres énekesek műsorából. 15.10: Az élő népdal. 15.20: Szvjatoszlav Richter zongorázik. 15.40: A közoktatás fóruma. 16.00: A világgazdaság hírei. 16.05: Déki Lakatos Sándor népi zenekara játszik, Kiss Károly nótákat énekel. 16.30: Egy asztal mellett — folytatjuk a beszélgetést a művelődésről a Budapesti Vegyiműveknél, II. rész. 17.05: Orvosi tanácsával a frontokon. 17.15: Holnap közvetítjük... 17.25: Hallgatja a hallgató? 17.50: Mihály András: Nyitány egy nem létező operetthez. 17.58: A Galajov család. Rádiójáték. I rész. 18.48: Miért igen, miért nem? 19.25: Kritikusok fóruma. 19.35: Sanzon-lexikon. 20.13: Magyar Remekírók. 20.43: Gulyás László: Széki muzsika. 20.54: Adottságok, lehetőségek. 21.14: Magnósok, figyelem. 22.30: Brahms: F-moll szonáta. 22.59: Bambuszketrec. 23.14: Népdalok. 0.10: René Duclos énekkara Poulenc-kórusokat énekel.

PETŐFI RÁDIÓ

8.05: Bécsi klasszikus muzsika. 9.03: Részletek Lehár Frasquita és A cárevics című operettjéből. 9.40: Magyarok közt Irakban. 10.00: A zene hullámhosszán. 12.00: Vidok Miklós versei. 12.05: Romantikus zene. Közben: 12.43: Pécsi stúdiónk jelentkezik. 13.03: A romantikus zene folytatása. 14.00: Ifjúsági randevú — kettőtől ötig ... 17.00: Belépés nemcsak tornacipőben! 18.10: Csak fiataloknak! 19.13: Tihanyi József népdalokat énekel, Fábián Márta cimbalmozik. 19.40: Kapcsoljuk a 6-os stúdiót. Az MRT szimfónikus zenekar hangversenye. Kb. 21.25: Kandallótűz. Nagy Piroska műsora. Kb. 21.55: Zenés játékokból. 22.15: Ifjú szerelmesek elégiája.

3. MŰSOR

18.10: Iskolarádió. 18.25: Wagner: Trisztán és Izolda. Háromfelvonásos opera. 21.28: A Rádió Hangmúzeumából.

MAGYAR TELEVÍZIÓ

8.05: Kémia (ált. isk. 7. oszt.). 11.00: Sípal, dobbal, énekszóval ... (ism.). 11.55: Földrajz (ált. isk. 7. oszt.). 13.35: Kémia (ism.). 17.20: Földrajz (ism.). 17.53: Hírek. 18.00: Kuckó. 18.30: „Gondolj arra, hogy volt egy bátyád." Pataky István emlékezetére. 19.05: Reklámműsor. 19.15: Esti mese. 19.30: Tv-híradó. 20.00: Pintér József: Egy óra múlva itt vagyok. Tévéfilm-sorozat. IX. rész. Az ünnepség. 21.35: Teleszubjektiv 4. 22.35: Tv-híradó 3.

2. MŰSOR

20.00: Kende Sándor: Szerelmetes barátaim. Dráma két részben. A Katona József Színház előadása, felvételről. (14 éven felülieknek!) Közben: Kb. 21.00: Tv-híradó — 2. 21.55: A vándor. Portréfilm Nemes Endre festőművészről.



Száraz György: Vacsora a hadiszálláson, tévéjáték. (Január 8. szerda, 20.00 h)

JUGOSZLÁV TELEVÍZIÓ

16.35: Magyar nyelvű tv-napló. 17.30: Mérleg pontos méréshez — gyermekadás. 18.15: Zenebarátok. 18.35: Szó és betű. 19.05: Zöld jelzés. 19.15: Rajzfilm. 20.00: Farkas a farkasok között. NDK drámasorozat. 22.05: Egy jugoszláv dokumentumfilm. 22.20: Komolyzene.

2. MŰSOR

16.20: Grindelwald: Síversenyek — lesiklás, nők (felvételről). 18.00: Úszás — a belgrádi iskolák versenye. 20.00: Kör — tájékoztató adás. 21.00: Huszonnégy óra. 21.15: Dalok a múlt évből.

Péntek

KOSSUTH RÁDIÓ

8.22: Pilar Lorengar és Dan Iordachescu énekel. 9.00: Az elmés nemes Don Quijote de la Mancha. 25. r. (ism.). 9.20: Verbunkosok, nóták. 10.05: Iskolarádió. 10.30: Édes anyanyelvünk. 10.35: Beethoven: C-moll vonósnégyes. 11.00: Miről ír a Társadalmi Szemle legújabb számá? 11.10: Versenyművek. 11.49: Fenyő István könyvszemléje. 12.35: Tánczenei koktél. 13.20: Ádám Jenő népdalfeldolgozásaiból. 13.45: Olvasnivaló. 14.00: Albert Schweitzer diákélete. 14.25: „Nyitnikék" — Kisiskolások műsora. 15.10: Magyarán szólva ... 15.25: Kóruspódium. 15.31: Párizsi vidámságok. 16.00: A világgazdaság hírei. 16.05: A Rádió Könyvklubja. 17.20: Odd: Régi hesseni induló. 17.26: Lemezmúzeum. 17.46: Kis Dorrit. Rádiójáték — II. rész. 19.38: Kapcsoljuk a Zeneakadémia nagytermét. A Magyar Rádió és Televízió szimfonikus zenekarának hangversenye az ifjúságnak. Közben: Kb. 20.15: Láttuk, hallottuk — a színházban és a moziban. Kb. 20.35: A hangversenyközvetítés folytatása. Kb. 21.25: Hollandiából nézve. A kelet—nyugati kereskedelemről. Kb. 21.35: Népdalok. 22.20: Lengyel művészek operafelvételeiből. 22.50: Meditáció. 23.00: Operettrészletek. 0.10: Magyar toronyzene.

PETŐFI RÁDIÓ

8.30: Magyar tájak dalaiból. 9.03: Ezeregy délelőtt. 10.00: A zene hullámhosszán. 12.00: Operarészletek. 12.45: Versek. 13.03: Romantikus zene. 14.00: Kettőtől hatig ... 18.05: Külpolitikai figyelő (ism.). 18.20: Galina Visnyevszkája énekel. 18.45: A faktorok mérése — rejtett módszerekkel. 19.00: Bobe Gáspár Ernő népi zenekara játszik. 19.39: Húszéves vénlányok. 20.28: A Rádiószínház bemutatója. Szunyogpuszta. Rádiójáték. 21.22: Operettrészletek. 21.38: Hol járt, mit csinált? 21.50: Könnyűzenei magazin. 23.15: Századunk zenéjéből.

3. MŰSOR

18.05: Iskolarádió. 18.25: Új magyar zene a Rádióban — a közönség és a kritikusok 1974. évi díjáért — III. rész. 19.25: Kísértetjárás Magyarországon. — IV. rész (ism). 19.46: Híres filmslágerek. 20.08: Bartók hatása Britten műveire. 21.05: Marton Éva és Melis György Verdi-kettősöket énekel. 21.44: Európai Nemzetek Zenéje.

MAGYAR TELEVÍZIÓ

8.05: Orosz nyelv (ált. isk. 5. oszt.). 9.05: Magyar irodalom (ált. isk. 8. oszt.). 9.55: Magyar irodalom (ált. isk. 5. oszt.). 10.20: Kuckó (ism.). 12.10: Francia nyelv (középisk. III—IV. oszt.). 13.35: Orosz nyelv (ism.). 14.30: Magyar irodalom (ált. isk. 8. oszt. — ism.). 15.25: Magyar irodalom (ism.). 15.50: Napközisek-nek — szakköröknek. Az erdő növényei és állatai. 17.03: Hírek. 17.10: Velencei dalfesztivál. Eurovíziós átvétel az OLASZ TV műsoráról. 18.05: Shirley, a riporter. Magyarul beszélő angol tévéfilm-sorozat. 6. rész: A kibékülés. 18.30: Öt perc meteorológia. 18.35: Sémák nélkül. I. Riportfilm. 19.05: Reklámműsor. 19.15: Esti mese. 19.30: Tv-híradó. 20.00: HAZAI ESTÉK. Dunaújváros—Tatabánya. Kb. 22.00: Tv-híradó — 3.

2. MŰSOR

20.00: A cirkusz csillagai. Logano. Francia, zenés film (ism.). 20.55: Tallinn. Bolgár rövidfilm. 21.15: Tv-híradó — 2. 21.35: Vészharang. Magyarul beszélő olasz film.

JUGOSZLÁV TELEVÍZIÓ

16.35: Magyar nyelvű tv-napló. 17.30: Betűre, betű — gyermekadás. 18.00: Belgrádi krónika. 18.15: Népi muzsika. 18.45: Jugoszláv kivándoroltak az óhazájukról — riport az USA-ból. 19.15: Rajzfilm. 20.00: Mindent, vagy semmit — vetélkedő. 21.10: Detektívtörténetek — filmsorozat. 22.15: Grindelwald: Síversenyek, lesiklás, férfiak (felvételről).

2. MŰSOR

20.00: Az 1974. év legjobb drámái. 21.15: Vendégszerkesztő: Gustav Krklec. 22.25: Dave Cash — külföldi szórakoztató műsor.

Szombat

KOSSUTH RÁDIÓ

8.22: Lányok, asszonyok. 8.42: Budai kaland. Részletek daljátékokból. 9.09: Kemenes Sarolta, Pere János és Molnár Júlia énekel, Bicskei Géza cimbalmozik. 10.05: Rádiószínház. Himnusz az értelemhez. Simon István oratóriuma. 10.34: Mozart-művek. 11.15: Két szimfónia. 12.20: Zenei anyanyelvünk. 12.30: Magyarán szólva ... 12.45: Melódiakoktél. 13.30: Ésszerű megoldás. 13.40: Fiataloknak. 14.25: Új Zenei Újság. 15.05: Kis magyar néprajz. 15.10: Slágermúzeum. 16.00: 168 óra ... 17.30: Derűre is derű. 18.00: Korunk operacsillagai. 19.30: Ketten beszélnek — a szerelemről (ism.). 20.23: 1974 dzsesszhangversenyeinek felvételeiből. 21.28: Fej nélkül. Irta: Simon Emil. 22.20: A beat kedvelőinek. 23.05: Kamarazene. 0.10: Melódiakoktél.

PETŐFI RÁDIÓ

8.05: Zenekari muzsika. 9.03: Válaszolunk hallgatóinknak. 9.18: Geszty Szilvia és Nikola Gjuzelev énekel. 10.00: A zene hullámhosszán. 12.00: Barokk muzsika. 12.50: „Jelképek erdején át ..." 13.03: Két balettszvit. 14.00: Naptaforgó. 14.48: Éneklő Ifjúság Zalaegerszegen. 15.00: Orvosok a mikrofon előtt. 15.05: Giuseppe Valdengo énekel. 15.27: Szerkesztőségi beszélgetés a Falurádióban. 16.05: A hét műsorából. 17.11: Fúvósesztrád. 17.24: Gesualdo kórusművek. 17.44: Atomtechnika a környezetvédelemben. 18.15: Közkívánatra! 19.35: Kapcsoljuk a Zeneakadémia nagytermét. A Magyar Állami Hangversenyzenekar Haydn-hangversenye. Kb. 21.20: Népdalcsokor. — 22.21: Brahms: f-moll szonáta. 23.15: Slágerturmix.

3. MŰSOR

12.23: Macbeth. Részletek Verdi operájából. 13.25: Liszt-zongoraművek. 13.46: Zenekari muzsika. 15.30: Kapcsoljuk a 8-as stúdiót. Csajbók Terézia (ének) Hidi Péter (hegedű) és Váczi Károly (zongora) hangversenye. 16.50: Ötórai tea. 18.10: Új Magyar Zene a Rádióban. — A közönség és kritikusok 1974. évi díjáért. IV. rész. 19.09: Veszedelmes viszonyok. Chorlos de Laclos regénye rádióra alkalmazva (ism.). 20.14: Az európai népdalgyűjtés útja. 20.40: Operarészletek. 21.29: Közvetítés a kaposvári Csiky Gergely Színházból. Farkasok. Romain Rolland színműve.

MAGYAR TELEVÍZIÓ

9.00: Nyitott boríték (ism.). 9.40: Pintér: Egy óra múlva itt vagyok. Tévéfilm-sorozat. IX. rész. Az ünnepség (ism.). 11.15: Kezdőkör. A műsor vendégei: Varga Vera újságíró, az ELTE esztétikai tanszékének tanársegéde, filmkritikus és Mihálovics Péter, a mohácsi Új Barázda Termelőszövetkezet szarvasmarhatenyésztő szakmunkása (ism.). 12.05: Élelem, vagy takarmány. A szója (ism.). 13.43: „Summáját írom Eger vára-nak". Riportfilm. 14.05: Kis figurák, nagy mesterek. Rajzfilmsorozat. Fjodor Hilruh. 14.40: Korunk tudománya. 15.20: Hírek. 15.25: Reklámműsor. 15.30: Filmek — filmtörténet. Vasöklű Bogdán. Magyarul beszélő szovjet film. Előtte: Bevezető. 17.25: „Venci" Portréfilm Vándor Sándorról. 18.15: Reklámműsor. 18.20: Örökség. Földből lett házak. 18.45: Beszédtéma — beszéljünk róla. Riportfilm. 19.15: Cicavízió. 19.30: Tv-híradó. 20.00: SZOMBAT ESTE ... 20.01: Kérem a következőt! Magyar rajzfilmsorozat. III. rész: Egy király ne ugráljon. 20.15: Képes képtelenségek. 20.30: A szombat este vendége: Beszélgetés Tatjana Lioznovával, „A tavasz 17 pillanata" rendezőjével. 21.05: Gádor Béla: Néhány első szerelem története. Tévéfilm. 22.05: Szombat esti varieté. Kb. 22.40: Tv-híradó — 2. 22.50: A buszon. Magyarul beszélő angol tévéfilm-sorozat. Ebül szerzett festék.

JUGOSZLÁV TELEVÍZIÓ

12.25: Wengen: Síversenyek, lesiklás, férfiak (közvetítés), 18.15: Gyermekadás. 19.15: Rajzfilm. 20.00: Doktor munkában — humoros sorozat. 20.25: Éjjeli lepke, csehszlovák film. 22.15: Külföldi show-műsor.

2. MŰSOR

20.00: Az ember felemelkedése — külföldi dokumentum-sorozat. 21.00: Huszonnégy óra. 21.15: Daloló szombatok: Népi muzsika. 21.45: Hét tv-nap. 22.05: Jude Hawley alkonya — filmsorozat. 22.55: Makedónia a népfelszabadító háborúban.

Vasárnap

KOSSUTH RÁDIÓ

8.05: Öt kontinens hét napja. 8.21: Britten: Változatok egy Frank Bridge témára. 8.50: Mesterségünk címere. 9.50: Szerkesztői üzenetek. 10.03: Garai Gábor versei. 10.10: Az MRT gyermekkórusa énekel. 10.30: Vasárnapi koktél. 12.10: Édes anyanyelvünk. 12.15: Jó ebédhez szól a nóta. 13.00: Nem azért mondom. 13.10: Részletek Kálmán Imre Tatárjárás és Hollandi menyecske című operettjéből. 13.30: 30 év múltán. 14.10: Lemezek közt válogatva. 15.08: Pillantás a nagyvilágba. 15.28: Zenekari muzsika. 17.05: Népdalkörök országszerte. 17.25: Világlíra. 17.40: Birgit Nilsson énekel. 18.08: A zene nem ismer határokat. 19.15: Régi és új noteszlapok. 20.35: Galavjov család. Rádiójáték. II. rész. 21.21: Színes, népi muzsika. 22.15: Operettrészletek. 22.33: Eszmecsere — irodalomról, művészetről. 23.03: Richard Strauss és Sosztakovics műveiből. 0.10: Filmzene.

PETŐFI RÁDIÓ

7.30: Edward Power Biggs és Daniel Pinkham orgonafelvételeiből. 8.00: Miska bácsi lemezesládája. 8.30: Verbunkosok, katonadalok. 8.59: Kénytelen mulatság. Daljáték. 10.20: Magyar Múzsa. „Sirálypvonal" Csoóri Sándor műsora. 11.16: Romantikus zene. Közben: 12.00: Láttuk, hallottuk — a kiállítóteremben. 12.57: Aranygyűrű. Rádiójáték. 14.00: Táskarádió. 15.00: Mit hallunk? 15.30: Mikrofon előtt az irodalmi szerkesztő. 15.45: A vasárnap sportja. Közvetítés a Milán—Varese olasz totómérkőzésről. 16.40: Mit üzen a Rádió? 17.15: Haydn: D-dúr vonósnégyes. 17.40: Népi zene. 18.10: Ez is, az is ... 20.15: Mózes. Rossini négyfelvonásos operája. Közben: 21.13: Könyvek az esztétikai nevelésről. 23.10: Népszerű énekesek és együttesek műsorából.

3. MŰSOR

8.09: Sarolta. Részletek Erkel operájából. 8.51: Bach-művek. 10.00: Új Zenei Újság. 10.35: Részletek zenés játékokból. 11.04: Hanniból föltámasztása. Rádiójáték. 12.10: Peter Schreier dalestje a Salzburgi Ünnepi Játékokon. 13.12: Kis magyar néprajz. 13.17: Zenekari muzsika. 15.00: Mirella Freni és Tito Gobbi énekel. 15.35: Francy Boland együttese játszik. 16.07: Művészlemezek. 17.20: Megy a avűrű vándorútra. 17.35: Új kóruslemezeinkből. 18.05: Kapcsoljuk a 6-os stúdiót. Mező László gordonkaestje. Közben: Kb. 17.45: A magyar költészet századai. József Attila — V. rész. Kb. 19.00: A hangversenyközvetítés folytatása. 19.40: Új operalemezeinkből. 20.05: Csak fiataloknak. 21.05: Händel: Acis és Galathea — pásztorjáték. 22.34: Zenei panoráma.

MAGYAR TELEVÍZIÓ

9.03: Francia nyelvtanfolyam haladóknak. 9.30: Német nyelvtanfolyam. 10.00: Csak gyerekeknek. Kisfilm-kiállítás. 10.30: Ki játszik ilyet? Varga Balázs műsora gyerekeknek. II. rész. Az ötfejűek (ism.). 10.50: Hókusz-pókusz a Kakaó Bárban. 11.30: Számvetés. II. Riportfilm. 14.23: Iskolatévé — mindenkinek. A Mátra. 14.55: Ráolvasás. Riportfilm. 15.20: Kedves együttlakók. Magyarul beszélő NDK tévéfilm-sorozat. I. rész. Éjjel a magasföldszinten. 16.20: A kék égbolt országa. Az APN és a Mongol Televízió koprodukciós filmje. 16.45: Reklámműsor. 16.55: Műsorainkat ajánljuk. 17.20: Énekszóval. Kórusok klubja. Közvetítés a Kertészeti Egyetem Dísztermében. 17.50: Delta. Tudományos Híradó. 18.15: Hazánk, Magyarország. Dokumentumfilm-sorozat. I. Beszélgetés a térképnél. 18.40: A Közönségszolgálat tájékoztatója. 18.45: Esti mese. 19.00: A HÉT ... 20.00: Hírek — Sporthírek. 20.10: Színészmúzeum. Latabár Kálmán. 21.40: Felfedezetteink. Eduard Tatevoszian műsora. Zongorán kísér: Szenthelyi Judit. 22.05: Hírek.

12 HÉTVÉGE

HÍREK

1975. JANUÁR

4

SZOMBAT

Szeretettel köszöntjük névnapjuk alkalmából

TITUSZ

nevű kedves olvasóinkat

A Nap kél 7.32 — nyugszik 16.05 órakor. A Hold kél —, nyugszik 10.41 órakor.

T. S. Eliot

Tíz évvel ezelőtt, 1965. január 4-én halt meg — 77 éves korában — Thomas Stearns Eliot amerikai származású Nobel-díjas angol költő, drámaíró és kritikus.

A tekintélyes új-angliai, bostoni puritán család sarja banktisztviselőként kezdte pályafutását, de figyelme csakhamar az irodalmi élet felé fordult. Kezdetben költeményeket írt; e versekben, elutasítva a romantikus-lírai szemléletet, a polgári értékrend felbomlásából eredő disszonáns életérzést fejezte ki, a széttört világ zűrzavarosságát, a modern kor, az ipari civilizáció kitermelte nagyvárosi életforma sivárságát, elidegenedettségét. Már első verseskötetei ennek az új költői eszmének és szemléletnek termékei, amely azután költői életművének csúcsában (A puszta ország, 1958; Átokföldje, 1966), című nagyszabású költeményeiben testesült meg legtökéletesebben. Tulajdonképpen költészetéből sarjadt drámairói munkássága is.

Az irodalmi Nobel-díjat 1948-ban ítélték oda neki, „a modern költészet úttörőjeként nyújtott figyelemre méltó teljesítményéért".

Ma este

SZÍNHÁZ

Nemzeti Színház: Három a kislány (este 7 órakor) Szelvénybérlet.

Pannonia Bár: Pannonia Koktél. Nyitva 22—04 óráig.

MOZI

Park: A lopakodó Hold (3, nő, f9)

Petőfi: A lopakodó Hold (f4, hnő, 8)

Kossuth: Hét tonna dollár (10, 12, f7, f9) Vitya iskolába megy (f3, f5)

időjárás

Várható időjárás szombat estig: túlnyomóan borult, párás, főképp az éjszakai és reggeli órákban sokfelé ködös idő, egy-két helyen ködszitálással, kisebb esővel, hószállingózással, gyenge, változó irányú, szombaton kissé megélénkülő délnyugati szél. Várható legalacsonyabb éjszakai hőmérséklet: általában 0, mínusz 5 fok fölött, a hóval borított keleti megyékben kevéssel mínusz 5 fok alatt. Legmagasabb nappali hőmérséklet szombaton: mínusz 1, plusz 4 fok között.

◆

Közlemény

A VOLÁN 12. sz. Vállalat értesíti a t. utazóközönséget, hogy 1975. január 2-től a Kossuth térről 4.30, illetve 18.40-kor induló 34. sz. dömörkapui járatait Szanatórium betéréssel közlekedteti. Ugyancsak január 2-től a Kossuth térről 17.40-kor induló, csak látogatási napokon közlekedő 44-es járatát pedig naponta közlekedteti.

Főorvosok tanácskozása

Ez évben megoldásra váró legfontosabb egészségügyi-szakmai és szakmapolitikai kérdésekről *dr. Kóbor József* megyei főorvos tájékoztatta a városi, járási főorvosokat és a Kórház Rendelőintézet igazgató főorvosait tegnap a megyei KÖJÁL székházban. A tanácskozás résztvevői értékelték Baranya orvosetikai helyzetét és megjelölték az ezzel kapcsolatos feladatokat. A megyei főorvos felhívta a figyelmet a várható munkaidő csökkentés előkészítésére. A továbbiakban elmondta, hogy 1975. július 1-ig új társadalombiztosítási törvény lép életbe, amely szerint az egészségügyi ellátás minden állampolgár számára az állampolgári jogot biztosítja. Tehát az ellátást nem mint társadalombiztosítási tagok, hanem mint állampolgárok kapják meg, személyi igazolvány bemutatása mellett.

◆

— **Kitüntetés.** A Népköztársaság Elnöki Tanácsa Domokos Jánosné Görög Líviának, a Szépirodalmi Könyvkiadó felelős szerkesztőjének eredményes munkássága elismeréséül, nyugállományba vonulása alkalmából a Munka Érdemrend arany fokozata kitüntetést adományozta.

— **Pest megyében** január 3-tól újabb négy nagyközséget szerveztek. A Verőce és Kismaros egyesülésével létrejött Verőcemaros. Nagyközségi rangra emelkedett Bag, a korábban hozzácsatolt Hévízgyörkkel. Valkót, Vácszentlászlót és Zsámbokot Valkó néven nagyközséggé nyilvánították, míg a negyedik nagyközség Acsa lett, amelyhez Csővár, Galgagyörk és Püspökhatvan tartozik.

◆

A Baranyamék árai

Néhány zöldség és gyümölcs ára tegnaptól megváltozott a MÉK boltjaiban.

Az alma 4.20 és 8.20 forintos áron, a körte 9,— forintért, a gomba 48,— forintért kapható. A burgonya ára 2.90 és 3,70 forint, a vöröshagyma kilója 4,80 forint, a belföldi fokhagyma 30,—; a szovjet import fokhagyma 15,— forint. A fejeskáposzta 3,20 forintba, a kelkáposzta 5,20 forintba, a vöröskáposzta 4,60 forintba kerül. Kapható karalábé 3,80, karfiol 14,—, sárgarépa 4,40, és gyökér 8,60 forintos áron. A zellergumó 7,40 forintért, a cékla 3.40 forintért, a feketeretek 4,80 forintért vásárolható. A torma kilója 20 forint, a petrezselyemzöldje és a zellerzöldje 1,40 forint csomónként, a tojás darabja 1,70 és 2,— forint között változik.

— **Elhunyt Demse Dávidné,** a népművészet mestere. A Sásdon élt idős népművész 1897-ben született Moldvában, s azok közé tartozott, akik az új hazában is megőrizték a szülőföld dalait. Hangját számos rádiófelvétel, alakját pedig filmszalag őrzi. Legutóbb a „Kicsi madár jaj, de fönn jársz" című népdalgyűjteményben adtak közre tíz régi székely népdalt Demse Dávidné gyűjtéséből.

◆

A KA-HYB sertés sikere

A Kaposvári Mezőgazdasági Főiskolán Anker Alfonz tudományos kutató, genetikus több éves eredményes kísérletei után új sertéshibrid került a gazdaságokba. A KA-HYB néven ismert, kitűnő tulajdonságokkal rendelkező sertésfajta jelenleg a világ egyik legnagyobb sertéshibrid állományát képezi. Hazánkban 170 állami gazdaság és termelőszövetkezet tavaly már egymillió KA-HYB sertést állított elő. Évről-évre fokozódik iránta az érdeklődés külföldön is. Több ezer KA-HYB tenyészállatot vásároltak meg a szocialista országok. Szovjetunió népgazdasági tervében például Moldáviában írták elő a KA-HYB sertés nagyarányú elszaporítását. Az egyre fokozódó export eredményeként a számítások szerint Európában 5—6 éven belül évente 4—5 millió KA-HYB sertést dolgoznak fel a vágóhidak.

◆

— **A Magyar Hűtőipar** vállalatai az elmúlt évben mintegy 20 százalékkal több mirelit-árut adtak a belkereskedelemnek, mint 1973-ban, s a nagyobb készlet magasabb színvonalú ellátást tett lehetővé. Az elmúlt évben 400 tonnával több gyümölcs-mirelit készítmény került az üzletekbe, és több főzelékárut vásárolhattak a háziasszonyok. Különösen sok mirelitesztás ételt vittek haza a fogyasztók, 60 százalékkal többet, mint egy évvel korábban. Népszerűek voltak a gyorsfagyasztott húsételek is, ezekből 150 tonnával többet adtak az üzemek a belkereskedelemnek.

— **Apad a Bodrog és a Tisza.** Az Észak-magyarországi Vízügyi Igazgatóság területére eső Bodrogon — bár az országhatártól Sárospatakig továbbra is harmadfokú készültségben védekeznek a gátakon — megkezdődött a lassú apadás.



Molnár György felvétele

— **A Magyar Közlöny** 1974. évi 99. száma közli azt a miniszteri rendeletet, amely a bedolgozó és a magánmunkáltatóknál munkaviszonyban lévő csökkent munkaképességű dolgozókra is kiterjeszti a rehabilitációs rendszert.

— **Az országos acélprogram** megvalósítása érdekében csaknem kétmilliárd forintos fejlesztést hajtanak végre az Ózdi Kohászati Üzemek Martin acélművében. Rekordidő, azaz harmincegy nap alatt elkészült és már üzemszerűen termel az új acélgyártó kemence. A program végrehajtását az idén folytatják. A feladat ugyanis az, hogy a következő ötéves tervben az eddigi valamivel több mint 1.1 millió tonna éves acéltermelést 1.4 millió tonnára fokozzák.

— **Kisszkókóban** egy fekete vágott fülű, óriási snauzer kutyám, rövid lánccal a nyakán elveszett. Kérem a becsületes megtalálót, magas jutalom ellenében értesítsen, a címem: Kisszkókó 7. sz. (x)

— **Egyrészes mosogató** 70 százalékos engedménnyel, kétrészes mosogató 50 százalékos engedménnyel kapható. Árusítás: Pécs, 39-es dandár u. 2/c. Nyitva: szerda, csütörtök, péntek 8—17 óráig, szombaton 8—12 óráig. (x)

04—05—07

Olajkályha gyulladt ki csütörtökön délután Siklóson a Szabadság út 15. számú házban, Bentgröti Józsefné lakásában. A szakszerűtlen használat miatt bekövetkezett tűz, — amelyet a helyi önkéntes tűzoltók fékeztek meg — mintegy 1500 forint kárt okozott.

— **Az Ikarus** székesfehérvári gyárában pénteken megkezdték a 200-as autóbusz-család új tagjának, az IK—256 típusú, luxus távolsági-autóbusz nullszériájának gyártását.

— **Növeli pirogránit** burkolólap termelését a megnövekedett igények kielégítésére a Pécsi Porcelángyár. Ebben az évben a mázatlan és mázas: többek között fehér, zöld, kék, sárga, szürke színű burkolólapokból hatvanezer négyzetmétert gyártanak.

— **Húshasznosítási** szarvasmarha kombinát épül Felsőmindszenten a helyi téesz beruházásában, valamint állami támogatásból mintegy 12 millió forintért. A négyszáz szarvasmarha nevelésére, hizlalására alkalmas telep a sásdi TOVÁLL kivitelezésében ez év áprilisára készül el.

◆

Kórházi felvételes ügyeletek

Gyermekgyógyászat: mindennapos felvételi ügyeletek gyermekbelbetegek részére: Pécs város: POTE Gyermekklinika. Szigetvár város és járás, a pécsi és a volt sellyei járás: Megyei Gyermekkórház. Gyermeksebészeti, gyermekfülészeti betegek részére páratlan napokon POTE Gyermekklinika, páros napokon Megyei Gyermekkórház Pécs és a megye egész területéről.

Belgyógyászat, sebészet, traumatológia: I. sz. Klinika. Égési sérülések: Honvéd Kórház. Gyermekek esetében: Gyermekklinika. Koponya- és agysérülések: Idegsebészet.

SOS-ÉLET telefonszolgálat hívószáma: 12-390, este 7-től reggel 7 óráig.

Lottó nyerőszámok

A Sportfogadási és Lottó Igazgatóság közlése szerint a Budapesten megtartott 1. heti lottósorsoláson a következő számokat húzták ki:

5, 15, 41, 66, 86

◆

— **Segély a Mali Vöröskeresztnek.** A Magyar Vöröskereszt az Orosz János festőművész által felajánlott képekért befolyt összegből — csaknem 600 000 forint értékű élelmiszersegélyt továbbított a Mali Vöröskeresztnek a szárazság sújtotta területek lakosainak megsegítésére.

— **Közös rendezvények:** vetélkedők, kirándulások, üzemlátogatások és taggyűlések megtartására kapcsolatot alakított ki a Baranya megyei Állami Építőipari Vállalat egyik KISZ-alapszervezete és a pécsi Pollack Mihály Építőipari Szakközépiskola 5. számú KISZ-alapszervezete.

— **Kossuth Kiadó újdonságai:** Pálfai: A szocialista gazdasági integráció, Kolosi: Társadalmi struktúra, Luca: Foglalkoztatás az állammonopolizmusban, Pintér: A magyar antifasizmus, A szocialista hazafiság, a proletár internacionalizmus időszerű kérdései (Az MSZMP KB mellett működő Kultúrpolitikai Munkaközösség állásfoglalása), Nyilas: A népgazdaság fejlődése 1968—1974 között, Országos közművelődési aktíva 1974. szeptember, Baracs —Schütz: Portugália a szegfűvel.

◆

Ügyeletes állatorvosi szolgálat

Ugyeletes állatorvosi szolgálatot tart Pécs város területén január 4-én, déli 12 órától, január 6-án reggel 8 óráig dr. Velin István. Lakása: Csend utca 4. Telefon: 18-262.

◆

— **Tánciskola kezdődik** jan. 8-án, szerdán 18 órakor a Vasutas Klubban. Várady Antal u. 7/2. Vezeti: Balog.

— **Azt a hölgyet várom,** aki szilveszter estén „lakmé 10" rúzsomat megtalálta, Kilián Gy. u. 1/A. IV. em. 4. alatt adja le. (x)

— **Elveszitettem** ajándékcsomagban barna színű pulóveremet, december 29-én 14.30-kor a Bartók B. u. és Landler J. u. találkozásánál. Kérem a becsületes megtalálót, értesítsen: Füzérné, Kun B. tér 4. számon, vagy esti órákban 18-802-es telefonon. Magas jutalmat adok.

Rendelkezés a képesítés nélküli pedagógusok továbbtanulásáról

Az Oktatási Minisztérium rendelkezést adott ki a képesítés nélkül alkalmazott pedagógusok továbbtanulásáról, amit az 1975—76-os tanévtől kezdődően többféleképpen is biztosít.

Az óvodákban, az általános iskolákban, a nevelőotthonokban, a nevelőintézetekben, a diákotthonokban, a gyógypedagógiai intézményekben, a gyermek- és ifjúságvédő intézetekben pedagógus munkakörben képesítés nélkül alkalmazott pedagógusok az óvónőképző intézetek, a tanítóképző intézetek, a tanárképző főiskolák illetve a gyógypedagógiai tanárképző főiskola levelező tagozatán óvónői, tanítói, vagy tanári oklevelet szerezhetnek.

A képesítés nélküliek továbbtanulásának feltételei között szerepel, hogy legalább a tanulmányok megkezdését megelőző esztendő október elsejétől óvodában óvónőként, általános iskolában tanítóként, vagy tanárként működjenek; nevelőtanári, gyermekfelügyelői, vagy nevelőszülői felügyelői munkakörben dolgozzanak.

A képesítés nélküliek továbbtanulását a minisztérium kifejezetten és kizárólag abból a célból biztosítja, hogy a tényleges pedagógushiány felszámolható legyen.

Lapzárta

Ford elnök pénteken ünnepélyes külsőségek között írta alá a kereskedelmi törvényt, amely széleskörű felhatalmazást ad az elnöknek az Egyesült Államok és vezető tőkés partnerei közötti kereskedelmi megállapodások és vámtarifa-egyezmények újratárgyalására, valamint a Jackson-féle törvénymódosítással megszabott keretek között a legnagyobb kedvezmény alkalmazása elvének kiterjesztésére az Egyesült Államok és a szocialista országok kereskedelmére.

*

Kissinger visszatérésével egyidejűleg hozták nyilvánosságra Washingtonban a külügyminiszter feltűnést keltő interjúját, amelyet karácsony előtt adott az üzleti körök befolyásos hetilapjának, a Business Week-nek. A szokatlanul szókimondó, sőt, diplomáciai mércével mérve brutálisan nyílt nyilatkozatban Kissinger megállapította, hogy a kongresszus által elfogadott megkülönböztető jellegű törvénymódosítások — mint például a Szovjetuniónak nyújtandó hitelek diszkriminációs korlátozása — „szerencsétlen hatást gyakorolnak majd a szovjet—amerikai kapcsolatokra".

Az amerikai üzleti körök érdeklődésének gyújtópontjában álló gazdasági-politikai problémákra válaszolva, Kissinger ezúttal nem utasította el egyértelműen egy közel-keleti amerikai katonai intervenció gondolatát, jóllehet hangoztatta, hogy arra csakis a „legsúlyosabb szükséghelyzetben" kerülhetne sor.

RÁDIÓ MŰSOR TELEVÍZIÓ

RÁDIÓ

KOSSUTH RÁDIÓ

4.25—7.59: Jó reggelt. A Kossuth rádió reggeli műsora. Közben: 7.45: Fotóamatőröknek. 8.00: Hírek. Időjárás. 8.05: Műsorismertetés. 8.15: Budapest és a vidék kulturális programjából. 8.22: Lányok, asszonyok. 8.42: Britten: Öt virágének. 8.54: Minden kezdet nehéz. Jegyzet. 9.04: Örökzöld dallamok. 10.00: Hírek. Időjárás. 10.05: Kritikusok díja 1974. A királyok temetője. Dokumentumjáték. 11.07: Zenekari muzsika. 12.00: Déli Krónika. 12.20: Zenei anyanyelvünk. 12.30: Magyarán szólva... 12.45: Melódiakoktél. 13.56: Kellemkedők. Jegyzet. 14.06: Sebestyén András műveiből. 14.25: Új Zenei Újság. 15.00: Hírek. 15.05: Kis magyar néprajz. 15.10: Holnap közvetítjük... 15.30: A Mungo Jerry együttes felvételeiből. 15.55: Reklám. 16.00: 168 óra... Közben: 17.00—17.05: Hírek. Időjárás. 17.30: 1793. Victor Hugó regényének rádióváltozata. 18.06: Otto Klemperer vezényli a Philharmonia Zenekart. 18.58: Hallgatóink figyelmébe. 19.00: Esti Krónika. 19.25: Öt perc sport. 19.30: Népi zene. 19.54: Közvetítés a Madách Színházból. Sirály. Csehov színműve két részben. 22.00: Hírek. Időjárás. 22.15: Sporthírek. 22.20: A beat kedvelőinek. 23.05: Operarészletek. 24.00: Hírek. Időjárás. 0.10—1.58: Melódiakoktél.

PETŐFI RÁDIÓ

4.25—7.59: A Petőfi rádió reggeli zenés műsora. Közben: 7.50: Múzeumi híradó. 8.00: Hírek. Időjárás. 8.05: Népi zene. 8.40: Orosz Júlia operettdalokat énekel. 9.00: Hírek. 9.03: Schubert: C-dur vonósötös. 9.45: Válaszolunk hallgatóinknak. 10.00: Szombat délelőtt... Közben: 11.00—11.05: Hírek. Időjárás. 12.00: „Jelképek erdején át..." 12.10: Operarészletek. 13.00: Hírek. Időjárás. 13.03: Testvérvárosok. Demcsák Katalin műsora. 13.30: Magyar fúvószene. 13.45: Időjárás- és vízállásjelentés. 14.00: Mesterségünk címere. A Gyermekrádió pályaválasztási vetélkedője. II. középdöntő. 14.48: Éneklő ifjúság. 15.00: Orvosi tanácsok. 15.05: Népi muzsika. 15.27: Ahogyan a szakemberek látják. 15.57: Műsorismertetés. 16.00: Hírek. Időjárás. 16.05: A hét műsorából. 16.05: Becses emlékek zenei multunkból. 17.45: Ki ez? Fotórejtvény. 18.00: Hírek. Időjárás. 18.10: Öt perc sport. 18.15: Senki többet? Harmadszor! Szellemi árverés az 1-es stúdióban. 19.30: Jó estét, gyerekek. 19.38: Kapcsoljuk a Zeneakadémia nagytermét. André Watts zongoraestje. Közben: kb. 20.25: Hírek. Időjárás. Kb. 20.35: Öt perc sport. Kb. 20.40—20.45: Új könyvek. Kb. 21.35: Népdalok. 22.00: Hangversenynaptár. 22.15: Richter Strauss: Alpesi szimfónia. 23.00: Hírek. Időjárás. 23.15: Kedvelt táncdalok — népszerű előadók. 24.00—0.10: Hírek. Időjárás.

3. MŰSOR

12.00: Déli Krónika. 12.20: Műsorismertetés. 12.23: Barokk mesterek műveiből. 13.03: Operarészletek. 13.53: Romantikus zene. 15.30: Kapcsoljuk a 6-os stúdiót. Délutáni hangverseny. Közben: kb. 16.00—16.05: Hírek. Időjárás. 16.50: Ötórai tea. 18.00: Hírek. Időjárás. 18.10: Donizetti: Don Pasquale. Háromfelvonásos vígopera. 20.14: Zbigniew Seifert együttese játszik. 20.27: Európai nemzetek zenéje. XII. rész — Svédország. 22.01: A 79-es sofőr. Rádiódráma. 23.00—23.15: Hírek. Időjárás.

PÉCSI RÁDIÓ

17.00: Műsorismertetés, hírek. 17.05: Szabad szombat. Nádor Tamás műsora. 18.00: Hírek, tudósítások. 18.10: Szombat esti muzsika. 18.30: Szerbhorvát nyelvű műsor. Hallgatóink kérésére. Zene. Három megyén át. Aktuális összeállítás. — Hallgatóink kérésére. Folytatás. — Harminc év tanúi. Ognyenovics Milán. — Énekkarok műsorából. 19.15: Német nyelvű műsor. Pécsi utcák, városrészek. Riport. — Neue Zeitung előzetes. — A jövő hét műsorából. — Szombatesti muzsika. 20.00: Műsorzárás.

MAGYAR TV

9.30: Műsorismertetés. 9.31: Szünidei matiné. Kisfilmösszeállítás. 10.30: Látókör. A tv politikai vitaestje. (ism.) 11.15: Szerelmi varázslat NDK tévéfilm. (ism.) 12.30—13.10: Radar. Ifjúsági érdekvédelmi műsor. (ism.) 14.58: Műsorismertetés. 15.00: Unokáink is látni fogják... Vita a budai hegyek beépítéséről (ism.) 15.50: Hírek. 15.55: Filmek — filmtörténetek. A kormány tagja. Szovjet film. 17.40: Fabula. A humor. 18.20: Tájak, városok, emberek. Sába királynő földjén. 18.45: Reklámműsor. 18.50: Örökség. Néprajzi sorozat. Magyar parasztbútorok. 19.15: Cicavízió. 19.30: Tv-Híradó. 20.00: Kérem a következőt! Magyar rajzfilmsorozat. 2. Miért nyúl a nyúl? 20.15: „Mosolyra született em..." Kabos László műsora. 21.20: A táncokat tervezte: Seregi László. 22.10: Tv-Híradó 2. 22.20—23.55: Háború és béke Európában. Emberi sors. Szovjet film.

JUGOSZLÁV TV

18.15: „Veli Joze" — színházi közvetítés felvételről. 19.15: Rajzfilm. 20.25: A kék ég egy darabja — dokumentumműsor. 22.15: Liza Minelli show — ismétlés.

MÁSODIK MŰSOR

18.25: Az elmúlt év dalaiból. 20.00: Az ember felemelkedése — dokumentumműsor. 21.00: Huszonnégy óra. 21.15: Daloló szombat. 21.45: A hét tv-nap. 22.05: „Judy Foli alkonya". 22.55: Makedónia a népfelszabadító háborúban.

Az IBUSZ 1975. évi ajánlata autósoknak és nyugdíjasoknak!

KEDVEZMÉNYES UTAZÁS NYUGDÍJASOKNAK

BÉCSBE — autóbusszal
4 nap III—VI—IX—XI. 1750—1900,— Ft
BÉCSBE — autóbusszal
5 nap V—IX. 2300,— Ft
ÜDÜLÉS SALSBURGBAN — autóbusszal
6 nap VI—IX. 2500,— Ft
ÜDÜLÉS STEIERMARKBAN — autóbusszal
5 nap V—VII. 1800,— Ft
ÜDÜLÉS RIMINIBEN — autóbusszal
8 nap VI—IX. 3000—3700,— Ft
15 nap VI—IX. 4500—5400,— Ft
ÜDÜLÉS RABACBAN — autóbusszal
8 nap III—IV—VI—IX. 1500—1850,— Ft
ÜDÜLÉS OPÁTIÁBAN — autóbusszal
7 nap IV—V., IX—X. 1850—2000,— Ft

1975-ben útjainkat PANORÁMA buszokkal inditjuk.

PACKAGE TÚRÁK SZEMÉLYGÉPKOCSIVAL UTAZÓK RÉSZÉRE

A csoportos programú személygépkocsis úton a résztvevőknek biztosítja a programban megadott szolgáltatásokat, vízumokat, költőpénzt és üzemanyagköltséget. Valamennyi utat — a szovjet—finn túra kivételével — egyéni útlevéllel bonyolítjuk. Az egyéni útlevél illetéke a részvételi díjon felül fizetendő. Az utasok közvetlen a határátkelőhely előtt, a részvételi jegyen megadott helyen és időpontban találkoznak. A határátlépés kollektívan történik, ezután az utasok az egyes szolgáltatási helyek között egyénileg utaznak. Az utakat az IBUSZ idegenvezetője kíséri, aki a program szerint útközben kijelöli a találkozási helyeket és időpontokat. A szolgáltatások és egyéb programok (pl. városnézés vagy kirándulás) igénybevétele csoportosan történik.

OLASZORSZÁGI KÖRUTAZÁS

Költőpénz: Lit 24 300,— = 1021,— Ft
Üzemanyagköltség személyenként:
Lit 12 300,— = 722,—Ft.
Időpontok: június 7., augusztus 23.

GÖRÖG—TÖRÖK KÖRÚT

Részvételi díj: kb. 11 200,— Ft
Költőpénz: $ 35,— =928,— Ft
Din 60,— = 105,— Ft

SZOVJETUNIÓ—HELSINKI

Részvételi díj: kb. 6900,— Ft
Költőpénz: FM 50,— = 339,— Ft
Üzemanyagköltség személyenként: FM 50,— = 400,— Ft
Időpont: JÚNIUS 21.

ÜDÜLÉS BOLGÁR TENGERPARTON

Részvételi díj: májusban kb. 2100,—Ft, júliusban és augusztusban kb. 2700,— Ft
Időpontok: május 19., július 7., augusztus 11.

ÜDÜLÉS JUGOSZLÁVIÁBAN

Költőpénz: Din 300,— = 523,— Ft
Üzemanyagköltség személyenként:
Din: 110,— = 272,— Ft
Időpontok: március 29., április 12., április 19., április 26., május 3., május 10.

BULGÁRIA—ISZTAMBUL

Részvételi díj: kb. 6200,— Ft
Költőpénz: $ 12,— = 318,— Ft
Din: 70,— = 122,— Ft
Üzemanyagköltség személyenként:
Din: 50,— = 87,— Ft
Időpont: június hó 15.

A „package" vagy „csomag" túrákat egyéni utasok részére is szervezzük. A package túrákon az utazás teljesen egyéni nemcsak a program előtt és után, hanem a program alatt is, ezért a túrák tetszés szerint igénybe vehetők személygépkocsival, vonattal vagy repülőgéppel utazók részére. Az utazáshoz kedvezményes vasúti, ill. repülőjegyet tudunk biztosítani.

A túrán résztvevő utasoknak a programban feltüntetett szolgáltatások igénybevételére jogosító utalványokat adunk. Az utalványok tartalmazzák a szálláshelyek címét és a városnézések indulási idejét is. A városnézések a szálláshelytől indulnak és ott is érnek véget, magyarul beszélő idegenvezetővel.

A részvételi díj nem tartalmazza az útlevél- és vízumköltséget, ezek a részvételi díjon felül fizetendők.

OLASZORSZÁGBAN 10 NAP.
VELENCE—FIRENZE—RÓMA—NÁPOLY

Elhelyezés: egyszerű szállodákban vagy panziókban, 2 ágyas, és 2 ágyas pótágyas, hideg-meleg folyóvizes szobákban.

Vonattal:	Gépkocsival
I. osztályú vasúti jeggyel	4750,— Ft
II. osztályú vasúti jeggyel	4100,— Ft

FRANCIAORSZÁGBAN 9 NAP
PÁRIZS—MARSEILLES—COTE d'AZUR—NIZZA—MONTE-CARLO—JUAN-LES-PINS—CANNES—VALLAURIS

Elhelyezés: szállodákban, hideg-meleg folyóvizes, 2 ágyas és 2 ágyas pótágyas szobában

Részvételi díj:	Gépkocsival
1 ágyas szobában	3000,— Ft
2 ágyas szobában	2800,— Ft
2 ágyas pótágyas szobában	2700,— Ft
I. osztályú vasúti jeggyel	6900,— Ft
II. osztályú vasúti jeggyel	5800,— Ft

Jelentkezési határidő az utazás előtt legkésőbb 90 nappal.

A részvételi díj nem tartalmazza az útlevél- és vízumköltséget, ezek a részvételi díjon felül fizetendők.

Bővebb felvilágosítást az IBUSZ pécsi—komlói—harkányi irodái adnak.

Kérjük szíves bizalmukat és jó utazást kívánunk.

IBUSZ
BARANYA MEGYEI IRODÁI

KISIPAROSOK
a lakosság szolgálatában

KŐFARAGÓ

Csernus Zoltánné.
Pécs, Fürst S. u. 2.
Betonkészítés és lugasoszlopok, valamint síremlékek készítését rövid határidővel vállalom.

Vajda Miklós.
Pécs, Mártírok útja 16.
Vadrózsa utcából a fenti címre helyeztem műhelyemet. Síremlékek készítését és mindennemű kőfaragó munkát rövid határidővel vállalok.

KÚTÉPÍTŐ MESTER

Benzsay Lajos.
Pécs, Sörház u. 4. Tel.: 19-516.
Kútásás, kútépítés, tisztítás, fertőtlenítés, kútfelújítás, szerviz- és üzemanyagkút építése. Silók tisztítása, fertőtlenítése garanciával.

MÉRLEGKÉSZÍTŐ

Holti László.
Pécs, Szabó József u. 5.
Mindennemű mérlegek javítása, új mérlegek készítése.

KÖZPONTI-FŰTÉS-SZERELŐ

Balta Imre.
Pécs, József A. u. 33. Tel.: 16-699.
Központifűtés- és csőhálózat-szerelést (szén, olaj- és gáztüzelésű kazánok kezelése és javítása) vállalok Értesítésre helyszínre megyek.

Tesics József.
Pécs, Szivárvány u. 8.
Családi házak központi fűtésszerelését, valamint olajfűtésre történő átszerelését soronkívül vállalom.

Ritzl József.
Komló, Székely B. u. 63.
A fenti szakmára megrendelést elfogadok és 1 évi garanciát vállalok.

VIZ-, GÁZKÉSZÜLÉK

Gertig Károly.
Pécs, Építők útja 2/b.
Magánosok, szövetkezetek részére helyben és vidéken rövid időn belül a kért munkát elvégzem.

BÁDOGOS

Lafferton János.
Pécs, Jókai út 23.
Mindennemű épületbádogos munkát vállalok.

VÍZVEZETÉKSZERELŐ MESTER

Dénes László.
Pécs, Építők útja 4/d. Tel.: 18-523.
Vízvezeték-szerelést, javítást és felújítást vállalok.

LAKATOS MESTER

Krasznai József.
Pécs, Rózsa F. u. 3.
Zárak javítása, kulcsok készítése és minden szakmába vágó munkát vállalok.

Passa László.
Pécs, Erreth L. u. 19. Tel.: 14-531.
Kerítések, kapuk, védőrácsok, kovácsolt lakberendezési tárgyak elkészítését rövid határidőn belül vállalom.

Eiter Sándor.
Pécs, Nagy Lajos út 5.
Vaskapuk, kerítések és egyéb lakatos jellegű munkák elkészítését vállalom.

KAROSSZÉRIA LAKATOS

Mang László.
Pécs, Berzsenyi D. u. 12.
Műhely: Pécs-Patacs, Fő út 32.
Mindennemű karosszéria munkát rövid határidőn belül vállalok.

KÖNYVKÖTŐ

Hotter József.
Pécs, Kossuth L. u. 35.
Folyóiratok, szépirodalmi könyvek ízléses könyvkötését vállalom. Szakdolgozatok bekötését 24 órán belül vállalom.
Tel.: 11-535.

KŐMŰVES-ÁCSMESTER

Détári Ferenc.
Pécs, Tolbuhin út 86.
Családi ház építést és javítási munkát vállalok.

SZOBAFESTŐ MÁZOLÓ

Telegdi Attila.
Pécs, Tarr Imre u. 2. Tel.: 17-233.
Tapétázást, szobafestést és mázolást rövid határidővel vállalok.

Ö. Szemes Jánosné.
Pécs, Tábor u. 12.
Szobafestést, épület mázolást, valamint bútor és lakás tapétázást vállalok.

VILLANYSZERELŐ MESTER

Szarvas Antal.
Pécs, Ybl Miklós u. 6.
Háztartási gépek garanciális javítását és mindennemű villanyszerelési munkát vállalok.
Tel.: 16-014.

Nagy Gábor.
Pécs, Doktor S. u. 2.
Magán és közületi fogyasztók részére. Érintésvédelmi szabványossági mérések és felülvizsgálatok sürgős jelleggel is.

AUTÓSZERVIZ

Lantos Sándor.
Pécs, Ady E. u. 2. (Agoston térnél.)
Akkumulátor-, motor-, felsőmosást, zsírzást, olajcseréket, olajlefúvást vállalok rövid határidővel, pontosan és megbízhatóan.

AUTÓJAVÍTÓ

Kis József.
Pécs, Tolbuhin u. 110.
Trabant 601, Wartburg 353, Skoda, Zsiguli szerviz futó-, közép javítást és vizsgára felkészítést vállalok.

Réger László.
Pécs, Baranya u. 18.
Trabant, Wartburg, Zsiguli karambolos, villamosság és autószerelési munkákat vállalok. Kisebb javításokat soron kívül.

Vér Csaba.
Belvárdgyula.
Mindennemű gépkocsi javítását garanciával vállalom.

Schmidt János.
Pécs, Jászai Mari u. 1.
Trabant, Wartburg kis- és nagyjavítása. Minden egyéb típus karosszéria és villamosság rövid határidővel vállalom.

Bárdi János.
Hird. Szabadság u. 70.
Tel.: 20-884.
Zsiguli és Polski autóklinika. Vizsgára előkészítés, díjtalan vizsgáztatás, első futómű beállítás, dunlop futómű beállítón. Mindennemű motorjavítás, I-es és II-es revíziók. Telefon előjegyzés.

Csendes József.
Pécs, Alsóbalokány u. 31. sz.
Mindennemű gépkocsi javítását vállalom. Vizsgára garanciával felkészítem.

GÉPJÁRMŰ VILLAMOSSÁGI MŰSZERÉSZ

Ifj. Wolfram Ernő.
Pécs, Szigeti u. 62.
Tel.: 14-933.
Feszültség szabályozó, dinamó, önindító, gyújtásállítás és egyéb villamossági munkák rövid határidőre történő javítását garanciával vállalom.

MŰSZERÉSZ

Krasznai Károly.
Pécs, Rózsa Ferenc u. 3.
Kerékpárok javítását, motor kerekek küllőzését és centírozását vállalom.

Wiesner János.
Pécs, Nagyvárad u. 18.
Tel.: 11-715.
Rádió, TV, minden típusú, kül- és belföldi magnetofonok szakszerű javítását garanciával vállalom.

Rajnai Ferenc.
Pécs, Szőlő út 61.
Tel.: 13-747.
Varrógépek és háztartási kisgépek javítását rövid határidőre vállalom.

Kovács György.
Pécs, Jókai út 5.
Tel.: 12-327, 12-748.
Irodagépek, varrógépek, kávéfőző, vasaló, rezsó, hajszárító és villanyborotva javítás játállással. Karbantartást vállalok.

FÉNYKÉPÉSZ

Gobecz Mátyásné. (Tordai Zsófia)
Pécs, Kossuth L. u. 83.
Igazolványképeket szépen, gyorsan 2 órán belül is. Gyermek sorozat, esküvők, reprodukciók készítését vállalom.

TV-MŰSZERÉSZ

Mecseki József.
Pécs, Sándor u. 19/1.
Tel.: 14-956.
Rádiók, televíziók garanciális javítását vállalom. Vasárnap de. 9—12-ig ügyeletet tartok.

Horváth Tibor.
Pécs, Alkotmány u. 20.
Tel.: 15-438.
Rádió-televízió, magnetofon javítása, vétele, eladása garanciával.

Horgas István.
Pécs, Teréz u. 9.
Tér és terem hangosítás, hangszóró rendszerek készítése, hangszórók, erősítők, rádiók javítása.

Máté László.
Pécs, Rákóczi út 57.
Régi, új típusú rádió, hallókészülék, kávéfőző, vasaló, NDK is, rezsó, porszívó stb. gyors javítása.

KÁRPITOS MESTER

Thun Gyula.
Pécs, Brassó út 11.
Kárpitozott bútorok, garnitúrák, heverők, fotelek felújítását garanciával vállalom. Kívánatra házhoz vagy vidékre is elmegyek.

Mestyán László.
Pécs, Endresz Gy. u. 23.
Tel.: 13-499.
Kárpitozott bútorok készítése és javítása.

Jurisics János.
Pécs, Szigeti út 17.
Rövid határidőre áthúzást és javítást vállalok.

LÁTSZERÉSZ

Gál Ferenc.
Pécs, Boltív köz 2.
Szemüvegek készítése, javítása, szemüveglencsék színezése 24 óra határidővel.

FÉNYEZŐ-MÁZOLÓ

Bocz Tibor.
Pécs, Patacs, Fő út 46.
Minden típusú személygépkocsi karosszéria lakatos és fényező munkáját garanciával vállalom.

Kiss János.
Szalánta, Fő út 60.
Műhelyemet megnyitottam, minden típusú gépkocsi fényezését, alvázfestését garanciával vállalom.

ASZTALOS ÉS PARKETTACSISZOLÓ MESTER

Bánfai Tibor.
Pécs, Ungvár u. 21.
Vállalok parkettacsiszolást, lakkozást, parketta felfektetést mindennemű kivitelben, valamint beépített szekrények és bútorok készítését.

PARKETTACSISZOLÓ

Bacsi József.
Pécs, Kaffka Margit u. 2.
Parketta csiszolás, lakkozás, műanyagpadló ragasztás.

Dr. Kovács László.
Pécs, Mecsek út 3.
Tel.: 14-041.
Parkettacsiszolás, lakkozás legmodernebb gépekkel — közületeknek is.

KOZMETIKUS MESTER

Dr. Bossányi Béláné.
Pécs, Kazinczy u. 1.
Fiatalság, szépség, egészség konzerválása, korszerű testápolással: SZAUNA és GÉPIMASSZÁZS csak nálam.

SZŐNYEGJAVÍTÓ

Gyenis Józsefné.
Pécs, Rózsa Ferenc u. 11. sz.
Szőnyegrojtozást, rolnizást, szegést vállalok.

BÚTORASZTALOS

Holéczy Antal.
Pécs, Hargita u. 2.
Bútorasztalos iparban mindennemű munkát vállalok.

ASZTALOS

Tolnai Gyula.
Pécs, Orsolya út 10.
Üntödei famintákat és faredőny készítését vállalom.

SAPKA- ÉS KALAPKÉSZÍTŐ

Özv. Berta Péterné.
Pécs, Szövetség u. 36.
Divatos női sapka- és kalapkészítést különböző anyagból készítek és árusítok.

NŐI SZABÓ

Pécsi Jenőné.
Görcsöny.
Ízléses női ruhák rövid határidőre történő készítését vállalom.

HANGSZERKÉSZÍTŐ

Boczán Béla.
Pécs, Kossuth L. u. 52.
Mindennemű hangszerjavítást úgy a lakosság mint intézmény felé soron kívül vállalok.

KÉZIHURKOLÓ

Hosszú Jánosné.
Pécs, Páfrány u. 11.
Pulóver, ruha, overál, kardigán kötését, vékony műszál- és bukléfonálból vállalom.

KÖTŐ

Hübér Zoltán.
Pécs, Ifjúság u. 36.
Tel.: 20-208.
Kötést vékony és vastag fonálból, birkagyapjúból, hozott anyagból is vállalunk. (400 ágyas klinikánál.)

Dolgozókat felvesznek

A PÉCSI SZIKRA NYOMDA felvesz, 16 éves kortól nyomdai és könyvkötészeti munkára női dolgozókat, gyorsés gépírónőt, valamint irodatakarításra takarítónőt. Jelentkezés a munkaügyi osztályon, Munkáscy M. u. 10—12. sz. (—)

A VOLÁN 12. sz. Vállalat alapfokú gépjárművezetői és autóbuszvezetői tanfolyamot indít a vállalattal munkaviszonyt létesítő pécsi lakosú dolgozók részére. A tanfolyamok díjmentesek, a tanfolyam ideje alatt a hallgatók munkabért kapnak. A tanfolyamra való felvétel feltételei: betöltött 21. életév, 8 általános iskolai végzettség, büntetlen előélet. Az autóbuszvezetői tanfolyamhoz a fentieken kívül legalább 2 éves igazolt, polgári életben töltött tehergépjármű vezetői gyakorlat szükséges. Jelentkezés: Volán 12. sz. Vállalat Személyzeti és Oktatási Önálló Osztálya Pécs, Bolgár Néphadsereg u. 33. III. 6. (2630)

TUDŐGYÓGYINTÉZET felvesz segédasszisztensnőket laboratóriumba, takarítónőket és konyhai nődolgozókat. Veszélyességi pótlékot fizet. (6)

MÉH GÉPKOCSIRAKODÓKAT felveszünk. MÉH-telep, Pécs, Gomba u. 4. (Hőerőműnél). (9)

GYORS- és gépírót számlagépeléshez felveszünk. MEGYESZER V. Pécs, Lyceum u. 4. (2794)

VILLANYSZERELŐKET, elektrolakatosokat, lakatosokat felveszünk. Jelentkezés: Pécs, Lyceum u. 4. Munkaügyön. (2795)

ÉRETTSÉGIVEL rendelkező számlaellenőrt felveszünk. Jelentkezés a személyzeti vezetőnél. Cím: Dél-dunántúli Textil- és Felsőruházati Nagykereskedelmi Vállalat, 7601 Pécs, Közraktár u. 1. (2776)

INSZEMINÁTOR végzettséggel rendelkező szakembert azonnali belépéssel felveszünk. Bérezés megegyezés alapján. Jelentkezés személyesen vagy levélben a gazdaság központjában, Középhidvégen, főállattenyésztőnél. (8)

7. SZ. BÖLCSŐDE Pécs, Garai u. 33., technikai munkatársat keres azonnal. (433824)

AZ ÉLELMISZER- és Vegyiáru Nagykereskedelmi Vállalat felvételre keres: adminisztratív munkakörbe érettségizett női dolgozókat, fiatalkorú leányt csökkentett munkaidővel kézbesítői munkára, kereskedelmi szakképzetlen vagy férfi dolgozókat raktári munkára. Jelentkezés: Pécs, Megyeri u. 59. Raktárbázis, munkaügy. (7)

PÉCS 1. POSTAHIVATAL, középiskolai végzettséggel nődolgozókat keres felvételre távközlési munkakörben. Jelentkezés a munkaügyön. (158)

KISEGÍTŐ éjjeliőrt (nyugdíjast, havi 120 órára) felveszünk. BIVIMPEX 7. sz. nyersbőrkirendeltsége, Bolgár Néphadsereg u. 58. (433824)

„EZUSTKALÁSZ" Mg. Tsz. Baksa, felvételre keres autószerelő, autóvillamossági szerelő és mezőgazdasági gépszerelő szakmunkásokat. Bérezés megegyezés szerint. Jelentkezni Baksán a műhelyvezetőnél. (433298)

GEODÉTA üzemmérnököt vagy technikust ipari geodéziai munkára azonnal felveszünk. Jelentkezés „pécsi munkahely" jeligére, a Sallai utcai hirdetőbe. (433299)

GÉPI és kézi varrásra, valamint alangirozás betanulására női dolgozókat felveszünk. Gyakorlati idő után szakmunkás képesítés megszerzésére lehetőséget biztosítunk. Jelentkezés: Kesztyűgyár, I. üzem, Hőerőmű, Edison u. (433290)

GÉP- és gyorsírónőt azonnali belépéssel felveszünk. Fizetés megegyezés szerint. Jelentkezés: Kesztyűgyár, I. Uzem, Hőerőmű, Edison u. (433288)

A SZERB-HORVÁT Iskola egy vizsgázott és egy betanított fűtőt keres 8, illetve 4 órás munkaidőre. Jelentkezni lehet: Pécs, Fürdő u. 1. sz. alatti iskolában. (433893)

A B. M. TEMETKEZÉSI Vállalat halottszállító gépkocsivezetőt és útkarbantartót azonnali felvételre alkalmaz. Jelentkezés a vállalat központjának munkaügyén. Pécs, Bolgár Néphadsereg u. 97. (15)

AUTÓSZERELŐT felveszünk. Kertészeti Vállalat Parképítő Üzeme, Pécs, Bolgár Néphadsereg útja 104., a temető főbejáratával szemben. Jelentkezés Sashegyi üzemvezetőnél. (16)

LÁNG- ÉS IVHEGESZTŐ képesítéssel rendelkező LAKATOST felveszünk azonnali belépéssel. Jelentkezés: DDGÁZ Szolgáltatási Üzemegysége, Pécs, Légszeszgyár u. 11. II. 6. (17)

Értesítjük tisztelt vásárlóinkat, hogy

a Mecsek Áruház

1975. január 6-tól (hétfőtől)

leltározás miatt

zárva tart

MECSEK ÁRUHÁZ

A nyitás időpontjáról időben értesítjük tisztelt vásárlóinkat

„BARANYA" Kereskedelmi Vállalat

Halálozás

Mély fájdalommal tudatjuk, hogy

JÁRÓ KAROLYNÉ

N. Soós Margit

életének 78. évében váratlanul elhunyt. Temetése január 8-án, (szerdán) 1 órakor lesz a központi temetőben. A gyászoló család.

Mély fájdalommal tudatjuk, hogy szeretett férjem, édesapánk, apósunk, nagypapánk,

BARICS MIHÁLY

szabómester, 68 éves korában elhunyt. Temetése január 8-án, (szerdán) 3 órakor lesz a központi temetőben. A gyászoló család.

Mély fájdalommal tudatjuk, hogy szeretett testvérünk és rokonunk,

BRADICS LAJOS

64 éves korában, hosszú szenvedés után elhunyt. Temetése január 6-án, (hétfőn) fél 4 órakor lesz a központi temetőben. Gyászoló testvérei és a széleskörű rokonság.

Mély fájdalommal tudatjuk, hogy szeretett férj, édesapa, após, nagyapa,

KAKAS JÁNOS

66 éves korában, hosszas betegség után elhunyt. Temetése január 7-én, (kedden) fél 2 órakor lesz a központi temetőben. A gyászoló család.

Fájdalommal tudatjuk, hogy szeretett férjem, édesapám, apósom és nagyapám,

KOVÁCSI JENŐ

volt Esze Tamás utcai lakos elhunyt. Temetése január 8-án, fél 2 órakor lesz a központi temetőben. A gyászoló család.

Mély fájdalommal tudatjuk, hogy szeretett édesapám, nagypapám és kedves rokonom,

HERMANN LAJOS,

volt vizügyi dolgozó, december 30-án, tragikus hirtelenséggel elhunyt. Temetése január 7-én, kedden fél 4 órakor lesz a központi temetőben. A gyászoló család.

Fájdalomtól megtört szívvel tudatjuk, hogy szeretett férjem, édesapánk,

IHÁSZ JÁNOS

Pécs, Gergely utcai (volt bánfai lakos) december 30-án, 69 éves korában csendesen elhunyt. Temetése január 8-án, (szerdán) fél 3 órakor lesz a pécsi központi temetőben. A gyászoló család.

Fájdalommal tudatjuk, hogy a legjobb testvér, nagynéni, sógornő, kedves rokon,

KISS ILONA

nyug. postafőellenőr, a 4-es posta volt vezetője elhunyt. Temetése január 6-án, (hétfőn) fél 1 órakor lesz a központi temető szent Mihály kápolnájából. A gyászoló család.

Tudatjuk a rokonokkal és ismerősökkel, hogy

GREGOR JÁNOSNÉ

Ritter Erzsébet december 28-án, 80 éves korában elhunyt. Felejthetetlen halottunktól január 6-án, (hétfőn) 3 órakor veszünk búcsút a szabolcsfalusi temetőben. A gyászoló család.

Fájdalommal tudatjuk, hogy szeretett feleségem, édesanyám, nagymamám, testvérünk és kedves rokonunk,

EGERVÁRI JÁNOSNÉ

Zsifkovics Ilona elhunyt. Temetése 1975. január 7-én, 2 órakor lesz a központi temetőben. Gyászoló család.

Felejthetetlen, drága édesanyánk, anyósom, nagymamánk, dédikénk,

ÖZV. KISS JÓZSEFNÉ

sz.: Gulyás Mária, Pécs, Gyümölcs utca 3. szám alatti lakos, 82 éves korában, türelemmel viselt, hosszú szenvedés után elhunyt. Temetése január 7-én, (kedden) 1 órakor lesz a központi temetőben. A gyászoló család.

Mély fájdalommal tudatjuk, hogy szeretett férjem, édesapánk, apósunk, drága nagyapánk és kedves rokonunk,

HALMAI (HOFFMANN) FERENC

vasasi lakos rövid betegség után 66 éves korában elhunyt. Temetése január 7-én, du. lesz a Vasas I-i temetőben, fél 3 órakor. A gyászoló család.

Köszönet

Ezúton mondunk köszönetet mindazoknak, akik szeretett férjem, édesapánk, nagyapánk, apósunk,

BALATONYI JENŐ

temetésén megjelentek, gyászunkban osztoztak, fájdalmunkat bármilyen módon enyhiteni igyekeztek. Külön köszönetünket fejezzük ki VICA tántinak, és a BENCE családnak, valamint a Radócsai brigádnak. Gyászoló család.

Köszönetet mondunk mindenkinek, akik szeretett halottunk.

DR. LÁBADY (Nusser) ANTAL

temetésén megjelentek. Gyászoló család.

Hálás szívvel köszönetet mondunk azoknak, akik

SAJNOVICS GERGELY

temetésén részt vettek és mély fájdalmunkban osztoztak. Gyászoló Tóth család.

Ezúton mondunk köszönetet mindazoknak, akik felejthetetlen halottunk,

BALOGH JÓZSEF

temetésén részt vettek, virágok, koszorúk és táviratok küldésével fájdalmunkat enyhiteni próbálták. Külön köszönetet mondunk a TITÁN Vállalat dolgozóinak. Gyászoló család.

Köszönetet mondunk mindazoknak, akik drága édesanyám, testvérünk,

ÖZV. KÓBOR GUSZTÁVNÉ

temetésén megjelentek, részvétükkel fájdalmunkat enyhiteni igyekeztek. Külön köszönetet mondunk volt munkatársainak, a Moziüzemi Vállalat, valamint a Mecseki Szénbánya építési üzeme dolgozóinak. Gyászoló család.

Ezúton mondunk köszönetet mindazoknak, akik szeretett halottunk,

ÖZV. VASS ISTVÁNNÉ

temetésén részt vettek, koszorúk, virágok és táviratok küldésével fájdalmunkat enyhiteni igyekeztek. Külön köszönetünket fejezzük ki a Magas- és Mélyépítő V. anyagkönyvelés dolgozóinak, valamint a Mechanikai Laboratórium dolgozóinak és valamennyi résztvevő szervének. A gyászoló család.

Köszönetemet fejezem ki mindazoknak, akik felejthetetlen férjem,

LEMMERT FERENC

temetésén részt vettek, koszorúk és virág küldésével fájdalmamban osztoztak. Gyászoló felesége.

ÁLLÁS

Gyermek gondozását ellátással vállalom. Telefon: 17-212.

Orgonistát, basszusgitárost keresünk. 15—17 év között. „Apex" jeligére a Sallai utcai hirdetőbe.

LAKÁS

Fiatal házaspár üres albérleti szobát keres. Egy gyermek jeligére a Bem utcai hirdetőbe.

Elcserélném Uránváros Páfrány u. 5. számban lévő házfelügyelői nagyméretű egyszoba komfortos lakásomat hasonlóra, esetleg kétszobásra térítés ellenében. Érdeklődni: szombat, vasárnap egész nap.

Albérletbe keresek lakást, lakrészt, külön bejáratú szobát. Főbérlet is érdekel. „Főiskolai docens" jeligére a Hunyadi úti hirdetőbe.

Fiatal, gyermektelen házaspár üres lakást bérelne. „Pontos fizetők" jeligére a Sallai utcai hirdetőbe.

Fiatal gyermektelen házaspár üres bútorozott lakást bérelne. „Februárig" jeligére a Sallai utcai hirdetőbe.

Fiatal leányom részére február 1-vel beköltözhető albérleti szobát keresek távfűtéses lakásban, fürdőszoba használattal. „Csend, nyugalom, tanulás" jeligére a Hunyadi úti hirdetőbe.

Két diáklánynak vagy ipari tanulónak bútorozott szoba, külön bejárattal kiadó. Fürdőszoba használattal. Pécs Torda u. 49.

Elsőéves joghallgató albérletet keres. „Belterület" jeligére a Bem utcai hirdetőbe.

Különbejáratú szoba bútorozva kiadó. Egy személynek. Pécs, Táltos u. 23.

Kettő darab kétszobás komfortos fehérhegyi magasföldszinti, első emeleti parkra néző lakást adnék egy 3—3,5 szobásért. Ajánlatokat „Garázs van" jeligére a Bem utcai hirdetőbe.

Ludas Matyi ÉVKÖNYVE 1975

30 ÉV HUMORA
Vidám írások
Képregény
Karikatúrák
Mesél az ország
HUMOR EGY ÉVRE

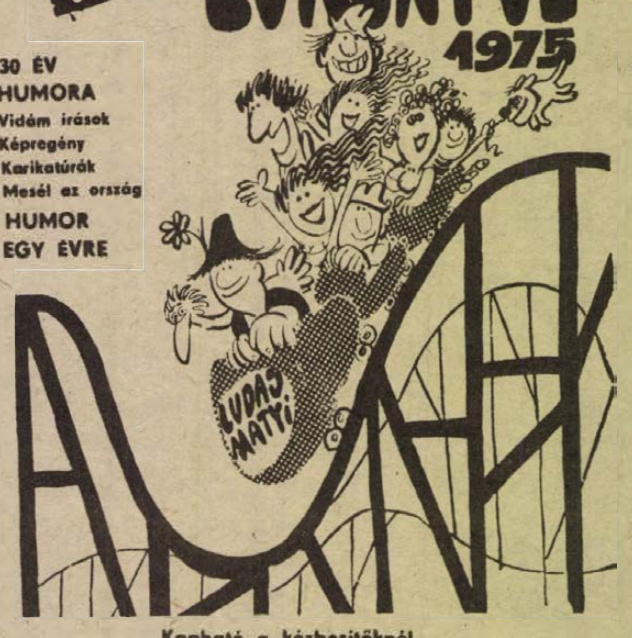

Kapható a kézbesítőknél és az újságárusoknál.

A Pécsi Nemzeti Színházban
ma este 7 órakor
Három a kislány
Szelvény bérlet

Dolgozókat felvesznek

TAKARÍTÓNŐKET keresünk felvételre. 7607 Pécs, Diósi út 51. Jelentkezés a gondnoknál. (376501)

SEGÉDNŐVÉREKET napi 8 és 5 órás munkakörbe felvesz a Gyermekkórház. Nyár u. 8. (152)

FIATALOK, FIGYELEM! Ipari tanulókat felveszünk szövő szakmára. Jelentkezhet minden 14. életévét betöltött 8 általános iskolai végzettséggel rendelkező fiatal. Juttatások: kezdő tanulóbér 350,— Ft, amely a tanulmányi eredménytől függően emelkedhet. Társadalmi ösztöndíj havi 250,— Ft. Utazási költség 50,— Ft. Az első 6 hónapban összesen 650,— Ft-ot kapnak. Ingyen tankönyv, munkaruha és iskolaköpeny. Elhelyezés díjmentesen a most épülő kollégiumban (XIV. ker.-ben). A kollégiumban ingyenes ellátást biztosítunk. Fiú tanulókat a szakmunkásvizsga után segédművezetővé, később művezetővé képezzük ki. Jelentkezni lehet szombat kivételével bármely munkanapon 8—3-ig személyesen. Levélre részletes tájékoztatást küldünk. A gyár címe: PATEX ANGYALFÖLDI SZÖVŐGYÁR személyzeti osztály. 1135 Budapest XIII., Fáy u. 81—83. (2999)

GONDNOKOT keresünk május 1—szept. 30. között egésznapos, többi hónapban néhány napos felügyeletre + takarítói munkára (Mecsek Társasüdülő, Fonyód, Fürdő u. 7. sz. vízparti telken 72 lakásos 3 emeletes épület). Helyben lakók, valamint vízcsatorna + villanyhálózat javítását vállalók előnyben. Jelentkezés írásban, bérigény közlésével febr. 15-ig, Kövesdiné, 7633 Pécs, Hajnóczi u. 1. címen. (433709)



Már csak
1 hétig
tart
az AJÁNDÉK-SORSJEGY-AKCIÓ!

SIKLÓS ÉS VIDÉKE ÁFÉSZ

pályázatot hirdet

kémesi, havi 170 M/Ft forgalmú, melegkonyhás vendéglátó egységébe

üzletvezető és helyettesi,

kovácshidai egységébe vegyesbolt vezetői, SZABADSÁGOK IDEJÉRE HELYETTESÍTŐ MUNKAKÖRÖK BETÖLTÉSÉRE (BOLTVEZETŐ).

Pályázati feltételek:
5 éves szakmai gyakorlat,
erkölcsi és működési bizonyítvány,
üzletvezetői, illetve boltvezetői képesítés.
Munkábalépés: 1975. január első felében.

Jelentkezés:
ÁFÉSZ Siklós, Széchenyi u. 10., személyzeti vezetőnél.

Vizsgázott kazánfűtőt felveszünk

(lehet nyugdíjas is).

PÉCSI SZOLGÁLTATÓIPARI VÁLLALAT,

Pécs, Lotz Károly u. 2.

Irodagép-műszerészt felveszünk

Jelentkezés:
a Pécsi Bőrgyár munkaügyi osztályán

GÉPJÁRMŰ

Garázs eladó a Hősök terénél. Érdeklődni: „Nagyméretű" jeligére a Sallai utcai hirdetőbe.

Eladó 601-es Trabant Limousine 20 000 km-rel. Hargita u. 8. I. 3.

Most műszaki vizsgázott 601-es Trabant eladó. Majs, Táncsics M. u. 364.

IM-es Trabant Lim. vizsgázott eladó. Telefon: 19-188 este.

Üzemképes Skoda Octavia Super olcsón eladó. Telefon: 17-212.

Figyelem! UB 03—98 forg. rendszámú karambolos Zsiguli gépkocsi sürgősen eladó. Érdeklődni nappal 20-884, 18 órától 18-233 telefonon.

Karambolos Polski 1500 eladó. Megtekinthető vasárnap délután, hétfőn délelőtt. Hosszúhetény, Fő út 18.

Karambolozott Zsiguli 13 ezerért eladó. Mohács, Perényi 2. I. 4. Sipos.

Garázs kiskocsi részére tárolásra kiadó. Bokor u. 12.

Ui-s Fiat 127 eladó. Hargita u. 18.

M 21-es VOLGA rendszám nélkül minden elfogadható árért eladó. Üzemképes. Szigeti út 6. 3/4.

445-ös Skoda személygépkocsi egyben vagy alkatrészenként eladó. Érdeklődni: Alkotmány u. 43. Nagyék.

445-ös Skoda alkatrészként eladó. Pécs I. Istenáldásvölgy 36. sz. Pécsbányatelepen.

ADÁS-VÉTEL

10 hetes törzskönyves boxer kölykök eladók. Siklós, Rákóczi út 52.

Eladó 2 db 160 kilós hízó. I. Blaha L. 20.

Hízók eladók. Pécs, I. Káposztás völgy 3.

2 db 120x60-as panofix bárányból (barna) eladó. Pécs, Kazinczy u. 3. sz.

120 kg-os sertés eladó. Molnár, Rácváros 57. szám.

Eladó rénfa, forrázóteknő, hakstok, garbo típusú kis szobakályha. Péter u. 38/1.

150 kilós fiatal hízó eladó. Bártfa u. 24.

Jól tejelő borjas tehén eladó. Ellend, Petőfi Sándor u. 32.

Egy jó fűrészporos kályhát vennék. Kályha jeligére a Bem utcai hirdetőbe.

3 db hússertés eladó. kg-ja 22,— Ft. I. ker. November 7. u. 22. sz. Felsőbánom.

Fürdőkád, egy alig használt bojler, barokk faragott ebédlőbútor eladó. Érdeklődni Pécs, Nagy Flórián u. 10. I. 6. Szombaton 14 órától.

Fiatal jóltejelő 9 hónapos vemhes tehén eladó. Egerág, Pozsony u. 114. sz.

Eladó prima TURA férfi kerékpár. Érdeklődni este: 21-039.

Modern bútorok vétele és eladása. Sallai u. 15. Szabó. Tel.: 16-579.

Bontási anyagok eladók. Többméretű szarufa, deszka, gerenda, léc, padlástégla, nagyméretű tégla 80 fillér és 100/120 kg hízó hat. Pécs, II. Pipacs u. 11. Légszeszgyár utca folytatása.

Jóminőségű csöves kukorica nagyobb menynyiségben eladó. Érdeklődni: Molnár, Kővágószőlős, Rákóczi u. 24.

Veszek régi festményt, pénzt, zenélődobozt, porcelánt, színes poharat, gyertyatartót, mozsarat, cukortartót, dísztárgyat, régi órát. Éberling, Jókai u. 6.

Elcserélném 3 szobás beköltözhető családi házamat 1600 négyszögöl gyümölcsössel pécsi tanácsi lakásra cserélném. Érdeklődni: János u. 7. III. em. Balázs Géza. Telefon: 15-554.

Keresek Pécsett házhelyet, félkész házat vagy jó állapotban lévő kisebb házat vagy házrészt. Ajánlatokat Otthon 75. jeligére a Bem utcai hirdetőbe.

Elcserélném belvárosi nagy kétszobás, komfortos főbérleti lakásomat pécsi kertes családi házért. „Petőfi mozinál" jeligére a Bem utcai hirdetőbe.

Saját családi házamban szoba konyhás házrész eladó. „7630" jeligére a Bem utcai hirdetőbe.

Belvárosi 2.5 szoba összkomfortos öröklakás azonnal beköltözhetően eladó. Tel.: 21-241.

Építési telek a Magyarürögi úton, buszmegállónál, ugyanott kis lugasos szőlő faházzal eladó. Ajánlatokat „Lenke" jeligére a Bem utcai hirdetőbe.

Kispostavölgy 6. sz. terület 672 négyszögöl eladó. Érdeklődni 63. sz.

Harkánytól 5 km-re gazdálkodásra alkalmas családi ház 900 négyszögöl területen igényesnek eladó. Érdeklődni Turony, Kossuth u. 39. vagy telefon: Pécs, 20-933.

Eladom belvárosi ötszobás házrészemet, valamint egyszoba összkomfortos alagsori házrészemet. Landler 17. Incze.

Orfűn üdülőtelek eladó. „Panoráma" jeligére a Bem utcai hirdetőbe.

Megélhetést biztosító családi ház Szigetvár külterületén eladó vagy pécsire cserélném. Személygépkocsit beszámítok. Telefon: 20-962.

Sürgősen eladó azonnal beköltözhető 3 szoba összkomfortos családi ház Harkány mellett Ipacsfán, Petőfi u. 21. Érdeklődni: Galamb Györgyné, Szemely.

Csonkamindszent község határában 3 kh. lucernaföld kukoricának kiadó. Érdeklődni: Pécs, Hóvirág u. 13.

Balatonlellén Mecsek társasüdülőben lakrész eladó. „Földszint" jeligére a Hunyadi úti hirdetőbe.

Mohács, Csencsevár-dűlőben 450 négyszögöl szőlő eladó. Mohács, Terv u. 17.

MODERN GARNITÚRÁK

3880 forinttól részletre kaphatók

VAJTA kárpitos

Pécs, Déryné u. 11.

Betonkeverő 250 l-es benzinmotoros 8000 Ft-ért eladó. Pécs, Székely B. út 17/2. Tel.: 18-298.

Új répadarálók eladók. Kajtos József, 7370 Sásd, Nagyvárad út 3.

Japán gyártmányú basszusgitár eladó. Érdeklődni: Siklós, Vár Etterem, este 19 óra után.

Alig használt fehér Komfort gáztűzhely eladó. Kacsóh P. u. 16. I. em. 6. Bőrklinika mellett.

INGATLAN

Kétszintes garázsos szuterinos családi ház befejezés előtt elköltözés miatt eladó. Krúdy Gy. u. 38. Érdeklődni 36. számban.

Háromszobás, befejezés előtt álló családi ház eladó, vagy kétszobás lakással elcserélhető. „Arkülönbözet" jeligére a Sallai utcai hirdetőbe.

Kaposváron a Kisrómahegyi út 140. számú 171 n. öl telek, és 2000 blokktégla eladó. Cím: Princz János Vizvár, Vöröshadsereg út 19.

Nagydaindol 46. sz. ház telekkel eladó. Érdeklődni a helyszínen.

Kertvárosi kis családi házamat elcserélném két különálló összkomfortos lakásért. „Kitűnő építési lehetőség" jeligére a Bem utcai hirdetőbe.

Szentdénesi 3 szobás beköltözhető családi házamat 1600 négyszögöl gyümölcsössel pécsi tanácsi lakásra cserélném. Érdeklődni: János u. 7. III. em. Balázs Géza. Telefon: 15-554.

Keresek Pécsett házhelyet, félkész házat vagy jó állapotban lévő kisebb házat vagy házrészt. Ajánlatokat Otthon 75. jeligére a Bem utcai hirdetőbe.

Elcserélném belvárosi nagy kétszobás, komfortos főbérleti lakásomat pécsi kertes családi házért. „Petőfi mozinál" jeligére a Bem utcai hirdetőbe.

Saját családi házamban szoba konyhás házrész eladó. „7630" jeligére a Bem utcai hirdetőbe.

Belvárosi 2.5 szoba összkomfortos öröklakás azonnal beköltözhetően eladó. Tel.: 21-241.

Építési telek a Magyarürögi úton, buszmegállónál, ugyanott kis lugasos szőlő faházzal eladó. Ajánlatokat „Lenke" jeligére a Bem utcai hirdetőbe.

Kispostavölgy 6. sz. terület 672 négyszögöl eladó. Érdeklődni 63. sz.

Harkánytól 5 km-re gazdálkodásra alkalmas családi ház 900 négyszögöl területen igényesnek eladó. Érdeklődni Turony, Kossuth u. 39. vagy telefon: Pécs, 20-933.

Eladom belvárosi ötszobás házrészemet, valamint egyszoba összkomfortos alagsori házrészemet. Landler 17. Incze.

Orfűn üdülőtelek eladó. „Panoráma" jeligére a Bem utcai hirdetőbe.

Megélhetést biztosító családi ház Szigetvár külterületén eladó vagy pécsire cserélném. Személygépkocsit beszámítok. Telefon: 20-962.

Sürgősen eladó azonnal beköltözhető 3 szoba összkomfortos családi ház Harkány mellett Ipacsfán, Petőfi u. 21. Érdeklődni: Galamb Györgyné, Szemely.

Csonkamindszent község határában 3 kh. lucernaföld kukoricának kiadó. Érdeklődni: Pécs, Hóvirág u. 13.

Balatonlellén Mecsek társasüdülőben lakrész eladó. „Földszint" jeligére a Hunyadi úti hirdetőbe.

Mohács, Csencsevár-dűlőben 450 négyszögöl szőlő eladó. Mohács, Terv u. 17.

Mohácson beköltözhetően eladó 2 szoba, konyha loggiás öröklakás, esetleg fizetési könnyítéssel. Mohács, Szabadság út 19. Hamvas. Telefon: 112.

70 ezer kp + OTP átvállalással keresek egy szoba összkomfortos lakásmegoldást Pécs, illetve környékén. Cserelehetőség is fennállhat mezőberényi házamért. Pécsi István, 5650 Mezőberény, Gyomai u. 37.

Fonyódligeten 103 négyszögöl telek, faházzal eladó. Hargitai Mihály Kaposvár, Zalka Máté u. 18.

Házhely építési engedéllyel eladó. Érdeklődni: Pécs, Főiskola u. 4/1. (Volt Csoronika dűlő).

Eladó 3 szoba összkomfortos beköltözhető családi ház. Garázs van. A gyermekklinikánál. „Igényes" jeligére a Sallai utcai hirdetőbe.

Kertes családi ház eladó. Érdeklődni: Siklós, Vértanúk útja 6.

Kisszoba konyhás házat vagy házrészt veszek az I. vagy a II. kerületben, azonnal fizetek. Ajánlatokat „Erzsi" jeligére a Sallai utcai hirdetőbe kérem.

Eladó a központban két szoba, összkomfortos szövetkezeti öröklakás. Telefon: 19-024. 17 óra után.

Csányoszró, Kossuth u. 103. számú ház eladó melléképületekkel együtt, valamint 2000 négyszögöl szántó és kb. 120 négyszögöl veteményes. Érdeklődni fenti címen.

HÁZASSÁG

Mezőgazdasági szakember, jó keresettel becsületes, jómegjelenésű asszonyt keres 35—40-ig. „Hűség és szeretet" jeligére a Bem utcai hirdetőbe.

60 éves nyugdíjas özvegy szakmunkás vagyok. Saját kertes házam van. Korban hozzámillő nyugdíjas élettársat keresek. Vidékiek előnyben. „Szeretem a kertet" jeligére a Bem utcai hirdetőbe.

Kitűnően főző, 24/158 magas, érettségizett, belvárosi lakással, csinosnak mondott nő, gyermekkel, normális életet élő élettársat keres 32 évesig. Fényképes leveleket kérek. „Fortuna" jeligére a Bem utcai hirdetőbe.

Férjhez adnám 176/23 éves, csinosnak mondott húgomat, magas, józanéletű, csinos fiatalemberhez. „Kalandorok kizárva" jeligére a Bem utcai hirdetőbe.

166/20 éves gépkezelő keresem azt a hölgyet, aki hű feleségem lenne 16—22-ig. Fényképes levelek előnyben. „Feleség" jeligére a Bem utcai hirdetőbe.

47/176 elvált férfi lakással, kocsival megismerkedne hozzá illő szolid, házias nővel. „Várlak" jeligére a Hunyadi úti hirdetőbe.

177/31 fiatalember élettársat keres korban hozzáillő hölgy személyében, kinek lakása pillanatnyilag megoldott. „Gyermek nem akadály" jeligére a Hunyadi úti hirdetőbe.

56 éves jól kereső férfi megismerkedne házasság céljából mohácsi magányos asszonnyal. „Otthonába mennék" jeligére a mohácsi hirdetőbe.

41 éves, 174 cm magas férfi, jószívű, házias nő ismeretségét keresi házasság céljából, kinek saját otthonában boldogok lehetnénk. Egy gyermek nem akadály, fényképes levelek előnyben. „Boldogság" jeligére a Sallai utcai hirdetőbe.

41 éves, független dolgozó nő keresi hozzáillő férfi ismeretségét. Kézzel írott fényképes levelet „Együtt tovább" jeligére a Sallai utcai hirdetőbe kérem.

39 éves fizikai dolgozó vagyok, szeretnék megismerkedni egy becsületes nővel házasság céljából. Házam, szőlőm van. Anyagiak nem érdekelnek. — Pontos címet kérek „Havasi gyopár" jeligére a Sallai utcai hirdetőbe.



A X. téli úttörőolimpia Zalaegerszegen

Nyolc baranyai résztvevővel

Pénteken kezdődtek meg Zalaegerszegen a X. Téli Úttörő Olimpia teremszámainak országos döntői. A versenyekre nyolc tagú Baranya megyei úttörő sportküldöttség utazott. A Baranya megyei versenyzők között asztaliteniszezők, birkózók és cselgáncsozók kaptak helyet.

Az asztaliteniszezők versenyeit két csoportban rendezik és a megyei győztesek mérik össze erejüket. Az egyéni versenyek mellett csapatversenyeket is tartanak. A birkózók versenyén népes mezőny találkozik, az előcsatározásoknak több mint 2 ezer indulója volt. Újdonságként szerepel a műsorban a cselgáncs. Ebben a sportágban 8 súlycsoportban versenyeznek a kispajtások.

A sakkozók vetélkedőjét a tavaszi iskolai szünetben Hódmezővásárhelyen tartják. A X. Téli Úttörő Olimpia teremszámainak országos döntői vasárnap fejeződnek be Zalaegerszegen.

Meddig élhet egy ember?

Akar-e Ön több mint 100 évig élni?

Aligha hisszük, hogy akadna olyan valaki, aki azt felelné: nem! Nos, minden lehetőségünk megvan „magas" kor eléréséhez.

Dr. John Walker, amerikai orvosprofesszor nemrég napvilágot látott művében az alábbiakat írja:

„Az emberi szervezet konstrukciós szerkezete a születés pillanatában biztosítja azt, hogy az újszülött 120–130 évig éljen. Hogy ez világszerte mégsem következik be? A válasz nagyon egyszerű, ugyanakkor összetett is. A zavartalan életfeltételek hiánya, a különböző kórokozók, a helytelen életvitel, a külső körülmények, amelyek országonként, földrészenként váltakoznak, általában lehetetlenné teszik e kor megérését".

A professzor 240 oldalas művében részletesen foglalkozik mindazokkal a tényezőkkel, amelyek gátolják e kor elérését, s ugyanakkor hasznos tanácsokat is ad e gátló tényezők csökkentésére.

A könyvben nem kevesebb mint 43 oldal foglalkozik a különböző testmozgási formák fontosságával. Idézzünk ismét a könyvből!

„A testmozgás fontosságával, szükségszerűségével„ a zavartalan életvitel szempontjából elengedhetetlen voltával nem tudok eleget foglalkozni. Ma még világszerte meglehetős közöny fogadja a különböző testmozgásra ösztönző felhívásokat. Pedig az orvosi kutatások számtalan esetben bebizonyították már a mozgás különböző formáinak kedvező hatását az egészség, az életkor alakulására. Csakhogy az emberi lustaság ma még sajnos lényegesen erősebb az élniakarásnál".

Igencsak elgondolkodtató megállapításokat tesz Walker professzor. Hiszen tulajdonképpen ma már mindenki tisztában van nemcsak az orvosok körében – azzal, hogy napjaink „népbetegsége", a különböző érrendszeri rendellenességekből származó betegségek, és a szívbetegségek.

- A testmozgás fontossága
- Mi erősebb az élni akarásnál?
- Mikor sportoljunk, mikor mozogjunk?

A testnevelés, a mozgás azonban felveszi, s joggal állíthatjuk, hogy eredményesen veszi fel a harcot e betegségekkel. Persze most e sorok olvasása közben joggal mondhatja bárki: Mikor sportoljanak, mikor mozogjanak?

A rendszeres testmozgás nem igényel sem különösebb anyagi, sem időbeli befektetést. Tíz perce, egy szabad negyedórája minden dolgozó embernek van. A lakásban, vagy a lakóhely közelében is biztos, hogy találunk valamiféle helyet, ahol egy kicsit mozoghatunk, tornászhatunk.

S e tíz percek, negyedórák biztos hogy kamatoznak majd. Ha „másképpen" nem, hát azzal a néhány plusz évvel . . .

Heti jegyzetünk

„Tornából felmentve..."

Már megint? — kérdezik nyilván sokan az olvasók közül. Igen, már megint, és ismét valahányszor belebotlunk a témába, újra és újra szólni kell róla.

A televízió új gyermekvetélkedőjén, a *8 nap alatt a Föld körül* című, felnőttek számára is szórakoztató játékban a kamera az egyik adás alkalmával hosszan elidőzött a tizenévesek lábain. Egy medicinlabdán állva, a társ segítségével kellett volna előrehaladniuk a gyerekeknek. A produkció nem mulatságos, lehangoló volt. A négy induló közül három aligalig tudott megállni a labda tetején, az egyik még alig sem nagyon. Egyszerűen nem érezték, de nem is tudták, mit kezdjenek lábuk alatt a labdával. Ezen a jeleneten időzött el a kamera is, inkább csodálkozva, mintsem gúnyolódva.

Ilyenkor óhatatlanul az NDK-ból közvetített játékos délelőttökre kénytelen gondolni az ember. Mennyi ügyes gyereket láthatunk egy-egy olyan vetélkedőn. És azonnal kész párhuzamot is vonni iskolai testnevelés ügyében. Mert csűrhetjük, csavarhatjuk bárhogy, az, hogy láthatólag itt topábbak a gyerekek, mint ott, az nem születési sajátosság, nem természeti csapás, hanem az iskolai testnevelés szemmel látható jele.

Bocsássuk persze gyorsan előre, hogy javulás várható, tekintetbe véve a felemelt testnevelési órák számát. A többség tehát több mozgási lehetőséghez jut, több szakszerű segítséget kap és több ismeretre tehet szert.

Ámde mi lesz felmentettekkel? Mert a felmentettek száma meglehetősen magas és eléggé bőkezűen osztják a felmentéseket különböző betegségek kapcsán is. Viták ugyan folynak arról, hogy jót tesz-e a különböző szervi gyermekbetegségek esetében a felmentés, vagy inkább speciális, de a testnevelési óra keretében elvégezhető testmozgás lenne inkább gyógyító hatású, de amíg a viták folynak, a felmentések száma bizonyára tovább nő.

Volt nekem régen még több testnevelő tanárom. Valamennyien felmentés-ellenesek voltak. Nem is ismerték a felmentést. Ahhoz, hogy valaki felmentést kapjon, legalább tolószékben kellett volna élnie. Mert akkoriban is voltak azért betegek. Volt egy osztálytársunk, akinek egyensúlyideg zavarai voltak. (Azóta el is vitte a szervezetét roncsoló betegség). De „tornából felmentve" nem volt. Pedig kissé tántorogva járt. De fel kellett tudnia mászni a kötélen, el kellett tudnia dobni a medicinlabdát. Mindent meg kellett csinálnia, amit a betegsége mellett tudott. De voltak mások is, akik kisebb nagyobb bajaikkal részt vettek minden testnevelési órán, inkább hasznukra, mint kárukra vált, amit azóta az életnek volt ideje bebizonyítania.

Onnét azután, hogy valaki gyerekkorában nem tud egy medicinlabdán megállni, továbbgyűrűzik a felnőttkorba is. Részben úgy, hogy mint a testedzésben járatlan ember, felnőttként sem fog sem ügyességi játékokban részt venni, sem kocogóversenyeken indulni, és kérdés, egyáltalán jó szemmel nézi-e majd mások sportolni vágyását, és nem mozgat-e meg majd minden fát, bokrot saját gyermeke testnevelés alóli felmentése érdekében.

A baj nem az, hogy vannak gyerekek, akik többnyire nem a saját hibájukból nem kapnak megfelelő *testi nevelést*, hanem az, hogy ez a tény szemléletet szül. Pontosabban testnevelés ellenes szemléletet, miszerint az csak felesleges időpazarlás, helyette lehetne csinálni ezt, tanulni azt, olvasni amazt. Persze, az emberiség ismeretanyaga félelmetes tempóban nő és már gyerekfejjel kell megkezdeni az ismeretek tömeges befogadását. De ez semmiképpen sem jelenti azt, hogy félre lehet dobni a testnevelést. Hiszen néha a medicinlabdán is meg kell tudni állni . . .

— K —

Visszavágó?

A New York-i Daily News jelentése szerint a nehézsúlyú világbajnok Muhammad Ali és George Foreman szerződést kötött, hogy szeptemberben Jamaicában visszavágó mérkőzést vívnak.

A jamaicai Kingstonban meglepetéssel fogadták a hírt. Raymond Sharpe, az illetékes sportigazgató szerint megbeszélések ugyan vannak, de még szó sincs megegyezésről, illetve szerződéskötésről.

Túraajánlat

A téli szabad szombatok, vasárnapok legalább fél napját – lehetőleg a délelőttöt – feltétlenül használjuk ki egészségünk érdekében egy-egy rövidebb távú túrára, erdei sétára.

Ezért mai túraajánlatunk útvonala könnyen megközelíthető, hossza kb. 3 kilométer, még a téli időszakban is nagyon hangulatos Éger-völgyben vezet.

Újmecsekaljától a városi autóbusszal menjünk Ürög község megállójáig – a járművel rendelkezők parkolóhelyet találnak a falu szélén, – innen induljunk el a kis körtúrára.

Az újonnan kiépített sétaúton haladva balkéz felől csakhamar elhagyjuk a Delelő kutat, ahonnan már látszik a mesterséges tó. A hangulatos emeletes esőbeálló házikó mellett kanyargó sétaúton kapaszkodjunk fel a domboldalba, a másik esőbeállóig. Itt keressük meg a zöld sáv jelzést és azon északnyugat felé haladjunk kb. 400 métert, míg elérjük az erdő szegélyét. Tovább az erdőben szintben, majd az erdőszegély mentén lejtőnek haladva, kb. 200 méter megtétele után megtaláljuk a most kiépülő mohosi kiskút forrást. A környék itt nagyon hangulatos. Pihenjünk egy keveset, fogyasszuk el a termoszban magunkkal hozott forró teát, majd induljunk keleti irányban az új sétaúton, mely végig egyszinten, egy újabb esőbeálló házig, majd az eredeti kiinduló pontunkig vezet.

Aki nem fáradt, és még mozgásra van igénye, menjen végig az esőbeálló háztól induló erdei tornapálya útvonalán, az ott található erdei tornaszereket használja – kedvtelése, ereje szerint – majd visszatérve az esőbeállóhoz a sétaúton visszaindulva befejezheti a túrát amely után felfrissülve térhet haza.

E rövid sétán bizonyára kedvet kapunk a festői szépségű Éger-völgy teljes bejárására, megismerésére.

A Pécsi városi Sportiskola kerékpárszakosztálya 1963—64-ben született fiútanulók részére felvételt tart a pécsi újhegyi sporttelep sportházában. Az érdeklődők jelenjenek meg 1975. január 7-én, 9-én (kedden és csütörtökön) 15—16 óra között. A megfelelteket számára sportöltözetet, versenykerékpárt biztosítunk.

Dunántúli Napló

Az MSZMP Baranya megyei Bizottságának lapja
Főszerkesztő: Mitzki Ervin
Főszerkesztő-helyettesek: Báling József és Békés Sándor
Szerkesztőségi ügyelet 8—20 óráig 10-053, 20 óra után 15-726
Kiadja a Baranya megyei Lapkiadó Vállalat
Felelős kiadó: Braun Károly
Szerkesztőség és kiadóhivatal: 7601 Pécs, Hunyadi út 11. sz.
Telefon: 15-000, 15-762, 15-852, 15-245, 15-264
Telex: 12-320

Készült ofszet rotációs eljárással Saphir 96-os gépen
Pécsi Szikra Nyomda 7621 Pécs, Munkácsy Mihály u. 10.
Tel.: 13-177, 13-696. Telex: 12-211
Felelős vezető: Melles Rezső

Terjeszti a Magyar Posta
Előfizethető a helyi postahivataloknál és a kézbesítőknél
Előfizetési díj egy hónapra 21 Ft
Indexszám: 25 054

DN SPORT



Sakk Duna Kupa Dunaszekcsőn

Dunaszekcsői sakkozók

- A sportág hagyományai
- Támaszkodás a fiatalokra
- Auth Ottó kitüntetése

„A testnevelés és sport kiváló dolgozója" kitüntetésben részesült Auth Ottó, a Dunaszekcsői Sportkör elnökségi tagja.

1956-ban került Pécsről Dunaszekcsőre. Először mint a labdarúgó szakosztály intézője tevékenykedett. A sakkszakosztály ezekben az időkben csak névlegesen működött, versenyalkalmat csupán a házibajnokság és a spartakiád versenyei jelentettek.

1964-ben kapott megbízást a sportkör elnökségétől a sakkszakosztály újjászervezésére. Az anyagi lehetőségek biztosítására a sportkör vezetőitől ígéretet kapott. Nagy ambícióval látott munkához, sikerült tíz sakkozót toboroznia. De hamarosan megszaporodott a sakkozók száma Dunaszekcsőn. A felnőtt csapat mellett ifjúsági együttest is szerveztek.

Az első szárnypróbálgatások nem sok sikert hoztak. Mohács megyei csapatától 7:5 arányban vereséget szenvedtek, ez azonban nem szegte kedvét a szekcsőieknek. Rendszeres versenylehetőség biztosítására törekedtek.

1965. április 4-én rendezték meg először az azóta hagyománnyá vált és nagy népszerűségnek örvendő Duna Kupa sakkversenyt. A verseny jó hírverése volt a sportágnak és egycsapásra az érdeklődés középpontjába kerültek a dunaszekcsői sakkozók. A szakosztály vezetője, Auth Ottó nem elégedett meg ennyivel. Nyári Kupa versenyeket szervezett, és meghívásos egyéni minősítő versenyeket rendezett. A megyei II. osztályban a Bányász II. mögött a második helyen végeztek, és 1968-ban már a megyei I. osztályban indultak. Öt éven keresztül versenyeztek a megye legjobb sakkozóival a dunaszekcsőiek. Az eredményes szerepléshez a csapat megerősítését átigazolásokkal igyekeztek megoldani, az utánpótlás nevelésével nem sokat törődtek. Ez megbosszulta magát. Amikor a megyebajnokságban nem indultak, az idősebb játékosok egy része visszavonult, másik része Mohácsra kérte átigazolását, a népes szakosztályból alig egy-két fiatal játékos maradt.

A nehézségek nem szegték kedvét Auth Ottónak. Megalakította az úttörő szakosztályt. Szinte mindent teljesen elölről kezdett. Harminc fiatal játékos került a szakosztályhoz. Tizenhat fiú és lány nem riadt vissza a rendszeres munkától. A sakksport megszerettetése nem könnyű, de ügyes szervezéssel, hangulatos szakosztályi élet megteremtésével ez sikerült. Az első csapat ismét megnyerte a járási bajnokságot, az osztályozón is sikeresen szerepelt, és most ismét nyitva az út a megyebajnokság felé.

Dunaszekcsőn hagyományai vannak a sakksportnak. Az eredmények tiszteletre méltóak. A bázisszervek támogatásán múlik, hogy a jövőben hogyan alakul a sakkszakosztály sorsa Dunaszekcsőn. Auth Ottó és társai bizakodnak. Sportpályafutása alatt közel száz sakkozóval foglalkozott, nem egy tehetséges versenyzőt nevelt. A mostaniak között is vannak tehetséges fiatalok. A 12 éves Szücs Zsuzsa veretlenül nyerte a X. Duna Kupa úttörő versenyt, és a felnőttek között a Felszabadulási emlékversenyen 50 százalékos teljesítményt nyújtott.

De nemcsak annak örül, hogy versenyzői milyen eredményeket érnek el. A szakosztályból kikerülő fiatalok az életben is megállják a helyüket. Megszokták a rendszeres munkát, fegyelmezettek, a kollektívákba jól beleilleszkednek. Külön öröme, hogy mindkét fia szereti a sakkot. László most lett III. osztályú versenyző, a kisebbik, a 11 éves Zoltán úttörő-bajnok.

„Tenni kellene valamit – mondotta – a sakksport népszerűsítése érdekében. – Nálunk Dunaszekcsőn népszerű sport a sakk, de a környéken nem igen működik sakkszakosztály. Az általános iskolákban kellene megtenni az első lépéseket. Nálunk Dunaszekcsőn ez sikerült."

Hegyi István

A kosárlabda NB III. végeredménye

Férfi csapatok

1.	Domb. VSE	22	20	2	2026-1235	42
2.	Kaposv. Ép.	22	18	4	1634-1381	40
3.	PEAC	22	15	7	1625-1422	37
4.	Bátasz. VSE	22	13	9	1432-1319	35
5.	P. M. Főisk.	22	12	10	1393-1382	34
6.	Kaposv. G.	22	10	12	1438-1578	32
7.	Marcali SE	22	9	13	1333-1438	31
8.	Bajai SI	22	9	13	1446-1526	31
9.	Pécsi TF	22	9	13	1429-1539	31
10.	B. Botond	22	7	15	1466-1577	29
11.	Szig. VSZSE	22	6	16	1229-1552	28
12.	Siófok	22	4	18	1186-1691	26

Nők

1.	P. Postás	22	19	3	1313-975	41
2.	Bajai SK	22	18	4	1249-927	40
3.	Fonyódi P.	22	17	5	1155-847	39
4.	Pécsi SI	22	12	10	1345-1170	34
5.	Paksi Kinizsi	22	12	10	1136-1141	34
6.	Bátasz. VSE	22	11	11	1141-1146	33
7.	B. Botond	22	9	13	982-1043	31
8.	B. MEDOSZ	22	9	13	1009-1173	31
9.	Kaposv. T.	22	8	14	935-1069	30
10.	Mohácsi TE	22	6	16	1050-1217	28
11.	P. M. Főisk.	22	6	16	1035-1302	28
12.	Siófoki G.	22	4	18	885-1254	26

MEGYEI KÖNYVTÁR PÉCS KÖLYÖKTÁRA

Világ proletárjai, egyesüljetek!

Dunántúli napló

XXXII. évfolyam, 4. szám
1975. január 5., vasárnap
Ára: 80 fillér

Az MSZMP Baranya megyei Bizottságának lapja

A szervezeti szabályzat módosításáról

A kongresszusok hivatottak arra, hogy módosítsák a párt szervezeti életének, működésének alapokmányát, a párt alkotmányát, a szervezeti szabályzatot. Nem feltétlenül velejárója ez minden kongresszusnak, de mégis csaknem kivétel nélkül napirenden szerepel mindegyiken. Egyrészt a politikai feladatok újszerűsége és azok eredményes megvalósítása megköveteli, hogy az új követelményeknek megfelelő szervezeti életet, működési rendet biztosítsuk. Másrészt a párt szervezeti élete maga is szüntelenül fejlődik, új tapasztalatokkal gazdagszik, amelyek közül a leglényegesebbeket a kongresszusnak kell törvényesítenie.

A párt soron lévő XI. kongresszusának napirendjén is szerepel a szervezeti szabályzat módosításának terve. A Központi Bizottság a közelmúltban nyilvánosságra hozta a módosításra vonatkozó javaslatait azzal a szándékkal, hogy azt a pártlagság tanulmányozza, taggyűlésen megvitassa és javaslataival kiegészítse, tovább gazdagítsa.

A szervezeti szabályzat tervezet nem tartalmaz alapvető változásokat. Nem érintik azokat az alapelveket, amelyek pártunknak és minden marxista-leninista párt szervezeti életének alaptörvényei. Az érvényben lévő szervezeti szabályzat minden fő vonásában összhangban áll a párt politikai feladataival, jól szolgálja azok gyakorlati megvalósulását.

A folyamatosság hangsúlyozása azonban nem kisebbítheti és nem csökkentheti a javasolt módosítások jelentőségét. Ezeknek fő jellemzője a párttagokkal szembeni magasabb követelmények. A párt eddig is megkülönböztetett figyelmet szentelt tagjainak politikai, erkölcsi magatartására, kommunista tudatosságuk és jellemük formálására. Ennek eredményeként soraiban tömöríti a magyar munkásosztály, a dolgozók legjobbjait. Annál kirívóbb egyes párttagok elmaradása, kötelezettségük elmulasztása, kommunistákhoz nem illő magatartása.

A magasabb követelmények azonban mindenekelőtt a szocialista építés soron lévő feladatainak bonyolultságával, nagyobb igényeivel függnek össze. Elsősorban a párt tagjainak kell munkájukban, magatartásukban a fejlettebb szocialista viszonyoknak megfelelni. A tervezet ezért kiegészíti és bővíti a szervezeti szabályzat követelményrendszerét. Így például a feddhetetlen előélet kitétel arra késztet, hogy a pártba jelentkezőknél nemcsak a pillanatnyi erkölcsi állapotot, hanem az egész életutat szem előtt kell tartani. Csak így lehet megfelelő erkölcsi alapot biztosítani a társadalomban előforduló immorális jelenségek elleni fokozott harchoz.

A gyakorlat azt bizonyítja, hogy az élet egyre parancsolóbban veti fel a párttagok marxista-leninista műveltsége színvonalának emelését. A társadalmi, politikai kérdésekben való eligazodás, az ideológiai harc kiélezettebb körülményei közötti helytállás e nélkül elképzelhetetlen. Ezért a párttagok kötelezettségei között újszerű megfogalmazást kap a párttagok elméleti tudásának feilesztése. Ugyancsak új kiegészítés, hogy a párttag tanúsítson forradalmi éberséget minden szocializmusellenes jelenséggel szemben; továbbá: következetesen szolgálja a szocializmus ügyét és minden körülmények között álljon ki a szocialista társadalom érdekeiért, védelméért.

A módosításoknak egy másik része a pártélet demokratizmusának fejlesztését szolgálja. Többek között ide tartozik az is, hogy a párttagok nemcsak a felsőbb pártszervekhez fordulhatnak kéréssel, javaslatokkal, bejadvánnyal, hanem az alapszervezethez is. Ez eavben az alapszervezetek szerepét, politikai súlyát is növeli és közvetlenebbé teszi a párttagsággal való kapcsolatot.

A magasabb követelményekkel is összefügg a pártból való kilépésre vonatkozó módosítás. Ez egyrészt a saját elhatározásra, másrészt az alapszervezet kezdeményezésére egyaránt vonatkozik. Ahogyan a belépésnél szigorúan ügyelünk a párttagság önkéntes vállalására, úgy biztosítanunk kell ezt a kilépésnél is. Ha a párttag úgy érzi, hogy valamilyen oknál fogva nem képes megfelelni a megnövekedett követelményeknek, joga van arra, hogy kérje a kilépést. A párttagsággal járó kötelezettségek teljesítése nem mindig könnyű, komoly helytállást, minden szempontból bizonyos többletvállalást követel. Vannak esetek, amikor ezeknek a teljesítése saját vagy a szubjektív szándéktól független okok miatt nem lehetséges. A különféle konfliktusok elkerülése és kiéleződésük megakadályozása érdekében célszerű a kilépés kezdeményezése. A gyakorlat azt is mutatja, hogy egyes párttagok nem mindig mérik fel konzekvensen ilyen szempontból a helyzetüket. A kilépést ezért nem lehet csak a párttag önkéntes elhatározására bízni. Szükséges, hogy az alapszervezet is felléphessen kezdeményezően, ha a párt érdekei ezt megkívánják.

A demokratizmus erősítését szolgálja, hogy a módosítás egyértelműbbé teszi: mikor kell pártfegyelmi eljárást indítani és kinél kell pártbüntetést alkalmazni. Továbbá hasonló okokból kötelezi a pártszerveket, hogy fegyelmi ügyének tárgyalására meg kell hívni a párttagot, ami feltétlenül többet jelent az eddigiektől, amikor is csak a párttag személyes meghallgatása volt kötelező.

A módosítások a fegyelmi eljárással kapcsolatban is nagyobb szerepet biztosítanak az alapszervezeteknek, mert kötelezik a felsőbb pártszerveket, hogy a fegyelmi döntés előtt meg kell ismerniük a taggyűlés állásfoglalását.

Az alapszervezeti munka erősítésére irányuló törekvés fejeződik ki abban a módosításban is, amely az évenként tartandó beszámoló taggyűlések feladatát bővíti a megválasztott bizalmiaknak a taggyűlés által történő megerősítésével, valamint új megállapításként az alapszervezetnek a személyi- és káderkérdésekbeni jogkörének gyakorlatával.

A szervezeti szabályzat tervezet több fontos módosítást tartalmaz a párt működési rendjére. 15-ről 20 százalékra javasolja növelni a választott testületekbe való kooptálást; javasolja a kongresszusok 5 éves időszakonként történő megtartását. E módosítást a gyakorlati tapasztalat indokolja. Így jobban összehangolható a párt tevékenysége a tervgazdálkodás ötéves ciklusaival.

Rákos Imre

Eddig hatmillió tonna szenet adott

Zobák: célbánya

Tizenötmillió forint a biztonság fokozására

Célbányaként fejlesztik Zobákot, a mecseki szénmedence legfiatalabb üzemét, amely az 1964. évi termelési kezdés óta több mint hatmillió tonna feketeszenet adott.

Az újabb évtized több szempontból is ígéretes. A kitűnő minőségű, kokszolható zobáki szénre elsősorban az új blokkal működő Dunaújvárosi Vasmű tart igényt, tehát hosszú távon biztos fogyasztóra számíthat. A Mecseki Szénbánya Vállalaton belül is nő a jelentősége, mert a nyolcvanas évek derekára kimerülő Kossuth-bánya szerepét is Zobák veszi át. Addigra az eredetileg tervezett napi háromszáz vagonos kapacitás másfélszeresére nő.

Az idei feladatok egyaránt szolgálják a közeli és távolabbi célokat. A napi termelést segíti a fejtési munkák korszerűsítése, a fizikai munka könnyítése. Már az első negyedben bevezetik a magasnyomású sűrítettlevegős robbantást, ami a szomszédos Kossuth-bányán bevált. Ez egyben példa arra, hogy nem kell mindig messze menni jó módszerért. Gyorsítják a feltárást. Idén befejezik a diagonális légakna munkáit. Az óriási bányatorok ezután személy- és kismértékben anyagszállításra is alkalmas lesz.

Zobákon jelenleg ötszázhetven és hatszázharminc méter közötti mélységből küldik napszintre a szenet. Idén tovább folytatják a centrális aknák egyikének mélyítését és a múlt évinél nagyobb ütemben végzik a harmadik szint feltárását az aknamélyítők. Bányászati beruházás keretében az aknában hétszázötven méter alá nyomulnak, új széntelepeket közelítenek meg a jövő termelése számára.

A közismerten kedvezőtlen természeti adottságok, bányaveszélyek leküzdésére, megelőzésére is fontos intézkedések történnek. A biztonság fokozására csupán ennél az üzemnél tizenötmillió forintot költenek az év folyamán. Így például minden dolgozót ellátnak egyéni menekülő készülékkel. Ezek oxigénszegény levegőben is biztosítják baj esetén a menekülést.

(Hajnalné)

Vizsgálat a CIA-botrányban

Ford elnök azzal a gondolattal foglalkozik, hogy a Kennedy-gyilkosság kivizsgálására létrehozott Warren-bizottság mintájára „nagytekintélyű személyiségekből" álló bizottságot hív életre a CIA kiterjedt hazai kémtevékenységéről napvilágot látott állítások kivizsgálására.

Bennfentesek szerint a Colby-jelentés minden lényeges vonatkozásban megerősítette a New York Times december 22-i leleplező cikkében nyilvánosságra került állításokat, amelyeket pedig Helms — még külföldön tett nyilatkozatában — kereken tagadott.

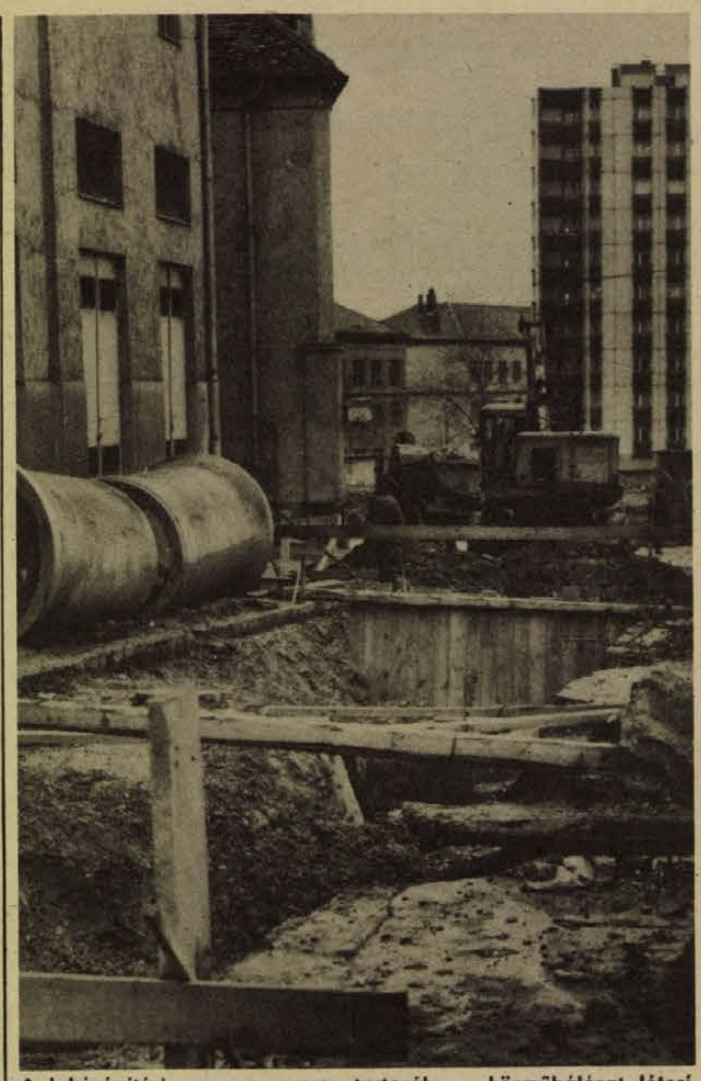

A lakásépítési program szoros tartozéka a közműhálózat létesítése. A szokatlanul enyhe tél kedvez az építőknek, a közműépítőknek is, januárban is tudnak dolgozni. Képünkön: csatornafektetés a Pannonia Sörgyár előtt. Szokolai felv.

Borostyán, Elefánt, Mecsek

Korszerű bisztrók

Több száz személynek reggeli és ebéd

Harmadosztályú árak

Palacsintabolt a Sallai utcában

Pécs belvárosának közétkeztetési: reggeliztetés, ebédeltetés — gondjain kíván enyhíteni a Baranya megyei Vendéglátóipari Vállalat létesülő új önkiszolgáló és gyorskiszolgáló bisztrói segítségével.

Ez év első felétől a „Borostyán" önkiszolgáló bisztróként működik: a tervek szerint naponta reggelihez és ebédhez több mint nyolcszáz étkezőt fogad. A kétmillió forint értékű rekonstrukció során faburkolattal látják el a falakat, álmennyezetet alakítanak ki. A Mecsek Étterem az Ybl Miklós utcában szintén önkiszolgáló bisztróként üzemel majd ez év végétől. A napi reggeli és ebéd alkalmával mintegy hatszáz személyt fogad. Az átalakítás értéke másfél millió forintot tesz ki: itt is faburkolatot, álmennyezetet szerelnek fel. Az életveszélyessé vált Elefánt gyorskiszolgáló bisztró lesz a tervek szerint 1978 első felétől. A napi reggeli-ebéd idején 400—500 vendéget szolgálnak ki. A korszerűsítés értéke várhatóan legalább hatmillió forint. A Borostyánban, a Mecsek étteremben, valamint az Elefántban is újdonságnak számít a tálaló pultokba beszerelt gyorssütő, grillcsirke-sütő és a fritu. A sütés részben a vendégek előtt történik. A beruházásokat részben a Baranya megyei Vendéglátóipari Vállalat végzi, de jelentős a központi-állami támogatás. Az említett három közétkeztetési egység harmadosztályon dolgozik, a Borostyán esténként vacsorázó vendéglő. A három helyen elsősorban meleg ételeket, menüket, francia hideg ételeket és cukrásztermékeket árusítanak.

A Délibáb presszót a Sallai utcában még ez év első negyedében palacsinta bolttá alakítják át mintegy százezer forintért, ahol az automatagépek óránként háromszáz ízes, túrós palacsintát sütnek. Ezen kívül grillcsirkét, valamint üdítő italokat kínálnak. Az elképzelések szerint a Megyeri úton 1977-ben egy ezeradagos konyhával ellátott éttermet adnak át. A Kertvárosban, az új lakótelepen pedig 1978-ban nyit egy kisvendéglő, amelynek tartozéka egy hatszáz adagos konyha.



Palacsinta sütés a Jókai téri bisztróban.

Újabb letartóztatások Kairóban

48-ról 62-re emelkedett a letartóztatottak száma az újév napján kirobbant kairói tüntetés ügyében. A legfrissebb közlések szerint rendszerellenes, lázító szellemű röplapokat foglaltak le a tüntetés szervezőinél, akiknek — mint a hivatalos jelentés ezúttal megállapítja — sikerült megnyerniük a tömegek, mindenekelőtt az egyik heluani üzem munkásainak rokonszenvét.

Az Országos Anyag- és Árhivatal

KÖZLEMÉNYE

az 1975. január 6-án életbe lépő fogyasztói árváltozásokról

Január 1-én a kormány határozatának megfelelően néhány, a nagyméretű világpiaci áremelkedéssel leginkább érintett ágazatban felemelték a termelői árakat.

A termelői áremelést kiváltó okok miatt szükséges módosítani egyes területeken a fogyasztói árakat is. Erre 1975. január 6-án kerül sor, a termelői áraknál lényegesen szűkebb körben és kisebb mértékben.

Az állami költségvetés azoknál a fogyasztási cikkeknél, amelyeket a lakosság széles rétegei rendszeresen vásárolnak, vagy amelyeknek pl. a háztartási munka megkönnyítésében számottevő szerepük van, illetve a gyermekcikkeknél és a lakosság szerényebb jövedelmű rétegei által keresett olcsóbb áruknál a termelői árakban bekövetkezett emelkedést túlnyomó részben közömbösíti.

Egyes cikkcsoportokban az árak részben emelkednek, részben csökkennek. Ez a helyzet pl. a ruházati cikkeknél, ahol az árnövekedések és csökkentések összességükben kiegyenlítik egymást.

Az egyes területeken a jelentősebb árváltozások a következők:

A kohászati termékek körében a hengerelt és húzott termékek (különféle lemezek, huzalok, szalagok, csövek) ára átlagosan kb. 10 százalékkal emelkedik.

A vas- és műszaki cikkek közül a háztartási villamos hűtőszekrények, mosógépek, centrifugák, porszívók, forróvíztárolók, motorkerékpárok, személygépkocsik, híradástechnikai termékek zománcozott és alumíniumedények stb. fogyasztói ára változatlan marad.

A sodronyfonatok, lakatok, evő- és tálalóeszközök, háztartási vágóeszközök, motorkerékpár alkatrészek ára részben emelkedik, részben csökken.

5–8 százalékkal emelkedik a kéziszerszámok, vízszerelvények, csaptelepek, épületvasalások, zárak, szegek, általános szeráruk, valamint átlagosan 21 százalékkal a mezőgazdasági szerszámok ára. A fürdőszoba felszerelési cikkek közül a fürdőkád ára 12 százalékkal emelkedik. A tüzelőberendezéseknél általában 2–6 százalékos az árnövekedés. A kerékpárok ára 5 százalékkal, az alkatrészeké 3 százalékkal drágul. Egyes elektromos háztartási kisgépek áremelkedése átlagosan 5 százalék. A szárazelemek ára kb. 40 százalékkal emelkedik.

A vegyipari termékek közül a mosó- és mosogatószerek, a szappanok, a fogkrém és a csecsemőápolási cikkek fogyasztói ára nem emelkedik. A világító petróleum ára viszont a jelenlegi 4 forintról 6,20 Ft-ra növekszik. Emelkedik egyes háztartási tisztítószerek fogyasztói ára is, más tisztítószereknél (egyes bútorfényező, szőnyegtisztító szerek) az árak csökkennek.

A kozmetikai cikkek közül az arc-, ajak-, hajápoló- és borotválkozószerek ára 8 százalékkal, a kéz- és lábápoló-szereké 15 százalékkal, a borotvakrémeké 23 százalékkal, a kölniké, parfőmöké 31 százalékkal emelkedik.

A gumiipari termékek körében egyaránt lesznek árcsökkenések és áremelkedések. Így a kerékpárköpenyek ára 11 százalékkal csökken, míg a személygépkocsi abroncsköpenyek ára 12 százalékkal, a motorkerékpár-köpenyeké 16 százalékkal, a motorkerékpár tömlők ára 18 százalékkal növekszik.

A műanyagipari termékeknél is lesznek áremelkedések és árcsökkenések. Az árváltozás átlagos mértéke a közhasznú háztartási műanyag cikkeknél plusz 1 százalék, az építési célú műanyagoknál pedig plusz 5 százalék.

A fotocikkek közül a filmek ára 12 százalékkal, a fotopapíroké pedig 36 százalékkal növekszik.

A bútorok fogyasztói ára átlagosan 3,2 százalékkal emelkedik. A fényezett és a festett bútorok fogyasztói árszint emelkedése 0,5—0,6 százalékos lesz, a kárpitozott bútoroké pedig átlagosan 7,0–7,5 százalék. A konyhabútorok átlagos áremelkedése nem éri el az 1 százalékot. A kizárólag fából készült gyermekbútorok (gyermekjáróka, festett és színes gyermekágy, apróbútorok, gyermekszekrény és szekrényfalak) fogyasztói ára nem emelkedik. Drágulnak viszont a kárpitozott gyermekbútorok.

A ruházati termékek árszínvonala összességében kismértékben csökken. Az árváltozásra általában az jellemző, hogy a hagyományos anyagok (tiszta gyapjú, tiszta pamut, valódi bőr) felhasználásával készült termékek fogyasztói ára emelkedik, míg a kizárólag vagy túlnyomórészt műanyagokból, szintetikus anyagokból készülteké csökken.

A bőr felsőrésszel és bőr talppal készült férfi- és női cipők ára emelkedik. A nem bőr talpú cipők csoportjában kisebb mértékű áremelkedés, illetve árcsökkenés lesz. A gyermek bőrcipők ára általában nem emelkedik; a bébi cipők, valamint az ún. „stabilizált" áras gyermekcipők ára változatlan.

A méteráruk közül a tiszta pamutból készült szövetek ára átlagosan 3 százalékkal emelkedik, a szintetikus szállal kevert pamutszöveteknél hasonló nagyságrendű az árcsökkenés. A tiszta gyapjú felhasználásával előállított szövetek ára mintegy 18 százalékkal emelkedik, a gyapjú-szintetikusszál keverésű szövetek ára a keverési aránytól függően – 3–4 százalékkal nő. A műszál felhasználásával előállított gyapjútípusú szövetek ára mintegy 10 százalékkal csökken.

A szőnyegeknél átlagban 15 százalékos az áremelkedés.

A konfekcionált ágyneműk árszínvonala változatlan marad. A gyapjútakarók ára 24 százalékkal, a szintetikus keverésűeké 5 százalékkal, a műszál típusúaké 10–12 százalékkal, a paplanoké pedig 20–24 százalékkal emelkedik.

A konfekcionált felsőruházati termékek árváltozása a méterárukban bekövetkezett áremelkedéseket és árcsökkenéseket követi.

Csökken a szintetikus anyagból készült felnőtt és gyermek felső kötöttáruk ára. A kártoltgyapjúból kötött felsőruházati termékek ára emelkedik. A fésűs tisztagyapjú szövetből készült férfiöltönyök 10–21 százalékkal lesznek drágábbak, míg a gyapjú-szintetikus szálból készült szövetnél az áremelkedés 4–10 százalék. A gyermek fésűsszövet öltönyök ára változatlan marad.

A harisnya, harisnyanadrág fogyasztói árszínvonala nem változik. A szintetikus szálból készült felnőtt és gyermek zoknináknál 5–10 százalék közötti árcsökkenés lesz.

Számottevően, átlagosan mintegy 10 százalékkal csökken a rövidárutermékek árszínvonala.

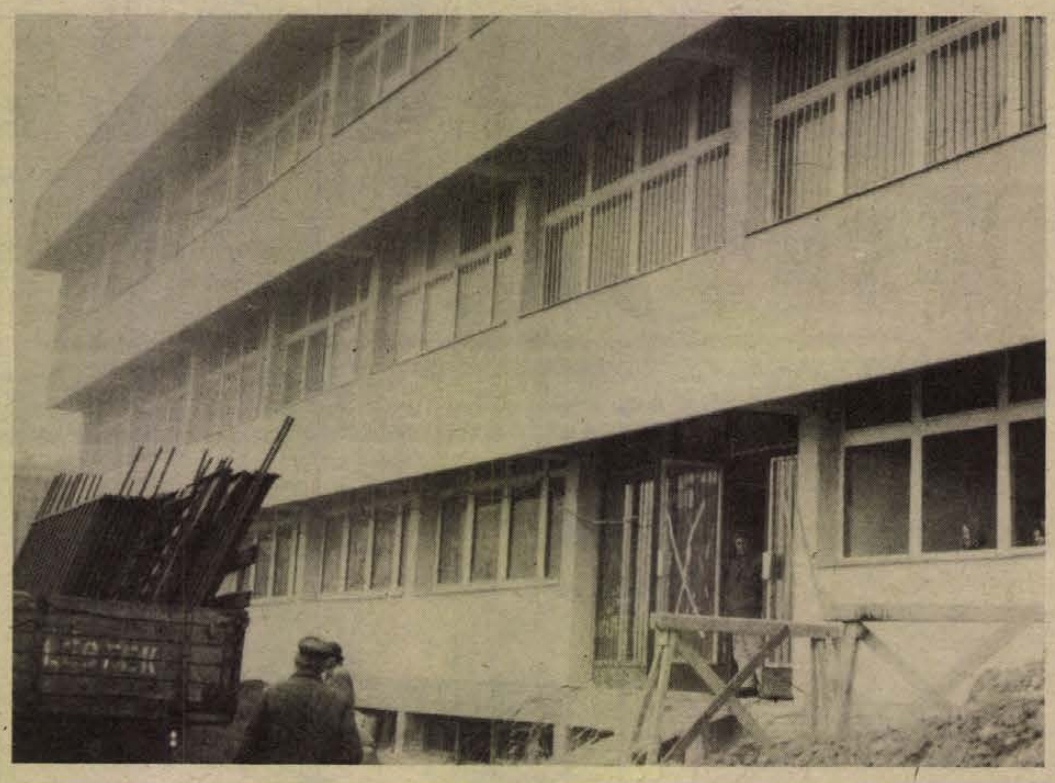

Évente ezer fiatal érdekében

Egy hét múlva folytatják a munkát

Évente átlagosan ezer gyermek fordul meg itt. Átutazóban a szülői nemtörődömség és a társadalom felelőssége, a bűnözés és a tisztességes emberi élet között. Gyermek- és Ifjúságvédelmi Intézet Pécsett, a Kulich Gyula utcában.

Három évestől tizennyolc évesig tartózkodnak itt hosszabb rövidebb ideig, amíg átesnek a szűrésen, azaz eldől, hogy hová kerülnek. Mindehhez egy fiú és egy leány háló áll rendelkezésre. Van ezenkívül egy tanterem és egy társalgó, továbbá egy helyiség a tanácsadó részére. Kis híján azt írhattuk volna, hogy ez volt a helyzet, de sajnos egy-két hónapig még ez is marad.

Két évvel ezelőtt elkezdték építeni a Tiborc utcai iskola tőszomszédságában az új intézetet, a BARANYATERV tervei alapján. Korszerűségére jellemző, hogy az országos főhatóság ezt ajánlotta mintául valamennyi megye számára. Múlt év szeptemberében a Dunántúli Naplóban azt írtuk, hogy a kivitelező, a Mecseki Szénbányák dolgozói vállalták, hogy határidő előtt, 1974. december 31-ig átadják az épületet. Sajnos, ezt a szép újévi ajándékot nem kaphatták meg az intézetiek.

– Az épület már áll, az ott dolgozókat csak elismerés illeti – mondja Hidegh Gyula, az intézet igazgatója. Sajnos a fűtést nem lehetett időben megoldani, ebben a hidegben pedig nem lehet parkettázni. Azt ígérték, hogy január közepén folytatni fogják a munkát.

Akkor pedig nincs nagy baj, hiszen az eredeti határidő 1975. március 31. Addig könnyedén elkészülhet. Nagyon várja már az intézet több mint ötven dolgozója és nagy szükség van erre évente ezer fiatal érdekében.

— MEGERŐSÍTETT ORVOSI ÜGYELETEK. A párás időjárás miatt jobban terjed az influenzajárvány. A betegek ellátásának gyorsításáért Pécsett megerősítették a kerületek rendelőintézeteinek vasárnapi ügyeletes szolgálatát. Hétköznapokon, ahol lehetséges meghosszabbítják a rendelési időt.

Egy festmény bemutatkozása

Brigádok a múzeumban

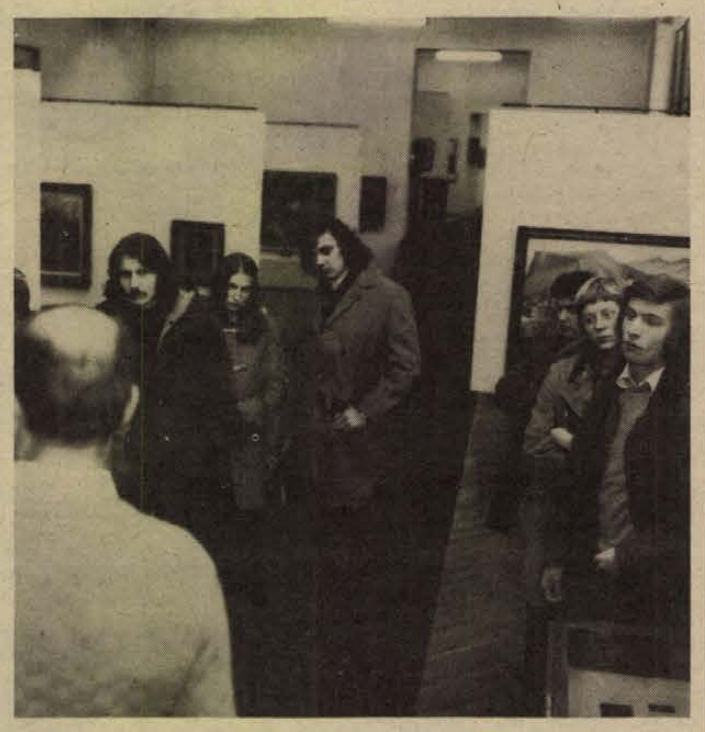

Múzeumlátogatás a ködben. Jó téli program ilyenkor, amikor a didergésen kívül semmi sajátosat nem lehet csinálni az utcán. A Modern Magyar Képtár tiszta csendje, a színek meleg tarkasága széppé teszi a szürke szombat délelőttöt, amely egyébként postás és kesztyűgyári szocialista brigádok szabad szombatja. Ezen kívül kettős premier is, egyfelől Pór Bertalan híres festményének pécsi bemutatkozása, másfelől pedig egy új kezdeményezés első megvalósulása. A Janus Ponnonius Múzeum ugyanis — immár másodszor — összefogott a Pécsi Kulturális Rendezvények Irodájával. Emlékeztek a régi pécsi munkásmatinékra is, de elsősorban a szabad idő kulturált felhasználását szándékoztak elősegíteni, nem kevésbé a múzeum látogatottságát növelni. Így született meg a tegnapi rendezvény, amely sorozat lesz: minden szombaton délelőtt szocialista brigádok tagjait hívják meg a múzeumokba, művészettörténészek vezetik végig őket, gondolattal segítve a szép élmények feldolgozását. Tegnap Romvári Ferenc vezette a vendégeket és tartotta meg egyben a másik premiert, Pór Bertalan képének bemutatóját. A hatalmas festményt nemrég hozták el Kassáról, ahol a művész egyik rokonától vették meg. Pór Bertalan 1911-ben készítette, még a híres Nyolcak tagjaként, akik — közöttük Kernstock Károly — hatalmas méretű alkotásokat is festettek. Ez a kép, a Vágyakozás tiszta szerelemre című, Pór három híres nagyméretű festményének egyike.

Gyorsinterjú a tárlatvezetés előtt:

— Ez az első találkozása a múzeummal?

Válaszol Garai Gabriella, a pécsi posta díjszámlázója:

— Nem. Képzőművész szakkörben magam is festegetek. Sok repróm is van otthon. De ez a szervezett tárlatvezetés nagyon jó gondolat. Hány pécsi új lakástulajdonos örülne neki, hiszen a képvásárláshoz nem árt a tájékozottság a nagy művek világában.

Aztán Romvári Ferenc kézenfogja a vendégeket — a szavaival. Közel két órán keresztül vezeti a huszadik századi magyar festészet izgalmas történetén keresztül. Hetven év históriája ez, csodálatos festmények előtt elbeszélve, képelemzéssel együtt. Utána mondta Bulsz Menyhért, a kesztyűgyár raktárosa:

— A Modern Magyar Képtár forró nyári napokon hűs menedék volt eddig számomra. De a mostani tárlatvezetéssel úgy vittek bennünket végig a huszadik századi magyar festészeten, hogy iskolából és puszta műszeretetből fakadó felületes ismereteimet elmélyítették, élménnyé tették.

Idegen nyelvek felsőfokon

Új lehetőségek az egyetemi, főiskolai idegen nyelvi képzésben

Az oktatási miniszter — egyetértésben az illetékes tárcák vezetőivel — utasításban szabályozta a felsőoktatási intézményekben folyó idegen nyelvek oktatását. Eszerint a cél az, hogy a hallgatók tanulmányaik során legalább egy idegen nyelvet olyan fokon ismerjenek meg, amely — a képzésnek megfelelő — szakirodalom önálló tanulmányozására képessé teszi őket.

Részletesen fölsorolja az utasítás, hogy kik mentesülhetnek az idegen nyelvi képzés alól, majd kimondja:

az idegen nyelveket a felsőoktatási intézményekben legalább heti két órában kell és legfeljebb heti 4 órában lehet oktatni. A kötelező nyelvoktatás egész időtartama alatt — azokban a félévekben, amelyekben a kötelező nyelvoktatási órák száma a heti kettőt nem haladja meg — a tanrendben heti két fakultatív (választható) nyelvórát is be kell állítani. Azokban a félévekben, amelyekben a diákok kötelező nyelvi képzésben nem vesznek részt, heti négy fakultatív nyelvóra is beállítható.

Az egyetemeken a kötelező idegen nyelvi képzés időtartama nyolc félév. A képzési idő első felében (az első—negyedik félévben) a hallgatók orosz nyelvet tanulnak, s a negyedik félév végén záróvizsgát tesznek. A képzési idő második felében (az ötödik—nyolcadik félévben) az egyetemisták választhatnak az orosz társalgás, a második idegen nyelv kezdőfokon, vagy a második idegen nyelv haladó fokon való tanulása között.

Az egyetemeken az orosz nyelven kívül a kari tanács által megállapított — legalább két — másik idegen nyelvet is kell oktatni. A diákok az orosz nyelven kívül akár kötelező, akár választható oktatás keretében egy időben csak egy idegen nyelvet tanulhatnak. (Ez utóbbi rendelkezés alól az intézmény vezetője felmentést adhat.) Mindemellett — legalább öt jelentkező esetében — olyan diákok számára, akik idegen nyelvből állami nyelvvizsgát kívánnak tenni, az egyetemi képzési idő végéig heti négy órában állami nyelvvizsgára előkészítő oktatást is kell szervezni.

A főiskolákon a kötelező idegen nyelvi képzés időtartama négy félév. A képzési idő alatt a hallgatók orosz nyelvet tanulnak és abból a negyedik félév végén záróvizsgát tesznek. A főiskolákon az orosz nyelven kívül a főigazgatók (igazgatók) által megállapított legalább egy idegen nyelvet is kell oktatni, fakultatív formában. A hallgatók az orosz nyelven kívül fakultatív oktatás keretében egy időben csak egy idegen nyelvet tanulhatnak.

Az utasítás hatályba lépett.

Sikeres év a ruházati szövetkezetnél

1975 divatigényének megfelelően készültek a Pécsi Minőségi Ruházati Szövetkezet legújabb modelljei. Összesen 210 ezer női ruhát készítettek a múlt évben. A Szovjetuniónak, a legnagyobb kereskedelmi partnernek 150 ezret szállítottak. A szovjet megrendelés jelentősen változott, blúzokat, női ruhákat kérnek otthonkák helyett.

A Minőségi Ruházati Szövetkezet szerepel a nyugati kereskedelmi katalógusokban is. A legfigyelemreméltóbb üzletfeleik a belga, a svájci és a nyugatnémet megrendelők.

A kongresszusi munkaverseny eredményeként egymillió forintos többlettermelést értek el.

A nehézipar négyéves munkája és idei feladatai



A nehézipari ágazat IV. ötéves tervében meghatározott legfontosabb feladatok teljesítése érdekében végzett négyéves munkáról, az eddigi erőfeszítésekről, eredményekről és az idei feladatokról nyilatkozott dr. Szekér Gyula nehézipari miniszter.

Dr. Szekér Gyula miniszter nyilatkozata

Energia-ellátásunk kiegyensúlyozott

– Népgazdaságunk energiaellátása – mondotta – több éve megfelelő és kiegyensúlyozott. Az elmúlt évek gazdálkodására alapvetően a tervszerűség volt jellemző. Az ország energiaigényeit mennyiségben, összetételben és területi elosztásban az elmúlt években annak ellenére is zavartalanul sikerült kielégíteni, hogy azok meghaladták a IV. ötéves tervben eredetileg tervezettet. A tőkés világméretű energiaválság közepette elért eredmények főként a hazai szén- és szénhidrogénbányászat jó munkájának, valamint a szovjet kőolajszállítások hiánytalanságának és pontosságának köszönhetők.

– A világ energiaellátásában az utóbbi években bekövetkezett nehézségek hatására kormányunk is több intézkedést tett a hazai energiaellátás biztonságának és hatékonyságának fokozása érdekében. Elhatároztuk a hazai energiaforrások – a szén, a kőolaj és földgáz – fokozott kihasználását, valamint egy sor energiatakarékossági feladat megoldását.

– Az ipar beruházásainak mintegy 50 százaléka a nehéziparban valósul meg. A nehézipari beruházások eredményei vagy hiányosságai tehát az egész népgazdaság szempontjából meghatározó jellegűek. Bár a beruházások megvalósításának üteme még sokhelyütt nem kielégítő, a IV. ötéves terv során e téren jelentős eredményeket is értünk el. Példa erre, hogy a hasonló volumenű befektetésnél szokásos 5 év helyett 3 év alatt megvalósul a leninvárosi olefinmű-beruházás. Hiányosság viszont, hogy mintegy 5–6 milliárd forint értékű beruházás áttolódik az V. ötéves tervre.

– Beruházásaink jelentős része a központi fejlesztési programok keretében valósul meg. Az energiaellátás hatékonyságát és az energiastruktúra javítását célzó földgázfelhasználási központi fejlesztési program keretében mintegy 6 milliárd köbméter földgáz felhasználásának feltételeit teremtjük meg, a földgáztermelés, valamint a gázelosztó hálózat fejlesztése révén. Fokozott ütemben növekszik a vegyipari, a kommunális, illetve a lakossági gázfogyasztás. A vezetékes és palackos gázzal ellátott lakások száma előreláthatólag meghaladja a IV. ötéves tervben célul kitűzött 65 százalékos arányt.

Jó ütemben halad az alumíniumipari központi fejlesztési program végrehajtása is. A timföldgyártás fejlesztésével lehetővé válik, hogy a magyar–szovjet timföld-alumínium egyezmény keretében biztosítsuk a népgazdaság fémigényét és most már alumínium feldolgozására összpontosítsuk anyagi erőinket. E program végrehajtásának eredményeként már teljes, évi mintegy 100 ezer tonna kapacitással működik a Székesfehérvári Könnyűfémmű.

– A műanyag- és műszál-igények kielégítését célzó petrolkémiai központi fejlesztési program keretében az üzembehelyezéshez közeledik a leninvárosi olefinmű. Az itt előállított alapanyagok ellenében a Szovjetunióból hatféle műanyag és műszál-alapanyagot vásárolunk, ami a népgazdaság számára jelentős tőkés import megtakarítást biztosít. A KGST komplex programjával összhangban, a petrolkémiai program keretében oldjuk meg a magyar–lengyel műszál-műanyag kooperációt is.

Sikeres évet zárt a nehézipar

– A központi fejlesztési programokban meghatározottakon kívül több egyedi nagyberuházás megvalósítása is része IV. ötéves tervünknek. A szénbányászatban megépült a visontai Thorez-külfejtés, ahol a nagyfokú gépesítés lehetővé teszi a nagy termelékenységű, gazdaságos termelést.

A mélyművelésű szénbányák száma a IV. ötéves terv során mintegy 25 százalékkal csökkent, az egy bányára jutó termelés mintegy 15 százalékkal növekedett. Jórészt ennek eredményeként szénbányászatunk – a visontai lignitkülfejtés átmeneti nehézségeitől eltekintve – teljesíti termelési tervét.

– A villamosenergia-iparban folyamatosan üzembehelyeztük a Gagarin és a Duna menti Hőerőműveket és részben az inotai csúcserőművet. A kőolajfeldolgozó iparban új korszerű kapacitásokat hoztunk létre és így évi 10 millió tonna kőolaj feldolgozását tudjuk biztosítani. A vegyipari beruházások közül a Péti Nitrogénművek beruházását kell kiemelni.

– A nehézipar termelése – változatlan áron mérve – 1974-ben az előző évihez képest mintegy 8–8,5 százalékkal növekedett. Különösen nagy volt a fejlődés az alumínium-kohászatban és a kőolajfeldolgozó iparban, ahol az 1974. évi termelésnövekedés meghaladta a 16, illetve a 14 százalékot. A gazdálkodás hatékonysága is tovább javult. A többlettermelésnek több mint 90 százalékát a munka termelékenységének növelése biztosítja. Javult a nehézipar állóeszköz hatékonysága is. Végeredményben megállapítható, hogy 1974-ben a nehézipar sikeres évet zárt.

– Népgazdaságunk energiaszükséglete 1975-ben mintegy 6–7 százalékkal növekszik. Az energiaigények teljes kielégítése igen nehéz feladat lesz.

Takarékossági intézkedések

A kőolaj magas világpiaci ára a korábbi évekhez képest lényegesen nagyobb terheket ró a költségvetésre. Ezért az energiatermelő és fogyasztói körben átfogó és széles körű energiagazdálkodási és takarékossági intézkedésekre van szükség. Ezek az intézkedések – amelyeknek végrehajtása 1975-ben egyik legfontosabb feladatunk – a következőkben foglalhatók össze:

– Erőfeszítéseket kell tenni a hazai energiatermelési lehetőségek maximális kihasználására.

– A maximális olajtakarékosság érdekében – a biztonságos üzemeltetés keretén belül – el kell érni, hogy a széntüzelésű erőműveket a műszakilag lehetséges felső határig terheljük.

– A benzin, gázolaj és tüzelőolaj közületi fogyasztásának szabályozására vonatkozó intézkedéseket következetesen végre kell hajtani.

– Az ipari és mezőgazdasági ágazatokban működő gázolaj- és tüzelőolajfogyasztók körét ismételten felül kell vizsgálni. Ahol azt technikai lehetőségek megengedik, át kell térni a fűtőolaj vagy az egyéb rendelkezésre álló energiahordozók felhasználására.

– Valamennyi vállalatnál felül kell vizsgálni a fajlagos energiafelhasználást és fel kell tárni a csökkentés lehetőségeit.

Hat nagyberuházást kell befejezni

– Jórészt energiaellátásunkkal függnek össze idei kiemelt beruházási feladataink is. Az idén hat nagyberuházást kell befejezni:

– A szovjet–magyar földgázvezeték első szakaszának befejezésével évi 1 milliárd köbméter földgáz szállítása válik lehetővé a Szovjetunióból.

– A Thorez-külfejtés beruházásának teljes befejezésével, illetve a biztonságos termeléshez szükséges kapacitás-tartalékok létesítésével biztosítanunk kell évi 7,5 millió tonna lignit folyamatos termelését a Gagarin Hőerőmű részére.

– Az újabb évi félmillió tonna kapacitású rákhegyi bauxitbánya termelése lehetővé teszi, hogy a hazai timföldgyártás nyersanyagellátása mellett export-kötelezettségeinket is folyamatosan és zökkenőmentesen teljesítsük.

– Be kell fejezni az inotai gázturbinás csúcserőmű építését, hogy tovább növeljük a villamosenergia-rendszer biztonsági tartalékát.

– Üzembe kell helyezni az évi több mint 400 ezer tonna hatóanyag kapacitású péti műtrágyagyárat, a mezőgazdaság fokozott kemizálásának elősegítése érdekében.

– Kiemelkedő fontosságú a Tiszai Vegyi Kombinát olefingyárának üzembehelyezése, hisz nemcsak gazdasági, hanem politikai feladat is a szovjet testvérüzem folyamatos etilén-ellátásának biztosítása.

– A népgazdasági terv a tárca területén 1975-ben egy nagyberuházás – a nemzetközi villamosenergia-kooperáció részeként megvalósuló 750 kV-os távvezeték – megkezdését írja elő. Az előkészítés előrehaladásától függően kerülhet sor a bükki energetikai komplexum keretében létesítendő külfejtéses lignitbánya megkezdésére.

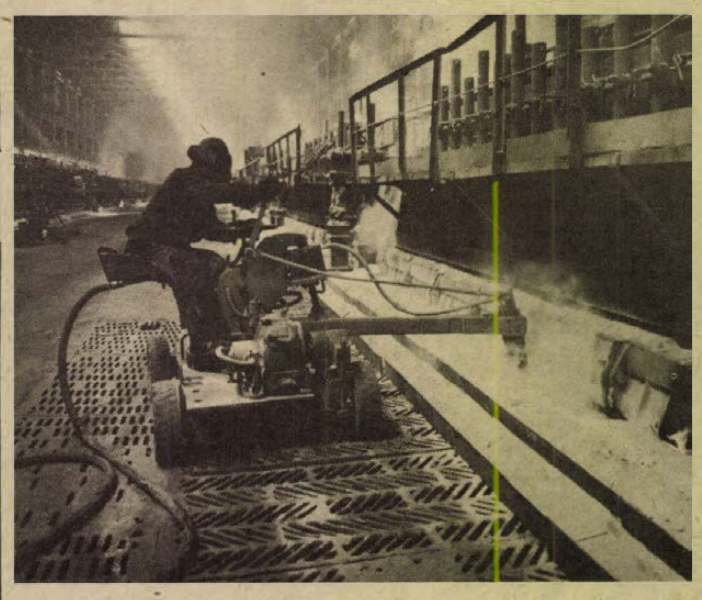

A szovjet–magyar timföld és alumínium egyezmény értelmében a volgográdi Alumínium-kombinátban dolgozzák fel a Szovjetunióba szállított magyar timföld nagy részét. Az együttműködés fejlődését bizonyítja, hogy míg 1967-ben csupán 59 ezer tonna magyar timföld került a volgográdi üzembe, addig 1974-ben már 300 ezer tonna magyar timföldet kohósítanak itt. Európa legnagyobb alumínium-kohójában 1975. első negyedévében csak magyar timföldet dolgoznak fel.

Elnézést, leltározunk

„Elnézést kérünk, leltározunk" – egész sereg lehúzott rolójú üzlet ajtaján olvashatjuk a napokban e kiírást. Országszerte készülnek a boltokban a nagy- és kiskereskedelmi vállalatoknál a különböző fajta leltárak, s felkészül a kereskedelem a rövidesen életbelépő árváltozásokra.

*

Szertefoszlik az elegáns áruház varázsa. A hatalmas üvegajtóra Centrum emblémájú csomagolópapír került, hogy óvja a boltban levőket az utcai járókelők kíváncsi tekintetétől.

Csak a nyüzsgés emlékeztet a hétköznapi Centrum Áruházra, 280-an állnak a pultok mögött és előtt, igaz nem az ismert formaruhában, hanem ki bekecsben, ki utcai ruhában, mások kucsmában. Leltároznak.

– Közvetlen karácsony után láttunk hozzá a leltározáshoz és az árváltozás előkészítéséhez – mondja dr. Dárdai Imre, a Centrum Áruház igazgatóhelyettese. – Ezért most három napig zárva tartunk. Hétfőn nyitunk.

– Milyen feladatot jelent ez a munka?

– Árukészletünk mintegy 35 millió forint. Ez körülbelül hatvanezer féle cikket jelent. Mindent fel kell mérni. Ezen kívül a plusz–mínusz ármozgás mintegy harmincezer cikket érint. Valamennyit be kell újra árazni.

Hatvanezer árucikk. Minden árut kézbe kell venni és a rekeszekbe visszatenni.

– Minimum tíz mázsa szövetet emelek meg naponta – mondja Strasszer Borbála eladó. – Aztán az adminisztráció, meg az új árazás... Néha azért örülök is, amikor látom, hogy a jersey-k ára 20–25 százalékkal csökkent. Nemcsak eladó, de vevő is vagyok...

A Centrum Áruházban a leltározás tegnap késő este fejeződött be. Hétfőre már minden készen áll a vevők fogadására, még az új farsangi dekoráció is.

*

A boltokban január 6-tól kötelesek az új árakat érvényesíteni. Baranya tíz nagykereskedelmi vállalatánál már december közepén hozzáláttak a teljes vagyonfelmérő leltári munkához, mely e hónap közepéig tart.

(M)

A „Péter-törvény" karmai...

Vájárból üzemvezető

Éjszakai műszak és egyetem Mindig bizonyítani kell...

Az új üzemvezető vár.

Néhány percig azért ácsorgok a bánya kapujában. Rendezettebb, szebb bányaüzem aligha van Magyarországon. A szürke betontorony, körülötte a modern iroda és szociális épületek inkább szanatóriumnak tűnnek itt, a Mecsek közepén, mintsem ipari létesítménynek.

A kapun négy élüzem jelvény, s a szocialista munka üzeme kitüntetés. Ezerszáz méter mélységben kitűnően szervezett bányászbrigádok a legkorszerűbb eszközökkel dolgozva nap mint nap jól teljesítik itt a feladatukat. Az új üzemvezető vár — néhány percig a régire gondolok, akit megkönnyeztek a munkások, amikor elbúcsúzott tőlük, akinek vitathatatlan érdemei vannak ezekben a kitüntetésekben, s aki éppen itteni munkájának köszönhetően került magas beosztásba Budapestre.

Milyen érzés lehetett Varga Ernőnek belépni ide? Tizenöt esztendeje vájárként került az uránbányához, s éppen az volt akkor a főnöke, akinek a helyét most itt 36 évesen átveszi a petőci bányaüzemnél.

●

A találkozás meglepetés.

— Te vagy?

Futballista, később kézilabdázó volt a Pécsi Bányászban. Nemrégiben számoltam össze egykori labdarúgók közül milyen sokan kerültek a pályát otthagyva felelős beosztásba, hányan lettek megbecsült emberek, műszaki tudományok kandidátusa, igazgató, ötvösművész, neves orvos, pártmunkás... Egyik barátom kicsit sokallja is: túlságosan nagy az ilyen emberek önbizalma, a mozgásbiztonság, a megszokott népszerűség talán természetessé is teszi ezt, de azért illő lenne néha felülvizsgálni...

— Hogy jutottam ide, s van-e, bízok-e magamban Kerekes Jenő után ezt a vitathatatlanul legértékesebb magyar bányaüzemet vezetni? Azt nem mondhatnám, hogy olyan stabilan állok a lábamon, mint a Kerekes, de ingatag sem vagyok. Vájár, robbantómester, aknász, szakvezető, körletvezető, robbantásvezető, szellőztetési mérnök, biztonságtechnikai csoportvezető voltam az elmúlt másfél évtized alatt ennél a vállalatnál. Minden lépcsőt végigjártam. Másrészt az egyszemélyi vezetés, a döntések helyessége nagyon fontos, de az itt dolgozó emberek, az ittmaradtak gondolom szeretnék bizonyítani, hogy ők is fontosak voltak, s a jövőben is azok akarnak maradni, hogy nekik is érdemeik vannak mindabban, ami itt jó. Így logikus, hogy ők nekem is segítenek...

— A sport... Kitartásra neveli az embert. A győzniakarás természetes életösztönné válik, ha csak nem bundázó hajlamú az illető. De gondold csak végig, azok semmire sem vitték. Az életben gyakran kell szívóskodni, gyakran fogy el az erőnk. 1961-ben vájár voltam, amikor az egyetemre jelentkeztem. Négy műszakban dolgoztam, a kis éjszakás műszak után éjfélkor értem haza, de reggelig még rajzoltam. Később felelős beosztásokba kerültem: ott azt kellett bizonyítani, hogy ha még nem is vagyok mérnök, de a mérnöki munkát azért képes vagyok ellátni...

●

Pillanatig sem marad nyugodtan. Ennél a vállalatnál mindig is nyitva állt az út a fiatalok előtt, a tehetséges, szorgalmas embereknek nem kell elfásulni, megöregedni kinőtt beosztásukban.

Talán ez is dinamizmust visz a munkába, magtartásukba. Varga Ernő talán mégis inkább a sportpályáról hozta ezt. Úgy tűnik az üzemvezetői irodában még nem talált igazi otthonra, még túlságosan nagy a rend, még nem látom a személyes dolgait, még minden album, ajándék, serleg a régi főnökhöz tartozik.

— Számítottál a kinevezésre?

— Sem álmomban, sem gondolataimban. Sem felkészülve, sem elkészülve erre nem voltam. Először azt hittem talán valakivel összetévesztettek... Még 1953-ban az ajkacsingervölgyi vájáriskolában kezdtem a szakmát, öten voltunk testvérek, gyorsan kellett keresnem. Az ajkai Jókai-bányában dolgoztam először, mint vájár, a később állami díjas Bege Tamás volt a brigádvezetőm. Aztán Pécsre kerültem, a bánya küldött technikumba. Ez 1956-ban történt. Néhány hónap alatt nagyon megszerettem az iskolát.

— Amikor az ellenforradalom után ismét jöttem vissza, valahol Nagykanizsa és Csurgó között a nyílt pályán megállt a vonat, mindenki leszállt, csak barátommal ketten maradtunk. Jön a kalauz: hát maguk? Mindenki Jugoszláviába igyekezett – mi ketten gyalog jöttünk vissza a technikumba. Feleségemet is akkor ismertem meg. Szóval álmomban sem gondoltam, még dolgoznak itt az üzemben vájárok, akikkel az I-es üzemben együtt voltunk, mégis, mégis...

— Nem szeretnék azonban a „Péter-törvény" karmai közé kerülni. Munkapszichológiai előadásban hallottam, hogy vannak emberek, akik egy szinten kitűnően dolgoznak, eredményeik egy magasabb feladat megoldására is reményt keltenek. S amikor magasabb beosztásba helyezik őket, kiderül, hogy a korábbi szint volt képességeik felső határa, ahol még kimagaslót tudtak ugyan produkálni, de a magasabb beosztás már meghaladja erejüket.

●

Lehetséges, hogy erre gondolt Varga Ernő, amikor üzemvezetőként először belépett a kitüntetésekkel ékesített kapuñ? Neki többet kell produkálnia, mint Kerekes Jenőnek. Azért is, hogy bizonyítson, azért is, mert a régi üzemvezetőt is nagyobb erőfeszítésekre szorította volna az 1975-ös esztendő.

Lombosi Jenő

HÍREK

1975. JANUÁR

5

VASÁRNAP

Szeretettel köszöntjük névnapjuk alkalmából

SIMON

nevű

kedves olvasóinkat

A Nap kél 7.32 — nyugszik 16.06 órakor. A Hold kél 0.29 — nyugszik 11.09 órakor.

Antos István

Tizenöt évvel ezelőtt, 1960. január 5-én halt meg — 52 éves korában — Antos István közgazdász, egyetemi professzor, pénzügyminiszter.

A felvidéki Nagyszombaton született, 1908 júliusában. Budapesten szerzett közgazdasági doktorátust. A felszabadulást követően, 1945-ben belépett a Magyar Kommunista Pártba. A gazdasági élet megindításában lényeges szerepet játszó Pénzintézeti Központ egyik szervezője, majd az Országos Gazdasági Tanács főtitkára volt. A Pénzügyminisztériumban előbb államtitkár, 1951-től 1954-ig miniszterhelyettes. 1953-tól országgyűlési képviselő, s a terv- és költségvetési bizottság elnöke; 1954-ben kinevezték a Közgazdaságtudományi Egyetem tanszékvezető tanárává.

Az ellenforradalmat követően a pénzügyminiszter első helyettese, 1957 májusától pedig haláláig pénzügyminiszter volt. Az 1957 júniusi pártkonferencián az MSZMP Központi Bizottságának póttagjává, a párt VII. kongresszusán, 1959-ben pedig a Központi Bizottság tagjává választották. Több fontos tanulmányt írt, többek közt a Magyar Nemzeti Bank kamatpolitikájáról, az ipari vállalatok könyvviteléről és kalkulációjáról, a közgazdasági politikáról. 1946-ban jelent meg fontos tanulmánya, Infláció vagy jó pénz? címmel.

Ma este

SZÍNHÁZ

Nemzeti Színház: Balett 1961. (du. 3 órakor) Hoffmann meséi (este 7 órakor) Pécsi S.-bérlet.

Pannonia Bár: Pannonia Koktél. Nyitva 22—04 óráig.

MOZI

Park: Az ellopott csata (10) A lopakodó Hold (3, nő, f8)

Petőfi: Don Quijote fiai (10) Filmklub (2) A lopakodó Hold (f4, hnó, 8)

Kossuth: A lopakodó Hold (f10, hn12) Vitya iskolába megy (f3, f5) Hét tonna dollár (f7, f9)

FEK Klubmozi: Az Abwehr ügynöke (f4) Emberi torpedo (6)

időjárás

Várható időjárás vasárnap estig: jobbára erősen felhős, párás, főként keleten többfelé napközben is ködös idő, helyenként ködszitálással, zuzmarával, az ország északi részén egy-két helyen kisebb esővel. Általában gyenge, változó irányú, Dunántúlon időnként kissé megélénkülő nyugati, északnyugati szél. Várható legalacsonyabb éjszakai hőmérséklet mínusz 2, mínusz 7 fok között, legmagasabb nappali hőmérséklet vasárnap a tartósan ködös helyeken 0 fok körül, máshol 5 fok közelében.

Kitüntetés

Újvári László ezredesnek nyugállományba helyezése alkalmából az Elnöki Tanács Kiváló Szolgálatért Érdemrendet adományozott. A kitüntetést *Czinege Lajos* vezérezredes, honvédelmi miniszter adta át.

*

— **„Műfaj-mozaik"** című színész—közönség találkozón Pécsett, a Fegyveres Erők Klubjában, a Színházbarátok Fórumán január 6-án este 18 órakor fellép Blaha Márta és Mester István. A műsort Simon István vezeti.

— **Idén is terveznek nemzetiségi számot** a „Baranyai Művelődés" című kiadványnak, amely a Baranya megyei Tanács művelődésügyi osztályának gondozásában jelenik meg. Szó lesz többek között az oktatás- és közművelődésügyi kérdésekről, néprajzi és helytörténeti vonatkozású ismeretekről. A legutóbbi, — 1973. évi — nemzetiségi számnak oly nagy sikere volt, hogy minden cikkét közölték a hazai nemzetiségi lapok.

— **Kivilágított lesz a Duna-part** a tervek szerint még ebben az évben Dunafalván, ahol a bajai DÉDÁSZ megkezdte a Lencseköz uti és a Révlejáró villanyhálózati bővítési munkáit. A több mint száznegyvenezer forint értékű munkát az idén befejezik.

— **Az év végi** ünnepnapokon tapasztalt átmeneti csökkenés után Budapesten január 2-án ismét influenza csúcsot regisztráltak: 17 ezer új beteget jelentettek és január 3-án is 13 750 további megbetegedést észleltek.

◆

LOTTÓ-tájékoztató

A Sportfogadási és Lottó Igazgatóság közlése szerint az 1. játékhéten 5 találatos szelvény nem volt.

A lottó nyeremények a nyereményilleték levonása után a következők: 4 találatos szelvénye 100 fogadónak volt, nyereményük egyenként 41 596,— Ft. 3 találata 6371 fogadónak volt, nyereményük egyenként 326,— Ft. 2 találatos szelvények száma 162 573 db, ezekre egyenként 16,— Ft-ot fizetnek.

— **Az „Építsünk óvodát"** pécsi társadalmi munkaakció keretében január 4-én a Polgári Védelem Baranya megyei Parancsnokságának személyi állománya és MSZMP-alapszervezete a Pécsi Állami Gazdaságnál végzett mezőgazdasági munkája után járó pénzösszeget: 3188 forintot ajánlotta fel. Az akcióban immár másodszor vesz részt a parancsnokság.

— **Állami nagyberuházásként** 1978-ig felépül a zalaegerszegi hűtőház, amelynek feladata lesz a Nyugat-Dunántúl és a Balaton-part ellátása gyorsfagyasztott áruval, valamint az export árutartalék tárolása.

Hétfői Dunántúli Napló

Tombol az influenza

*

Az év slágere: a mini-vidi

Videoton-igéretek

*

Vége a vakációnak

A félévi értesítőt ma viszi haza a gyerek

*

A narancslégy nem jöhet be az országba

Útlevél nélkül utaznak

*

Leharapta a fülét az ellenfél játékosának

*

Megutáltam a futást...

Rózsavölgyi elvette előle az ételt

*

Az NB II-es csapatok készülődése



Téli strandolás. A hideg hónapokban is sok ezren keresik fel az új harkányi télifürdőt

Magyarországról a jugoszláv televízióban

A jugoszláv televízió minden hét pénteken „Dupla vagy semmi" címmel rendkívül népszerű vetélkedőt rendez, amelyet az ország szinte valamennyi tv állomása közvetít.

Az idei első vetélkedőn a három jelöltnek Magyarországra vonatkozó kérdésekre kellett válaszolnia. Először bemutatott képek és rövid jellemzések alapján fel kellett ismerniök Kossuthot, Petőfit, Adyt, Bartókot és Kodályt, majd három téma közül választhattak: a Magyar Tanácsköztársaság, Budapest és a magyar labdarúgás. A három versenyző a feltett kérdések döntő többségére pontos választ adott.

◆

— **Tűzoltószertár** kialakítását kezdik meg Sombereken. Már megtörtént a helyszínelés. A tervek szerint még ebben az évben átadják az új községi tűzoltószertárat.

— **Továbbtanulással, pályaválasztással** kapcsolatos fogadóóráikat tartják január 6-án, (hétfőn) délután 2—4-ig a Baranya megyei Pályaválasztási Tanácsadó Intézet pszichológusai, orvosai, pedagógusai. Telefonon érdeklődőknek — a személyesen megjelenőkön kívül — a 10-244-es telefonszámon szolgáltatnak információt.

— **Apadás.** Az északmagyarországi Tisza-szakaszon szombatra tovább javult a helyzet. Kenézlő és Zemplénagárd között megszüntették a készültséget, míg a Tokaj—Újlőrincfalva közötti részen első fokú a védelem. A Tisza szombatra virradóan Leninvárosnál tetőzött. A tiszadobi főcsatornánál keresztgát építését kezdték meg. Nem ennyire kedvező a helyzet a Bodrogon. A nagyon lassú apadás miatt az országhatár és Sárospatak között továbbra is fenntartották a harmadfokú készültséget.

Beszélgetés az orvosnál

Orvos: és jegyezze meg jól, hogy a legnagyobb ellenség — az alkohol.

Beteg: doktor úr, csak nem akarja azt, hogy gyáván viselkedjem az ellenséggel szemben?!!

— **Pszichológiai műszerekkel** gyarapodott — 56 ezer forint értékben — a Baranya megyei Pályaválasztási Tanácsadó Intézet szaktanácsadó csoportjának a műszerparkja. Így a műszerpark közel egymillió forint értékű.

— **Svábbálra** gyűlt össze tegnap este Magyarszéken a község és a környék német és magyar ajkú lakossága. A községben először rendeztek svábbált.

— **Két napig Sopronban** vitatták meg a második világháború végétől napjainkig terjedő időszak történelmi eseményeit, a történeti kutatás problémáit az ország neves történészei. Az előadói konferencia szombaton délben befejeződött. A résztvevők délután Sopron műemlékeivel és történelmi nevezetességeivel ismerkedtek meg .

— **Kidolgozták** Bács-Kiskun megye következő ötödik ötéves lakásépítési, víz-, csatorna- és közműfejlesztési tervkoncepcióját, amely összesen 25 000 új lakás felépítését irányozza elő, felét többszintes, zömmel új lakótelepi, másik ötven százalékát pedig kertes ház formában. A városi építkezéseket házgyári technológia gyorsítja majd: ez év második felében termelni kezd a kecskeméti házgyár.

◆

Kórházi felvételes ügyeletek

Gyermekgyógyászat: mindennapos felvételi ügyeletek gyermekbelbetegek részére: Pécs város POTE Gyermekklinika. Szigetvár város és járás, a pécsi és a volt sellyei járás: Megyei Gyermekkórház. Gyermeksebészeti, gyermekfülészeti betegek részére páratlan napokon POTE Gyermekklinika, páros napokon Megyei Gyermekkórház, Pécs és a megye egész területéről.

Belgyógyászat, sebészet: Városi Kórház. Traumatológia: I. Sebészet. Égési sérülések: Honvéd Kórház, gyermekek esetében: Gyermekklinika. Koponya- és agysérülések: Idegsebészet.

SOS-ÉLET telefonszolgálat hívószáma: 12-390, este 7-től reggel 7 óráig.

Felújítási támogatás a védett épületek tulajdonosainak

Az országban alig több mint ezer műemlékileg védett népi épületet tartanak nyilván, s ennek több mint fele magántulajdonban van. Az épületek fenntartásához, felújításukhoz az Országos Műemléki Felügyelőség átalányként vissza nem térítendő támogatásban részesíthette a magántulajdonban álló műemlékileg védett népi épületek tulajdonosát. Az építésügyi és városfejlesztési miniszter január 1-i hatállyal módosította az 1971. évi jogszabályt, nagyobb anyagi támogatásra adott lehetőséget, így a népi műemléképületnél háromezer helyett négyezer—ötezer, a műemléki jellegű épületnél kétezer helyett háromezer—négyezer, a város- illetve faluképjelentőségű épületnél pedig ezer helyett kétezer—háromezer forint lehet az éves fenntartási átalány, amit az épület rendeltetésének, értékének, nagyságának, fenntartási költségeinek, továbbá a tulajdonos szociális, jövedelmi és vagyoni helyzetének figyelembe vételével határoznak meg.

A magántulajdonban álló népi műemlék és műemlékjellegű épületek gazdáinak eddig csak alig a fele élt a vissza nem térítendő rendszeres támogatás lehetőségével. Attól tartottak, hogy az átalány elfogadása csökkenti tulajdonosi jogaikat, s ezzel beleszólást engednek a műemlékvédelmi hatóságnak az épület átalakításába. Az érvényes műemlékvédelmi jogszabályok azonban nem az átalány elfogadásán múlnak, előírásaik anélkül is kötelezőek.

Lapzárta

Kairóban záróközlemény kiadásával végetért az egyiptomi, szíriai jordániai, palesztin négyes értekezlet. A felek megállapodtak abban, hogy a jövőben rendszeresen tartanak találkozókat. A következő külügyminiszteri szintű négyes értekezletet februárban Damaszkuszban rendezik meg. Jordánia a jövőben is biztosítja a Ciszjordániában és Jordániában élő palesztinoknak eddigi előjogaikat.

*

A Szovjetunió és Lengyelország közötti diplomáciai kapcsolatok felvételének 30. évfordulója alkalmából Gromiko szovjet külügyminiszter és Olszowski lengyel külügyminiszter üdvözlő táviratban köszöntötte egymást.

*

A lisszaboni banktisztviselők szakszervezetének konferenciája pénteken felszólította a kormányt, hogy államosítsa az ország bankjait. A konferencián elfogadott határozat rámutat: az államosítás az egyetlen mód arra, hogy a pénzügyi szektort a portugál nép szolgálatába állítsák, az MFA programjában előirányzott monopólium-ellenes stratégia keretében.

*

A burmai kormány amnesztiát hirdetett az ország függetlensége kivívásának 27. évfordulója alkalmából. Mint Rangoonban hivatalosan bejelentették, az évfordulón a múlt év decemberében kirobbant diáktüntetések letartóztatott részvevői közül mintegy négyszázat szabadon bocsátottak.

RÁDIÓ MŰSOR TELEVÍZIÓ

RÁDIÓ

KOSSUTH RÁDIÓ

6.00: Hírek. Lapszemle. Időjárás. 6.10—7.23: Kellemes vasárnapot! Közben: 6.45—7.00: Műsorismertetés — Budapest és a vidék kulturális programjából. — Körzeti időjárás. 7.23: Múzeumi híradó. 7.26: Hétköznapok formálói. Hetés tanítói. 7.56: A Közönségszolgálat tájékoztatója. 8.00: Hírek. Lapszemle. Időjárás. 8.05: Öt kontinens hét napja. Külpolitikai negyedóra. 8.20: Hallgatóink figyelmébe. 8.21: Jó reggelt, vasárnap. 10.00: Hírek. 10.03: Sok beszédnek sok az alja. Mesejáték. 10.46: Ovodások dalkincse. 10.57: Reklámturmix. 11.05: Kapcsoljuk a Zeneakadémia nagytermét. Az MRT szimfonikus zenekarának Beethoven-matinéja. Kb. 11.50: Hírek. Lapszemle. Időjárás. Kb. 12.00: Édes anyanyelvünk. Kb. 12.05—12.10: Versek. Kb. 12.40: Egy korty tenger. Fekete Gyula írása. Kb. 12.50: Operettrészletek. 13.35: Rádiólexikon. 14.05: Művészlemezek. 14.49: Varsói levél. 15.00: Hírek. Időjárás. 15.08: Régi magyar dalok és táncok. 15.25: Svéd Sándor énekel. 15.50: Színházi magazin. 16.48: Bárdos Lajos. II. népdalrapszódia. 16.58: Hallgatóink figyelmébe. 17.00: Hírek. Időjárás. 17.05: Magyar zeneművek. 17.55: Világlíra. 18.10: Nótakedvelőknek. 18.58: Hallgatóink figyelmébe. 19.00: Hírek. Időjárás. 19.11: Sporthírek. Totó. 19.16: Slágermúzeum. 20.00: Születésnapomra. József Attila-est a berlini Magyar Kultúra Házában. 21.00: Népszerű muzsika — világhírű előadók. 22.00: Hírek. Időjárás. 22.10: Sporthírek. Totó. 22.15: Vers és dal. 22.48: A mosoly országa. Részletek Lehár operettjéből. 23.30: A Dán Rádió bigbandje játszik. 24.00: Hírek. Időjárás. 0.10—0.25: Operaáriák.

PETŐFI RÁDIÓ

6.58: Hallgatóink figyelmébe. 7.00: Az evangélikus egyház félórája. 7.30: Orgonaművek. 8.00: Miska bácsi lemezesládája. A Gyermekrádió műsora. 8.30: Mit hallunk? Érdekességek a jövő hét műsorából. 9.00: Az MRT gyermekkórusa énekel. 9.12: Rahmaninov: g-moll zongoraverseny. 9.37: Molnár Antal 85 éves... 10.10: Az Ország krónikásai. 10.40: Szívesen hallgattuk. Vasárnapi koktél. 12.10: Jó ebédhez szól a nóta... 13.02: Ali baba és a negyven rabló. Mesejáték. 13.45: Időjárás- és vízállásjelentés. 14.00: Táskarádió. 15.00: Schumann: Pillangók. 15.15: Könyvek és szerzők. John Locke: Tanulmány az emberi értelemről. 15.40: Hírek. Időjárás. 15.45: A vasárnap sportja. Közvetítés a Lazio—Juventus olasz totó-mérkőzésről. 16.40: Fúvósesztrád. 16.49: Kritikusok díja 1974. Krúdy-fantázia. 17.36: Liszt: XIII. és XIV. magyar rapszódia. 18.00: Hírek. Időjárás. 18.05: Sporthírek. Totó. 18.10: Nőkről, nőknek 18.40: Mikrofon előtt az irodalmi szerkesztő. 18.50: Cherubini: Madea. Háromfelvonásos opera. Közben: 19.50: Jó estét gyerekek. 20.00: Hírek. Időjárás. 20.10—20.15: Sporthírek. Totó. 21.01—21.11: Utószó az olvasóportrékhoz. 21.49: Népdalok. 22.30: Könnyűzene Körmendi Vilmos szerzeményeiből. 23.00: Hírek. Időjárás. 23.10: Zenekari muzsika. 24.00—0.10: Hírek. Időjárás.

3. MŰSOR

8.00: Hírek. Lapszemle. Időjárás. 8.05: Műsorismertetés. 8.10: Klasszikus zene. 9.10: Hegedűs a háztetőn. Részletek Bock musicaljéből. 9.30: A Nemzetközi Rádióegyetem műsorából. 10.00: Uj Zenei Ujság. (ism.) 10.35: Verdi operáiból. 11.24: A Rádiószínház bemutatója. Falusi Edisonok. Rádiójáték. 12.00: Hírek. Lapszemle. Időjárás. 12.10: Brahms-művek. 13.16: Kis magyar néprajz. 13.21: Bemutatjuk a Magyar Hanglemezgyártó Vállalat új lemezét. Közben: 15.05: Diákkönyvtár, hangszalagon. Légy jó mindhalálig. 16.00: Hírek. Időjárás. 16.07: Hallgatóink figyelmébe. 17.43: Dzsesszfelvételekből. 18.00: Kapcsoljuk a 6-os stúdiót. Tusa Erzsébet Liszt-zongoraestje. Közben: 18.50—19.08: A Magyar Költészet századai. József Attila. IV. rész. 19.35: Bruckner: IV. szimfónia. 20.45: Csak fiataloknak. Komjáthy György tánczeneműsora (ism.) 21.45: A sánta kutya. Rádiójáték. 22.45: Georg Otsz énekel. 23.00—23.10: Hírek. Időjárás.

PÉCSI RÁDIÓ

17.00: Utcák és lakóik: Pécs, Petőfi utca. (Ismétlés) — Szluka Emil jegyzete. — Vasárnapi kívánságok. 18.30: Szerb-horvát nyelvű műsor. A hét hetedik napja. Zenés összeállítás. 19.15: Német nyelvű műsor. Vendégünk volt. Beszélgetés Freitag Konráddal, a hássági fúvószenekar vezetőjével. — Hallgatóink kérésére. Zenés műsor. — Vidám nyelvjárási történet. 20.00: Műsorzárás.

MAGYAR TV

9.03: Műsorismertetés. 9.05—10.00: Iskolatévé. 9.05—9.35: Francia nyelvtanfolyam, haladóknak. 9.35—10.00: Német nyelvtanfolyam. 10.00: Csak gyerekeknek! Kisfilm összeállítás. 10.30: Ki játszik ilyet? „Kétfejűek" (ism.) 10.50: Számvetés. I. rész. 11.15—12.05: Leonard Bernstein a muzsikáról Hangverseny fiataloknak. Fiatal előadóművészek — 1963. 13.13: Műsorismertetés. 13.15: Egy óra múlva itt vagyok. Tévéfilmsorozat. 8. A küldetés. (ism.) 14.50: Kis figurák, nagy mesterek. Zlatkó Bourek. 15.20: 8 nap a Föld körül. Tizentúliak vetélkedője. IV. rész. Az űrben. 16.10: Telesport. „Az év ifjúsági sportolója" vándordíj átadása. 16.45: Műsorainkat ajánljuk. Szerkesztő: Balla Éva. 17.10: Reklámműsor. 17.15: Delta. Tudományos híradó. 17.40: Magyar remekírók. Veres Péter. 18.35: A Közönségszolgálat tájékoztatója. 18.40: Esti mese. 19.00: A HÉT... 20.00: Hírek. Sporthírek. 20.10: Café de Paris. Francia film. 21.35: Pepita parádé. III. rész. 22.20: Hírek.

JUGOSZLÁV TV

8.45: Gyermekadás, utána magyar nyelvű tv-napló. 9.45: Élesszeműek — adás gyermekeknek (ism.) 10.15: Alice a csodák országában — filmsorozat gyermekeknek (ism.) 10.45: Népi muzsika. 11.15: Földművelőknek. 12.00: Családban élni. 12.30: Foglalkozás abécé. 13.00: A tudás → vagyon. 14.10: Hét tv-nap. 14.30: A nézők és a tv. 16.40: Kosárlabda: Lokomotiv—Crvena Zvezda. 18.10: A repülés úttörői — filmsorozat. 19.15: Rajzfilm. 20.05: Törölve a névjegyzékből — jugoszláv drámasorozat. 21.00: Dokumentumadás. 21.30: Sportszemle.

MÁSODIK MŰSOR

17.30: Damjan Radovanovic távozása — Tv-dráma ism. 18.35: Animációs filmfesztivál: Egy tűcsök New York-ban. 19.00: Az ifjúság kérdez. 20.00: Julie Andrews-show. 21.00: Huszonnégy óra. 21.05: A film 80 éve. 21.30: Legenda Ugetsuról — japán játékfilm. 22.35: Élő szó — M. Kreza: Téma variációkkal.

24 ÓRA A NAGYVILÁGBAN

Az etióp szakszervezet támogatja a kormányzótanácsot

Az Etiópiai Munkásszervezetek Szövetsége (CELU) pénteken nyilatkozatot adott ki. Ebben támogatja az ideiglenes katonai kormányzótanács programját. A szakszervezeti központ támogatja az ország létfontosságú gazdasági vállalatainak állami ellenőrzését, a munkanélküliség és a drágaság elleni harcot. Ez volt az első alkalom a CELU vezetőinek novemberi bebörtönzése óta, hogy a szövetség támogatásáról biztosította az ideiglenes katonai kormányzótanácsot.

Az előző rezsim uralkodása idején bebörtönzött 922 személyt részesítettek pénteken kegyelemben — jelentette be az ideiglenes katonai kormányzótanács szóvivője. 116 személyt amnesztiában részesítettek, 806-nak pedig — jó magaviselete következtében — csökkentették a büntetését.

*

✦ VARSÓ: Henryk Jablonski, a LEMP PB tagja, a Lengyel Államtanács elnöke 65 éves. Ebből az alkalomból a Lengyelország Újjászületése Érdemrend nagykeresztjével tüntették ki a neves politikust.

✦ *RABAT: A marokkói kormány államosította az ESSO amerikai olajtársaság két marokkói leányvállalatának vagyonát. Az intézkedésre azért került sor, mert az ESSO Standard Maroc és az ESSO Gas nem tett eleget a marokkói kormány felszólításának, hogy 1974. december 31-ig adja át részvényeinek 50 százalékát a Marokkói Állami Olajtársaságnak.*

✦ KAIRÓ: Hoveida iráni miniszterelnök a kairói Al Ahram tudósítójának Kissinger amerikai külügyminiszternek a Business Week című folyóiratban megjelent nyilatkozatáról egyebek között a következőket mondotta: hatalmas katasztrófához vezetne, amennyiben bármelyik nagyhatalom csapatokat küldene a Perzsa-öböl valamelyik országába. Irán azonban úgy véli, hogy erre nem kerülhet sor, elképzelhetetlennek tart egy fegyveres intervenciót a kőolajszállító országok ellen.

✦ *BUKAREST: Nicolae Ceausescu, az RKP főtitkára, román köztársasági elnök szombaton fogadta Mario Soares portugál külügyminisztert, a Portugál Szocialista Párt főtitkárát, aki hivatalos látogatáson tartózkodik Romániában. A szívélyes, baráti légkörű találkozón Soares átadta Ceausescunak Costa Gomes portugál államfő üdvözletét.*

✦ *BEIRUT: Palesztin irányzatú lapok szombaton azt az értesülést közölték, hogy Jasszer Arafat rövidesen Párizsba utazik, ahol tárgyalásokat folytat a francia kormány tagjaival.*

✦ MOSZKVA: A Szovjetunió Ázsia, Afrika és Latin-Amerika országait több mint 700 vállalat létesítésében segíti. Nagy jelentőségűek a szovjet nyersanyagszállítások is, főként az érc, a színesfém, a faipari termékek, az olajszármazékok, a cellulóz- és papíripari készítmények exportja.

✦ WASHINGTON: A Ford-kormányzat feltételesen jóváhagyta a jövő évre szóló 93 milliárd dolláros katonai költségvetési előirányzatot. Az összeget a hadügyminisztérium javasolta arra való hivatkozással, hogy az elmúlt pénzügyi évben, elsősorban az infláció hatására, a Pentagon rendelkezésére álló pénz vásárlóereje körülbelül 11 milliárddal volt kisebb a tervezettnél.

✦ *PALERMO: A rendőrség felgöngyölt egy 48 tagú bandát, amely bordélyházakat tartott fenn, ezekben kiskorú prostituáltakat alkalmazott. A banda ezenkívül rablásokat és fosztogatásokat is elkövetett. Harminchét gengsztert őrizetbe vettek.*

✦ RÓMA: A három legnagyobb olasz szakszervezeti szövetség, a CIGL, a CISL és az UIL január 24-re az egész országra kiterjedő négyórás általános sztrájkot hirdetett meg. A munkabeszüntetés mintegy 14 millió alkalmazottat érint. A szakszervezetek az általános sztrájkkal kívánják alátámasztani az olasz dolgozóknak a foglalkoztatottság biztosítását és különféle szociális igények kielégítését célzó követeléseit.

✦ MANILA: Szombaton a fülöpszigeti fővárosban megkezdődött harminc személy — köztük két katolikus pap — pere. A vád: lázadás és felforgató anyagok terjesztése. A vádlottak között van az illegális Fülöpszigeti Kommunista Párt egyik vezetője is.

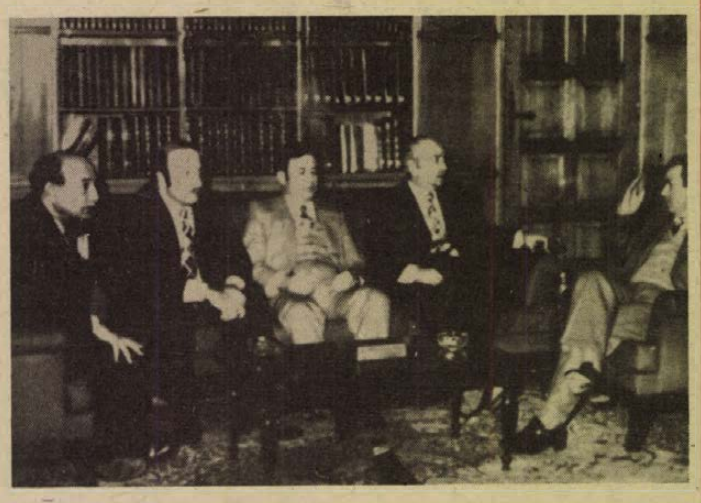

Kairóban szombaton folytatódott a miniszteri szintű négyes tanácskozás. A konferencián Egyiptomot Fahmi külügyminiszter, Szíriát Khaddem miniszterelnök-helyettes és külügyminiszter, Jordániát Zaid miniszterelnök és külügyminiszter, a PFSZ-t Kaddumi osztályvezető képviseli. A péntek esti több mint háromórás tanácskozás után Mahmad Riad, az Arab Liga főtitkára elmondotta, hogy a megbeszélések „testvéri, építőjellegű és pozitív" légkörben folynak, a felek között nincsenek nézeteltérések.

*

✦ BUKAREST: Romániában szombaton bejelentették, hogy a TAROM Légitársaság Bukarest–Nagyvárad vonalon közlekedő belföldi járata 1974. december 29-én a Kárpátok fölött, a Preajba csúcs közelében lezuhant. A repülőgép 33 utasa és személyzete életét vesztette. A szerencsétlenség okainak kivizsgálására bizottságot hoztak létre.

Atomhajó eladó

A japán kormány azzal a gondolattal foglalkozik, hogy eladja, vagy bérbeadja az ország első nukleáris hajóját, a 8214 tonnás Mucut. Potenciális vevőként emlegetik Tokióban Brazíliát, Szaud-Arábiát. A szokatlan elhatározás mögött az a kudarc húzódik meg, amely Japánt érte, amikor próbaútra bocsátotta az atomhajót. Rövid idő alatt kiderült, hogy hibás a hajó reaktorának védőpajzsa. A hajó hat héten át hányódott a nyílt tengeren, míg végül is sikerült meggyőzni a Mucu kikötőváros lakosságát, hogy átmenetileg fogadja be ismét a nukleáris hajót.

✦ ATHÉN: Nyugati hírügynökségek jelentése szerint szombaton benyújtotta lemondását Petrosz Arapakisz ellentengernagy, a görög haditengerészet főparancsnoka, akit a junta ellen 1973 tavaszán megkísérelt monarchista államcsíny után Papadopuloszék állítottak a flotta élére.

✦ *RAWALPINDI: Újabb földrengés rázta meg szombaton Pakisztán északi részét, ahol egy hete több mint ötezren estek egy korábbi földlökéssorozat áldozatául. Ez alkalommal a természeti csapás nem követelt emberéletet.*

✦ LUANDA: A három angolai felszabadítási szervezet – az Unita, az FNLA és az MPLA – képviselői „megegyeztek abban, hogy mindegyik mozgalomnak három tárcája lesz az ideiglenes kormányban, melyben Portugáliának is három vagy négy képviselője lesz" – jelentette be az Unita szóvivője az angolai rádóinak adott nyilatkozatában.

✦ *PRÁGA: Az 1976—1980-ra vonatkozó tervek szerint Csehszlovákia 32 ezer Liaz-Skoda teherautót, 9 ezer hűtőgépkocsit, 280 ezer személyautót, 390 ezer Jawa és CZ motorkerékpárt exportál a KGST országokba.*

✦ PORT ELIZABETH: Callaghan brit külügyminiszter szombaton a dél-afrikai Port Elizabeth-ben megkezdte tárgyalásait John Vorster dél-afrikai miniszterelnökkel. Callaghan és Vorster megbeszéléseinek középpontjában a rhodesiai kérdés, illetve a rhodesiai fehértelepes kormány és az afrikai lakosság ellentétének problémája állt.

◆

Munkatörvénykönyv Lengyelországban

Lengyelországban életbelépett az új munkatörvénykönyv, amelyet a nemzetgyűlés a múlt év nyarán fogadott el. Az ország történetében ez az első egységes munkatörvény. Eddig ugyanis a két világháború között hozott közel 50 jogszabály, a felszabadulás óta kiadott tucatnyi rendelet, több mint 100 kollektív szerződés és mintegy 1000 végrehajtási utasítás érvényesült a munkajogban.

Az első egységes, átfogó munkatörvény a lengyel népgazdaság szocialista szektorának mintegy 11 millió dolgozóját érinti, amely minden dolgozó számára egyenlő jogokat és kötelességeket biztosít.

◆

✦ *HANOI–SAIGON: A szombati hanoi lapok hírt adnak arról, hogy a dél-vietnami felszabadító erők Phuoc Long tartományban támadást indítottak Phuoc Binh tartományi székhely ellen, melyet a Thieu-rezsim hadserege kiinduló támaszpontként használt területrabló hadműveleteihez. Nyugati hírügynökségek jelentették, hogy szombaton a felszabadító erők teljes mértékben ellenőrzésük alá vonták Phuoc Binh-t.*



Nemrég elbocsátott autógyári munkások várakoznak egy detroiti munkaügyi hivatalban, hogy felvegyék őket a segélyezendők listájára. Az Egyesült Államokban 13 év óta most a legnagyobb a munkanélküliek száma: meghaladja a 6,5 milliót.

Tájékoztató

a nemzetközi utasforgalomra vonatkozó egyes intézkedésekről

A Pénzügyminisztérium és a Magyar Nemzeti Bank — az utasforgalomban érvényben levő alapvető pénzügyi rendelkezések megváltoztatása nélkül — intézkedéseket hozott.

Ismeretes, hogy az utóbbi években — különösen 1973—1974-ben — számos országban, melyekkel elszámolásainkat konvertibilis valutában bonyolítjuk le, egyre növekvő és országonként változó mértékű infláció következett be. Ez mutatkozik meg fogyasztói árszínvonaluk felgyorsult növekedésében, beleértve a turizmussal összefüggő áruk és szolgáltatások árszínvonalát is. Ugyanakkor hazánkban gazdaságpolitikai döntésekkel, jelentős költségvetési terheket vállalva, minimális mértékűre korlátoztuk a fogyasztói árszínvonal emelkedését. A turizmussal összefüggő áruk és szolgáltatások árszínvonala is csak jóval kisebb mértékben nőtt, mint az említett országokban. Ezen országok valutáinak forint-árfolyama ezeket a változásokat nem követte megfelelően.

A forint értéke és a fent jelzett valuták forint árfolyama közötti aránytalanság mérséklése érdekében szükségessé vált a forint felértékelése, azaz a konvertibilis elszámolású valuták pótlékolt forint-árfolyamának csökkentése. Az 1975. január 1-i hatállyal bevezetett, a szerdai lapokban közzétett új pótlékolt árfolyamok valutánként változó mértékben, átlagosan 6 százalékkal alacsonyabbak az eddigieknél. Ez az intézkedés azt jelenti, hogy mindazok — magyarok és külföldiek egyaránt —, akik e valutákból beváltanak, az eddigieknél kevesebb forintot kapnak, akik pedig e valutákból vásárolnak, kevesebb forintösszeget fizetnek.

A konvertibilis valutaelszámolású országokba (ideértve Jugoszláviát is) turista útlevéllel külföldre utazó magyar állampolgárok továbbra is személyenként és utazásonként 3300 forintért vásárolhatnak valutát, de ezért a forint összegért az árfolyam-csökkentésekkel arányosan nagyobb valutaösszeget kapnak, mint eddig. (Pl. az eddigi 141 dollár helyett 151 dollárt.)

Jugoszláviai turista utazáshoz ezideig előzetes valutaigénylésre nem volt szükség. Miután Jugoszláviával két év óta ugyancsak konvertibilis valutaelszámolásunk van, a népgazdaság devizális érdekeinek érvényesítése céljából 1975. január 1-től a Jugoszláviába szóló turista útlevélkérelem benyújtásához a kérelmezőnek rendelkeznie kell a Magyar Nemzeti Bank előzetes valutakiutalási engedélyével. Ilyen engedély a jövőben kétévenként igényelhető. Jugoszláviába irányuló turista utazások (egyéni vagy csoportos) között legalább egy naptári évnek kell eltelnie, amelyben az utazni kívánó magyar állampolgár magán céllal (egyéni vagy csoportos) turistaként, illetve látogató útlevéllel) konvertibilis valutaelszámolású országba nem utazott. 1975-ben nem igényelhet jugoszláviai turista utazáshoz valutát, aki 1973-ban és 1974-ben, tehát mindkét évben turistaként járt Jugoszláviában, vagy az egyik évben tőkés országban, a másik évben pedig Jugoszláviában, valamint az, aki 1974-ben tőkés országban volt turista úton.

Azok a magyar állampolgárok, akik 1974. december 31. előtt kiadott, jugoszláviai turista utazásra jogosító kiutazási engedéllyel rendelkeznek, a valutát úgy vásárolhatják meg, hogy az IBUSZ és az OTP erre felhatalmazott fiókjainál 1975. január 31-ig előzetes valutakiutalási engedélyt kérnek. Ezeket az engedélyeket a Magyar Nemzeti Bank külön eljárás nélkül adja ki az érdekelteknek.

A jugoszláviai turista utazásra napi 250 Ft-ért, összesen legfeljebb 3300 Ft-ért lehet valutát igényelni. Változatlanul forintért vásárolhatók meg a turista útlevél birtokában a különböző menetjegyek, a személygépkocsival utazó turisták pedig üzemanyagvásárlás céljára külön valutaellátásban részesülnek.

Egyéb konvertibilis valutaelszámolású országokba irányuló turista utazáshoz az eddigi rendszernek megfelelően, az útlevélkérelem benyújtása előtt valutát kell igényelni a Magyar Nemzeti Banktól. Ezekhez az utazásokhoz változatlanul akkor lehet valutát igényelni, ha a kérelmező két egymást követő naptári évben nem járt magáncéllal ilyen országban. Jugoszláviai magánutazás után azonban egy naptári év eltéltével lehet valutaigényléssel a Magyar Nemzeti Bankhoz fordulni. A konvertibilis valutaelszámolású országokba (ideértve Jugoszláviát is) látogatóként kiutazók valutaellátásának javítása érdekében utazásonként az eddigi 300 forint helyett 500 Ft értékű valuta vásárolható (így pl. az eddigi kereken 13 dollár helyett, figyelembe véve a pótlékolt árfolyam változását is, kereken 23 dollár).

Akik látogató útlevéllel utaznak Jugoszláviába, 1975. január 1-től forintért csak Volán autóbuszjáratra, vagy MALÉV repülőgép-járatra vehetnek menetjegyet. Vasúti menetjegy forintért csak a magyar határig vásárolható.

Módosulnak 1975. január 1-től egyes útlevél illetékek is. A turista útlevél illetéke konvertibilis valutaellátás esetén — ideértve a Jugoszláviába érvényes útlevél illetékét is — egységesen 600 forint. A tőkés országokba érvényes látogató útlevél, illetőleg kiutazási engedély illetéke minden alkalommal 400 Ft. A Jugoszláviába szóló látogató kiutazási engedély illetéke alkalmanként 100 forint.

A rubel elszámolású országokba utazó magyar állampolgárok valuta-ellátásainak rendje és mértéke nem változik. Az évi valutakeret ezekbe az országokba továbbra is 8000 forintnak megfelelő összeg.

Sikkasztó képviselő a nyomozók előtt

A Scotland Yard két nyomozója szombaton Melbourne-be érkezett, hogy kihallgassa a 49 éves John Stonehouse, volt munkáspárti minisztert, a Labour-párt parlamenti képviselőjét. Az üzletember-politikus ugyanis pénzügyi szabálytalanságokkal gyanúsítható. Már négy hónappal ezelőtt mintegy tizenhatmillió forintnak megfelelő összeget emelt el saját vállalatának vagyonából, s helyezett el szabályellenesen titkos svájci bankszámlán.

Stonehouse novemberben az Egyesült Államokban eljátszotta saját vízbefúlásának színjátékát, majd egy halott ember nevében korábban váltott angol útlevéllel Ausztráliába szökött, s leleplezéséig ott rejtőzködött.

Jelenleg szabadlábon van, bár rendőri felügyelet alatt áll.

Stonehouse kiválásával gyakorlatilag háromról kettőre fogyatkozott a brit munkáspárti kormány alsóházi abszolút többsége.

Naponta 220 ezer ember utazik a pécsi buszokon

Fordulat a pécsi autóbusz-közlekedésben

Erre a beszélgetésre tulajdonképpen márciusban kértük Füzi Árpádot, a Volán 12. sz. Vállalatának igazgatóját. Akkor azzal hárította el az interjú adást, hogy sok minden érlelődik, amiknek kár lenne elébük vágni. „Uljünk le később, ha már elgondolásaink megvalósulásáról beszélhetünk...” Úgy véljük, eljött az ideje. Pécs tömegközlekedésének mai helyzetéről beszélgetünk.

● Mindenekelőtt a márciusi témáról. Április 1-én volt tíz esztendeje, hogy a Volán átvette Pécs tömegközlekedését.

A PKV 106 kocsival bonyolította a városi forgalmat, ezek többsége kicsi, 40 személyes Ikarus 31-es volt. A kocsipark műszaki állapota messze nem érte el azt az üzemképességi szintet, ami a közlekedés biztonságának nélkülözhetetlen feltétele. Abban a helyzetben csak a nagyüzem jelenthetett megoldást. A városi közlekedésbe tömegesen besegítő távolsági autóbuszok már az első időkben jelentős javulást hoztak. A járműpark folyamatos korszerűsítése — a csuklós és más nagy befogadóképességű autóbuszok megjelenése — érezhetően javította Pécs tömegközlekedését. Hamarosan kiderült azonban, hogy egy ilyen nagy városban, mint Pécs, nem lehet a közlekedést „zsebből” irányítani. A 65-ös nagy utasszámlálás sok nyitott kérdésre adott választ és hosszú évekig hatékonyan segítette forgalomszervezési tevékenységünket.

— A tavalyi utasszámlálás adataiból kitűnik, hogy naponta 215—220 ezer embert szállítanak Pécsett a Volán autóbuszai, az utasok 79,7 százaléka bérlettel utazik, a nagy utascsúcs délután 4 és 5 óra között van, ebben az órában 18 ezren utaznak! A reggeli csúcs idején — háromnegyed 7 és háromnegyed 8 között — 15 ezren utaznak. Nem utasszámlálási adat, de itt kell még elmondanom, hogy Pécs lakó- és iparterületeinek 83 százalékát ellátjuk tömegközlekedéssel, a többin vagy nincs kiépített út, vagy alkalmatlan az út a tömegközlekedésre.

— Szeretném itt elmondani, hogy Budapest után Pécs bonyolítja a Volán Tröszt valamennyi vállalata közül a legszervezettebb és legnagyobb volumenű tömegközlekedést.

● Ehhez természetesen megfelelő eszközállományra van szükség...

— A fordulat 1973 őszén kezdődött, amikor megjelentek Pécsett az első Skoda autóbuszok. Most, az esztendő végén Pécsett 150 autóbusz állt a városi tömegközlekedés szolgálatában, s ebből 30 Skoda, 20 pedig új csuklós. Legroszszabb kocsijainkat kicserélhettük úgy, hogy egyidejűleg csökkenthettük a zsúfoltságot és mégis több utast szállítunk. A tervszerű eszközváltás nem fejeződött be. Idén további 5 Skodát várunk és megjelennek Pécs utcáin is a nagy befogadóképességű — 80 személyes — Ikarus 266-osok, amelyekből 26 darabot várunk.

● Milyennek ítéli az elmondottak alapján Pécs jelenlegi tömegközlekedését?

— Kielégítőnek. Annak ellenére, hogy időszakonként ma is van zsúfoltság, de ez elkerülhetetlen, hiszen csúcsidőre sehol nem tervezhetnek kocsiparkot.

● Nézzük az eszközváltás másik oldalát, az utasokat...

— Két-három év múlva a csuklósokon kívül csak hosszú szólókocsik lesznek, amelyek sok helyen a szűk pécsi utcákon nem közlekedtethetők. Erre mihamarabb fel kell készülni. Amikor tavaly megalakult a tömegközlekedési munkabizottság, már közöltük azt a szándékunkat, hogy a Skodákkal akarjuk megoldani a mecseki közlekedést. Ehhez azonban bizonyos útkorrekciókra lenne szükség. Ez mindeddig nem történt meg. De ez csak egy vonal. Lehetne többről is beszélni.

● A munkabizottságban több hasonló téma hangzott el. Mi van ezekkel?



— A Volán mindenre készen áll. Ha meglennének a Verseny utcai megállók, mi indíthatnánk a sokak számára nagyon fontos kertvárosi körjáratot. A Lenin térről nem tudjuk kihozni a 32-est — Újmecsekaljáig szeretnénk közlekedtetni —, mert a Mártírok útján és a Veress Endre úton a leállóöblök, illetve megállók nem alkalmasak két csuklós autóbusz befogadására. Emiatt nem tudjuk kihozni a piactérről sem a nagyárpádi és a postavölgyi járatokat a Lenin térre. Késik a daindoli autóbuszforduló kiépítése. Amíg ez nincs kész, addig nem tudjuk ezt a nagyon forgalmas vonalat csuklósítani. A szigeti csomópont különben is sok gondot jelent, végleges rendezése nagyon sürgős lenne már. Nagyon elhúzódó szanálás miatt nincs rendezve még a bányajáratok sorsa. Ha a Katalin utcába be tudnánk vinni autóbuszokat, legalább ezekkel a járatokkal tehermentesíthetnénk a Széchenyi teret.

● Sokan reklamálják a Kertváros—Újmecsekalja közvetlen összeköttetést.

— Ez nekünk is gondot jelent, de a Megyeri úton át ezt véleményem szerint halálos bűn lenne megteremteni. Arra még üres buszt sem küldünk szívesen. A 24 órából 650 perces sorompózás ezt az útvonalat teljesen alkalmatlanná teszi a tömegközlekedésre. Amíg ebben a térségben felüljáró nem épül — márpedig erre egyre sürgetőbb szükség van —, sem ezt nem tudjuk megoldani, sem egyéb járatokkal nem tudjuk kikerülni a belvárost. A felüljáró lehajtóága segíteni fog ebben, de addig is szeretnénk könnyíteni a helyzeten, s az igényeket kielégíteni azzal, hogy a felüljárón és a Szalai András úton át létesítsünk kapcsolatot a két városrész között. Erre ugyanúgy felkészültünk, mint a Kertváros és a keleti városrészek közötti tömegközlekedési kapcsolat megteremtésére.

● Az elmondottak részben tanácsi feladatot is jelentenek, a kritika tehát bizonyos fokig a tanácsot érinti. Milyen a tanács és a Volán kapcsolata?

Mindkét részről megnyilvánul az együttműködési szándék a városi tömegközlekedés folyamatos javítására. Azt mégis meg kell mondanom, hogy ugyanezzel nem mindig találkozunk a tervezés szakaszában. Ha pl. idejében tájékoztatnak, a kertvárosi autóbuszpályudvart nem ott építjük meg, ahová került, hanem az új lakónegyed közvetlen közelében. Tudjuk, hogy idén üzembelép a baromfifeldolgozó, azt is tudjuk, hogy mintegy 600 dolgozó oda- és elszállításáról kell majd gondoskodni, de tőlünk ezzel kapcsolatban nem kértek hivatalosan véleményt. Ugyanígy nem vonták be a Volánt a Siklósi városrész tervezésébe, pedig egy 60 ezresre tervezett városrész tömegközlekedési ellátása nem kis gondot jelent.

● A tömegközlekedési munkabizottságban szó volt gyorsjáratokról.

Igéretet tettünk, hogy a jól bevált 20-as és 40-es gyorsjáratok mellett megindítjuk a 10-es és a 39-es gyorsjáratokat is. Ez megtörtént, a gyakorlatban jól beváltak. A lakosság azonban nem értette meg azt a szándékunkat, hogy mi a vonal két végpontja között szeretnénk minél gyorsabban minél több utast elszállítani. Amióta a 39-es megindult, azóta állandóan ostromolnak kérelmekkel, hogy itt is, ott is állítsuk meg a gyorsjáratot. Ha ezeknek az igényeknek eleget tennénk, akkor mi szükség van a gyorsjáratra?...

— Végezetül én szeretnék köszönetet mondani mindazoknak a gépkocsivezetőknek, akik a nagyforgalmú útvonalakon, csomópontokban előnyt biztosítanak az autóbuszoknak. Enélkül pl. a Rózsa Ferenc utcáról soha nem jutnának ki az autóbuszok. Úgy vélem, megértették: nem az autóbusznak, hanem a benne lévő sok utasnak adnak előnyt. Ezt az utasok nevében köszönjük...

Hársfai István

Amatőr művészet — vagy jóakaratú dilettantizmus?

A Dunántúli Napló hasábjain egyre többször olvasom, hogy valamelyik gyár, üzem, tárlatot, kiállítást, bemutatót rendez munkásának.

Ismeretlen festők, grafikusok, ötvösök sora kap így lehetőséget, hogy megmutassa alkotásait egy-egy klubban, folyosószegletben és ebédlőben. A szűk családi körben őrzött, vagy mutogatott művek így társadalmi nyilvánosságot kapnak. (Anélkül, hogy az állami felügyeleti szerv tudna róla.)

Van valami örvendetes is ebben a szinte tömeges jelentkezésben... A dolgozó fiatal, vagy korosabb munkás kenyérkereső munkája mellett vágyat érez egy mástípusú önkifejezésre: hogy az esztétika nyelvén mondjon valamit az őt körülvevő világról, vágyairól, érzelmeiről.

Találkozunk vonzó, színvonalas, találó munkákkal is ezeken a „mini tárlatokon”, a többség alkotásai azonban technikailag nem érik el a „műalkotás” szintjét. Számtalanszor találkozunk primitív megoldásokkal, nemegyszer giccsekkel!

A nemesen munkálkodó így torzul — számos esetben — törekvő dilettánssá, akit most már nem csak a család elfogult közössége kiált ki „művésszé”, hanem a dolgozók kollektívája is. Az egyébként becsületes dolgozó ember elveszti természetes arányérzékét, túlértékeli önmagát és alkotásait. Mivel pedig a „tárlat” ünnepi napjai elmúlnak (ahol udvariasan, vagy viszolyogva mosolygók üdvözlik a kiállítót) és mivel a valóban művésszé válásnak hosszas képzési és szervezeti feltételei vannak: így válnak a hétköznapokat megszépíteni akaró emberek sértődött, csalódott, vagy éppenséggel beképzelt személyiséggé.

Mennyivel hasznosabb lenne, ha kevésbé mutatós művelődési eszközök és oktatási formák tennék műveltebbé a dolgozókat, fejlesztenék gondolkodását és ízlését. A tudatlan ízlésrombolás helyett lehetséges lenne az e területen alkotni kívánó amatőrök megfelelő orientálása is. A művelődési otthonok képzőművészeti és barkácsoló szakkörei megadhatják a szükséges alapképzést. A Képzőművészek Szövetsége is szervezhet munkás-amatőr stúdiót, vagy más efféle képzési formát. Közművelődési szerveink nemes feladata kell legyen, hogy a szakértő zsűrik értékelése alapján — a művészet különböző ágaiban — városi munkástárlatokat, amatőr kiállításokat rendezzen. Esetleg a gyárakban és üzemekben forgalmazható vándorkiállítások formájában.

Tisztelet és becsület a festegető, faragó és kalapáló amatőr alkotóknak — de vigyázzunk az emberi értékelés szabályos rendjére, a művészet tisztaságára és a szocialista ízlés épségére is.

Várady Géza

Ashabad holnapja

A türkmén fővárosban 2000-ig csaknem megháromszorozódik a lakások száma, miközben lakosainak száma megduplázódik. Az ashabadi városi tanács most fogadta el az ezredfordulóig szóló távlati fejlesztési tervet. Az építészek harmonikus egységbe foglalják majd a régi és az új városrészeket, s az új lakónegyedek arculatának kialakításában felhasználják a türkmén építészeti hagyományokat. A házakat nagy loggiákkal, zárt galériákkal, belső udvarokkal tervezik, a háztömböket csatornák, kis tavak, kertek választják el egymástól. Az ipari negyedekhez gyorsforgalmi utakat terveznek, a külvárosban, a Karakum-csatorna partján pedig pihenőövezetet alakítanak ki.

Ashabad 50 éve aprócska vasúti megállóként szerepelt a térképeken — ma nagy város, itt található a Türkmén Tudományos Akadémia és a filmgyár, az egyetem, öt színház és két múzeum.

KENDE SÁNDOR

Furcsa lány

51.

A terítő is megmaradt a zongorán, az az óriási csipketerítő, anya horgolta az eljegyzése után. Most már nem volt fehér, és mindenféle törmelék borította, mész, vakolatfoltok, lécek és rongyok.

— Kicsit piszkos lett — hümmögött apám. — Majd sor kerül rá, ki kell tisztítatnunk...

Aztán, minden átmenet nélkül, keményebb hangra váltott megint:

— De most nem ez a legfontosabb.

És ugyanilyen indulatosan, két óriási lépéssel a hangszer túlsó oldalára került:

— Nézd meg, ellenőrizd csak nyugodtan! Semmi baja, működik ez gyönyörűen, ne félj!

Ezzel beletenyerelt a billentyűsorba.

Ő ijedt meg legjobban. Elhúzta a száját, nevetni akart. Féloldalt állva, kinyújtott karral, végigjátszott egy gyors futamot. Egy régi operettsláger nekiiramodó első dallamsorát.

— Na! Megy ez még, mit akarsz!

És lecsapta a billentyűket védő fekete tetőt.

— Látod, akkor is ügyetlen voltál... — kezdte az előbbi módon, a régi hangján, miközben maga alá húzott egy ládát, és leült rá, szemben velem. — Én figyelmeztettelek. Ha rendes helyre mentél volna dolgozni, akkor ma...

— Rendes helyre?

— Zongorád itthon is volt. Nem kellett volna ottragadnod, abban a bolond házban!

— Apám, ezt hagyd, nagyon kérlek.

— Csupa félnótás között...

— Apa!

— Persze, a fiatalúr olyan gyönyörűen zongorázik!... és a fiatalúr elgyöngül az ámuló szavaktól... Hogy az ördögbe is, persze, hogy elgyöngül, csak hízelegjünk kicsit, az kell neki!

— Apa, hagyjuk. Ez nem igaz!

— Nem igaz? Tudom.

— Nem igaz!

— Azért csak ne kiabálj. Jól van... Tehát, ha rendes helyen dolgoztál volna... néhol még az utolsó időkben is adtak eztazt. Segítettek. Ha katona lett az illető, akkor a hozzátartozója kapta. Fizetést, vajat, néha húst is.

— Sajnálom, apa.

Pár percig hallgattunk. Ő felállt a ládáról.

— Sajnálni azért már nem kell.

Visszaült.

— Hanem mondj valamit. Na. Végre mesélj már arról, mi volt veled? Hogy az ördögbe sikerült?!... Mert, hogy megúsztad, azt látom!

Nem szóltam.

— Őrülök, hogy megúsztad, őszintén mondom neked. Nagy dolog, őrült nagy dolog. Ügyes fiú vagy, valamihez mégis értesz hát! Gratulálok, cimborám!...

— Apa, nekem egy-két ruha kellene, valami talán maradt...

Most nézett rajtam igazán végig:

— Hát nem a legjobban állsz, az faktum! — vakarta hosszan a tarkóját, végül tanácstalanul megfordult, dühösen a falig vágtatott, majd vissza, ugyanolyan iramban.

— Valami csak maradt? — próbálkoztam.

— Valami!

— Elvitték?... Hová lett?... Mindent elvittek?!

— Hallgass már.

— Apa, miért nem felelsz?! Minden eltűnt?!

Félrerúgta útjából a ládát, hátracsapta a kezét, és elfordult. Percekig állt így az ablak előtt.

— Elcserélted?... Eladtad?... — igyekeztem minél halkabban. — Mire cserélted?

Kiment, talán gyertyát keresett. Hamarosan talált is. De nem hozta át a szobába. Onnan szólt be.

— Este van... csináljunk valami meleget.

Nem tudom, mivel lármázott, nem értettem meg a zajokat.

Csak a szavát:

— Holnap majd beszélünk.

2.

Reggel hétre, ahogy világosodni kezdett, mindössze talán százan gyűltünk ösze a régi elöljáróság udvarában. Toporogtunk, fáztunk és fölgyűrt gallérral, szorosan gombolt kabátban vagy körbemadzagolt pokrócban, zsebre süllyesztett kézzel járta be ezredszer ki-ki a maga négyszögét, mint egy börtöncellában, alig szólva egymáshoz, a cipőnk orra elé meredve, az egyforma cementlapokra.

(Folytatása következik.)

Hétfői műsor

SZÍNHÁZ

Nemzeti Színház: Szünnap.

Pannonia Bár: Pannonia Koktél. Nyitva 22—04 óráig.

MOZI

Park: A lopakodó Hold (3, nó, f8)
Petőfi: A lopakodó Hold (f4, hnó, 8)
Kossuth: A lopakodó Hold (f10, hn12,) Az aranyember (2, n5) A veréb is madár (7) Elfelejtett ősök árnyai (f9)

RÁDIÓ

KOSSUTH RÁDIÓ

8.16: Nótacsokor. 9.12: Az elmés nemes Don Quijote de la Mancha. XXIII. rész (ism.) 9.30: A hét zeneműve. 10.05: Iskolarádió. 10.30: Ami a kőfalon is áttör... 10.45: Zenekari muzsika. 12.35: Tánczenei koktél. 13.20: Urbán Katalin és Madaras Gábor népdalokat énekel. Németh János cimbalmozik. 13.50: Válaszolunk hallgatóinknak. 14.05: Édes anyanyelvünk. 14.10: Mozart: D-dur hegedűverseny. 14.34: Irodalmi évfordulónaptár. 15.10: Iskolarádió. 15.50: Juhász Frigyes—Szilágyi György: Az idő parancsa. Kantáta a Munkásőrség fennállásának 10. évfordulójára. 16.00: A világgazdaság hírei. 16.05: Húszas stúdió. Esték a Csiliben. 17.05: Külpolitikai figyelő. 17.20: A hét rádióhallgatója. 17.40: Biológiai kutatócsoport a Központi Fizikai Kutatóintézetben. 17.55: BUÉK — 1975! A Rádió Kabarészínházának szilveszteri műsora (ism.) Kb. 23.00: Cherubini operáiból. 23.30: Népdalok, néptáncok.

PETŐFI RÁDIÓ

8.05: Kamarazene, vokális zene. 9.03: Ezeregy délelőtt. 10.00: A zene hullámhosszán. 11.45: A Jupiter négy nagy holdja. 12.00: Wilhelm Furtwängler operafelvételeiből. 12.45: A nagy öreg. Vogul medveének. 13.03: Ki a jó diák? 13.20: Schumann: Spanyol daljáték. 14.00: Kettőtől hatig... 18.05: Külpolitikai figyelő (ism.) 18.20: Kalandozás. 19.25: Gergely Anna és Bálint Sándor nótákat énekel, Zsákai Piros László klarinétozik. 20.13: Böngészde. 21.13: A históriák forrásánál. 21.33: Beethoven-művek. 23.15: Mario Lanza énekel. 23.30: A hét zeneműve.

3. MŰSOR

18.07: Zsebrádiószínház. Üres osztály. Mándy Iván kishangjátéka. 18.25: Huszonöt perc beat. 18.50: Kritikusok díja. 19.21: Georgi Tozzi énekel. 19.35: Kapcsoljuk az Erkel Színházat. A Magyar Állami Hangversenyzenekar hangversenye. Közben: kb. 20.10: Láttuk, hallottuk — a színházban és a moziban (ism.) Kb. 20.30: A hangversenyközvetítés folytatása. Kb. 21.13: Michal Urbaniak együttese játszik. 21.44: Új lemezeinkből. 22.30: Zenei panoráma.

PÉCSI RÁDIÓ

17.30: Műsorismertetés, hírek.
17.35: Fél hattól—fél hétig. Kovács Imre műsora.
18.30: Dél-dunántúli híradó.
18.45: A tegnap slágerei.
19.00: Szerb-horvát nyelvű műsor. Horváth népdalok. — A magyarországi horvátok történetéből. Horváth Iván műsora. — Szórakoztató zene. — Hírek. — Kommentár. — Kolok.
19.30: Német nyelvű műsor. Hétfői magazin: hírek. — Elmondjuk 60 másodpercben. — Vizsgaidőszak. Riport. — Ritmus és dallam.
20.00: Műsorzárás.

JUGOSZLÁV TV

10.00: Téli műsor iskolásoknak. 16.35: Magyar nyelvű tv-napló. 17.30: Bábjáték. 17.45: Tv-óvoda. 18.00: Belgrádi krónika. 18.15: A dal, mint ihlet — népi muzsika. 18.45: Olvasmány. 19.15: Rajzfilm. 20.00: Bolond ház — Tv-dráma. 20.55: Kiválasztott pillanat. 21.00: Az Adria titkai: Unije — az eltűnőben lévő sziget. 21.30: Szervusztok, fiatalok.

2. MŰSOR

16.20: Bischofshofen: Síugrások (felvételről). 20.00: Indirekt. 20.25: Sport karikatúrában. 20.33: M. Muszorgszkij: Képek a kiállításról. 21.00: Huszonnégy óra. 21.15: Házi mozi: Családi boldogság — szovjet játékfilm.

Dolgozókat felvesznek

NYUGDÍJAS gépírót helyettesítésre felveszünk. „Nyugdíjas" jeligére a Hunyadi úti hirdetőbe. (24)

GYAKORLOTT anyagkönyvelőt és adminisztrátort felveszünk. Baranya megyei Háziipari Szövetkezet, Pécs, Déryné u. 35. (21)

A MÁV Pécsi Vontatási Főnöksége felvesz mozdonyfűtőket, villanyszerelőket, segédmunkásokat, valamint gépészeti szakközépiskolai érettségivel rendelkező motorvezető gyakornokokat. (Katonai szolgálatot letöltöttek előnyben.) Munkaidő heti 44 óra. Bérezés a kollektiv szerződés szerint. Jelentkezés a MÁV Vontatási Főnökség fdsz. 3. sz. irodájában a munkaerőgazdálkodónál. (18)

ÉRETTSÉGIZETT női munkaerőt adminisztrációs munkakörbe azonnalra felveszünk. „Hivatal" jeligére a Bem utcai hirdetőbe. (165)

ÉRETTSÉGIVEL rendelkező számlaellenőrt felveszünk. Jelentkezés a személyzeti vezetőnél. Cím: Dél-dunántúli Textil- és Felsőruházati Nagykereskedelmi Vállalat, 7601 Pécs, Közraktár u. 1. (2776)

VILLANYSZERELŐKET, elektrolakatosokat, lakatosokat felveszünk. Jelentkezés Pécs, Lyceum u. 4. Munkaügyön. (2795)

GYORS- és gépírót számlagépeléshez felveszünk. MEGYESZER V. Pécs, Lyceum u. 4. (2794)

A VOLÁN 12. sz. Vállalat alapfokú gépjárművezetői és autóbuszvezetői tanfolyamot indít a vállalattal munkaviszonyt létesítő pécsi lakosú dolgozók részére. A tanfolyamok díjmentesek, a tanfolyam ideje alatt a hallgatók munkabért kapnak. A tanfolyamra való felvétel feltételei: betöltött 21. életév, 8 általános iskolai végzettség, büntetlen előélet. Az autóbuszvezetői tanfolyamhoz a fentieken kívül legalább 2 éves igazolt, polgári életben töltött tehergépjármű vezetői gyakorlat szükséges. Jelentkezés: Volán 12. sz. Vállalat Személyzeti és Oktatási Önálló Osztálya Pécs, Bolgár Néphadsereg u. 33. III. 6. (2630)

A PÉCSBÁNYATELEPI kórház udvari segédmunkást keres. (25)

BELVÁROSI Általános Iskola takarítónőt vesz fel. Leonardó da Vinci út 1. Jelentkezés az igazgatói irodában. (37)

TITÁN Kereskedelmi Vállalat felvesz szakmunkásokat, raktári segédmunkásokat, gépíró adminisztrátorokat, valamint fűtő segédmunkásokat és takarítónőt. Pécs, Megyeri út 59. Raktárbázis, munkaügy. (36)

GYAKORLOTT gépírót pénzügyi osztályra azonnal felveszünk. Jelentkezés: BARANYAMÉK, Pécs, Megyeri út 66. Személyzeti vezetőnél. (35)

UZEMI segédmunkás munkakörbe női és férfi munkaerőt vesz fel a Nádor Szálloda. Vidékiek és nyugdíjasok alkalmazására is van lehetőségünk. (38)

IRODAI beosztással adminisztrátort keres a NÁDOR Szálloda. (39)

MÚZEUMBA takarító-teremőri állásra női alkalmazottat, kétszobás, komfortos lakáscserével azonnal felveszünk. Jelentkezés Káptalan u. 2. (5686)

SIKONDAI BÁNYÁSZ SZANATÓRIUM szakképzett laboratóriumasszisztenst keres felvételre előreláthatóan egyéves időtartamra, szülési szabadság miatti helyettesítésre. Az állás Pécsről, vagy Komlóról bejárással is megoldható. Bérezés: E. 210 kulcsszám szerint + 30 százalék veszélyességi pótlék. Jelentkezés személyesen vagy levélben az intézet igazgató főorvosánál. Postacím: 7396. Magyarszék-Sikonda, telefon: 82-225. (5677)

MOSODAI, konyhai dolgozót, középkorú gyermekgondozónőt felveszünk. Kisegítő iskola, Pécs, Kulich Gy. u. 1. (5678)

„EZUSTKALÁSZ" Mg. Tsz. Baksa, felvételre keres autószerelő, autóvillamossági szerelő és mezőgazdasági gépszerelő szakmunkásokat. Bérezés megegyezés szerint. Jelentkezni Baksán a műhelyvezetőnél. (433298)

ADMINISZTRATÍV munkakörbe érettségizett női dolgozókat, fiatalkorú leányt csökkentett munkaidővel kézbesítői munkára, kereskedelmi szakképzettségű vagy szakképzetlen férfi dolgozókat raktári munkára felveszünk. Jelentkezés: Pécs, Megyeri út 59. sz. Raktárbázis, munkaügy. (7)

PÉNZTÁRKEZELÉSSEL pénzügyi munkakörbe gyakorlott munkaerőt felveszünk. Pécs, Lyceum u. 4. (2796)

AUTÓSZERELŐT felveszünk. Kertészeti Vállalat Parképítő Üzeme, Pécs, Bolgár Néphadsereg útja 104., a temető főbejáratával szemben. Jelentkezés Sasheavi üzemvezetőnél. (16)

INSZEMINÁTOR végzettséggel rendelkező szakembert azonnali belépéssel felveszünk. Bérezés megegyezés alapján. Jelentkezés személyesen vagy levélben a gazdaság központjában. Középhidvégen, főállattenyésztőnél. (8)

Halálozás

Mély fájdalommal tudatjuk, hogy szeretett férjem, édesapánk, apósom, nagyapám,

KIS ANDER KÁROLY

portás, életének 59. évében tragikus hirtelenséggel örökre eltávozott tőlünk. Temetése jan. 7-én, (kedden) 15 órakor lesz a pécsi központi temetőben. Gyászoló felesége, leányai, veje és unokája.

Mély fájdalommal tudatjuk, hogy szeretett feleségem, édesanyánk, anyósom, nagymamánk, dédimamánk és kedves rokonunk,

SZEIBERT PÉTERNÉ

Hirsch Teréz, volt endrőci lakos, 77 éves korában, január 1-én váratlanul elhunyt. Temetése január 8-án, (szerdán) fél 1 órakor lesz a központi temetőben. A gyászoló család.

Mély fájdalommal tudatjuk, hogy szeretett feleségem, anyám, anyósom, nagymamánk,

KUNSZT NÁNDORNÉ

hosszú szenvedés után, 64 éves korában elhunyt. Temetése január 7-én, (kedden) 2 órakor lesz a kozármislenyi temetőben. A gyászoló család.

Fájdalomtól megtört szívvel tudatom, hogy drága jó férjem, édesapám, testvérünk,

GYŐZŐ LÁSZLÓ

boltvezető, 47 éves korában, hosszú betegség után váratlanul elhunyt. Temetése január 9-én, (csütörtökön) du. 2 órakor lesz a Vasas I. temetőben. A gyászoló család.

Mély fájdalommal tudatjuk, hogy szeretett férjem,

OZORAI LAJOS

december 31-én váratlanul elhunyt. Temetése január 9-án, fél 3 órakor lesz a pécsi központi temetőben. A gyászoló család.

Gyakorlattal rendelkező, képesített

főkönyvi könyvelőt

FELVESZÜNK.

Jelentkezés:

a DÉL-DUNÁNTÚLI VAS- ÉS MŰSZAKI KERESKEDELMI VÁLLALAT SZÁMVITELI OSZTÁLYVEZETŐJÉNÉL,

Pécs, Lenin tér 6. szám alatt.

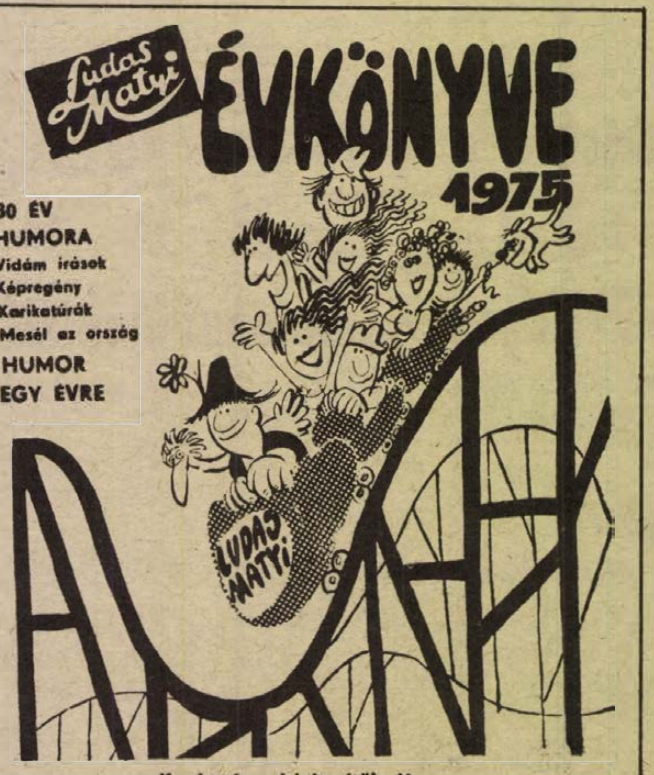

Kapható a kézbesítőknél és az újságárusoknál.

EGYESÜLT IZZÓ VILLAMOSSÁGI RT.

Felvesz női dolgozókat,

KÖNNYŰ, TISZTA

betanított munkára

Fehér köpenyt biztosítunk.

Bérezés kollektiv szerződés szerint.

Jelentkezni lehet:

Egyesült Izzólámpa és Villamossági Rt. Sopiana Gépgyára, Pécs, Szalai András u. 8. Uzemgazdasági osztály.

Kórházi felvételes ügyeletek

HÉTFŐ

Gyermekgyógyászat: mindennapos felvételi ügyeletek gyermekbetegek részére: Pécs város POTE Gyermekklinika. Szigetvár város és járás, a pécsi és a volt sellyei járás: Megyei Gyermekkórház. Gyermeksebészeti, gyermekfülészeti betegek részére páratlan napokon POTE Gyermekklinika, páros napokon Megyei Gyermekkórház Pécs és a megye egész területéről.

Belgyógyászat, sebészet, traumatológia: Megyei Kórház. Égési sérülések: Honvéd Kórház, gyermekek esetében: Gyermekklinika. Koponya- és agysérülések: Idegsebészet.

SOS-ÉLET telefonszolgálat hívószáma: 12-390, este 7-től reggel 7 óráig.

A Pécsi Nemzeti Színházban
ma délután 3 órakor
BALETT, 1961
Este 7 órakor
HOFFMANN MESÉI
Pécsi S. bérlet

ÁLLÁS

Héthónapos kislányomnak lelkiismeretes gondozót keresek 48-as tér környékén vagy Kertvárosban. „Februártól" jeligére a Sallai utcai hirdetőbe.

LAKÁS

Elcserélném komlói 2 szobás főbérleti II. emelet, modern központi fűtéses lakásomat hasonló pécsire. Összkomfort 795. jeligére a Sallai utcai hirdetőbe vagy 82-623-as telefonon.

Fiatal leányom részére február 1-vel beköltözhető albérleti szobát keresek távfűtéses lakásban, fürdőszoba használattal. „Csend, nyugalom, tanulás" jeligére a Hunyadi úti hirdetőbe.

GÉPJÁRMŰ

Karambolos Polski 1500 eladó. Megtekinthető vasárnap délután, hétfőn délelőtt. Fiasszúhetény, Fő u. 18.

ADAS–VÉTEL

Eladó ágyneműtartós heverő, egybeépített „Albalux" -2 mosógépcentrifuga. Kiss Ernő u. 43. Lévai.

Hízó eladó. Kovácstelep, III. kerület, Gyöngyvirág u. 26.

150 kg-os hússertés eladó. Bicsérd, Onodi.

Minden igényt kielégítő 16 hetes német juhász kiskutyák, kitűnő szülőktől, sporttársi áron eladók. Kelemen Etelka 9512, Ostffyasszonyfa.

Új répadarálók eladók, Kajtos József, 7370 Sásd, Nagyvárad út 3.

NÉMET juhász kölykök eladók. Osztrák kantól. Fery von der Schiffmühle. Kitűnő tenyésztésre ajánlott anyától. 7720, Pécsvárad, Kossuth L. 32. Panta.

Szovjet vinyisztov kazán bojlerrel központi fűtéshez eladó. Kürt u. 17/1.

140 kg-os hízó eladó. Gárdonyi G. u. 39/a. Kertváros.

Pekingi palota kölyök eladó. Pécs, I. Népfront u. 9.

Fiatal, jól tejelő, 9 hónapos vemhes tehén eladó. Egerág. Pozsony u. 114. sz.

Csővázas ponyvagarázs eladó. Telefon: 10-201.

INGATLAN

Hétvégi telket, elhanyagolt szőlőt, vagy parlag területet vennék a Mecseken. Esetleg életjáradékot fizetnék. „Hétvégi ház" jeligére a Sallai utcai hirdetőbe.

Kozármislény Újtelepen 220 négyzetméter házhely anyaggal, kész kúttal olcsón eladó. Érdeklődni Pécs, Gyöngy u. 2. sz.

Pécsi szőlőhegy legimpozánsabb részén megélhetést biztosító 1400 négyszögöl szőlő, lakható szoba és présház épülettel, pince teljes felszereléssel eladó. (Víz, villany van). Érdeklődni mindennap Pécs, III. Patak u. 18. Telefon: 14-775.

Uránvároshoz közel új, fürdőszobás, lakható ház 140 négyszögöl szőlővel eladó. Ugyanott: 210 négyszögöl szőlő is eladó. Cím: Varga László, Pécs, Kolozsvár u. 5. III/2.

Szentdénesi 3 szobás beköltözhető családi házamat 1600 négyszögöl gyümölcsössel pécsi tanácsi lakásra cserélném. Érdeklődni: János u. 7. III. em. Balázs Géza. Telefon: 15-554.

VEGYES

Kézimunka előnyomás. Bojtorné. Szentlőrinc, Pécsi út 15.

Baráth József vízvezetékszerelő, Pécs, I. ker. Deák F. u. 74. szám.

Levélhívásra házhoz megyek. Egyben minden megrendelőmnek boldog új esztendőt kívánok.



Bontott faanyagok, nyílászáró szerkezetek és cserépféleségek

kerülnek jutányos áron eladásra. I. 7—8-án 8—13 óráig a Műszaki Főiskola (Boszorkány út 2.) kollégium portájánál.

Gépjárművezetők figyelmébe ajánljuk!

MINDEN TÍPUSÚ

- GÉPJÁRMŰ-MŰSZER,
- NYOMÁSMÉRŐK,
- VILLAMOS ÉS ELEKTRONIKUS MŰSZEREK

JAVÍTÁSÁT PONTOS HATÁRIDŐRE VÁLLALJUK.

PÉCS, ZSOLNAY VILMOS U. 44.

PÉCSI SZOLGÁLTATÓIPARI VÁLLALAT

Ökölvívás

A Steinmetz az MNK élén

- **Remekeltek a PVSK fiataljai**
- **Pécsett lesz a vidékbajnokság**

Igazán nem panaszkodhatnak az 1974-es évre a baranyai ökölvívók. A Steinmetz SE sikeresen szerepelt az MNK-ban, Kovács II. ott volt az első amatőr világbajnokságon Havannában, a PVSK nyerte az országos serdülő bajnokság pontversenyét, a megye ifjúsági válogatottja az országos döntőben második lett. A PVSK négy fiatalja mellett a komlói Vladár is felállhatott a dobogó legmagasabb fokára a serdülő bajnokságon.

– 1975-ben szeretnénk, ha nem maradna el a hasonló folytatás – mondotta Werling Jenő, a Baranya megyei Ökölvívó Szövetség elnöke. – Az idény január végén a megyebajnoksággal kezdődik. Április 18–20 között rendezzük a hagyományos Baranya Kupát, majd május 2–4. között lesz a IV. Steinmetz Kupa. Szeptember elején ismét megrendezzük Komlón a Bányász Kupát. Szeptember 25–28 között rangos esemény lesz Pécsett, a megyei szövetség rendezi az 1975. évi országos vidékbajnokságot. Bírói gárdánk megfelelő, így csak 1976-ra tervezünk versenybírói tanfolyamot.

*

– Óvtunk az MNK-ban. Bár hivatalosan nincs még válasz, de értesülésünk szerint helyt adtak óvásunknak, így az MNK II. csoportjában mi végeztünk az első helyen – kaptuk a tájékoztatást Simon Mihálytól, a Steinmetz SE ökölvívó szakosztályának vezetőjétől.

Az MNK-ban elért újabb siker mellett az egyéni versenyben is jól szerepeltek a pirosfehérek. Kovács II. István válogatott volt, szerepelt a világbajnokságon is. Török az IBV-n harmadik lett, és vele együtt Turi is meghívást kapott az utánpótlás válogatottba. Pandurics L. országos ifjúsági bajnokságot nyert.

A szakosztály négy versenyzője – Kovács, Török, Jerzsabek, Lukács – ért el I. osztályú minősítést. Pandurics L. és Surányi ifjúsági aranyjelvényes lett. Jerzsabek ott volt a belgrádi Aranykesztyű tornán. A Steinmetz SE ökölvívói 1974-ben 26 felnőtt és 14 ifjúsági versenyen léptek szorítóba.

*

A PVSK-nál bebizonyosodott, hogy helyes utat választottak. 1974-re beért az első termés, az országos serdülő bajnokságon fölényesen nyerte a pontversenyt a PVSK.

Horváth Géza tanítványai közül Golyák, Bozsér, Kocska és Torma országos bajnok lett, öten a második helyen végeztek. A bajnokok közül csak Bozsér lesz ifjúsági 1975-ben, így a többieknek lehetőségük van megvédeni elsőségüket.

Gerebicz a napokban kapott meghívást az országos ifjúsági válogatott keret edzőtáborozására. A Vasút nehézsúlyú versenyzője az elmúlt évben valamennyi mérkőzését megnyerte az ifjúsági válogatottban.

Lázár Lajos

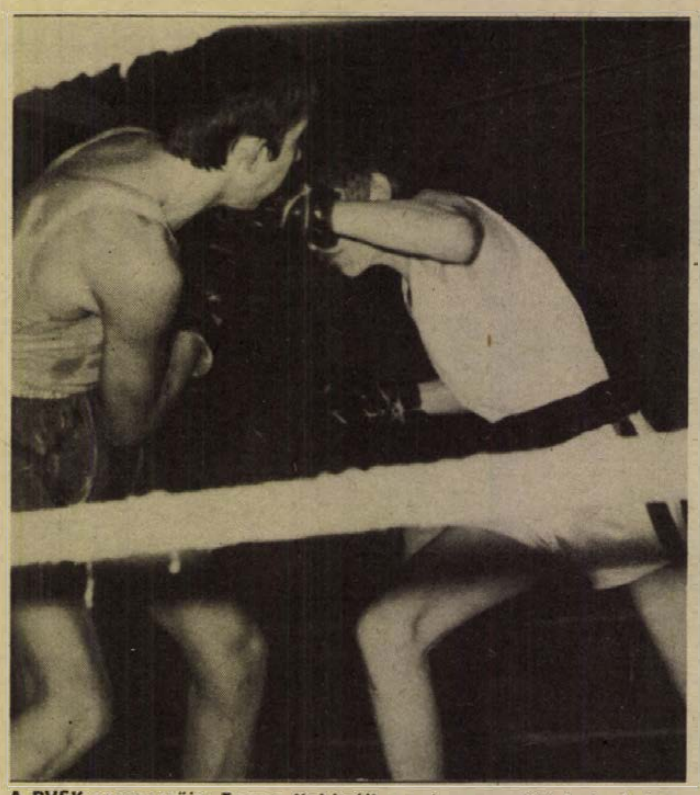

A PVSK versenyzője, Torma (jobbról) országos serdülő bajnokságot nyert súlycsoportjában.

Az év első versenye

Az év első versenyét Pécsett a vívók rendezik. Vasárnap reggel fél 9 órai kezdettel az Egyetemi Tornacsarnokban a PEAC országos III. osztályú női tőrvívó-minősítő versenyét bonyolítják le. A rendező PEAC vívók mellett rajthoz állnak a Sportiskola versenyzői, de jelezték részvételüket a nagykanizsai és szekszárdi versenyzők is. A pécsi párbajtőrvívó utánpótlás legjobbjai is versenyeznek, vasárnap Budapest nemzetközi junior bajnokságán állnak rajthoz.

Indul a kézilabda DMK

41 csapat a PVSK-csarnokban

- **Az első győztesek**
- **Az újhegyi lányok sikere**
- **A legjobbak nélkül**

1951-ben rendezték meg először Pécsett a kézilabda terembajnokság mérkőzéseit. Kevesen gondoltak akkor arra, hogy a kézilabdázók téli tornája ilyen sikeres utat tesz meg. Az idén 24. alkalommal lépnek pályára a csapatok a PVSK csarnokában.

Az első alkalommal 23 csapat mérkőzött, az idén 41 csapat nevezését fogadták el, a férfiak mezőnyében a Pécsi Honvéd nyerte el először a kupát, a nőknél a Leöwey Klára Gimnáziumra épülő Petőfi diadalmaskodott. Időközben az Esti Pécsi Napló vette pártfogásba a kézilabdázók hagyományos téli tornáját, az elmúlt 13 évben a Dunántúli Napló írta ki a kupát a Baranya megyei Kézilabda Szövetséggel közösen.

Először csak pécsi csapatok mérkőztek, később a vidékiek is bekapcsolódtak. Megjelentek a teremben Mecseknádasd, Márok, Nagyharsány, Siklós, Bóly, Komló csapatai.

A kupáért minden évben óriási harc folyt, a Pécsi Honvéd kezdeti sikerei után a Komlói Bányász, a Pécsi Dózsa és a Pécsi Bányász vette át a vezető szerepet. Meglepetések is akadtak, egy alkalommal az NB-s csapatok előtt a megyebajnokságban szereplő PEAC nyerte a kupát. A nőknél a Pécsi Bányász nem kevesebb mint 15 alkalommal nyerte a kupát, legutóbb már PMSC néven. Az újhegyiek nagyszerű sorozatát 1971-ben a Pécsi Vörös Meteor szakította meg.

Az idei mérkőzésekről hiányozni fognak a PMSC lányok, akik az NB I-es csapatok teremtornáján szerepelnek. A PMSC férfi csapatának legjobbjai is ott játszanak, de azért egy csapattal a férfi I. osztályban a PMSC is nevezett. A torna mérkőzései január 11-én, szombaton délután kezdődnek a PVSK-csarnokban, a tervek szerint vasárnap is játszanak, amennyiben a kézilabdázók műsora nem ütközik a kosárlabda NB I. mérkőzéseivel.

A Megyei Kézilabda Szövetségben már elkészítették az egyes csoportok beosztását.

Férfi I. osztály (8 csapat): Komló A., Komló B., Tanárképző Főiskola, Szentlőrinc, Bóly, Kesztyűgyár, PMSC, Siklós.

Női I. osztály (7 csapat): Sportiskola, Kesztyűgyár, Komlói Carbon, Porcelángyár, BTC, Tanárképző Főiskola, PEAC.

Férfi II. osztály (8 csapat): Sportiskola, István-aknai Bányász, Kesztyűgyár, Mecseknádasd, PMSC, PEAC, Tanárképző Főiskola, Műszaki Főiskola.

Női II. osztály (6 csapat): Sportiskola II., Műszaki Főiskola, Sellye, Bóly, Cserkút, Tanárképző Főiskola II.

Középiskolás fiúk (8 csapat): Szentlőrinc, Szentlőrinci ÁFÉSZ, Széchenyi Gimnázium, Építőipari Technikum, Nagy Lajos Gimnázium, 508-as ITSK, Leöwey Klára Gimnázium, 506-os ITSK.

Ifjúsági fiúk (4 csapat): Siklós, Szentlőrinci ÁFÉSZ, Vegyigépészeti Technikum, Tanárképző Főiskola. Ebben a csoportban sűrített programban, két alkalommal találkoznak a csapatok.

A férfi és női I. osztály győztesei részére a Dunántúli Napló szerkesztősége ajánlott fel ebben az évben is kupát.

DN SPORT

Sikeres autós év

Három pécsi páros első, a csapat második lett az 1974. évi magyar rallyebajnokságban

Még soha ilyen sokszor nem szólították a serlegekkel megrakott asztalhoz a pécsi VOLÁN SC autósport szakosztályának versenyzőit, mint a közelmúltban Budapesten rendezett országos díjkiosztón. Sikeres évet zártak a pécsi volánosok: a rallye csapatversenyben minimális pontkülönbséggel végeztek a második helyen a budapesti VOLÁN mögött, a túracsapat pedig ugyancsak második lett az ÁFOR mögött. A rallye osztályban két, a túrában egy bajnokpárost avattak a pécsiek.

Ismét kategória-bajnokságot nyert a széria Zsigulik géposztályában *Bálint Árpád*, aki előbb *Sashegyi Lajossal*, majd *Pánics Zoltánnal* autózott. Ugyancsak kategóriabajnok lett a Trabantosok között *Gulyás Imre*, navigátora *Kardos Lajos* volt. Az 1000 ccm-es géposztályban második helyen végzett a FIAT 850 Sporttal versenyző *Bodor—Prekesztics* kettős. Ugyancsak a kategória második helyén végzett a Mazdával versenyző *Valcsics—Gáll* páros, míg a géposztály harmadik helyén fejezte be a bajnokságot a *Simor—Varga—Zsiguli* trió.

A túrások is szépen szerepeltek. Magyar bajnok lett a Trabanttal versenyző, tehetséges, komlói *Mahler—Haui* kettős. A *Novákovics—Kajdi* (FIAT 127) kettős hatodik, a *Podluschek—Podluschek* (FIAT 128) páros kilencedik, a *Tóvári—Petkó (Skoda)* nyolcadik, a *Bódis—Matosi* (Trabant) páros hetedik lett. S ha azt nézzük, hogy a túra osztályban kategóriánként 40—50 párost értékeltek, nem is rossz eredmények.

Egy terepbajnokot is avatott tavaly a pécsi VOLÁN *Simor Gyula* személyében, aki VW 1600-asát vite győzelemre. A hegyiversenyeken azonban már nem jött ki a lépés: *Valcsics László* második, *Bodor László* negyedik, *Prekesztics Ferenc* ötödik, *Gulyás Imre* negyedik lett.

Nagyot fejlődött 1973 óta a pécsi VOLÁN autós szakosztálya. Kialakult és összeforrott egy tehetséges, állandó gárda. A rallye osztályban szinte minden géposztályban rajthoz állt egy páros, így először indíthattak csapatot, s a csapat mindjárt a második helyen végzett. Ez az eredmény annál elismerésre méltóbb, mert a pécsi VOLÁN felszereltsége, költségvetése jóval szerényebb a mögöttük végzett klubokénál. A budapesti VOLÁN például több, min 10 egyesületi autót indít a bajnokságban, s évenként több mint másfélmillió forintal gazdálkodik. Az ÁFOR 800 ezerrel, az Autóközlekedési Tanintézet sporklubja 600 ezerrel, a pécsiek pedig 200 valahányezer forintal.

A jó eredmények csak úgy ismételhetők meg, ha a szakosztály anyagilag is megerősödik. A rallyesport nagyon költséges — maga a sporteszköz is drága — ezért ezt a sportot eredményesen csak egyesületi autókkal lehet űzni. Ezért, — hogy az idei bajnokságban egyáltalán „labdába tudjanak rúgni" — meglevő három mellé még egy egyesületi autót szeretnének vásárolni. A sebességkorlátozás bevezetése, s megfelelő erdei utak hiánya miatt a rallyesport egyre inkább a hegyigyorsasági és a körgyorsasági felé tendál, s a pályaversenyeken csak az erre a célra felkészített autókkal érdemes elindulni. Ehhez jelent nagy segítséget az a műhely, amelyet a szakosztály tagjai társadalmi munkával hoztak létre, s hol megfelelő körülmények között készíthetik fel a kocsikat a versenyekre.

A *Perjés László* szakosztályvezető és Grünwald László edző irányításával, sok, lelkes társadalmi aktíva, versenyszerelő, kísérő segítségével működő autós szakosztály jövőre szeretné megerősíteni jó eredményeit, tovább öregbíteni a pécsi versenyek és versenyzők jó hírnevét, hisz az autósport tábora egyre nő.



A pécsi Volán-csapat

Sikerrel zárult a X. téli úttörőolimpia

Szombaton este ünnepélyes külsőségek között zárult Zalaegerszegen a X. téli úttörőolimpia. Köszöntötték a legjobb magyar úttörő sportolókat, majd kialudt az olimpiai láng, s ezzel végetért a háromnapos országos találkozó.

Tekauer Péter, az Országos Általános Iskolai Sporttanács elnöke a X. téli úttörőolimpia jelentőségét összegezve mondta:

– Nagyszerű küzdelmek, színvonalas mérkőzések zajlottak le asztaliteniszben, birkózásban és cselgáncsban is. E három sportág versenye a sportágak utánpótlása szempontjából is jelentős volt.

– A zalaegerszegi olimpiai játékokon a legjobbak versenyeztek, az előversenyeken például 1000 cselgáncsozó, 2000 birkózó és több mint 10 000 asztaliteniszező vett részt. Úgy ítéljük meg, hogy a X. téli úttörőolimpia elérte célját, nagyon sok tehetséges fiatalt mozgósított, s remény van rá, hogy közülük kerülnek ki a következő évek magyar bajnokai.

Az úttörőolimpián a Baranya megyei Horváth László birkózásban a 68 kilón felüliek csoportjában első lett.

Szekeres 6. Sao Paulóban

A szilveszteri „Corrida" után nemzetközi atlétikai versenyre is sor került Sao Paulóban. 10 000 méteren rajthoz állt a magyar Szekeres Ferenc is, és a 6. helyet szerezte meg. Eredmények:

10 000 méter: 1. Floroiu (román) 29:39,4 perc, 2. Cindolo (olasz) 29:45,2 p., 3. Gomez (francia) 30:00,8 p., 4. Scheleder (brazil) 30:02,4 p., 5. Baron (kolumbiai) 30:42,8 p., 6. Szekeres (magyar) 30:45,6 p.

3000 m akadály: 1. Kantanen (finn) 8:52,8 perc.

1500 m: 1. Shots (belga) 3:51,3 perc.

5000 m: 1. Morales (mexikói) 13:58,8 perc.

Sakk

Az Izvesztyija tudósítójának Viktor Baturinszkij, a szovjet sakkszövetség elnökhelyettese, többek között a következőket jelentette ki:

– Véleményem szerint létre kell jönnie a Fischer–Karpov sakk-világbajnoki döntő mérkőzésnek – mégpedig azok szerint a szabályok szerint, amelyeket Nizzában a FIDE kongresszusán elfogadtak.

Dunántúli Napló

Az MSZMP Baranya megyei Bizottságának lapja
Főszerkesztő: Mitzki Ervin
Főszerkesztő-helyettesek: Báling József és Békés Sándor
Szerkesztőségi ügyelet 8—20 óráig 10-053, 20 óra után 15-726
Kiadja a Baranya megyei Lapkiadó Vállalat
Felelős kiadó: Braun Károly
Szerkesztőség és kiadóhivatal: 7601 Pécs, Hunyadi út 11. sz.
Telefon: 15-000, 15-762, 15-852, 15-245, 15-264
Telex: 12-320

Készült ofszet rotációs eljárással Saphir 96-os gépen
Pécsi Szikra Nyomda
7621 Pécs, Munkácsy Mihály u. 10.
Tel.: 13-177, 13-696. Telex: 12-211
Felelős vezető: Melles Rezső

Terjeszti a Magyar Posta
Előfizethető a helyi postahivataloknál és a kézbesítőknél
Előfizetési díj egy hónapra 21 Ft
Indexszám: 25 054

MEGYEI KÖNYVTÁR PÉCS

Világ proletárjai, egyesüljetek!

hétfői Dunántúli napló

XXXII. évfolyam, 5. szám
1975. január 6., hétfő
Ára: 1,50 Ft

Az MSZMP Baranya megyei Bizottságának lapja

TARTALOMBÓL

Az év slágere: a Mini-Vidi
Videoton-ígéretek

Vége a vakációnak
A félévi értesítőt ma viszi haza a gyerek

A narancslégy nem jöhet be az országba
Útlevél nélkül utaznak

A bíróságon mást vallott
Egy „szokásos" baleseti hír tanulságai

Leharapta a fülét az ellenfél játékosának

Megutáltam a futást...
Rózsavölgyi elvette előle az ételt

Az NB II-es csapatok készülődése

Nagyüzem a cukorgyárakban

Megállás nélkül dolgoznak Kaposváron

A tavalyi rendkívül kedvezőtlen őszi esős időjárás miatt hosszúra nyúlt a cukorrépakampány. Így az új év első vasárnapján is teljes kapacitással dolgoztak a cukorgyárak. A Sárvári Cukorgyárban a répa feldolgozása befejező szakaszához ért. A számítások szerint január 25–28 táján ér véget a hosszúra nyúlt cukorgyártási kampány. A gazdaságok répából szinte mindenütt a vártnál jobb termést takarítottak be. A napsütés hiányában azonban a cukortartalom mintegy 1.2 százalékkal alacsonyabb az előző évinél. A sárvári gyár folyamatosan veszi át az alapanyagot, s nem ritka az olyan nap, amikor minden eddigi teljesítményt túlszárnyalva 270–280 vagon répát dolgoznak fel.

Megállás nélkül dolgoznak a gépek és az emberek szeptember 5-e óta a Kaposvári Cukorgyárban is. Vasárnap is mintegy 250 vagon répa érkezett a gyár területére. A 122 napja tartó hősies munka révén eddig 24 000 vagon répa feldolgozásával 2300 vagon cukrot készítettek. Becslések szerint még csaknem négyezer vagon répa vár feldolgozásra.

Vasárnap még mindig a cukorrépa szerepelt a MÁV Szegedi Igazgatósága öt megyére kiterjedő munkakörzetében az első helyen a teherszállítási listán. Ezen a napon mintegy 300 vagon édesipari nyersanyagot szállítottak a sarkadi, a mezőhegyesi, a szolnoki és az ercsi üzemekbe. Irányvonatokat állítottak össze, hogy a szerelvények gyorsabban jussanak rendeltetési helyükre. A tervek szerint a dél-alföldön január 20-ig befejezik a még az átvevőhelyeken levő, prizmákba rakott cukorrépának a gyárakba való továbbítását.

Változások hazánk közigazgatási térképén

Kevesebb járás, terület-átcsatolások, község-egyesítések

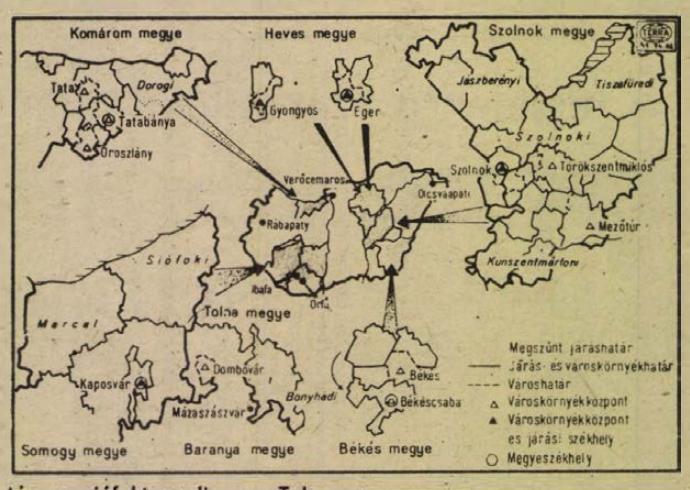

Hazánk közigazgatási térképe, ahogy az élet, a fejlődés megkívánja, folytonosan változik. Január elsejei hatállyal újabb közigazgatási változásokról, járások megszűnéséről, területátcsatolásokról, község-egyesítésekről, közös tanácsok szervezéséről és városkörnyékek kialakításáról határoztak az illetékes állami szervek. Tekintsük át most a dél-dunántúli régió változásait.

Baranya

A megyében nagy változások nincsenek. Amint már megírtuk, Mága átkerült és egyesült Szászvárral — Mázaszászvár néven. Valamivel több mint 1000 hektárral gyarapodtunk. Ugyanakkor Kaposszekcső — 5751 hektárral – átkerült Tolna megyéhez. Baranyában a következő községek egyesültek: Orfű, Mecsekszakál és Tekeres — Orfű néven, Ibafa és Gyűrűfű — Ibafa néven. Ezenkívül az új évtől kezdve Palotabozsok közigazgatásilag Somberekhez tartozik.

Tolna

Tolna megye területe a rendelet által előírt kiegészítésekkel 370 292 hektárral megnagyobbodott: 4726 hektárt Somogyból, 5751 hektárt Baranyából csatoltak oda. Megszűnt a 37 532 hektár területű dombóvári járás, belőle 2479 hektárt csatoltak a bonyhádi járáshoz, amely a Baranyától kapott 271 hektárral 56 788 hektár területű lesz. Dombóvár városkörnyéki községeinek összterülete 44 806 hektár.

Somogy

Somogy megye megszűnt fonyódi járásának (76 174 hektár) községei ezután a marcali és a siófoki járáshoz tartoznak. Így a marcali járás 131 885 hektár, a siófoki pedig — Tolna megyének 468 hektár átadása után — 117 377 hektáros lett. Kaposvár városkörnyéke 6119 hektárral gyarapodott. Somogy megyétől összesen 4726 hektárt kapcsoltak Tolna megyéhez, így Somogy területe 603 511 hektárra csökkent.

A többi megye

Amint térképünkből kiderül, az ország további három megyéjében történtek még változások. Ezek közül a leglényegesebbek: Békés megyében megszűnt a békési járás, Komárom megyében a tatai, Szolnok megyében pedig a törökszentmiklósi járás.

TOTO

1. Bologna—Sampdoria	2:2	x
2. Cagliari—Fiorentina	2:1	1
3. Cesena—Milan	1:0	1
4. Internazionale—Napoli	0:0	x
5. Lazio—Juventus	1:0	1
6. Lanerossi—Róma	0:2	2
7. Ternana—Ascoli	1:0	1
8. Torino—Varese	3:1	1
9. Atalanta—Parma	3:1	1
10. Avellino—Alessandria	2:0	1
11. Como—Foggia	1:0	1
12. Genoa—Perugia	1:1	x
13. Reggiana—Verona	0:1	2
+ 1		
14. Brindisi—Pescara	0:0	x

Marad az enyhe idő

Az utóbbi napok valóban téliesre fordult hőmérsékletei után ismét az évszakhoz képest enyhe idő várható. Ma csupán az északi és az észak-keleti országrészekben lehet havas eső és havazás, élénk szél kíséretében. Hétfőn napközben 3—8 fokig emelkedik a hőmérséklet, éjszaka pedig plusz 2 és mínusz három Celsius fok között váltakozik.

Jól vannak a hármasikrek

Lakást kapott a család

Jól érzik magukat a kaposvári hármasikrek. Az elmúlt év december 31-én született Szalai Pétert, Ferencet és Mártát a kaposvári kórház koraszülött osztályán inkubátorban tartják, amíg azt állapotuk megköveteli. Az ügyeletes nővér tájékoztatása szerint ugyan egy kissé besárgultak, de komolyabb aggodalomra nincs ok. A vasárnap mért adatok alapján közölték, hogy Péter 1480, Ferenc 2800, Márta pedig 2100 gramm súlyúak.

A Szalai család soron kívül egy kétszobás lakást kapott, amelynek belépési összegét nem kell megfizetniök.

Az év első vására Pécsett...

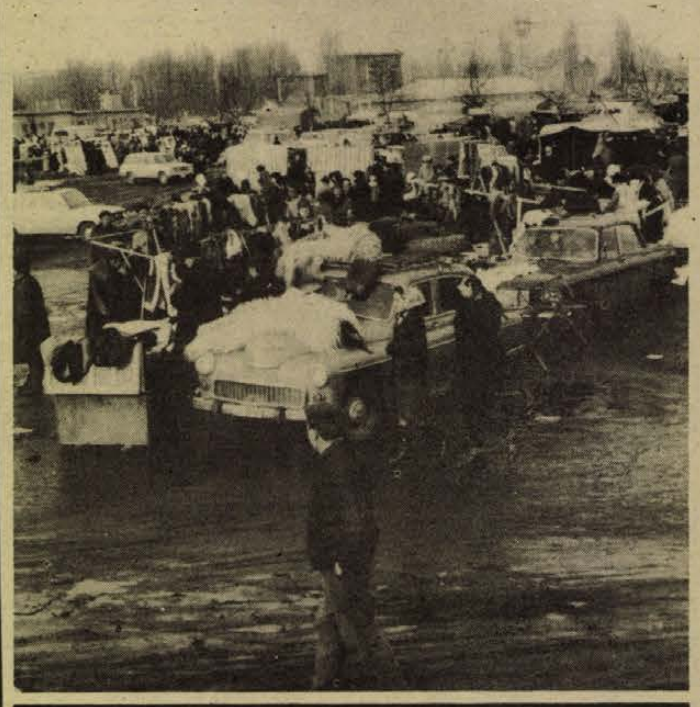

Tudósításunk a 6. oldalon.

Tombol az influenza

Magas láz, elesettség, végtagfájdalom, szövődmények

A téli hónapok immár évente visszatérő kísérője az influenza-járvány, és kivételes szerencsének számít, ha valaki fertőzés nélkül megússza. Jelenleg már nincs olyan megye, ahol ne fordulna elő influenzás megbetegedés. A járvány Baranyát sem kímélte. A megyei helyzetről *dr. Kerényi Sárától*, a Baranya megyei KÖJÁL epidemiológusától kértünk tájékoztatást:

— Baranyában, Pécset is beleértve 1974. 52. naptári hetétől kezdődően alakult ki az influenza-járvány. A jelzett időpontban, s ezek egyben a legutóbbi adatok, a megyében 4900 új influenzás megbetegedést jelentettek, amelyek közül 60 szövődménnyel járt. Leggyakrabban hörgő- és tüdőgyulladás, kisgyermekeknél pedig középfül és mellégüreg gyulladás. Az információink szerint 72 beteget utaltak kórházba, 2650 beteget pedig táppénzre vettek. Ez idáig öt hatvan éven felüli idős ember, akiknél keringési és légzőszervi alapbetegség mellett alakult ki az influenza — meghalt. A járvány egyébként a városokat érinti súlyosabban — Pécset, Mohácsot, Komlót. A járvány kialakulásával kapcsolatban elmondhatom, hogy feltehetően a karácsonyi utazások eredményeként bontakozott ki.

— Betűk és számok jelzik már az influenza-vírusok igen népes változatait. Ezúttal melyik okozza a kellemetlenséget, s melyek a tünetei?

— Az influenza a cseppfertőzéses betegségek csoportjába tartozik. Sok más hurutos tünetekkel járó felsőlégúti megbetegedéssel együtt vírus okozza. A több ismert vírus közül az idei kórokozók laboratóriumilag igazoltan az A—2 vírus PORT CHALMERS 1/73 variánsa. Tünetei: Magas láz, elesettség, végtagfájás, ezek talán a legjellemzőbbek. Veszélyt különösen az idősebb korosztály részére jelent ez, mert gyakran válik szövődményessé mint már említettem.

– Mint minden betegség esetében, bizonyára ezúttal is nagy szerep jut a megelőzésnek?

— Az influenza megelőzése érdekében mindenek előtt a szervezet ellenállóképességét kell fokoznunk. Ezért kerüljük az egyoldalú, és hiányos táplálkozást, s fogyasszunk mind több C-vitamindús táplálékot — citromot, savanyúkáposztát, csipkeszörpöt. Kerüljük továbbá a hőmérsékletingadozásokat, a szervezet hirtelen lehülését. Az influenza-veszély idején maradjunk távol a zárt helyiségekben rendezett tömeges összejövetelektől. Gyakran szellőztessünk, ugyanakkor tartózkodjunk sokat szabad levegőn. A megelőzés kapcsán kell még megemlítenem, hogy még a járvány kialakulása előtt influenza elleni védőoltásban részesültek elsősorban a keringési és légzőszervi betegségben szenvedő idősebb emberek, valamint az exponált munkahelyek dolgozói.

— Néhány szót a kezeléséről?

— Amennyiben betegnek érezzük magunkat, azonnal forduljunk orvoshoz saját magunk és környezetünk védelme érdekében, hiszen az influenza rendkívül ragályos. Az influenzának csak „tüneti" kezelése van. Láz esetén okvetlenül indokolt a lázcsillapító szedése, mert a lázas állapot a szervezet védekezőképességét csökkenti. S talán még csak annyit, hogy egyáltalán ne hagyatkozzunk betegségünk házi kezelésére.

Füzes János

Mintha tavasz lenne...



Fotó: Szokolai

mi lesz a héten?

SZÍNHÁZ

Szombaton a Doktor Sándor Művelődési Központban Guy de Foissy: A vállalat c. monodrámáját adja elő N. Szabó Sándor a Pécsi Nemzeti Színház művésze.

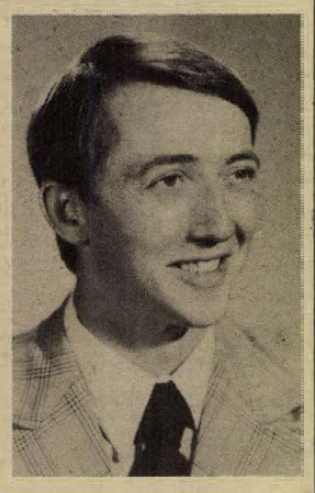

Szekszárdon, szerdán vendégszerepel a Pécsi Nemzeti Színház Moliere: Don Juan c. vígjátékával.

TELEVÍZIÓ

Izgalmas sorozat indul szerdán délután. A morvaországi Antropos Múzeum munkatársainak ausztráliai expedíciós útját mutatja be, s egyben több ma is kőkorszaki kultúrában élő primitív néptörzs életét.

Este Száraz György: Vacsora a hadiszálláson c. tévéjátékát láthatjuk, amely a Nagyszerű halál című, Gyulán, a várjátékok keretében bemutatott dráma tévéváltozata. A szereposztás sajnos több helyütt megváltozott, amit elsősorban Kézdy György legendáshírű alakítása miatt sajnálunk.

Csütörtökön a 2. műsorban közvetítik a Nemzeti Színház társulatának előadásában Kende Sándor: Szerelmetes barátaim című kétrészes drámáját. A produkciót a 25. előadás alkalmával nívó díjjal tüntette ki a Művelődésügyi Minisztérium.

Szombat este műsorában beszélgetést hallunk Tatjana Lioznovával a „Stirlicz"-sorozat rendezőjével, majd Gádor Béla írásai alapján néhány első szerelem történetével ismerkedünk meg a Szombat esti varieté előtt.

Vasárnap a Színészmúzeumban: Latabár Kálmán műsora.

MOZI

Thurzó Gábor regényrészletének felhasználásával írta és rendezte Kovács András a Bekötött szemmel c. új magyar filmet.

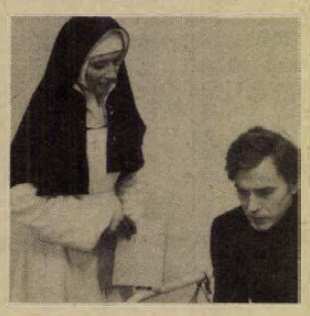

Képünkön Kútvölgyi Erzsébet és Kozák András a film főszereplői.

Hogyan mondjam meg a gyermekemnek? c. színes, szinkronizált NDK film a szexuális felvilágosítás fontosságáról szól. Ismeretterjesztő film, ám igazi poézissel szól a szerelem, nemzés és születés titkairól.

2 hétfői

Nem dőlt le egy iskola sem...

Félévkezdés, értesítőosztással

A „belépőtantárgyakból" nincs osztályzat

Ebben az évben sem történtek csodák: a diákok képzeletbeli jótevői és kabalái most sem változtattak az ellenőrzőkbe írt osztályzatokon, s a kívánalmakkal ellentétben nem égett le, s nem dőlt romba, mindent maga alá temetve egy iskola sem. A tél sajnos ezúttal sem kedvezett a gyerekeknek, hiszen a várt hóesés ismét elmaradt. Így a szánkók, korcsonyák, sítalpak a fekete karácsony „haszontalan" ajándékainak bizonyultak. Ennek ellenére bizonyára minden diák még legalább egy héttel megnyújtaná a szünetet. Nemcsak a tanulók, hanem a pedagógusok számára is igazi pihenést jelentett ez a két hét. A korábbi évektől eltérően a téliszünet napjait nem kellett értekezleteken, továbbképzéseken tölteniök.

Új szemlélet

Ma tehát megkezdődik a második félév. Baranyában 44 ezer általános és több mint hatezer középiskolás tanuló ül ismét a padokba, s viszi majd haza ellenőrzőjét. Tanár, diák és szülő számára egyaránt megkönnyebbülés, hogy ez a sokak által oly rettegéssel várt nap lassan kezdi elveszteni a szülői megtorlás hagyományos alkalmát. No, nem csak azért, mert megszűnt az átlag, hanem mind több szülő érti meg az osztályzat-szemlélet tarthatatlan mivoltát.

Kísérletek

Néhány szó a félévi értesítőkről és a második félévről. Az általános iskolák első és ötödik osztályaiban továbbra sem kapnak félévi értesítőt a tanulók. A szülőket a rövidesen megtartandó szülői értekezleteken tájékoztatják a gyerekek előmeneteléről. Nem kapnak osztályzatot továbbá a tanulók az úgynevezett belépőtantárgyakból sem. Ez alatt azok a tárgyak értendők, melyekkel első ízben találkozhattak a gyerekek. Ide tartozik hatodikban a fizika, hetedikben pedig a kémia. Megjegyezzük azonban, hogy kísérletképpen a megye több általános és középiskolájában a diákok testnevelésből, ének-zenéből és rajz tantárgyakból is mentesek a félévi értékeléstől.

Az iskolák életében az elkövetkezendőkben jelentős szerepet kapnak majd azok a megemlékezések, melyeket hazánk felszabadulásának 30. évfordulója tiszteletére tartanak, legtöbb helyen a központi ünnepségekhez kapcsolódva.

Szóljunk arról is, ami talán minden diákot, legyen az jó, vagy rossz tanuló, egyformán érdekel — a szünetek... — A hagyományokhoz híven továbbra sem lesz tanítás március 15-én, március 21-én és május 1-én. A hosszabb tavaszi szünet pedig az általános és középiskolásoknak egyaránt április 3-án kezdődik és 13-án ér véget. A középiskolák negyedik osztályosainak pedig, akik már az érettségire készülnek, május 10-én fejeződik be a tanév. A többieknek változóan, a 198 napos kötelező tanítási időt figyelembe véve, június 12—17 között.

Megjegyezzük még, bár már erről is többször beszámoltunk, hogy az idei évben érettségizőket ismét öt számjeggyel értékelik, a nagyobb differenciálás érdekében.

Televíziós filmsorozat önmagunkról



Részlet a Hortobágyról készült filmből. (KS-fotó)

Hazánk, Magyarország

Ismerjük önmagunkat, hazánkat? És ha igen, vajon ismerjük-e eléggé? Minden részletét, zegét, zugát?

Teljes pontosságú igen-nel talán senki sem tudna a kérdésre válaszolni.

A MAFILM és a Magyar Televízió közös sorozata, amely január 12-től minden vasárnap délután műsorra kerül, ezt a címet viseli: Hazánk, Magyarország.

Úgy térképezi fel számunkra a sorozat az országot, hogy lakosai, a filmsorozat nézői számára a közös emlékkel való találkozás örömét nyújtja: igen, ilyennek is láttuk, ilyen is volt...

Az első rész közismertnek vélt tudnivalókat ígér. A címe: Beszélgetés a térképpel. Nemcsak Európában, világszerte elismerés övezi a Kartográfiai Vállalatot. Hazai feladatainak teljesítése mellett ma már öt kontinens számos országából kap rendszeres megbízatásokat. Olyan térképeket készít, amelyeket a világon mindenütt ismernek, használnak. Hogyan jutott idáig, hogyan fejlődött ki a magyar térképészet tudománya, hogyan váltunk a térképészetben „nagyhatalommá"? Nemcsak régi metszetek, kézzel rajzolt térképek válaszolnak erre, érthető rendben felsorakozva, hanem a magyar térképészet vezető egyénisége, dr. Radó Sándor professzor is.

És ha már térkép van a kezünkben, könnyebb a tájékozódás. Még olyan tájon is, ahol látszólag a „semmi" van. A Hortobágy eleven növény- és állatvilágát bemutató film alföldi dallamok segítségével tárja elénk ezt a sík vidéket. A mindentlátó kamera megörökíti azt a látványt is, amiért messze földről utaznak ide a külföldiek: — a csalóka, vibráló délibábot.

Ki ne ismerné a Balatont? De ki ismeri jobban a Balaton költőjénél, Illyés Gyulánál? A „Meghitt arcunk, oldaltükörből" című film Illyés Gyula sorainak felhasználásával, az ő értő idegenvezetésével kalauzol vizen és szárazon, térben és időben is felvillantva azoknak a népeknek a nyomát, amelyek mindegyike hagyott valami emléket a magyar tenger partján.

De, hogy ne csak hazánk földrajzi, hanem szellemi térképe is elkészüljön, külön rész mutatja be a magyar színházi életet, a festőművészeket, szobrászokat, a magyar népművészet élő alkotóit, kiemelkedő alkotásait. S láthatjuk majd a magyar falu mai arcát, katonáink mindennapjait, a nők mai életét és az alkotó embert: a munkást, a parasztot, az értelmiséget.

A sorozat április 4-én fejeződik be, és méltó emlékezés lesz hazánk felszabadulásának harmincadik évfordulóján. **T. A.**

A legjelentősebb vidéki műhelyek egyike...

Az ország legfiatalabb színház-igazgatója



Szomorúan kezdte idei évadát a kaposvári színház: Komor István igazgató halálával kitűnő rendezőjüket és egy országosan ismert művészi, szervező egyéniséget veszítettek el. Utódául a kaposvári Csiky Gergely Színház főrendezőjét, *Zsámbéki Gábort* nevezte ki a minisztérium.

Személyében az ország legfiatalabb direktora került a kaposvári színház élére: innen még a harmadik X-en, de már jóval túl jó néhány országos visszhangot kiváltó rangos művészi produkción.

Komor Istvánnal közösen munkálták ki a szocialista módon *cselekvő* és *humanista* színház koncepcióját; csoportosították a hozzá szükséges művészi erőket, és munkásságukkal az utóbbi három-négy évadban az ország egyik legjelentősebb vidéki alkotóműhelyévé vált a kaposvári színház. Zsámbéki rendezéséhez fűződik a három éve új programmal induló színház *Sirály* produkciója; vagy tavaly a kirobbanó sikerű *Ahogy tetszik*, s a nyáron ő rendezte a Szentendrei Teátrum Goldoni-előadását *(A kávéház)* is. Idei évadkezdő rendezése — Sütő András: *Egy lócsiszár virágvasárnapja* — is országos figyelmet keltett.

— Folytatni szeretnénk mindazt, amit Komor Istvánnal kezdtünk el... Pontosan ugyanolyan elvek alapján. Változás annyiban lesz, hogy a terheket arányosabban elosztjuk. Valamelyest csökkentve az előadások és emelve a nézők számát. Jelenleg 6300 a bérlők száma, ezt nagyjából tartjuk, illetve évente lassan emelkedik a nézőszám.

Pár éve még szinte az operett fellegvára volt a kaposvári színház. 6—7 nagy operettet is bemutattak. Újabban inkább a korszerűbb zenés játék, a musical felé hajlik a műsorterv, operettet mindössze egyet játszanak az idén. Mit szól ehhez a közönség?

— Polarizálódott a közönség. Az egykori operettrajongók egy része ma is hűséges a színházhoz. Vannak műsorpolitikánknak erős ellenzői is, persze; ugyanakkor a fiatalabb generációnak ez a rokonszenvesebb, ez a modern hangvételű műsorpolitika és játékstílus, amely szoros összefüggésben áll a társulat személyi összetételével. Társulatunk négy éve szinte mozdulatlan, és erőinket növelve — én elég erősnek érzem magunkat a további feladatokra.

Zsámbéki Gábor pályafutását első lépéseitől figyelemmel kísérhettem. Emlékszem, már a vizsgarendezése (1968-ban Goldoni: *Mirandolina)* is egészen új hangot jelentett, olyat, amire az egész színházi szakma felfigyelt. Azóta nem volt olyan évad, amikor ez a mindig újat kereső fiatal művész ne hallatott volna magáról. Apja: Zách János ismert színművész, aki — közel húsz éve — egy ideig igazgatta is a kaposvári Csiky Gergely Színházat. Édesanyja is színésznő volt, és — mint elmondta — meghatározónak érzi az otthoni környezet — és Kaposvár — hatását. Első találkozása is a színházzal ide fűződik: gyerekkorában egy néhány mondatos szerepet kapott *A mi kis városunk* kaposvári bemutatóján. Itt kezdte a pályát, akkor a jövőről kérdeztem. Jókat szeretne rendezni — mondta — vidéken, ahol sok tér, lehetőség vár egy fiatal rendezőre.

Kívánsága — teljesült.

W. E.

AZ ÉPÍTŐIPARI SZÁLLÍTÁSI VÁLLALAT

PÉCSI SZÁLLÍTÁSI ÜZEMEGYSÉGE

alapfokú gépjárművezetői tanfolyamot indít

az üzemegységnél munkaviszonyt létesítő dolgozók részére.

A tanfolyam díjmentes. A tanfolyam ideje alatt a hallgatók segédgépkocsi-vezetők részére előírt munkabért kapnak.

A tanfolyamra való felvétel feltételei: betöltött 21. életév, 8 ált. isk. végzettség, büntetlen előélet.

Jelentkezés: Megyeri út 26.

Munkaügyi osztály. Munkahelyét sűrűn változtató dolgozók jelentkezését nem kérjük.

Szolid kis móka kell

Sajnos, csak utólag olvastuk.

Íme, egy nyugat-berlini szálloda szilveszteri kínálata:

December 29. Vasárnap. Az érkező vendégeket a repülőtéren várják, irány a hotelhez, a szálloda saját autóján. Üdvözlő-koktél a szálloda uszodájának bárjában. Vacsora a szálloda éttermében. Szoba minden komforttal.

December 30. Hétfő. Reggeli a szobában, vagy a reggeliző teremben Délelőtt 10 órakor indulás városnézésre autóbusszal. Látogatás a tánczenés Bristol bárban, egy koktél fogyasztása választás szerint. Színházi imbisz gyertyafénynél. Színházlátogatás.

December 31. Kedd. Reggeli a szobában, vagy a reggeliző teremben. Délelőtt vásárlási lehetőség, múzeumlátogatás, vagy az állatkert megtekintése. Ünnepi szilveszteri bál a Kempinski hotel minden termében (összesen 6 zenekar játszik).

Január 1. Szerda. Reggeli a hotelben, frissítő fürdő a szálloda uszodájában, majd irány a repülőtér...

Ha ezt megtudjuk, mi mindenesetre nem teáztunk volna újév délutánján zsibbadt fejjel, pöce gyomorral, a trombitától rekedtre fújt torokkal. Ez igen! Üdvözlőkoktél... Színházi imbisz gyertyafénynél... Állatkert megtekintése... Frissítő fürdő az uszodában... Ez igen! Csak kényelmesen, öregurasan.

Jövőre be kék' fizetni egy ilyen szolid kis mókára.

(— mz —)

A Pécsi Bőrgyár erőfeszítései

Sokba kerül a természet

Ajánlat az olasz Vallero cégtől

Egy Pécsett dolgozó japán nyilatkozta egyszer nekünk, nagyon kellemesen érezte magát hazánkban. Mi a szakadék felé táncolunk... fűzte hozzá, és itt a japán nagyvárosok és környezetük elviselhetetlenül fojtogató szennyezettségére gondolt.

A környezet károsodásának nálunk is megvan a veszélye, nem véletlen, az országgyűlés környezetvédelmi törvényt készül megalkotni. Félünk, és okkal.

Baranyában az egyik legszámottevőbb környezetszennyező ipari üzem a Pécsi Bőrgyár. A bőrgyártásnál keletkező, sokféle vegyianyagot tartalmazó szennyvíz élő vizeinket piszkítja. Ezért a „Fekete-víz"-ért a Bőrgyárat 1973-ban csaknem 20 millió forintra bírságolták a hatóságok. A bírság költségtényező, a nyereséget apasztja, így hát érthető, nagy erőfeszítéseket tesznek a szennyvíztisztítás megoldására, újabban pedig a levegőszennyezés megszüntetésére is. Egymást érik a helyi intézkedések, most már azonban inkább a szennyvíztisztítás végleges megoldása felé fordítja figyelmét a Bőrgyár. Tegyük mindjárt hozzá, a végleges megoldás a jövő zenéje. Igen sokba kerül. Ám nincs más kiút.

A Bőrgyár mindenekelőtt tájékozódni kívánt, s megbízást adott a MÉLYÉPTERV-nek egy gazdaságosan megvalósítható, az előírásoknak megfelelő szennyvíztisztítási technológia kidolgozására. A tanulmány szerint a beruházás 130 millió forintba kerülne. Nos, a Bőrgyárnak ennyi pénz még az ötödik ötéves terv végén sem áll rendelkezésére. Tájékozódtak a hasonló nyugat-európai bőrgyárak szennyvízgazdálkodásáról is, s megállapították, ott jóval előbbre tartanak, mind a tisztítási technológiát, mind a szükséges berendezések gyártását és alkalmazását illetően. A Bőrgyár ezért megkereste az olasz Vallero céget és felkérte a hazai előírásokat kielégítő szennyvíz tisztítási technológia kidolgozására, mégpedig több változatban. Ennek az ajánlatnak a beérkezését mostanra várják.

A Pécsi Bőrgyár ezekután arra számít, ahogyan a pécsi szennyvíztisztító telepet fejlesztik, megnyílik a lehetőség arra, hogy az ötödik ötéves terv végén a csatornavédelmi rendeletben meghatározott mértékben letisztított bőrgyári szennyvizeket a városi telepen tisztítsák tovább. Akkor többé nem kell bírságot fizetni.

Ami a levegőtisztaság védelmét illeti, a gyár megbízta a Textilipari Kutató Intézetet, mérje be a főbb légszennyező forrásokat. A mérési adatok birtokában döntenek a szükséges intézkedésekről. A legnagyobb légszennyező forrásuk jelenleg a hulladékégető. A hulladék elégetés módszere nem tartható, ezért az ötödik ötéves terv során anyagi lehetőségeiktől függően modern hulladékégető berendezést állítanak be.

Egyetemista kalauzok

Egyetemista kalauzok Pécsett — kitűnő ötlet a Volán 12. sz. Vállalat egyik gondjának enyhítésére. A krónikus létszámhiány miatt ugyanis nem tudták kiadni a hivatásos kalauzok szabadnapját, de még szabadságukból is több mint ezer nappal tartozott a vállalat a múlt év októberében. Így jól jött a Közgazdasági Egyetem hallgatóinak segítsége, akik vállalták, hogy hétvégeken — szombaton és vasárnap — buszra ülnek. A huszonnégy jelentkező gyorskiképzésben részesült. Közreműködésüket mindaddig igénybe veszik, míg valamennyi pécsi csuklóson automata váltja fel a kalauzt.

ÚJ TÍPUSÚ MUNKÁSSZÁLLÍTÓ, AUTÓBUSZOK



Az IKARUS Karosszéria- és Járműgyár székesfehérvári gyáregységében elkészült a 211-es kisautóbusz nullszériája. Az új konstrukció 34 személyes, s főleg a hazai munkásszállítás korszerűsítésére hozták létre. 1975-ben 400 darabot kívánnak összeszerelni.

Videoton-ígéretek

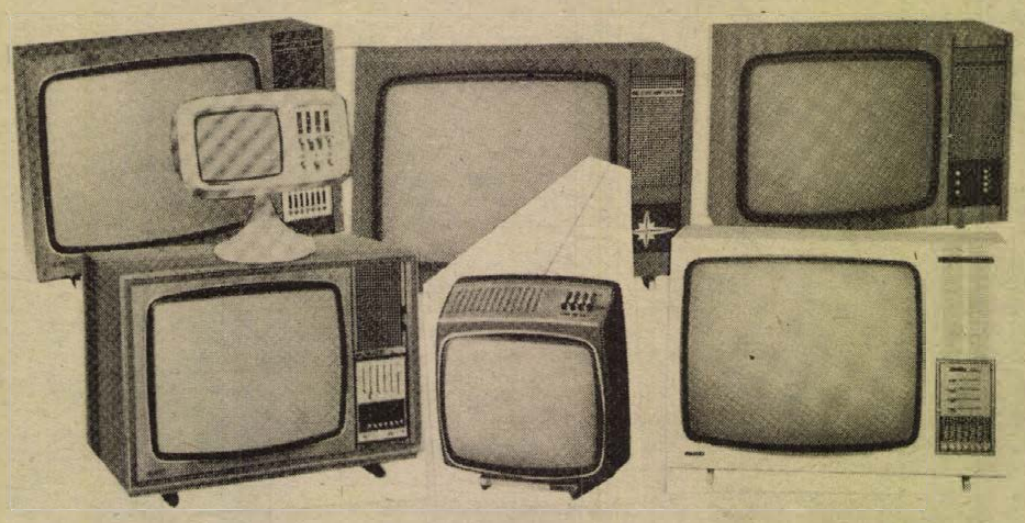

Az év slágere: a Mini-Vidi

Új televíziók és rádiók

Versenyfutás a világszínvonallal: a fogyasztónak minden évben új rádió és televízió típusneveket kell tanulnia, újabb és újabb konstrukciókkal csábítják vásárlásra. Milyen meglepetéseket tartogat az idei esztendő? Ismerkedjünk meg az ország legnagyobb híradástechnikai gyára, a Videoton 1975-ös gyártási programjával.

A japánok is megmagázhatják

Mindenekelőtt a számok: 270 ezer televíziókészülék s majdnem ugyanennyi rádió. Mellé az ígéret: valamennyi készüléküket tovább korszerűsítik, 1975-ben már nem fognak egy évnél idősebb típust gyártani. A megoldásokban pedig három lényeges újítás: 1. A fekete-fehér készülékeket ezután szenzoros állomásváltóval látják el, ami azt jelenti, hogy a gomb benyomása nélkül, pusztán érintésre váltja az állomást. 2. Tranzisztorizálás — szaknyelven szólva — a lehető legnagyobb mélységben. Ez nemcsak az élettartamot, az üzembiztonságot növeli, de javítja az üzemeltetés gazdaságosságát is.

Ennyit általában, s most lássuk legújabb típusaikat. Televíziók. A gyártási program gerincét 1975-ben a Mini-Vidi, a Tünde, a Jupiter, az Athéne, az Akropolis és a színes Munkácsy-Color készülékek adják. Közülük a sláger kétségtelenül a TC 1620 — a Mini-Vidi, amelyet a japánok — mind ez ideig ők uralják a minitévék világpiacát — is megmagázhatják. A hordozható kis tévé adatai: 16 centiméteres képcső, teljesen integrált áramkörök, 3,8 kilogramm súly. Az ún. második; kiránduláshoz, hétvégi házakba való készülékből az idén 8—10 ezer darabot gyártanak, ára az ígéretek szerint valamivel 4500 forint alatt lesz.

Mint mondják, a világcégek mind a színes televízió által megszabott irányban fejlődnek. Magától értetődően a Videoton törekvése sem lehet más. Mi az ígéret színesben? Itthon jelenleg három színes készülék fut. Az egyik a Szovjetunióból korábban importált Szivárvány magyar változata, a Super Color, amelynek több alkatrésze — a képcső is — szovjet gyártmány. Ára 19 ezer forint. A másik kettő a Videoton Color Star-ja és Munkácsy Color-ja. Ez utóbbi Philips képcsővel működik, ára nem olcsó, 26 ezer forint. A színes készülékek kereslete mellesleg az utóbbi időben rendkívül felszökkent. Jó tudni — talán még ma sem tudja mindenki — a hazai televízió mindkét programjában rendszeresen ad színes műsort is, ahol pedig jó a fekete-fehér vétel, ott a műsor *színes készülékkel* színesben is vehető!

Újdonságok a Zsigulikba

És a rádiók? A Videoton kapacitása határáig gyártja az Apolló, az Orfeusz és a Prométheusz típusú sztereorádiókat — mégis mindhárom hiánycikk. Rádióban 1975 sláger a Róma de Luxe készülék lesz, mindent tud, amit egy közepes áru asztali rádiónak tudnia kell.

Az idén is nagy sorozatban készítik a Zsiguli autórádiókat, az új Zsigulikba természetesen új konstrukciót. Az új autórádió két URH sávval és nagy hangteljesítménnyel dolgozik. 1975-ben már sorozatban gyártják az RM 4620 jelű kazettás magnóval egybeépített hordozható rádiót, majd ennek gyártási tapasztalatai alapján kidolgozzák egy kazettás magnóval egybeépített sztereo autórádió gyártási terveit is.

Nincs megállás

Amint látjuk, a híradástechnikai készülékeknél a fejlődésben egy pillanatra sincs megállás, minden év újdonságokkal szolgál. Mit gondolunk, például mi a jövő televíziója? Falra akasztható, öt centiméteres mélységű, folyékony kristályos készülék. Ezen japán és amerikai kutatók dolgoznak. Még sok meglepetésben lesz részünk...



Tempót váltottak az építők

Útprogram — négy megyére

MINDEN EDDIGINÉL SIKERESEBB ESZTENDŐT HAGYOTT A HÁTA MÖGÖTT A HAZAI ÚTÉPÍTÉS: MINTEGY 1800 KILOMÉTERNYI ÚT SZÜLETETT ÚJJÁ AZ ELMÚLT ESZTENDŐBEN. EBBEN AZ ÖTÉVES TERVBEN TEMPÓT VÁLTOTTAK AZ ÚTÉPÍTŐK.

Baranya, Tolna, Somogy és Zala minisztériumi felügyelőivel, az illetékes területi főmérnökökkel, *Püspök Istvánnal* és *Csordás Csabával* beszélgettünk 1975. jelentősebb dél-dunántúli útépítéseiről.

Baranya

Közismert, hogy a megnövekedett forgalom a 6-os út pécsi átkelési szakaszát erősen terheli. Súlyosbítja a helyzetet a jól ismert pécsi pince-helyzet, így szükségessé vált, hogy a 6-os utat korszerűsítsék, a forgalom új átkelési szakaszon bonyolódjék.

Idén megkezdik tehát az új nyomvonal megépítését, korszerű, városias jelleg kialakításával, 24 méter széles burkolattal, kétszer két forgalmi sávval.

1976 végére meg kell szüntetni a Pécs–Harkány közötti vasútvonalat, helyette új utat kell építeni. Ennek érdekében Pécs és Görcsöny között a jelenlegi nyomvonalon burkolatmegerősítések folynak, de ezzel egyidejűleg épül az új út is.

Megkezdték a mohácsi csatamező feltárását, ahol emlékpark építését tervezik, ezért a KPM az 56-os út és Sátorhely között a jelenleg 4 méter széles utat 6 méterre szélesíti és korszerű burkolattal látja el.

Tolna

Tolna erősen koncentrált ipari jellegét a paksi atomerőmű telepítése határozta meg. A 6-os jelenlegi burkolata 6 méter széles, nem felel meg a követelményeknek, ezért idén új, korszerű burkolatot kap. A 61-es út tamási átkelési szakaszát, valamint az ehhez kapcsolódó 611-es dombóvári utat másfél kilométer hosszban 14 méterre szélesítik.

Somogy

Somogyban az új esztendő legnagyobb lélegzetű útépítése már most, az év elején megkezdődik. A 67-es út Kaposvárról kivezető szakaszáról van szó. A jelenlegi 7 méter széles burkolatot 14 méterre, kétszer 2 nyomvonalúra szélesítik.

Mint ismeretes, ez az útszakasz az idegenforgalom szempontjából fontos terület, hiszen ezen az úton halad Kaposvárt a Balatonnal összekötő forgalom.

A burkolatszélesítés mellett az utak üzemeltetőinek a feladata természetesen az utak állagának megóvása is, az úgynevezett burkolatmegerősítés.

A területi főmérnök erről így szólt:

— A 61-es út tavaly már Böhönyéig elkészült, de Böhönye és Nagykanizsa között tovább építik, és előreláthatólag a következő ötéves terv első felében be is fejeződik.

Zala

Zalában a távlati elképzelések között szerepel a 76-os út megépítésének befejezése, valamint idén fejezik be a zalaegerszegi új út építését is, mely két vasúti keresztezést szüntet majd meg.

A korszerűsítések között szerepel a hahóti, valamint a lenti átkelési szakaszok építése. Az előbbi földmunkái már elkészültek, előreláthatólag idén befejezik ezt is.

A zalai olajbányászok útjának nevezik az úgynevezett Barátság útját, mely Lentiből indul, s az országhatár mentén megy északra. Tavaly befejezték az út egy részének hengerlését, idén tovább folytatják, majd az egész út szőnyegburkolatot kap.

A 7-es út betonburkolata mind Somogyban, mind Zalában új szőnyeget kap idén, mintegy 10 km hosszúságban. A 74-es utat Vas megye határától Zalaegerszegig szintén megerősítik. Távlati tervként szerepel, hogy Zalaegerszeg és Bak között új nyomvonalon halad majd az út, de idén erre nem kerül sor. Egyelőre Baktól Nagykanizsáig kisebb korrekciókkal épül az új út.

Az utak fenntartói, a közúti igazgatóságok a legutóbbi időben kivívták a közlekedők elismerését. Joggal, hiszen ők úgy tartják: a közút üzem, amelynek zökkenőmentes munkájához minden feltételt meg kell teremteni és a jövő feladatai között is ez szerepel számukra első helyen.

Medveczky Mária

Pályázat Baranya megyei és nyírségi családi házak tervezésére

Az Építésügyi és Városfejlesztési Minisztérium és a megyei tanácsok egymás után hirdetnek közös pályázatokat családi lakóházak tervezésére. Most újabb két megye, a Baranya megyei és a Szabolcs-Szatmár megyei Tanács tette közzé pályázati hirdetményét az ÉVM-mel közösen.

Az érdeklődők már mindkét tervpályázati kiírást átvehetik az ÉVM Gazdasági Hivatalában (Budapest, V. kerület, Beloiannisz utca 2–4.) s a kész terveket a baranyai családi házakról legkésőbb március 24-ig, a nyírségi házakról április 15-ig kell postán elküldeni. Mindkét pályázatnál 220 000–220 000 forintot irányoztak elő a legjobb tervek díjazására és megvásárlására. A pályázat eredményét a baranyai házakról április 24-ig, a nyírségiekről május 20-ig hirdetik ki.

hétfőtől – hétfőig

Népesség-összeírás

Együtt kezdődött az új esztendővel. Január másodikától összeíró biztosok keresik fel országunk lakosait. Az összeírás ezúttal nem bemondás, hanem okmányok alapján, elsősorban a személyi igazolványok figyelembevételével történik. Minden összeírt személy az adatfelvételi lappal azonos sorszámú igazoló lapot kap, mely tartalmazza a legfontosabb személyi adatokat. Az igazoló lapok egyrészt ellenőrző szerepet töltenek be, hogy senki ne maradjon ki az összeírásból, másrészt megőrzése szükséges, mert később is szükség lesz rájuk: az államigazgatási eljárások során a személyi igazolványokkal együtt kell majd felmutatni.

Nagy államigazgatási munka a most folyó népességösszeírás. A központi tájékoztatások szerint, sikere érdekében több előkészítő intézkedés történt. A tanácsi szervek országosan, többek között, 3200 településről, 2 millió 100 ezer épületről, 3 millió 100 ezer lakásról, 10 millió 300 ezer személy lakás szerinti megoszlásáról készítettek előzetes jegyzéket, kialakították az összeíró körzeteket. Mindezek figyelembevételével választották ki, állították be azt a csaknem 30 ezer összeírót, felülvizsgálót, akik az elmúlt héten országszerte megkezdték a munkájukat. A helyi tanácsok igyekeztek e munkával olyan személyeket megbízni, akik kellő helyismerettel, összeírási tapasztalatokkal rendelkeznek, feladataik elvégzésére jól kiképezték őket. Természetesen munkájuk sikeres elvégzéséhez szükség van a lakosság megértő támogatására, segítségére.

A népességösszeírás állampolgári érdek. Szolgálja annak az elhatározásnak, tervnek megvalósítását, melynek célja az államigazgatás korszerűsítése, fejlesztése. Az állampolgárok a jövőben csak úgy tudnak majd mentesülni a közbenső adminisztráció, az okirat-bemutatási kötelezettségek alól, ha a szervek közötti ügyintézés és a kötelező adatszolgáltatási kapcsolat hatékonyabbá válik. Ennek egyik fontos eszköze a számítógépek nyilvántartásra történő szélesebbkörű alkalmazása, mely egyben újszerű adatszolgáltatást és adatfelhasználást tesz lehetővé.

Mindezeknek gyakorlati megvalósulását szolgálja a jelenleg folyó népességösszeírás. Ezért tekinthetjük kezdetét az elmúlt hét egyik legfontosabb belpolitikai eseményének, mely állampolgáraink számára hosszú időre nagy jelentőséggel bír majd!

Mitzki Ervin

Évente 12 ezer vagont vizsgálnak

„Növény-KÖJÁL" Gyékényesen

A földközi-tengeri narancslégy különösen veszélyes. Ha Magyarországon elszaporodna, sokkal nagyobb kárt okozna a gyümölcsösökben, mint a nálunk ismert gyümölcsmolyok. A megelőzés egyszerű: a narancslégy nem jöhet be az országba. Csakhogy a légy és a többi károkozó ezt nem tudja... Jönnének is, ha nem csípnék fülön őket a növényvédelmi határállomásokon.

Egy 1968-ban született törvényerejű rendelet szerint a Magyarországra belépő és onnan kilépő növényi termékeket növényegészségügyi szempontból szigorúan meg kell vizsgálni. Csak egészséges, kártevőktől és kórokozóktól mentes áru jöhet be és mehet ki. Ezért állították fel az országban a vasúti és az országúti határátkelőhelyeken, valamint a Ferihegyi repülőtéren a növényvédelmi határkirendeltséget. A 26 állomás közül a gyékényesi növényegészségügyi szolgálat bonyolítja le a legnagyobb forgalmat: az összes növényi importforgalom 21 százalékát. A nagy forgalomra jellemző, hogy az elmúlt évben több, mint 12 ezer vagon árut vizsgáltak meg. Az itt dolgozó négy szakember pedig minden egyes növényt szállító vagont megvizsgál. Van úgy, hogy naponta 150–200 vagon is érkezik, attól függően, mennyi hajó köt ki Rijekában.

Az 52 féle növényi termék közül a legnagyobb mennyiséget a takarmánykeverék alapanyagok képviselik. Sok szójadara, földidiódara, gyapotmagdara érkezik. Az afrikai és a dél-európai államokból itt érkezik hazánkba a narancs, a citrom, a grape fruit többsége, a tengerentúlról pedig többek között a különböző fűszernövények. Decemberben 200 vagon narancsot és 80 vagon citromot vizsgáltak meg Gyékényesen, de olyan kórokozót, amely miatt karanténba kellett volna rakni a szállítmányt, nem találtak egyet sem. 1973-ban találkoztak utoljára narancslégygyel fertőzött áruval, amelyet azonnal hűtőházi kezelésre utasítottak.

– Nemcsak azt vizsgáljuk, hogy nincs-e kórokozó a szállítmányban, de azt is, hogy nincs-e a gyümölcsökben olyan vegyszermaradvány, amely nálunk ismeretlen. Ezt azért fontos kiszűrni, mert ha az ismeretlen vegyszertől valaki megbetegedne, azt sem tudnák hirtelen, mi baja – mondja *Bóra Sándor*, a gyékényesi növényegészségügyi szolgálat vezetője.

– Milyen módszerrel akadályozzák meg a kártevők, kórokozók bejutását az országba?

– Minden vagonból mintát veszünk. Mi magunk itt az állomáson labormikroszkópokkal, a magféleségeket magröntgennel vizsgáljuk, de minden árubból küldünk a központi laboratóriumba. Ott toxikológiai vizsgálatokat is végeznek, s ők állapítják meg, nem hurcol-e az áru például valamilyen trópusi betegséget. Ha rendellenességet találnak, azonnal éresítik a szállítmányt váró céget és zárolják a vagont.

— Volt már erre példa?

– Indiából érkezett tavaly előtt zsizsikes bab, több mint 150 vagont küldtünk gázos fertőtlenítésre. De a déligyümölcsökkel nem volt komolyabb probléma. Két éve például, amikor a déli országokban az emlékezetes kolerajárvány dúlt, a jugoszlávok a rijekai kikötőből nem is engedték tovább az árut, amíg a karantén le nem járt. Egyébként is: kereskedelmi szerződések biztosítják, hogy csak egészséges növényeket szállítsanak, s erre valóban komolyan vigyáznak is a termelők és a kereskedők. Azért nem árt résen lenni.

– Mondják, nem szabad a narancs és a citrom héját enni mert fertőzött lehet.

– Ugyanúgy meg kell mosni, mint az almát, vagy a körtét, hisz a narancsot is vegyszerrel permetezik, mégpedig nálunk esetleg ismeretlen vegyszerrel.

– Nem minden kártevő vasúton jön...

– Igaz, de ezek ellen is védekezünk. A déli határ mentén például 5 kilométerenként felállítottunk úgynevezett illatcsapdákat a narancslégy ellen. Ezekbe olyan folyadékot töltöttünk, ami „megfogja" a narancslegyet. Rendszeresen ellenőrzöm a hozzám tartozó 30 illatcsapdát, de még soha nem találtam ilyen kártevőt.

(Pánics)

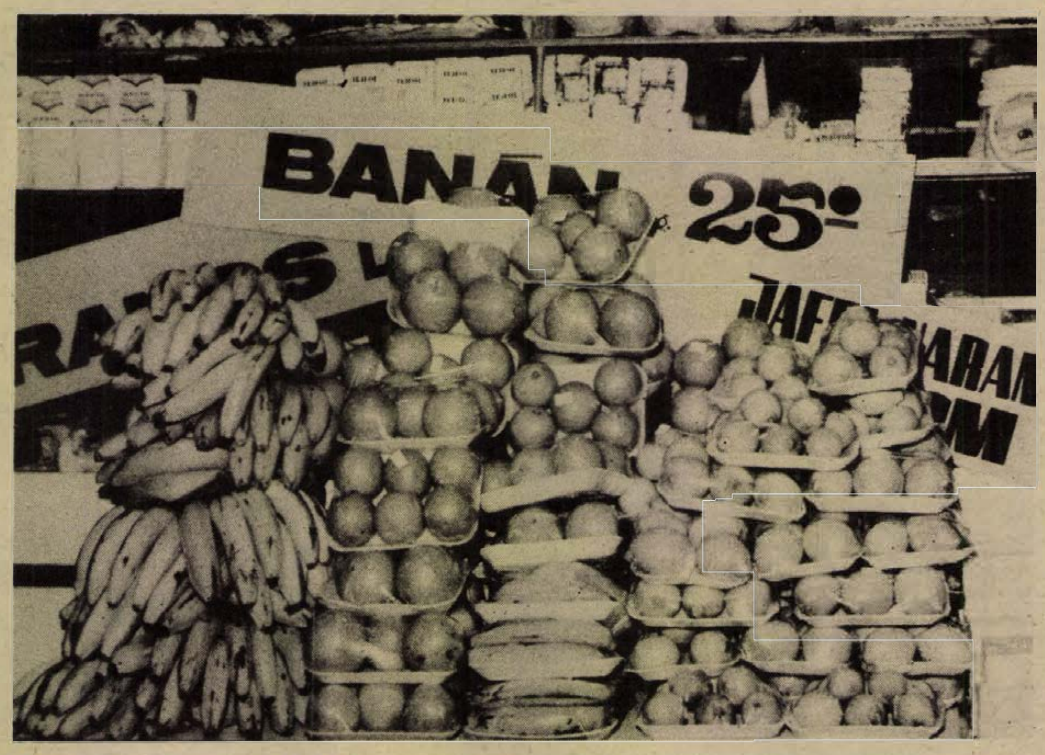

ma este

HANGVERSENY:

A szekszárdi Babits Művelődési Központban Husek Rezső zongoraművész hangversenye este fél 8 órakor.

MOZI:

Park: A lopakodó Hold (3, nő, f8). **Petőfi:** A lopakodó Hold (f4, hnó, 8). **Kossuth:** A lopakodó Hold (f10, hn12). Az aranyember (2, n5). A veréb is madár (f7). **ART KINO:** Elfelejtett ősök árnyai (f9).

ELŐADÁSOK:

A FEK Színházbarátok Klubjában 18 órakor Műfajmozaik. Szóban — dalban az operettről. Blaha Márta és Mester István közreműködésével.
A Steinmetz Művelődési Házban 17.30 órakor A XXI. század országa: Japán. Dr. Iglói Zoltán előadása.
A KPVDSZ Petőfi Sándor Művelődési Házban 17 órakor: Élménybeszámoló Bulgáriáról, színes diavetítéssel.

KIÁLLÍTÁS:

A meszesi Művelődési Házban Gáyor Tibor festőművész kiállítása kezdődik.

RÁDIÓ:

Kossuth: 17.50-től 22.37-ig a Rádió Kabarészínházának Humorfesztiváljából kapunk különböző összeállításokat, a Gálaestig bezárólag.
Petőfi: 21.33: Beethoven-művek. Kamarazene.
3. műsor: 18.50: Zsebrádiószínház. Mándy Iván két hangjátéka.

hDH hírek hDH hírek hDH

— **Három nagy munkánk van az idén,** s ezek egyike Pécs — nyilatkozta Rózsa Miklós, a Hungar-Hotels vezérigazgatója. 1975-ben be kell fejezni az új Pannónia Szálloda építkezését, ahol 115 szoba, 240 ággyal áll majd a nagy vidéki város vendégeinek rendelkezésére.

— **A Göcseji Múzeum kiállítást rendez** a Zalaegerszeg harminc éves fejlődését bemutató fotókból. A kiállítási anyag összeállításához kérik mindazon fotósokat, akiknek birtokában 1960 előtt készült felvételek vannak, küldjék el a múzeumnak, hogy másolatot készíthessenek azokról.

— **Műemlékház Zalalövőn.** A Göcseji Múzeum Zalalövőn, a Petőfi utca 35. számú, faragott ormú, népi műemlékházban tájmúzeumot hoz létre még ebben az évben. Itt, a környékről származó múltszázadbeli bútorokból, használati tárgyakból nyílik majd kiállítás.



Ha hó nincs... Fotó: Erb János

04-05-07

Halálos baleset. Bóly és Békáspuszta között Schmidt József 43 éves művezető bólyi lakos szombaton személygépkocsijával nem tartott kellő oldaltávolságot és nekiütközött a vele szemben közlekedő Köves József 34 éves üzemmérnök villányi lakos személygépkocsijának. A baleset következtében Schmidt utasa Vadász Károly 57 éves pécsi lakos a kórházban meghalt, Schmidt és Köves könnyebben megsérült. Schmidt Józsefet a rendőrség őrizetbe vette.

*

Halálos füstmérgezés. Kővágószőllősön a Dózsa György út 26-os számú házban holtan találták özv. Lukács József 65 éves nyugdíjast. Megállapították, hogy halálát a tűzhelyből kiszivárgó füst okozta.

— **Gyermeküdülő Balatonberényben.** A Balaton egyik legszebb gyermeküdülője épül fel a Vas megyei úttörők számára. A 300 személyes intézmény megvalósításához a megye dolgozói 7,2 millió forinttal járulnak hozzá. Az üdülő a tervek szerint 1976-ra készül el.

— **200 millió tégla.** A Somogy-Zala megyei Tégla- és Cserépipari Vállalat gyárai a kedvezőtlen időjárás ellenére 200 millió téglát gyártottak az elmúlt évben, s ezzel teljes mértékben kielégítették a két megye igényét.

— **Pécs finn testvérvárosa,** Lahti szállítja a vásárosnaményi faforgácslemezgyár teljes berendezését. A lahti Rauta gyár ügylete egyike a legnagyobb finn üzleteknek, amelyet Magyarországgal kötöttek.

— **Levonulóban az árhullám** a Bodrog és a Tisza borsodi szakaszán. Az Észak-magyarországi Vízügyi Igazgatóság — a lassú apadás miatt — vasárnapra másodfokúra mérsékelte a készültséget a Bodrognak az országhatár és Sárospatak közötti szakaszán. A folyó mentén azonban vasárnap is még több százan védték a gátakat.

— **Középkorban elpusztult** apátsági templom faltöredékei kerültek elő a Tolna megyei Magócsán. A történelmi emlékeket a szekszárdi Balogh Ádám Múzeumba vitték, ahol alapos vizsgálatra fogják. A feltárást tavasszal folytatják.

— **Próbasütés.** Az új év első napjaitól kezdve próbaüzemel az új Kenyérgyár Kaposváron, amely a tervezett határidőnél, háromnegyedévvel korábban, még e hónapban naponta 37 tonna jó minőségű kenyeret gyárt majd.

— **Vasárnap zárta kapuit Szombathelyen,** a Savaria Múzeumban a vasi és a szlovén képzőművészek alkotásaiból rendezett kiállítás, amelyen 14 Vas megyei és 22 jugoszláv művész nyolcvan alkotását mutatták be.

— **Gyermekgondozási segélyen** levő kismamák pihennek a soproni Lővérek aljában levő egykori textiles üdülőben. Az első üdülőcsoport — 21 kismama és gyermekei vasárnap töltötték első napjukat a festői környezetben levő üdülőben.

— **Cigány honismereti szakkör alakult Berkesden.** A szakkör tagjai elsősorban a kosárfonás évszázados hagyományainak fennmaradt emlékeit gyűjtik, s az újonnan készült munkákon is alkalmazzák azokat.

Egy „szokásos" baleseti hír tanulságai

A bíróságon mást vallott...

Csizmár Sándor, a Pécsi Ingatlankezelő Vállalat gépkocsivezetője az általa vezetett FE—94-78 forgalmi rendszámú tehergépkocsival Pécsett, a Tolbuhin úton a külső sávból figyelmetlenül áttért a belső sávba, a kanyarodás közben összeütközött a matorkerékpárral közlekedő Juhász Istvánnal.

Eddig tartana a szokásos napi baleseti hír az újságban. Itt azonban több is történt, de ez csak később derült ki. Még később pedig, megint kiderült valami...

Először is az, hogy Csizmár Sándor a balesetet követően visszatolatott a külső forgalmi sávba, megváltoztatva a baleset helyszínét, amivel azt a látszatot keltette, mintha az összeütközés a külső sávban történt volna. No, és így persze egycsapásra megváltozott a tényállás, mert úgy nézett ki, mintha a motoros vétett volna szabályt, ő nem tartotta volna meg a kellő oldaltávolságot.

Csizmár — gondos ember lévén — mindjárt rakodója, Balogh Csaba fülébe súgta: nehogy valakinek elmondja, hogyan is volt valójában... Csakhogy amikor a tehergépkocsi rakodóját a rendőrség tanúként hallgatta ki, Balogh elmondta az igazat. Annak ellenére, hogy Csizmár még egyszer felhívta a figyelmét: „aztán 'okosan' szólj ám a rendőrségen!"

Miután Csizmár megtudta, hogy Balogh nem elég okosan beszélt, veszekedni kezdett vele, majd a bírósági tárgyalás előtt többször is kérte: a bíróságon mondjanak egyformát. Mármint, hogy a balesetkor lefékezett gépkocsit a rendőrség kiérkezéséig nem mozdította el.

Balogh hallgatott is Csizmárra és a bíróságon már mást vallott, mint a rendőrségen. Márpedig ha a rendőrségen igazat beszélt, akkor ugye itt csak az ellenkezőjét tehette...

Végülis — mint az már lenni szokott — kiderült az igazság: Balogh Csaba elismerte, hogy hamisan tanúskodott, Csizmár Sándor viszont továbbra is tagadta, hogy társát arra kérte volna: számára kedvező vallomást tegyen.

A bíróság Balogh Csabát hamis tanúzás bűntettében mondta ki bűnösnek, ezért négy hónapi, börtönben letöltendő szabadságvesztésre ítélte, s egy évre eltiltotta a közügyektől. Csizmár Sándor hamis tanúzásra történő felbújtás miatt egy év két hónap börtönbüntetést kapott, s három évre eltiltották a közügyektől. No, és persze a közlekedési baleset okozásáért is kapott öt hónap szabadságvesztést, valamint hat hónapra bevonták a jogosítványát.

Kocsiátvételi sorszámok

Trabant Limousine (Bp.)	70 115
Trabant Limousine (Győr)	68 787
Trabant Combi	13 164
Trabant Limousine Hycomat	2 667
Wartburg Limousine	27 016
Wartburg de Luxe	25 097
Skoda 100	61 772
Skoda 100 L (Bp.)	5 237
Skoda 100 L (Győr)	1 370
Skoda 110 L (Bp.)	4 558
Skoda 110 L (Győr)	769
Skoda Coupé	704
Moszkvics 412	35 425
Polski FIAT 1500	9 713
Zaporozsec	21 285
Zsiguli (Bp.)	64 333
Zsiguli (Debrecen)	22 751
Zsiguli Combi	5 731
Dácia	4 449

HÉTVÉGE A NAGYVILÁGBAN

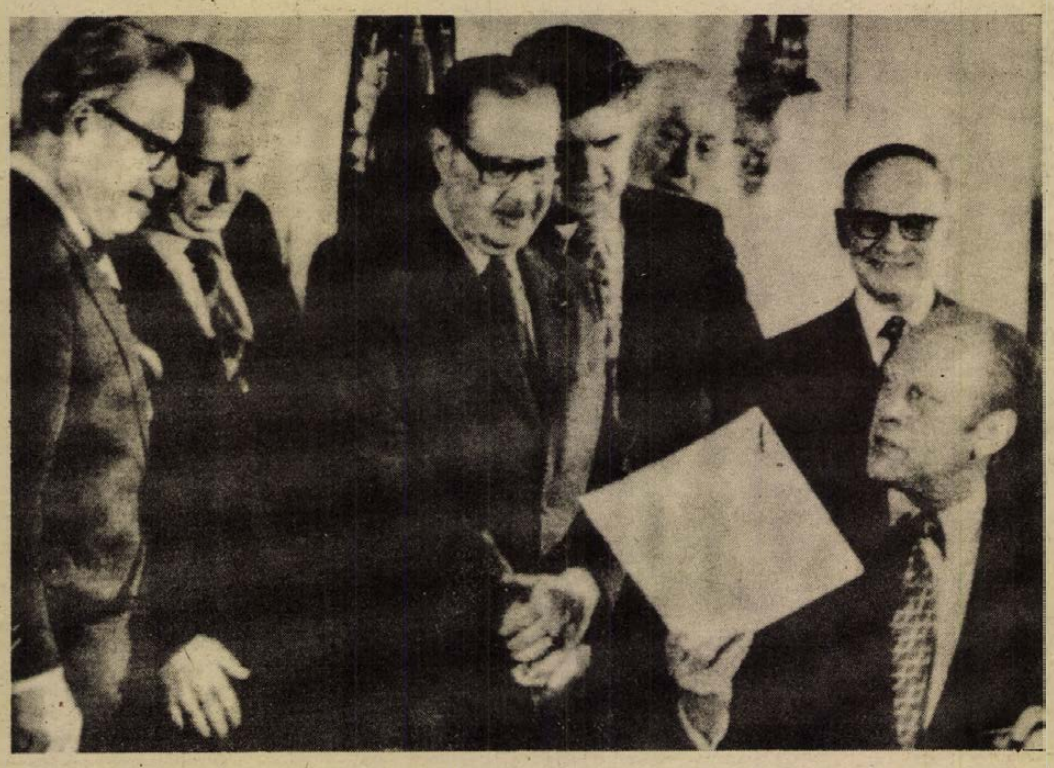

Ford, az Egyesült Államok elnöke (ülve) a hét végén Nelson Rockefeller alelnök (balról) és a kongresszus több tagja jelenlétében a Fehér Házban aláírta az új kereskedelmi törvényt.

✦ SÚLYOS KÁROKAT okoztak Dél-Libanonban – különösen a mezőgazdaságnak – az izraeli tüzérség szombaton végrehajtott újabb támadásai. Az ellenség nehéztüzérsége szombaton délután és az esti órákban is lőtte a Kozek és Ramia helységek közötti térséget, Assaab környékén pedig izraeli katonák átlépték a határt, behatoltak Libanon területére, s kézifegyverekkel lőtték a juhászokat és a juhnyájakat. Izraeli katonai repülőgépek több alkalommal is berepültek dél-libanoni falvak fölé. Rasid Szolh libanoni miniszterelnök, belügyminiszter, szombaton Beirutban akkreditált nagyköveteket tájékoztatott a Dél-Libanon ellen elkövetett sorozatos izraeli terrortámadásokról.

✦ *MŰKINCSRABLÁS. Körülbelül 3500 páratlan értékű műkincset – festményt és szobrot — loptak el az elmúlt évben Franciaországban. Legtöbbjüket még nem sikerült megtalálni. A műkincslopás már olyan mértékben elterjedt, hogy a francia rendőrség kénytelen volt külön csoportot alakítani kifejeztetten a műkincsek védelmére, illetve az ellopott darabok felkutatására.*

✦ VEZET A HADIKIADÁS. A délvietnami nemzetgyűlés szombaton rekordösszegű – egy milliárd 146 millió dolláros – költségvetést szavazott meg 1975-re. A költségvetés 50 százalékát katonai kiadásokra – főleg a több mint egymilliós hadsereg fizetésére – fordítják. A saigoni sajtó szerint a költségvetés felét a kormány bevételeiből – elsősorban adókból – fedezik, nyugati szakértők azonban rámutatnak, hogy a kormány bevételeinek fele amerikai segély.

Bontott faanyagok, nyílászáró szerkezetek és cserépféleségek

kerülnek jutányos áron eladásra. I. 7—8-án 8—13 óráig a Műszaki Főiskola (Boszorkány út 2.) kollégium portájánál.

✦ *TÜZ AZ INDIÁNOKRA. Amerikai indiánok egy csoportja január 1-én elfoglalt egy üresen álló kolostort a Wisconsin-állambeli Gresham város közelében, egy rezervátum területén. Az indiánok követelték, hogy a használaton kívüli épületben létesítsenek számukra kórházat. A kolostort a rendőrség körülvette, s megakadályozta, hogy élelmiszerrel lássák el a behatolt családokat. Mikor kiéheztetési kísérletük kudarcot vallott, tüzet nyitottak az indiánokra. Egy gyermek megsebesült.*

◆

Vivát Benyovszky!

Szlovák és magyar művészek koprodukcióban tizenhárom részes, izgalommal és feszültséggel teli színes tv-sorozatot készítenek. A történet hőse egy nevezetes kalandor, Benyovszky Móric lesz, aki valóban élt a 18. században. Kalandos élete több írót inspirált — például Jókait. Benyovszky Móric bebizonyította bátorságát a lengyel és az osztrák hadsereg katonájaként, megkóstolta a börtön és a számüzetés keserveit — ahol a foglyok felkelését vezette — végigjárta Japánt és Afrikát, részt vett egy gyarmatosító hadjáratban Madagaszkáron, ahol egy időre a sziget királya lett.

Történetét most a filmesek „folytatják". Pavel Sobota, Lendvay György, Jozef Koci és Aczél János szerzők forgatókönyvét az ismert szlovák színházi és televíziós rendező, Igor Ciel vitte filmre. A „Vivát Benyovszky" sorozat az egész stáb számára igényes munkát jelentett. Hiszen a szlovákiai Vrátna Dolina völgy Kamcsatkát idézte fel, a magyar puszta a végtelen orosz sztyeppét, a Duna-partja a dzsungel rengetegeit. Nagyon sok kosztümöt és kelléket használtak fel, amelyeket a filmesek a múzeumokból kölcsönöztek, vagy az eredetiek alapján másolatokat készítettek. Maga a forgatás egy évnél tovább tartott. A további műtermi munka szintén néhány hónapot vesz igénybe, így a televízió nézői csak 1975-ben láthatják a sorozatot.

◆

✦ *IGERETET KAPTAK. Kilenc napi szünet után vasárnap ismét menetrendszerűen közlekedtek az EL-AL izraeli légiforgalmi társaság járatai. A jobb munkafeltételeket és magasabb béreket követelő repülőtéri műszaki karbantartó munkások százai szombaton igéretet kaptak arra, hogy követeléseikről tárgyalások fognak kezdődni. Ezért elhatározták, hogy beszüntetik a kilenc napja tartó sztrájkot és vasárnap újból munkába állnak.*

✦ FOLYTATJÁK... Thaiföld 1975-ben is folytatja a kambodzsai légierőnek és gyalogságnak a Lon Nol-rezsim által kért kiképzését — jelentette ki vasárnap a kiképzőközpontot vezető thaiföldi tábornok. A kiképzés része annak a támogatásnak, amelyet Thaiföld immár három éve nyújt a Lon Nol-rezsimnek.

✦ *SZADAT JORDÁNIÁBA UTAZIK. Az Al Ahram félhivatalos kairói napilap vasárnap arról adott hírt, hogy Anvar Szadat egyiptomi államfő hamarosan hivatalos látogatást tesz Jordániában. A látogatás konkrét időpontját később tűzik ki. A lap értesülése szerint az egyiptomi államfő Husszein jordániai király meghívásának tesz eleget.*

✦ SEBESSÉGKORLÁTOZÁS. Ford elnök szombaton aláírta azt a törvényt, amely óránkénti 55 mérföldes sebességkorlátozást ír elő a gépjárművek számára az Egyesült Államok egész területén. A sebességkorlátozást már tavaly télen vezették be az olajválság következményeként, de akkor még csak ideiglenes jelleggel.

◆

Komputernegyed a szegénytelep helyén

A sziléziai főváros, Katowice, Koszutka városnegyedében lesz Lengyelország komputerekkel legjobban felszerelt területe A 22 emeletes modern épületben kap helyet a Matematikai Gépek Intézetének sziléziai részlege, és az elkövetkezendő ötéves tervben olyan üzemeket, intézményeket telepítenek ide, amelyek számítógépeket és minikomputereket alkalmaznak.

A tervek szerint tehát valóságos komputernegyed jön létre, ahol egy négyzetkilométernyi területen 12 nagy számítógép és több mint tíz minikomputer dolgozik majd együtt.

A sziléziai főváros komputernegyede, amely ma a gazdasági változások egyik szimbóluma, a háború előtt munkanélküliek szegénytelepe volt.

A nehézipar és a villamos gépipar termelésének fejlődését nagymértékben elősegíti a magasan képzett szakemberek, akik kiváló hagyományokon nőttek fel. A teljesítmény növelése és az anyagtakarékosság fokozása érdekében rendkívül nagy súlyt helyeznek a termelési folyamatok automatizálására, az igazgatás és a mérnöki munkák komputerizálására. Ezek a követelmények fontos feladatokat támasztanak a kutatás és a fejlesztés területén és ezt a célt szolgálja majd a katowicei komputernegyed.

Városlakó jegesmedve



A Szovjetunió legészakibb városa, Norilszk utcáin, a gyerekek legnagyobb örömére szabadon sétálgat Ajka — a jegesmedve.

A játékos medvebocs Nyikolajev város állatkertjében született. És talán soha nem láthatta volna meg a Sarkvidék hó- és jégborította területét, ha Jurij Legyin, norilszki filmrendező és operatőr nem fedezi fel a fehérbundájú apróságban a jegesmedvékről szóló, készülő filmjének főhősét.

Hamarosan Ajka még északibb utazásra indult, az Észak állatvilágáról szóló film forgatási helyére, a Ferenc József-földre. A rendező ugyanis nem volt meggyőződve róla, hogy a helyszínen majd közelről is „kameravégre" kaphatja a film prémes szereplőit. Ezért magával vitte Ajkát. De a szigeten annyi négylábú „statisztát" talált, hogy a filmben Ajkának be kellett érnie a „szerényebb szereppel". A jegesmedvék csoportosan mentek az operatőrhöz, és meglepően szívélyes „vendéglátóknak" bizonyultak. Ajkát is azonnal befogadták, aki kitűnően szórakozott északi rokonaival.

A forgatás befejezése után Ajka visszament gazdájával Norilszkba. Most a városközpontban, az egyik ház hetedik emeletén lakik. Az utazás óta hatalmasra nőtt medve változatlanul játékos és békés természetű.

Az angolai felszabadító mozgalmak megállapodása

Tárgyalásokat kezdenek Portugáliával

A három legjelentősebb angolai felszabadító mozgalom, az FNLA, az MPLA és az Unita közös álláspontot fogadott el a portugál kormánnyal, az angolai ideiglenes kormány megalakításáról folytatandó tárgyalásokra — jelentették be a szervezetek vezetői vasárnap a kenyai Mombasában.

A közös közlemény szerint megegyezés született a fegyveres erők, és a megalakítandó politikai intézmények kérdésében. A felszabadító mozgalmak — amelyek megtartják önállóságukat — együtt fognak működni minden területen, főleg a gyarmatosítás felszámolását a területi integritást és a helyreállítást érintő kérdésekben.

A dokumentumot kétnapos tanácskozás után Agostinho Neto, az MPLA, Holden Roberto, az FNLA és dr. Johans Savimbi, az Unita vezetője írta alá.

A három legnagyobb angolai felszabadító szervezet vezetői között lezajlott mombasai tárgyalások sikeres befejeztével vasárnap három dokumentumot hoztak nyilvánosságra a kelet-afrikai városban.

A tárgyalások végén kiadott közös közlemény megállapítja, hogy a tanácskozások a kölcsönös és teljes egyetértés légkörében zajlottak le és a feleknek sikerült közös politikai platformot kialakítani, illetve megállapodni az együttműködésben. A közös platform kiterjed az ideiglenes kormány megalakításával, az angolai fegyveres erőkkel, illetve a jövendő intézmények létrehozásával kapcsolatos kérdésekre. A közlemény szerint a három felszabadító mozgalom kész akár azonnal tárgyalásokat kezdeni a portugál kormánnyal „a javasolt időpontban, Portugáliában tartandó csúcsértekezlet keretében..."

Az elvi nyilatkozatban a felek leszögezik, hogy igazságos és demokratikus társadalmat kívánnak felépíteni Angolában, mindenfajta törzsi, faji és vallási megkülönböztetés nélkül. A felek kifejezik eltökéltségüket, hogy megvédik Angola területi integritását és ezzel kapcsolatban utalnak arra, hogy Cabinda Angola szerves és elidegeníthetetlen része. A felek végül aggodalmuknak adnak hangot az angolai gazdasági helyzet romlása miatt és felhívják Portugáliát, hogy tegyen sürgős és hatékony intézkedéseket a bajok orvoslására.

A harmadik, hatpontos dokumentum a két legnagyobb szervezet, az angolai népi felszabadítási mozgalom (MPLA) és az angolai nemzeti felszabadítási front (FNLA) között létrejött megállapodást tartalmazza. A felek bejelentik, hogy kölcsönösen végetvetnek az ellenségeskedésnek és az ellenséges propagandának, nem avatkoznak egymás ügyeibe és minden angolai érdekeinek megfelelően, a kölcsönös tisztelet alapján szoros együttműködést alakítanak ki.

A két felszabadító szervezet már kötött hasonló megállapodást a legkisebb csoporttal, az Unita-val.

Bizottság vizsgálja a CIA tevékenységét

Országos botrány

Washington:

Gerard Ford elnök úgy döntött, hogy bizottságot alakít a CIA tevékenységnek kivizsgálására — jelentette be szombaton Ron Nessem, a Fehér Ház szóvivője. A testület feladata lesz kideríteni, megfelelnek-e a valóságnak azok a jelentések, hogy a szövetségi hírszerző hivatal, eredeti megbízatásával ellentétben, tevékenységét az Egyesült Államokon belül is kifejti.

Mint washingtoni megfigyelők rámutatnak, az elnök azt követően kényszerült erre a lépésre, hogy az amerikai közvéleményben óriási felháborodást keltettek a CIA törvénytelen akciói. A sajtóban kiszivárogtatott titkos anyagok szerint a hírszerző hivatal az utóbbi években amerikaiak ezreit tartotta titkos megfigyelés alatt. Ezzel megsértve állampolgári jogaikat és a szabadságjogokat.

Mint a Fehér Ház szóvivője közölte, a bizottság öt-hét tagból fog állni, akiket már ezen a héten kineveznek. Neves közéleti személyiségek kerülnek a testületbe, de nem lehetnek közöttük kongresszusi, illetve kormánytagok. A bizottságnak körülbelül három hónap múlva kell jelentést tennie vizsgálatának eredményéről.

Bombamerényletek Etiópiában

Nem tárgyalnak a szélsőségesek

Két bomba robbant szombaton az aszmarai városháza közvetlen közelében. Eritrea Etióp tartomány fővárosában ez volt az első újabb merénylet a december 24-i merényletsorozat óta, amelynek négy halálos áldozata és negyven sebesültje volt.

A szombati merénylet anyagi károkat okozott, emberéletben nem esett kár. Jól értesült Addisz-Abeba-i forrásból emlékeztettek rá, az újabb robbanások éppen akkor történtek, amikor egy 38 tagú eritreai delegáció az etiópiai ideiglenes katonai kormányzótanács képviselőivel tárgyalt. A két robbanás azt jelezheti — véli hitelt érdemlő forrásaira hivatkozva az AFP —, hogy az eritreai szélsőségesek semmiféle párbeszédbe sem hajlandók bocsátkozni az Addisz-Abeba-i hatóságokkal.

Összeomlott a híd

Különös baleset történt vasárnap este Tasmániában. Egy tízezer tonnás angol teherhajó a sűrű ködben nekiment a Derwert folyó fölött 40 méteres magasságban átívelő közúti híd egyik oszlopának. A több mint másfél kilométer hosszúságú híd 60 méteres szakasza összeomlott és a teher-hajó pillanatok alatt elsüllyedt A leszakadó vasszerkezetek olyan robajjal zuhantak a több mint 50 méter mély vízbe, hogy házak ablakai egy kilométeres körzetben megremegtek. A Hobart városát a peremkerületekkel összekötő forgalmas hídon haladó gépkocsik közül négy a vízbe zuhant, kettő pedig fennakadt és a levegőben függött mindaddig, amíg a mentősosztagok kötelekkel vissza nem vontatták a híd épen maradt részére.

Az első jelentések szerint a szerencsétlenségnek legalább 11 halálos és több mint 30 sebesült áldozata van. Sok ember sorsáról nincs hír; a teherhajó legénységének 9 tagját, illetve a vízbezuhant autók utasait még nem sikerült megtalálni.

A rendőrség azonnal lezárta a környéket, mert attól tart, hogy az alig tíz évvel ezelőtt, 16 millió dolláros költséggel épített híd további részei is összeomlanak.

Életek megrontója: AZ ALKOHOL

Születhet-e, nevelkedhet-e egészséges gyermek olyan családban, ahol mindennapos az alkohol?

A. B., 27 éves, falusi fiatalember nyolcadszor is önként vállalkozott a kórházi alkoholelvonó-kezelésre. Két éve nős, néhány hónapja állást változtatott, vendéglátó-ipari felszolgáló volt, most vasipari munkás.

— Eljöttem a szakmából, hogy ne legyek az ital közelében — mondja.

— *Mi vitte rá az ivásra?*

— A bánat — mondja. — Feleségem már harmadszor nem tudta kihordani a gyermekünket.

— *Említette, hogy nagyon fiatalon, még serdülő korában kezdett inni. Akkor miért?*

Mind ezt mondják

Nem tud felelni, bátortalanul mégis megpróbál magyarázkodni:

— A többiek is ittak. És sem akartam kivétel lenni.

— *Kényszerítették az ivásra?*

— Csak meg akartam mutatni...

— *Tudja, hogy négy évvel ezelőtt kideritette a vizsgálat, hogy az ital kikezdte a máját?*

— Le akarok szokni...

Az A, B.-vel folytatott beszélgetésünkkor megkérdeztem: Születhet-e, nevelkedhet-e ép, egészséges, kiegyensúlyozott gyermek az olyan családban, ahol az ital miatt mindennaposak a zsörtölődések, állandó a szorongás, ahol a férj csupán férfi, de nem apa, nem odaadó, szerető hitves, aki asszonyával együtt készül a kis jövevény legméltóbb fogadására?

Magyarázat: mindig van

Napokig delíriumos állapotban gyötrődött a kemény kötésű, jó negyvenes férfi. Hallucinációi voltak: „Értem jöttek, elvisznek... Nézd csak, karmai vannak, és véres a szeme!"

Felesége és 12 éves kislánya tehetetlenül bámulták a delírium trémenszest, és negyedszer is az elvonókezelését kérték. Most itt van, nyitott börtönkapuval a háta mögött, ittas vezetésért kellene felelnie. Tartozásai fejében az adóhivatal lefoglalta a fél házát. Az asszony éjjel-nappal gürcöl, fizet a férje helyett. A feleség — ki tudja hányadszor — megbocsátott, visszavonta a bejelentett válókeresetet, elfelejtette a pofonokat, a gyermek, a szomszédok és a társadalom előtti megaláztatásokat, mert még mindig szereti a férjét, aki egyébként jó szakmunkás, ha józan, jól keres, és kérkedve mondja:

— Ezzel a két kezemmel keresem a kenyerem, akár a téglát kettétöröm kalapács nélkül, hát nincs jogom inni valamit a haverokkal? Mert a mi szakmánkban hamar megszomjazik az ember, a verejtéket pótolni kell...

Csupán egy a baj: nem „valamit", hanem szeszes italt iszik, nem keveset, nyolc-tíz kört is egy ültő helyben, és hetente nem egyszer.

— *Mit szól mindehhez a kislánya?*

— A gyereknek nem tartozom magyarázattal! — robban belőle a dacos indulat, és megmarkolja a kórházi ágyat.

Ifjúság ellenes bűntett

Pedig magyarázattal tartozik az apa gyermekének, bűnt követ el ellene. Részegeskedő életmódja nem csupán betegség, szenvedély, hanem alapvetően hibás, bűnös magatartás, elrettentő példa. — Az ifjúság ellenes bűntetteknél az esetek felében kimutatható az alkoholista életmód.

(Kulcsár)

Jó kis vásárunk volt



A köd váratlanul elillant, a vasárnap áldott jó idővel, napfénnyel köszöntött ránk. Nyüzsgött és tarkállott is az embertömeg a pécsi Kertvárosban — az év első vásárát tartották meg tegnap délelőtt. Az évszakhoz képest jó kis vásár volt. Volt mit adni-venni, s miután a pécsi vásárok mindig is üdítő vasárnap délelőtti programnak számítanak, időtöltésnek sem volt utolsó. Hogy aztán hányan kötöttek valóban jó üzletet, más kérdés. De menjünk sorjában.

Rengeteg az autó. Kocsi kocsit ér. Az érdeklődés? Úgy veszem észre, nyomott a hangulat az autók piacán. A vevő — kevés. Pedig most már nem mondanak olyan árakat — mint akárcsak egy évvel ezelőtt is —, amitől az ember haja az égnek állt. Egyedül a Trabant meg a Wartburg tartja az árát. Érthető, olcsó az üzemelésük.

Át a lópiacra. Áll ott vagy húsz ló, mellettük kisebb-nagyobb csoportosulások. Az érdeklődés — mérsékelt, de azért vesznek, néha egymásba csap a két tenyér. Közhely, a traktor nem tudta teljesen kiszorítani a lovat. A ló érték. Meg is kérik érte az árát.

Nem látok valami nagy élénkséget a marhapiacon sem. Ellenben a disznópiacon nagy a nyüzsgés, gyönyörű a felhozatal, erős a kereslet. Veszik a hízónak valót, gyorsan ürülnek a ládák. Tehertaxis barátom rá is bólint, a decemberi vásáron alig volt furvarja, most meg tizen is cibálják. Az egyik gazdánál leblokkolok, három süldőt árul, kétezerötszázat kér értük, de nyilván lehet alkudni is. Szóba elegyedünk.

— Nincs ma ára a süldőnek — panaszkodik.

— Hogyhogy? — élcelődök vele. — Én egy héttel ezelőtt vettem tíz dekát és kilenc forint valahány fillért fizettem érte. Tudja, az újévi malac volt. Akkor kellett volna piacra dobni ezeket.

Mi lenne még szóra érdemes? A szokásos kép: árulnak mindenféle téli holmit, bundasapkát, csizmát, pufajkát, szőlőoltványt tavaszra, törökmézet vásárfiának, pecsenyét és forralt bort... Amiből persze mi is lehajtottunk egy csuporral,

(— mz —)

Rejtvénypályázat

Hétről hétre...

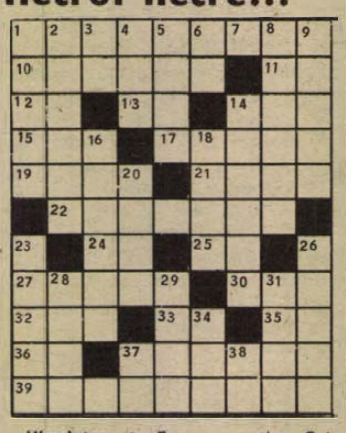

Vízszintes: 1. Ez az egyetlen Tejútrendszeren kívüli, szabad szemmel is észrevehető spirálköd. 10. A „Varázsfuvola" című opera egyik női szerepe. 11. Omszk folyója. 12. Oda-vissza női név. 13. Ahányan vagyunk. 14. Békaporonty. 15. Fekete István regénye egy fecskéről. 17. Famézgában előforduló cukorszerű szerves vegyület. 19. Szlovákiai helység Hidasnémetitől északra. 21. Délszláv nemzeti körtánc. 22. Zavartalan, békés. 24. Tova. 25. Vonás része! 27. Arról a helyről. 30. Becézett női név. 32. Erdélyi Érc-hegységbeli román. 33. Vágórész. 35. Igeképző. 36. Szánkban érezzük. 37. ..... való (tetszetős külsejű). 39. Az USA külügyminisztere.

Függőleges: 1. Harcias indián törzs volt. 2. Nóbel-díjas norvég sarkkutató. 3. Római 500-as és a duplája. 4. Két szó összecsendülése. 5. Fekete színű, tompa fényű féldrágakő. 6. Tegnap után. 7. Az alaphangsor 3. hangja. 8. Hajiaált. 9. Ezek a savak a növényi és állati fehérjék építőanyagai. 14. Valamilyen ürüggyel elhalaszt. 16. Finom ételeket kedvelő személy. 18. Pravoszláv szentkép. 20. Egyetemi díszterem. 23. Régebben zürjéneknek nevezték őket. 26. Dutyi, fogda. 28. Az orr tréfás elnevezése. 29. Szemléli. 31. A francia királyok measzólítása volt. 34. Ipari növény. 37. Kétes! 38. Milligramm.

Aczél László

Beküldendő a vízszintes 1., 10., 17., 39., függőleges 2., 9. és 23. számú sorok megfejtése legkésőbb január hó 11-én (szombat) déli 12 óráig beérkezőleg LEVELEZŐLAPON, Hétfői Dunántúli Napló, 7601 Pécs, Pf. 134. címre. A helyes megfejtést beküldők között 3 szép könyvjutalmat sorsolunk ki. Kérjük, a fenti „REJTVÉNYPÁLYÁZAT" című feliratot a levelezőlap címoldalára ragasztani.

A december 30-i számban közölt rejtvény megfejtése: Kataklizma — Diderot — Homokbucka — Termit — Turul — Dagadó — Tiborc.

Könyvjutalmat nyertek: Ihnáth Katalin 7625 Pécs, Hegyalja u. 27.; Mosonyi Géza 7625 Pécs, Vilmos u. 7/1.; Szilágyi Dezső, 7621 Pécs, Kossuth Lajos utca 32.

A könyveket postán küldjük el.

„Titkos" gépkocsi-tulajdonosok

Több mint háromszáz árva autó keresi gazdáját: azokat a szerencsés betétkönyv-tulajdonosokat, akiknek a számát kihúzták, de nyereményüket máig sem „vették fel". Mi lehet az oka ennek a feledékenységnek? — érdeklődtünk az OTP vezérigazgatóságán.

— Algihanem az, hogy nem értesítjük a nyerteseket — felelték. Tudjuk, sokan azt hiszik, hogy ha nyernek, erről „hivatalos" papírt kapnak. Csakhogy a betétek titkosak, így az OTP — ha akarna és tudna, akkor sem küldhet értesítést. A tulajdonosoknak tehát maguknak kell felfedezniök saját számukat a hivatalos nyereményjegyzékben.

— Mi történik a sorsukra hagyott gépkocsikkal?

— A nyereménybetétkönyvek sorsolása után a nyerteseknek harminc napon belül kell jelentkezniök, s akkor a gépkocsit nyomban megkapják. Az OTP — a harminc nap eltelte után — a gazdátlan személyautókat visszaadja a MERKUR-nak. A későn jelentkezők „csak" a gépkocsi árának megfelelő pénzt kapják meg. Szerencsés esetben — ha a MERKUR gépkocsi-készletéből futja — az egyhónapos határidő elmúltával is „természetben" kaphatják meg nyereményüket Fortuna kegyeltjei.

— Eszerint a figyelmetlen nyertesek egy idő után hottal üthetik nyereményük nyomát?

— Nem, a nyeremény nem évül el. Van olyan ismeretlen ügyfelünk, aki csaknem tíz éve autótulajdonos, anélkül, hogy tudna róla. Sokan csak akkor értesülnek erről, amikor meg akarják szüntetni betétkönyvüket. Előfordult már praxisunkban olyan eset is, hogy az illető, aki betétkönyvét pénzre akarta „visszaváltani", ott, a kasszánál tudta meg: az évek során két gépkocsit nyert.

Egy fényes bevonulással kezdődött...

A villa titkai

Ismét megnyílt a Hopp Ferenc Kelet-Ázsiai Múzeum

A japán követség washingtoni bevonulása szenzáció volt a maga idejében. Az akkor még fiatal Hopp Ferenc tanuló éveit töltötte az amerikai fővárosban. Elsősorban a földrajz és a természettudományok foglalkoztatták, de érdeklődési köre nyitott volt. Egy váratlan élmény szikrája is elég volt ahhoz, hogy fantáziája lombot vessen: Kelet-Ázsia népei és kultúrája kezdték foglalkoztatni.

Kapott egy érmet...

Hopp Ferenc 1833-ban született a Morva országi Fulnekben. 13 éves korában került Magyarországra. Itt megkezdett tanulmányait később Bécsben, majd Washingtonban folytatta. Az ottani japán követség szakácsával szoros barátságot kötött. A szakácstól érdekes japán-érmet kapott, ezt az érmet haláláig megőrizte. 1882—83-ban utazta körül először a földet. Földkörüli utazását később ötször megismételte. Világutazóból lett művészetszerető emberré, műgyűjtővé. Az általa gyűjtött 4100 műtárgy képezi a Kelet-Ázsiai Múzeum gyűjteményének alapját. Hopp legendás alakját Krúdy Gyula is többször megelevenítette műveiben.

1919 júniusában keltezett végrendeletében Hopp Ferenc gyűjteményét múzeummá nyilvánították. Az így közkinccsé tett gyűjtemény azóta jelentékenyen bővült — elsősorban Zichy Jenő kaukázusi és szibériai régészeti anyagával.

Közel-Kelet, Mongólia, Nepál, Pakisztán, India, Burma, Thai-föld, Kambodzsa, Indonézia kincsei, iparművészeti alkotásai, műtárgyai sorakoznak a vitrinekben.

Kincsek, ékszerek

A legrégebbi korokat az időszámítás előtti 8—3. századból származó ember- és állatalakos csüngők képviselik. A leleteket Zichy Jenő gyűjtötte a Kaukázusban. Ugyanilyen idősek az iráni, lauriszitáni bronzok is. Magas szintű kézművesipar, fejlett technológiájáról vallanak a 2—5. századból származó ólomkristályfényű dagesztáni üvegkelyhek. Kelet művészetében fontos szerepet töltött be a kerámia is. Közel-Kelet kerámiája az ókori nagy kultúrák alapján fejlődött tovább. Ugyanez vonatkozik a rézművességre, amely Keleten ma is virágzó iparnak számít. Az ötvösművészet reprezentánsai a drágakő-berakásos nepáli, indiai arany- és ezüstékszerek. Az ékszerekhez ékszerdobozok is készültek. A múzeum vitrinjeiben őrzött ékszerdobozok közül finom rajzolatú aprólékos kidolgozottságú, kasmiri remekek a legszebbek.



Különlegességnek számít Durgá istennő festett-aranyozott fekete márvány szobra. A XVII—XVIII. századi műalkotás, dél-indiai mester alkotása.

A thaiföldi és Fülöp-szigeteki arany-ezüst ékszerek övcsatok fölött a kiállítás utolsó termében szalag-festmény fut körbe a falon. A XIX. század közepén készült festmény a Rámájána jeleneteit eleveníti és örökíti meg.

Maradandó élmény

A látogató maradandó élménnyel távozik a Népköztársaság útja 103. alatti villában berendezett Hopp Ferenc Kelet-Ázsiai Múzeumból. S ha a nemrég megnyílt új kiállítás felszította érdeklődésünket Kelet-Ázsia népei és művészete iránt, nem kell messzire mennünk. A Gorkij fasor 12-ben, a Kína Múzeumban a Távol-Kelet legnagyobb országa, Kína művészetéről, kultúrájáról szerezhetünk újabb ismereteket.

B. K.

Értesítjük tisztelt vásárlóinkat, hogy

a Mecsek Áruház

1975. január 6-tól (hétfőtől)

leltározás miatt

zárva tart

A nyitás időpontjáról időben értesítjük tisztelt vásárlóinkat

Gyakorlattal rendelkező, képesített

főkönyvi könyvelőt

FELVESZUNK.

Jelentkezés:

a DÉL-DUNÁNTÚLI VAS- ÉS MŰSZAKI KERESKEDELMI VÁLLALAT SZÁMVITELI OSZTÁLYVEZETŐJÉNÉL, Pécs, Lenin tér 6. szám alatt.

MTK + VM Egyetértés = ?

Egyelőre hétpecsétes titok minden terv

A képlet egyik oldala világos, a másikon csak kérdőjelek sorakoznak

Nyílt titok: a közeli hetekben egyesül két nagy fővárosi sportegyesület, a Magyar Testgyakorlók Köre és a Vörös Meteor Egyetértés. A fúzió soha nem történik csendben és zökkenők nélkül (példa erre a Pécsi MSC megalakulása is), hát még két élvonalbeli klub esetében.

Azaz — csend van, de csak a két érintett klub házatáján. Hiába kopogtatok felvilágosításért, udvariasan bár, de elutasítanak, mondván: amíg minden részkérdést nem tisztáznak, nem hozhatják nyilvánosságra az egyesülés körülményeit, sem azt, milyen néven, s milyen szakosztályokkal működik a jövőben az új klub.

Mi indokolja?

Az MTK és a VM Egyetértés patronáló szakszervezete a KPVDSZ, nagyjából azonosak a bázis- és patronáló szervek is. Az erők koncentrálása, a sport támogatását szolgáló javak ésszerűbb felhasználása, a szakosztályok munkájának összehangoltabb irányítása az egyesülés mellett szól. Kétségtelen, hogy az új klub — hazai és nemzetközi szinten is — erősebb lesz, mint akár az MTK, akár a VM Egyetértés volt, hiszen az összevonás nemcsak egyes szakosztályokat erősítheti, hanem növeli az utánpótlásbázist, javítja a létesítményellátottságot.

A fúzió előkészítésén 18 fős bizottság dolgozik, tanulmányozzák a két klub megszűnésének, illetve újjáalakulásának körülményeit, az új csúcsegyesület felépítésének tervét, az egyes szakosztályok helyzetét. A bizottsági ülések anyagát hétpecsétes titokként kezelik, még az sem szivárgott ki (ha ugyan már eldőlt), hogy mi lesz a klub neve.

Jónéhány hír szárnyra kapott — egytől egyig megalapozatlanul. Íme, az eddig napvilágot látott név-variációk: VMTK (Vörös Meteor TK) (Vörös Meteor Testgyakorlók Köre), MTK Egyetértés, Meteor Testgyakorlók Köre...

Kósza hírek

A két klub közül az MTK a nagyobb múltú egyesület, hét esztendő múlva, 1982-ben ünnepli megalakulásának századik évfordulóját. A három betű — MTK — világmárka, s ezért aligha történhet meg, hogy a névről a 18 fős bizottság elhamarkodottan döntene.

A kósza hírek ugyanis eljutottak az országhatárokon túlra is, s kedvezőtlen visszhangot keltettek. A zürichi Sport december 30-i száma például a 75 esztendős Guttmann Bélát, az MTK hajdani, válogatott középfedezetét, a ma világhírű edzőt szólaltatja meg.

A lap munkatársa – arra a megalapozatlan hírre utalva, hogy a fúzió után VMTK lesz a klub neve — megkérdezte Guttmannt, mi erről a véleménye?

„Nem akarom elhinni — mondta a kitűnő edző, — életemben az egyik legnagyobb sokk akkor ért, amikor meghallottam, hogy új neve lesz régi klubomnak. VMTK?... hiszen az MTK legalább olyan patinás név, mint a Real Madrid, az AC Milna, az Arsenal..."

Guttmann Béla — és az MTK sokezer híve, barátja — megnyugtatására: az új névről — ha ugyan lesz új név — még nem döntöttek, végérvényesen.

Külön-külön...

De — és ez már baj — mindmáig sok egyéb másról sem. A szakosztályok vezetői, edzői, sportolói bizonytalanok, nem tudják, az egyesülés után szükség lesz-e rájuk. Készülnek a különböző sportágak bajnokságaira, de mi lesz tavasszal...? A labdarúgók például — bár csaknem biztos, hogy tavasszal már azonos színekben szerepelnek — külön alapoznak. Az MTK 24 játékossal Tapolcán, a VM Egyetértés 25 labdarúgóval Budapesten, a Hotel Olimpiában.

A képlet egyik oldala világos, a másikon csak kérdőjelek sorakoznak.

Vincze Jenő



Tokióban a Bayern München 1:0 (1:0) arányban győzött Japán válogatottja ellen. Az egyetlen gólt az 5. percben Weiss szerezte. A képen Müller és Beckenbauer autogramot ad a repülőtéren.

Szenvedni is tudni kell

Rózsavölgyi utódai

Rózsavölgyi István az edző, Rózsavölgyi István a versenyző ellen dolgozik. A valaha világelső középtávfutó ma a Bp. Honvédnál teljes erejével azon iparkodik, hogy valamelyik tanítványa elérje az ő hajdani sikereit, letörölje az ő 15 éve felírt nevét a csúcslistáról. Eddig hiába, a tehetségek mind megtorpantak a hegy lábánál.

- **Ketten abbahagyták**
- **Kispál nagyon készül**
- **Európai klasszis lehetne**

Ha kérdezik, kiben látta eddig a legtöbbet, két nevet mond: Varga Nándor és Ita Jenő. Mindkét fiú a Pécsi Dózsában, Villányi Nándor keze alatt kezdett versenyezni, de már egyikőjük sem fut. A maiak közül a komlói Kispált tartja a legtehetségesebbnek.

●

Ita Jenő albumában az első kép alatt gyerekes írás. „1966. Megyei mezei bajnokság. Sportpályafutásom kezdete." A képeken vékony, szőke gyerek a győzelmi dobogókon. Az utolsó felvétel, 1971-ből való. Ita Jenő a Honvéd mezben junior mezei bajnokság aranyérmével a nyakában integet. Búcsút intett. Még az év őszén visszavonult. Tizedét sem érte el lehetőségeinek. Idén 24 éves, orvostanhallgató.

— Már a Honvédnál elhatároztam, hogy ha leszerelek, abbahagyom — mesélte. — Pesten nem akartam maradni, az itthoni körülmények közt meg nem volt kedvem futni, egyetemre akartam menni. Különben is nagyon meg voltunk hajtva, 5—600 kilométer volt a havi adag. Rózsavölgyit ma is szeretem, de kegyetlen edző volt. Ha híztam, elvette az ételt előlem. Igaz, hogy nyertem a versenyeket, viszont megutáltam a futást. Meg úgy éreztem, hogy az a hatalmas munka — ami ma már kevés lenne — nem állt arányban az eredményekkel, sem pedig az anyagi juttatásokkal.

Ita Jenő a gyermekruhával kinőtte a tiszta dicsőség utáni vágyat is. Összeadott, kivont és abbahagyta a versenyzést. A hasznot nézte az ügyben és kevésnek találta. Ítélkezzünk? Módjával. Inkább nézzünk magunkba is egy kicsit.

●

Varga Nándor 1964-ben szakította át először elsőként a célszalagot. Aztán még nagyon sokszor. Országos bajnokságokat nyert, kinn volt az ifjúsági EB-n, válogatott lett. Rózsavölgyi a húszéves versenyzőtől várta 1500-as csúcsának megdöntését. Nem döntötte meg. Leszerelt, Komlóra jött, aztán egy-két jobb eredmény és némi haladás után 1973-ban 25 évesen visszavonult. Miért?

— 1970-ben jöttem le Komlóra, — mondta. — Maradhattam volna Pesten, de nősültem, itt lakást is kaptam. Nem volt egy vasunk se, nehéz idők voltak. Elfásultam, pedig nagy formában voltam. Aztán elmehettem diszpécsernek. Több pénz, komoly munka, szeretem csinálni, de a három műszak mellett edzeni nem tudok. Bedobtam a törölközőt...

— Utolsó versenyem a mezei volt. Megsérültem, feladtam. Erre azt mondták, hogy azért, mert mások megvertek volna. Pedig sok baj volt az Achilles inammal. Hát igen, szó se róla, szeretem a sört is, de ez csak hatodlagos dolog volt. Hogy Rózsavölgyinek — akit nagyon szeretek — állandóan fogni kellett a kezemet — az egy kicsit erős.

Varga Nándor óriási tehetség volt. Nagy bajnok mégsem lehetett. Fiatalkori gyengeségei és életének kimondottan balszerencsés fordulatai megtörték pályáját.

●

A szakemberek szerint Kispál László fizikai adottságai szerint Európa-klasszis lehetne. Fogarasi Sándor felfedezettje, tucatnyi magyar bajnokságot nyert, hat körött volt az európai ifjúsági 3000 m-es ranglistán, 18 évesen olimpiára készülhetett. Ekkor elvitték 3 hónapra katonának. Ezután edzője megpróbálta átállítani 1500-ról, 5000-re — most ott jobbak a lehetőségei. Kispál nem így gondolta, meddő vitákat folytatott edzőjével. Nem látta értelmét a hirtelen többletmunkának és mint ilyenkor törvényszerű, a futóknál gyakori lábfájásokat is nehezebben viselte el. Két évig nem fejlődött. Már-már lemondtak róla. Mostani edzőjétől, Dudás Istvántól azt hallottuk, hogy ismét a régi, nagyon szorgalmasan készül. Hogyan látja Kispál az esélyeit?

— Sajnos Montreál már nagyon közel van. Szerencsére még csak 21 éves vagyok, Moszkvában még ott lehetek a legjobbak között. Akikkel ifjúsági koromban a nemzetközi rangsorban egy szinten voltam már kint futottak Münchenben, ott vannak a világ élmezőnyében. Utol akarom érni őket. Azt mondják, hogy nem szeretek edzeni és nem lesz már belőlem semmi. Ez nem így van és ezt be fogom bizonyítani!

Régen azt mondták, ha valaki tehetséges és szorgalmas, bajnok lehet belőle. Ma már tudjuk: a siker rengeteg apró dologból áll össze.



a monitor mellől

Nem lesz szórakozás...

Ami azt illeti, nem kaptak túlságosan hosszú, kényelmes pihenőt a labdarúgók. Legtöbbjük éppen karácsony előtt hagyta abba a Téli Kupában és ma már az alapozás fárasztó munkáját végzik. A most következő hetek nem ígérkeznek szórakozásnak. Az új követelmény-rendszerből adódó feladatok fokozott igénybevételt jelentenek. Sokat kell futni, tornateremben különböző „kínzóeszközökkel" dolgozni, hiszen a labda ezekben a napokban még nem főszereplő.

Az 1975-ös feladatokra készülő labdarúgóink névsorában sok új, fiatal tehetséggel találkozunk. Velük fokozott gonddal kell az edzőknek bánni, hiszen szervezetük még nem szokta meg a nagyobb megterhelést. Számukra tehát az új év meghozta a várt lehetőséget, jó lenne, ha minél több új arcot köszönhetnénk a legelső vonalban is. De az új esztendő új reményeket hoz valamennyiünk számára. Elsősorban abban bízunk, hogy a tavaly megkezdett magasabb szintű edzésmunka már hoz bizonyos eredményt, melyet esetleg a nemzetközi küzdőtereken is lemérhetünk.

A bajonki idény folytatására, a tavaszi idény megkezdésére február 22-én kerül sor. S hogy a mérkőzések színvonala emelkedjék, ahhoz most kell megtenni a legfontosabb lépéseket. Ezért kell tartalmasan kitölteni az alapozás minden óráját!

*

Az év első napjaiban nyilvánosságra hozták a magyar sport 1975. évi hazai és nemzetközi versenynaptárát. Először műkorcsolyázóink indulnak külföldre, — Koppenhága már január végén fogadja az EB résztvevőit, majd Moszkva fejezi be a decemberi női kézilabda világbajnokság megrendezésével.

E két esemény között természetesen számtalan nagy versenyt találunk, hiszen már a montreáli olimpiát megelőző évben vagyunk. Megkezdődött a konkrét felkészülés időszaka, a próbálkozásoknak, a kísérletezésnek vége szakadt. A szakvezetők nyilván tudják már, kire számíthatnak az 1976-os olimpián.

Az asztalitenisz, egyik legsikeresebb sportágunk, nem szerepel az öt karikás programban. Érdeklődéssel várt világbajnokságukat a távoli Indiában rendezik február 6-tól 16-ig. Addig persze az is eldől, mi lesz a vámszabályokkal ismét összeütközésbe került Jónyer büntetése. Úgy hírlik, fegyelmi tárgyalására a napokban kerül sor. Klampár már a múlté, — őt nem sikerült kordában tartani. A világbajnok-páros másik tagja visszaesőként felel meggondolatlanságáért. Ketten sincsenek még ötven évesek. Előttük állna a jövő — ha ők is úgy akarnák.

*

Vasárnap délután a tv-stúdiójában, — a hagyományoknak megfelelően immár tizennegyedszer osztották ki „Az év ifjúsági sportolója" vándordíjat az elmúlt esztendő legtehetségesebb, legeredményesebb fiatal versenyzőinek.

1961-ben alapítottuk a vándordíjat és a mostani versengésben a fiúk csoportjában 20, a lányokéban 11 jelölés érkezett a különböző szakszövetségektől. Figyelembevettük az iskolai tanulmányi előmenetelt, illetőleg a munkahelyről kapott véleményeket.

Mindezek alapján lett az év ifjúsági sportolója a lányoknál Medveczky Krisztina, a Vasas mesterfokú tornászbajnoknője, a fiúknál Stefanovics Imre, az EVIG SE súlyemelője. Minden tekintetben társaik előtt jártak, eredményeikről biztosan sokat fogunk még hallani.

Gratulálunk mindkettőjüknek, edzőiknek, tanáraiknak és reméljük, hogy ez a megtisztelő cím pályafutásuk emlékezetes állomása lesz!

Szőnyi János

Leharapta a fülét az ellenfél játékosának...

Dél-Amerikában a legelképesztőbb dolgok is megtörténnek a futballal kapcsolatban. A legutóbbi eset Rio de Janeiróban játszódott le ahol két alsóbb osztályú csapat rangadóját játszották.

Az Andino egyik vérmes szurkolója roppant elégedetlen volt az eredménnyel, ezért az egyik pillanatban berohant a pályára, minek következtében általános tumultus támadt. A szóban forgó szurkoló kiszemelte az ellenfél, a Palmeirino (nem összetéveszteni a híres Palmeiras-szal) egyik játékosát, aki a legtöbb fejfájást okozta neki és minden további nélkül leharapta az egyik fülét. A rendőrségnek sok időbe telt, amíg helyreállította a rendet.

Az ügy ezzel nem fejeződött be, a viharos meccs után az egyik közeli bárban a hazai szurkolók félholtra verték az ellenfél menedzserét.

Az egész mesében egyedül az a szokatlan, hogy a bíró személye nem szerepel benne.

Úttörőolimpia

Zalaegerszegen szombaton este befejeződtek a X. Téli Úttörőolimpia teremversenyei. Az asztaliteniszezők, birkózók és cselgáncsozók versenyeztek. A nyolc tagú Baranya megyei úttörő sportküldöttség nem vallott szégyent, legjobban a birkózó Horváth szerepelt, aki a nehézsúlyban aranyérmet szerzett. A 45 kilogrammosok súlycsoportjában Kretek 2. volt. A cselgáncsozók versenyében a 64 kilogrammosok súlycsoportjában Kun bronzérmet szerzett.

Kézilabda

Felszabadulási Kupa. Szeged. Vasas—PMSC 27:12 (15:5), Csepel—PMSC 18:12 (9:7).

Gépjárművezetők figyelmébe ajánljuk!

MINDEN TIPUSÚ

- GÉPJÁRMŰ-MŰSZER,
- NYOMÁSMÉRŐK,
- VILLAMOS ÉS ELEKTRONIKUS MŰSZEREK

JAVÍTÁSÁT PONTOS HATÁRIDŐRE VÁLLALJUK.

PÉCS, ZSOLNAY VILMOS U. 44.

PÉCSI SZOLGÁLTATÓIPARI VÁLLALAT

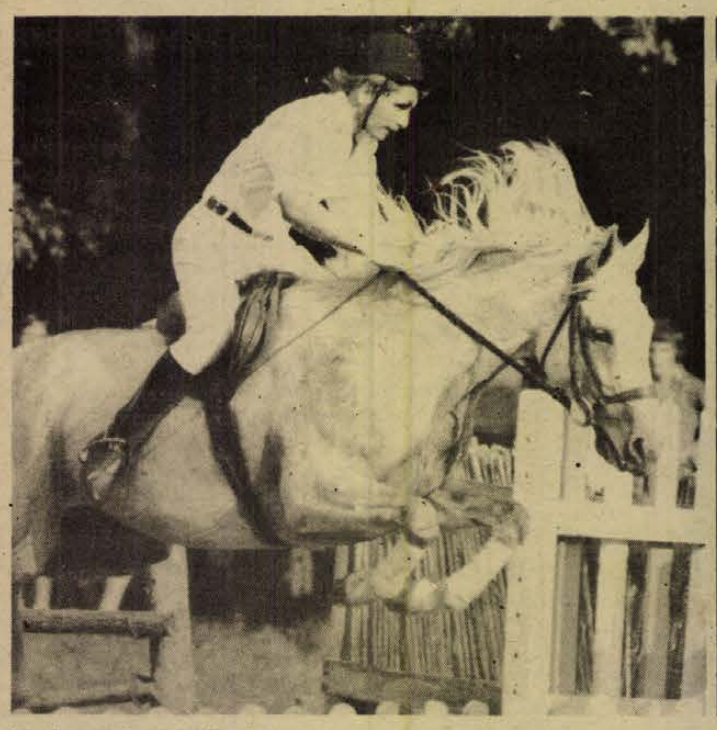





AZ ÉV SPORTFOTÓIBÓL. Három sportág, három kép az 1974-es sporteseményekről.

Szokolai felvételei

Egy-iksz-kettő

A HDN totótippjei a következő hétre:

1. Ascoli—Bologna. Csak sékelés lesz a pályán, tehát ez se, az se. Tipp: x
2. Cesena—Cagliari. Mindkettőnek nagyon kell a pont. Mi így látjuk: x, 1.
3. Fiorentina—Lazio. Az elmúlt bajnokságban mindkét találkozójukon döntetlen volt, de lehetett volna bármi más. Ha szabad hármat találgathatnunk, s miért ne engedhetnénk meg ezt magunknak, mi azt mondjuk: x, 1, 2.
4. Juventus—Ternana. Nana, de inkább nahát. Tipp: 1.
5. Lanerossi—Internazionale. Az Inter legalább egy döntetlenre jó. Tippünk: x, 2.
6. Milan—Varese. Minden a Milan mellett szól, ám könnyen bejöhet az iksz. Tipp: 1, x.
7. Róma—Sampdoria. A Sampdoria gyengén gondolázik idegenben. Tipp: 1.
8. Alessandria—Reggiana. Érdekes módon az Alessandria idegenben több pontot gyűjtött, mint otthon. Talán most biztosra mehetünk? Usse kő. Tipp: 1.
9. Como—Brescia. A vendégek akár mind a két pontot elhozhatják. Tippjeink: x, 2.
10. Parma—Catanzaro. A Catanzaro idegenben nagy döntetlengyártó. Tipp: x, 1.
11. Pescara—Verona. A Verona vissza akar kerülni az A-ligába. Veri. Tipojeink: 2, x.
12. Spal—Arezzo. A mérkőzés feltétlenül a hazaiaknak áll, de a döntetlen sem elképzelhetetlen. Tipp: 1, 2.
13. Taranto—Novara. Fel van adva a lecke, inkább ennék spagettit. Vafahogy így képzeljük el: x, 1.

Pótmérkőzések: 14. Genoa—Sambenedettese. Tipp: 1. 15. Palermo—Avellino. Tipp: 1, x. 16. Foggia—Brindisi. Tipp: 1.

(— mz —)

RÖVIDEN

● HEIDELBERG: Vízilabda-mérkőzés: NSZK—Olaszország 5:5 (2:0, 0:2, 1:1, 2:2).

● GARMISCH-PARTENKIRCHEN: Az NSZK jégkorong válogatottja 2:0 (1:0, 0:0, 1:0) arányban nyert Lengyelország ellen.

● MINDEN: Az NSZK férfi kézilabda válogatottja 15:12 (10:8) arányban győzött Svédország ellen.

● HASTINGS: A nemzetközi sakkverseny 7. fordulójában Csom világossal az angol Mestel ellen játszott. Küzdelmük a 41. lépésben függőben maradt. Csomnak 1,5 pontja és 2 függőjátszmája van.

hétfői Dunántúli napló

Az MSZMP Baranya megyei Bizottságának lapja

Főszerkesztő: Mitzki Ervin

Főszerkesztő-helyettesek: Báling József és Békés Sándor

Szerkesztőségi ügyelet 8—20 óráig 10-053, 20 óra után 15-726.

Kiadja a Baranya megyei Lapkiadó Vállalat

Felelős kiadó: Braun Károly

Szerkesztőség és kiadóhivatal: 7601 Pécs, Hunyadi út 11. sz. Telefon: 15-000, 15-762, 15-852, 15-245, 15-264 Telex: 12-320

Készült Saphir 96-os ofszet rotációs eljárással Pécsi Szikra Nyomda 7621 Pécs, Munkácsy Mihály u. 10. Tel.: 13-177, 13-696. Telex: 12-211

Felelős vezető: Melles Rezső

Terjeszti a Magyar Posta Indexszám: 25 054

hétfői Dr. sport

Az NB II-ben is megkezdődött...

- *Nem változik a Komló játékosgárdája*
- *Jugoszláviában alapoz a Rákóczi*
- *Otthon készül a Nagykanizsa*
- *Melegebb tavaszra várnak Szekszárdon*

Nemcsak az NB I., de az NB II. csapatai is megkezdték felkészülésüket a tavaszi idény mérkőzéseire. Az NB II-ben érdekesen alakult a helyzet. Az őszi mérkőzések után a 26 ponttal vezető Szegedet 3 ponttal lemaradva követi a 2. helyezett, Kaposvári Rákóczi. Majd három 22 pontos csapat következik a Győri MÁV DAC, a Budapesti Spartacus és a Komlói Bányász, de még a 21 pontos Volán SC-nek és a KFSE-nek is lehet szava az NB I-be jutásért folyó harcban.

Tudósítóink megkérdezték, a Komlói Bányász, a Kaposvári Rákóczi, az Olajbányász és a Szekszárdi Dózsa edzőjét, hogyan készülnek és mit várnak a tavaszi idénytől.

Komlói Bányász

– Már az elmúlt év végén, december 27-én megkezdtük a felkészülést – tájékoztatott bennünket *Lantos Mihály*, a Komlói Bányász edzője. – A február 2-ig tartó alapozás során teremben és szabadban tartunk edzéseket, január első felén Komlón, majd Harkányban dolgozunk. Az előkészületi mérkőzések után február 16-án MNK-mérkőzést játszunk, a Budapesti Honvéd lesz Komlón a vendégünk. Március 2-án pedig az első tavaszi mérkőzésünket vívjuk.

– Az őszi idényben nem egy alkalommal váratlan vereséget szenvedtünk, nemcsak idegenben, de itthon is értékes pontokat vesztettünk. Tavasszal egyenletes, jó egyéni- és csapatteljesítmény elérésére törekszünk. A 2. helyezett, Kaposvári Rákóczi előnye nem behozhatatlan. Az NB II-ben gyakran adódnak meglepetések, minden mérkőzésnek különös jelentősége van egy-két győzelem, vereség lényeges változást hoz a bajnoki táblázaton.

– Játékos keretünkben nincs változás. Az ősszel szerepelt játékosokra számítunk. Az előkészületi mérkőzések során igyekszem megtalálni a legjobb összeállítást. Bérelt hely nálunk nincs, mindig a legjobb formában lévő játékosok szerepelnek. Elsősorban a két Kovácstól várok jobb játékot tavasszal.

Kaposvári Rákóczi

A tavaszi folytatás előtt frissnek bizonyult a Kaposvári Rákóczi labdarúgó-csapata. A kaposvári zöld-fehérek az előírásnak megfelelően, már december 27-én orvosi vizsgálattal elkezdték az alapozást. Kiderült, hogy a négyhetes pihenő nagyon ráfér a gárdára. Ez idő alatt többen például Ágfalvi. Duschák, Bocsev meg Börzsöny, a Sportkórházban is megfordult. Ma azonban már valamennyien ott vannak az alapozók között. Hivatalosan 18-ról 24-re nőtt a keret létszáma. Persze az indulásra néhányan kiesnek, majd ismét tizennyolcas gárdával várja a folytatását, mondotta Mathesz Imre, a Rákóczi edzője. A kaposvári szakvezetők egyébként több fiatal játékosnak előlegezték a bizalmat. Így került a „nagyok" közé Molnár, Jezeri, Pável, Treszler és Kücher.
Ugyan így Patyi is, akit az első edzéseken nem láttunk, mert influenzás, a korábbi tartalékok közül Zsira, Szabó, Petrok meg Bocsev kap bizonyítási lehetőséget. A sérüléséből felépült Bali és Rékási ügyszintén. – mondotta Mathesz.

Olajbányász

A vezető edzője, *Kunos Ferenc* a következő tájékoztatást adta:

– Közel háromhetes pihenő után az MLSZ előírása szerint, december 27-én kezdtük meg a munkát. Először dr. Rutter Pál, sportorvos alapos vizsgálatán estek át a játékosok, majd könnyű, átmozgató edzés is szerepelt az első napi programban. A január 5-ig tartó előkészületi időszakban 300—1000 méteres résztávokkal 2—4000 futás képezi a foglalkozások magvát. A január 6-tól február 2-ig tartó úgynevezett tiszta felkészülés – alapozás – során a napi egy, esetenként két edzésen a távolság fokozatosan emelkedik, és előtérbe kerülnek a gimnasztikai, s az erőfejlesztő gyakorlatok is.

A szakvezető közölte még, hogy a csapat őszi kerete két új labdarúgóval bővült. Bár Bogáti Miklós (NIKE Fűzfői AK) és Vastag Lajos (Kaposvári Rákóczi) már július óta tagja a szakosztálynak, átigazolásukra azonban a napokban kerül sor. A készülő játékosok közül hiányzik viszont a Komló elleni mérkőzésen, szilánkos szárkapocscsonttörést és izomszalagszakadást szenvedett Söjtör. Az egyik decemberi levezető edzésen megsérült Keszei szalaghúzódása rendbejött.

A csapat első komoly erőpróbája február 16-án Nagykanizsán lesz a Szombathelyi Haladás VSE elleni MNK-mérkőzésen, a legjobb 16 közé jutásért.

Szekszárdi Dózsa

– *Kormos Mihály edző:* – A csapat vezetői és játékosai jól tudják, hogy az őszi sikeres szereplésünk nem jelentheti a babérokon való pihenést. Biztosra vesszük, hogy a folytatásban minden eddiginél „melegebb tavasz" vár ránk. Ennek megfelelően készítettük el a felkészülési tervünket. Megkezdtük az előkészületeket a januári tiszta felkészülési időszakra. Az alapozás január 2-án kezdődött Szekszárdon, 20 fős kerettel. A tavaly szerepelt együttesből Korner és Szentes sérült, mindketten később kapcsolódnak be a munkába. A kibővített keretben viszont helyet kaptak azok az ifjúsági játékosok, akikre a jövőben számítunk. Az edzőtáborozást helyileg oldjuk meg, mert hazai környezetben a legkedvezőbb feltételeket biztosítani. Elnökségünk és a szakosztály vezetése maximálisan biztosítja az alapozás nyugodt és sikeres megvalósításának sokrétű feltételeit. Heti 8–10 edzéssel készülünk majd később áttérünk a 12 edzésszámra. A foglalkozások egy részét tornatermi, másik felét pedig a szabadtéren végzett munka képezi.

VÍVÁS

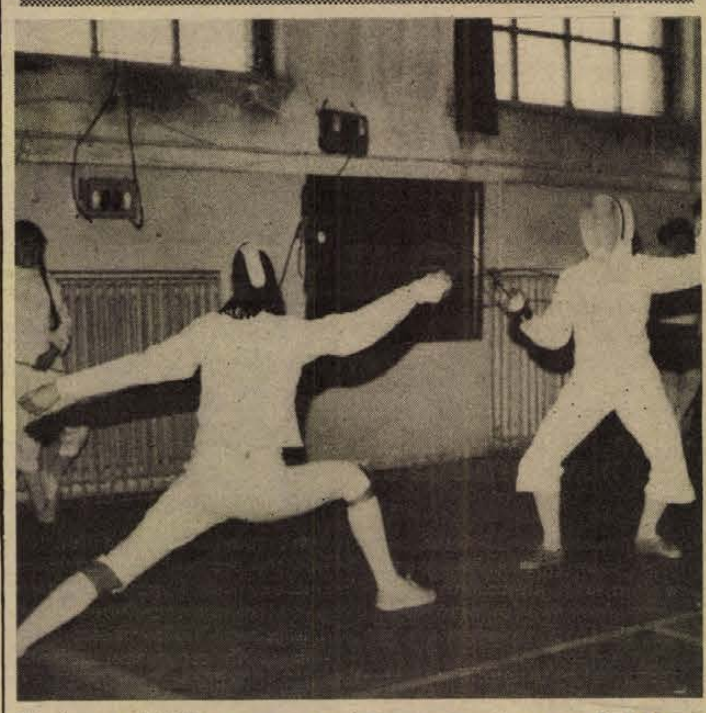

Vasárnap délelőtt az egyetemi tornacsarnokban a PEAC országos III. osztályú női tőrvívó versenyt rendezett.

Bogolin veretlenül győzött

Az év első versenyét a PEAC rendezte vasárnap délelőtt az egyetemi tornacsarnokban. Az országos III. osztályú női tőrvívó minősítő versenyen a PEAC a Sportiskola és a Nagykanizsa vívói álltak rajthoz. A Sportiskola vívónője Bogolin Ibolya jó formában veretlenül nyerte a versenyt. A végeredmény 1. Bogolin Ibolya Sportiskola 7 győzelemmel, 2. Szöllősi Katalin Sportiskola 6 győzelemmel, 3. Török Ágota Sportiskola 4 győzelemmel, 4. Miatta Magdolna Nagykanizsa 4 győzelemmel, 5. Cziller Eszter PEAC 3 győzelemmel, 6. Eckert Zsuzsa Sportiskola 2 győzelemmel, 7. Szöllősi Judit Sportiskola 2 győzelemmel, 8. Madácsi Márta Nagykanizsa győzelem nélkül.

Ülésezett az MLSZ elnöksége

Február 22.: tavaszi rajt az NB I-ben

Az MLSZ összeállította az 1975. év programját, Az 1974—75. évi NB I-es bajnokság második idénye február 22-én kezdődik és május 31-én fejeződik be. Az 1975/76-os NB I-es bajnokság őszi idénye: augusztus 31—november 29.

Az NB II-es bajnokság tavaszi idénye:

Március 2—június 29. Az őszi idény: augusztus 3—november 30.

Az NB III-as bajnokság tavaszi idénye: március 2—június 29. Az őszi idény: augusztus 3—november 30.

A Magyar Népköztársasági Kupa játéknapjai: február 16., 19., 26., április 23., május 1.

A Felszabadulási Kupa dátumai: március 5., 29., április 9., május 14.

A Bajnokok Tornájának terminusa: július 31—augusztus 7.

A Balaton Kupa tornájának terminusa: július 30—augusztus 7.

A Tisza Kupa tornájának terminusa: július 30—augusztus 7.

MLSZ Kupa tornájának terminusa: augusztus 19—20.

Téli Kupa tornájának terminusa: december 3—20.

A magyar labdarúgósport 1975. évi nemzetközi eseményei:

A-válogatott.

Franciaország—Magyarország, március 26.

Ausztria—Magyarország, április 16. EB-selejtező.

Magyarország—Wales, április 16. EB-selejtező.

Magyarország—Szovjetunió, június 3.

Magyarország—Ausztria, szeptember 24. EB-selejtező.

Magyarország—Lengyelország, október 8.

Csehszlovákia—Magyarország, október 15.

Magyarország—Luxemburg, október 19. EB-selejtező.

A tervek szerint pályára lép az olimpiai válogatott, az utánpótlás válogatott 23 éven aluli és a 21 éven aluli csapatai is játéklehetőséget kapnak. Gazdag mérkőzés-sorozat vár az ifjúsági válogatottra is.

Világ proletárjai, egyesüljetek!

Dunántúli Napló

XXXII. évfolyam, 6. szám
1975. január 7., kedd
Ára: 80 fillér

Az MSZMP Baranya megyei Bizottságának lapja

MEGYEI KÖNYVTÁR PÉCS

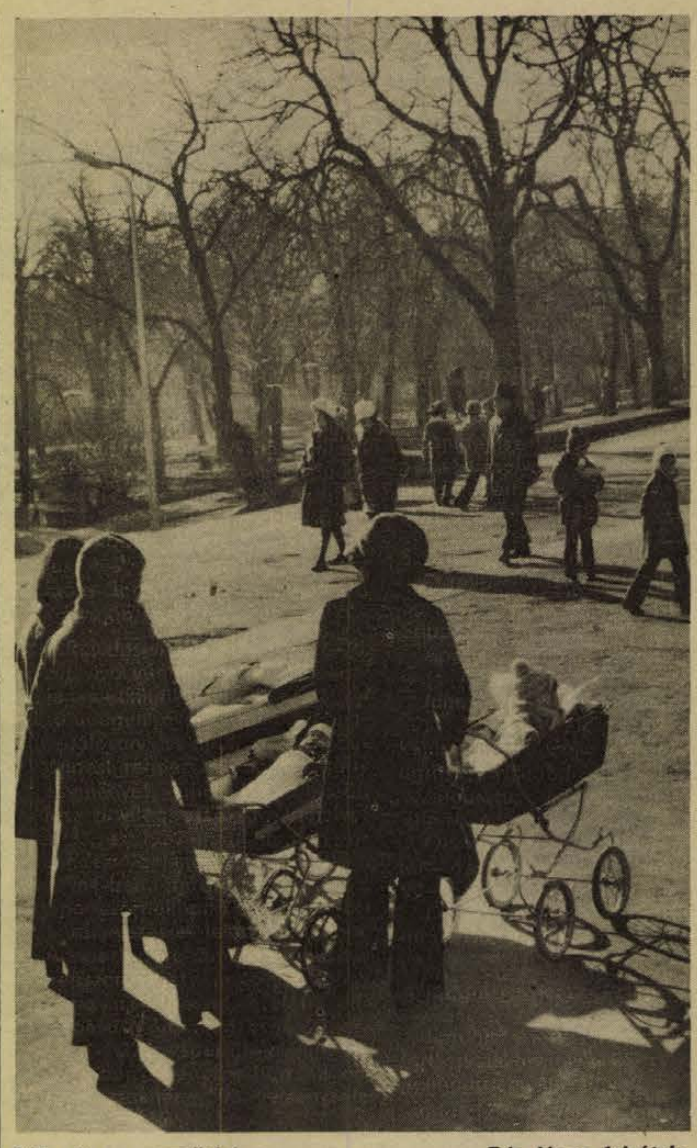

Téli séta a napsütésben. Erb János felvétele.

A takarékosság: szocialista magatartás

A szükségből erényt csinálnánk? Hiszen minden gazdasági tevékenység föltételezi, megkívánja a takarékosságot. Csakhogy míg a kapitalizmus körülményei közepette a profitgyarapító takarékosságot fölös luxus, pazarlás kíséri, a szocializmusban az ésszerű takarékosság a tervezéstől a készáru forgalombahozataláig, társadalmi érdek. S nemcsak a termelésben az, hanem ezernyi más területen szintén. Bátran mondhatjuk tehát, hogy a köz és egyéni javainkkal való takarékosság magatartásunk szocialista jellemzőinek egyik fokmérője, a pazarlás pedig e jellemzők értékének csökkentője.

Túlzottan sommás ítélkezés lenne? De hiszen mit érnek az okos, szép szavak, mire megyünk a nemes igyekezettel, ha közben prédáljuk természeti kincseinket, pazaroljuk — szükségtelenül fogyasztjuk, használjuk fel az ember által létrehozott értékeket? Ma valóban sok szó esik a takarékosságról, ám nem új feladat ez, hanem régi teendő ismételt és nyomatékos megerősítése. Okkal, joggal történő megerősítés. Mert lássuk csak az egyszerű példát: 1974 januárja és októbere között nyolcmillió négyzetméter síküveg volt a hazai termelés, s hatmillió a behozatal. Ez összesen tizennégy millió négyzetméter üveg, ajtókra, ablakokra, térelválasztó falakba. Igenám, de a szakemberek tapasztalatai és számításai szerint e fontos építőanyag 10—15 százaléka kárbavész, mielőtt felhasználnák, már összetörik . . .! Tizennégy millió tíz százaléka 1,4 millió! Mekkora munka van ennyi üvegben?! S elkerülhetetlen lenne pocsékolódása?

Emeljünk meg még néhányat a hasonlóan keserű poharakból. Vizsgálatok és elemzések igazolják: minden egy kiló hengerelt acélból 42 deka hulladékba jut, mert pazarló az anyaggazdálkodás, mert nem áll rendelkezésre a kellő méretválaszték — az ún. szortiment —, mert kevés a forgács nélküli fémmegmunkáló gép, mert a forgácsológépek tekintélyes hányada előregedett . . . Ok van bőven, az eredmény ugyanaz, s lehangoló. Tavaly tíz hónap alatt nyolc százalékkal növekedett a kőolajbehozatal. És benzin, gázolaj formájában ebből mennyi égett el fölöslegesen, üresen guruló tehergépkocsik rosszul működő motorjában, a szállítási szervezetlenség egymást keresztező útjain, látszat-ügyintézéshez igénybevett személyautók motorház-fedele alatt?

Soroljuk? Ne soroljuk. Elég, ha körülnézünk. Meghökkenve látjuk, hogy magunk is, családunk tagjai is égve hagyták a villanyt, holott a szobából már fél órája kijöttünk, hogy hosszú perceken át ömlik a csapból a víz a lefolyóba, mert mikor öblíteni kezdtünk, éppen becsengetett a szomszédasszony.. Nagyon apró példák. A takarékosság ilyen apróságokkal kezdődik. S folytatódik a nagyobbakkal, a lakások túlfűtésének elkerülésével, a műhelycsarnokok világításának automatizálásával, a szállítások átcsoportosításával, s befejeződik az egészen nagy teendőkkel, az anyag- és energiagazdálkodás vállalatra, intézményre kiterjedő megszigorításával, a célszerű anyaghelyettesítések lehetőségeinek felkutatásával, a gépállomány korszerűsítésével, az ösztönzők, közöttük az árak célirányosabb megválasztásával. Ennyi mindennel? Igen, ilyen sokféle módon takarékoskodhatunk. Ha akarunk. Most már csak az a kérdés, akarunk-e?

Persze, hiszen mennyit beszélünk róla! Sűrűn csak beszélünk! Komolyan veszik annak az üzemvezetőnek az intelmeit, aki patáliát csap az öltözőben égve felejtett villany miatt, de szemrebbenés nélkül ad utasítást a lemezleszabóknak, hogy „most ne vacakoljanak" néhány centiméter miatt? Hiszen-e annak a szövetkezeti gépcsoportvezetőnek, aki reggelenként takarékosságra okít az eligazításon, de hetek óta a kisujját sem mozdítja, hogy végre szakszerűen beállítsák az adagolókat, a porlasztókat? Ha komolyan végiggondoljuk munkánk mozzanatait, rájövünk: kézenfekvő lehetőségeink vannak a takarékosságra.

Sok útja, módja van a takarékosságnak, a beruházások kivitelezési idejének megrövidítése éppúgy, mint otthon az energia ésszerűbb használata. Az anyagelszámoltatás következetes végrehajtása — amihez persze műszakilag megalapozott anyagnormák kellenek! — és a józan igényeket meghaladó luxus kerülése. Környezetünk, anyagaink, eszközeink értéket képviselnek, s ennek az értéknek tulajdonosai vagyunk. Ha tulajdonosi szemléletünk gyenge, magunk is kaphatók leszünk a takarékosság mellőzésére. S ha mellőzzük azt, ami természetes, mert országgazdákként nyilvánvaló kötelességünk, vállalhatjuk-e tiszta szívvel, gyakorolhatjuk-e nyugodt lelkismerettel az országgazdák jogait? Mert e kötéstől, kötelesség és jog összefonódásától nem szabadulhatunk. Ha a takarékosság hasznát közösen élvezzük, takarékoskodnunk is együttesen kell.

Zöld utat az újításoknak!

Ülést tartott a SZOT elnöksége

Január 1-én lépett életbe az új újítási rendelet, ennek végrehajtására a vállalatoknak, szövetkezeteknek újítási szabályzatot kell kidolgozniuk. A szabályzatok elkészítésére, s általában az újítómozgalom vállalat irányítására az Országos Találmányi Hivatal elnöke a SZOT-tal és a szövetkezetek érdekképviseleti szerveivel közösen irányelveket bocsát ki. Ezekről az irányelvekről tárgyalt hétfői ülésén a SZOT elnöksége.

Az irányelvek részletesen foglalkoznak az újítás fogalmával, az újítási javaslatok bejelentésének, nyilvántartásának, elbírálásának rendjével, az újítók erkölcsi és anyagi elismerésével, az újítások értékesítésével.

A többi között kimondják az irányelvek, hogy a vállalati szabályozások akkor rendelkeznek helyesen, ha a pénzben kimutatható nyereségnövekedés mellett hasznos eredményként vereségnövekedéssel nem jár szik figyelembe azt is, ha a javasolt újítás kimutatható nyeugyan, de elősegíti például, hogy a vállalat állandóan növekvő műszaki színvonallal lépést tartson, vagyis kiküszöböli vagy csökkenti a műszaki elmaradásból adódó veszteségeket. Akkor is hasznos a kimutatható anyagi előnyökkel nem járó újítás, ha az a dolgozók munkakörülményeit, életbiztonságát javítja.

Az irányelvek értelmében a vállalati újítási szabályzatban meg kell jelölni, hogy az újítási javaslatokat a vállalat mely szervénél, hol, mikor és milyen formai kellékekkel ellátva lehet benyújtani.

Biztosítani kell a javaslatok gyors, akadálytalan bejelentését, nyilvántartásba vételét. Helytelen az olyan szabályozás, amely a javaslat benyújtási lehetőségét a nap meghatározott óráira korlátozza.

A kormányrendelet kimondja, hogy a pénzben mérhető hasznos eredmény esetén az újítási díj legkisebb mértéke általában a haszonsítás első éve alatt keletkezett eredmény kettő, beruházási újítás esetén egy százaléka. Az irányelvek rámutatnak, hogy ez csupán a minimális újítási díj. Az újító és a vállalat megállapodhat több év alatt keletkező haszon alapján történő díjazásban, illetve nagyobb százalékarányú újítási díjban is. Helyes például az is, ha az újítás hasznát legalább két éven keresztül mérik, s ha az a második évben kedvezőbb volt, úgy a növekedés arányában kiegészítik az újítónak kifizetett díjat.

A vállalatoknál hasznosított újítások egyrésze alkalmas arra, hogy azt mint műszaki tapasztalatot, más vállalatoknál is értékesítsék. Ez növeli a vállalati kollektíva nyereségrészesedését, s az újítás szerzője is újabb anyagi elismerésben részesülhet. Ebből a forrásból lehet díjazni azokat is, akik az értékesítést elősegítették.

A kormányrendelethez kapcsolódva az irányelvek azt is kimondják, hogy a vállalatok vezetői, a szövetkezetek vezetőségei rendszeresen, de legalább évente egy alkalommal újítási feladattervet kötelesek készíteni, illetve pályázatat kell kiírni. Igen lényeges, hogy az újítási feladattervben a lehetőség szerint minden dolgozó megtalálja a szakmai-műszaki felkészültségének megfelelő feladatot. Helyes, ha a megoldandó feladatokat az újítási feladattervben megfelelően csoportosítják gyáregységenként, üzemenként vagy témakörök szerint.

A vállalati újítási szabályzatot egyébként az 1975—80-as évekre szóló hatállyal legkésőbb 1975. március végéig javasolják elkészíteni az irányelveket kidolgozó szervek.

További napirendi pontként az elnökség a szakszervezeti vezető szervek újjáválasztásáról hozott határozatot. Eszerint 1975-ben újjá kell választani az összes választott szakszervezeti szervet és tisztségviselőt, a szakszervezeti bizalmiaktól a Szakszervezetek Országos Tanácsáig.

Pécsett született meg az első hazai szennyezésmérő

Tizedannyiba kerül, mint a külföldi

Április végéig tartanak a kísérleti mérések

Ha ez a műszer elnyeri az ÉVM Környezetvédelmi Főosztályának bizalmát, beláthatatlan távlatok nyílhatnak meg az első hazai gyártású levegő szennyezésmérő előtt. Az alkotók — a KÖJÁL és a MEGYESZER — talán éppen ezért óvatosak, noha a műszer már eddig is bebizonyította, tud annyit mint nyugati társai. S mit tesz a leleményesség, a műszaki alkotói vágy: a Pécsett megtervezett és elkészített műszer tizedannyiba került, mint az importból beszerzett. S ez sem utolsó szempont.

Környezetünk védelme, s ezen belül a levegő, a tiszta levegő mindinkább sarkalatos kérdéssé válik hazánkban is. De hiába az óhaj, ha nincs elég műszer, s ami kapható az is drága pénzért nyugatról szerezhető be. Az országosan kidolgozott terv szerint hazánkban az első ütemben négyszáz mérőhelyet kellene létrehozni, de hol vagyunk még ettől! A fent említett mérőhelyszám a legszennyezettebb területekre vonatkozik. Borsodban mindössze 67 állomás, Budapesten 51, Komárom megyében csak két műszer működik. Baranyában harminc állomás ad naponta „jelentést" a levegő szennyezettségéről: 27 Pécsett, három Komlón. Nincs megoldva Beremend, Mohács és Szigetvár szennyezettségmérése. A felsoroltakból is kitűnik tehát, hogy mennyire fontos e gondok mielőbbi megoldása.

A napokban elkészült műszer igen nagy előnye, hogy több komponens mérését végzi: „regisztrálja" a por, a nitrogén valamint a kéndioxid tartalmat. A jelenleg használatos berendezések erre nem alkalmasak. Ezzel még korántsem merült ki az új műszer „felkészültsége". Hiszen korábbi társaival ellentétben bárhol elhelyezhető, nem ártanak neki az időjárási viszontagságok. Telepről és hálózatról egyaránt működtethető. S az sem elhanyagolható, hogy egy hétig képes tárolni a mérési adatokat. Következésképp nem kell naponta eltávolítani a mintát tartalmazó mérőedényeket, mint azt eddig tették. *Dr. Szabó József osztályvezető főorvos* elmondta, hogy az új műszer gyakorlati alkalmazását és baranyai elterejsztését követően húsz ember munkáját takarítják meg megyénkben.

A most tesztelés alatt lévő levegő szennyezésmérővel április végéig végzik el a kísérleti méréseket. Addigra kialakítják a berendezés végleges, formatervezett alakját. Azt követően már véleményt mondhatnak róla az érdeklődők. Az új műszer gyártási jogát a MEGYESZER szeretné megszerezni. Bízva a hazai piacban, s nem utolsósorban a környező országok későbbi importmegrendeléseiben: a MEGYESZER tehát a KGST-n belül a levegő szennyezőmérő előállításának profilgazdájává szeretne válni.

S. Gy.

Szabadon bocsátották Arismendit

Az Uruguayi Kommunista Párt Központi Bizottságának titkársága hétfőre virradóra közleményt adott ki Rodney Arismendinek, az Uruguayi KP KB első titkárának szabadon bocsátásáról.

Az UKP titkárságának közleménye szerint a montevideói kormány készségét fejezte ki, hogy szabadon bocsátja Arismendit azzal a feltétellel, hogy az első titkár elhagyja az országot.

„A Központi Bizottság titkársága — folytatódik a közlemény — a kormány javaslatát elfogadhatónak tartotta, a párt nagy örömmel tudatja a munkásosztállyal és a néppel, hogy Rodney Arismendit szombaton szabadon bocsátották. Az UKP Központi Bizottságának első titkára jelenleg úton van külföldre."

Két darab kétszáz vagonos terménytároló szint építettek a szigetvári termelőszövetkezetben. A fémvázas szinekben már tárolják a kukoricát, és az építők jelenleg az oldalfalakat készítik.

– Szokolai felv. –

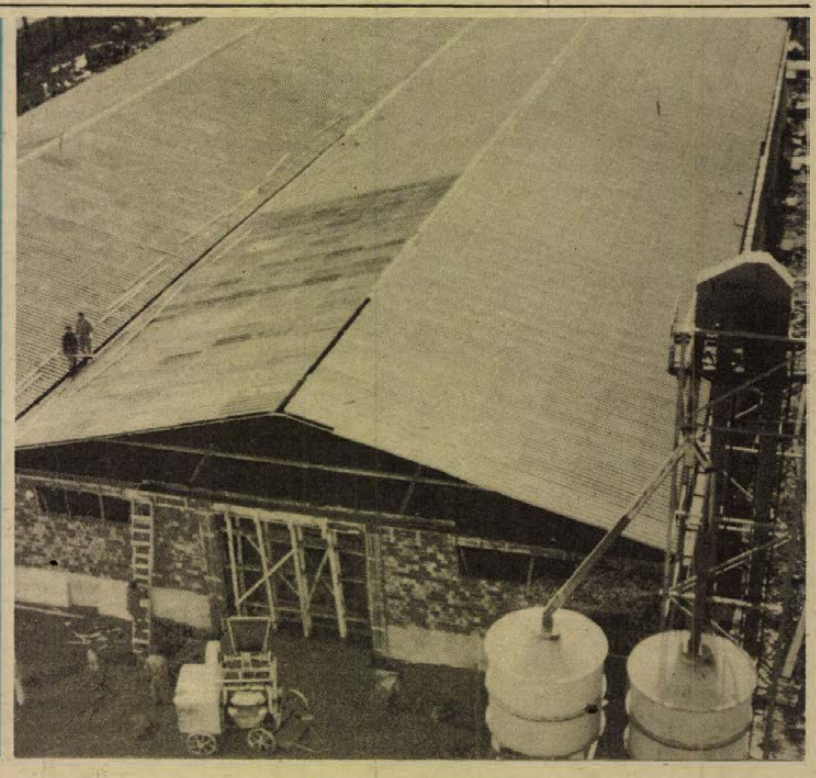

Erika utca?

Egy évvel ezelőtt 24 lakást adtak át Pécsett az Erika utcában. Ismerőseink és idegenek mind sejtik, hogy Kertvárosba költöztünk – ilyen szép leánynévvel csak ott illetnek utcát. De ha látogatót invitálunk, térképvázlattal is el kell látnunk a meghívottat, ha valóban szívesen várjuk. Különben a legősibb kertvárosi teleplakók is letagadják utcánkat! Honnan is sejtenék Erika utca létét a szomszédos utcákban lakók? – Hiszen ilyen utca azóta sincs, s ma sem tudjuk, hogy ha lesz, házunk melyik oldalán képzelhetjük. Hiszen utcatáblánk sincs.

Hogyan tájoljuk tehát a vendéget? – Eltalál hozzánk – mondjuk – ha a Varsány utcában jobbra az első házat megleli. A Gyöngyös utca sarkán. Házunk így lehetne Gyöngyös utca 1. éppúgy, mint Varsány utca 1. De még ebben sem voltak következetesek a névadók! Hiszen a Varsány utcában a velünk szemben lévő házat a Zsuzsanna utcába „csatolták". A Varsány utca keresztutcája tudniillik a Zsuzsanna utca, illetve folytatásában a Gyöngyös utca. Igaz azonban, hogy ezen az oldalon az utca is valahogy megszűnik, gépkocsik számára legalábbis, hiszen csak gumikoptató söderhányáson tudjuk megközelíteni kivilágítatlan parkolónkat.

Egy éve lakunk OTP társasházunkban, a lakásra ebben az évben tizenkétezer forintot törlesztettünk! Utcánk, autóbejárónk, utcatáblánk és házszámunk még nincs. A huszonnégy lakás közös konténerét lakásonként több, mint ötszáz forint készpénzzel megváltottuk. Az utcánkat nem kaphatnánk meg bérmentve?

Varga Gy.

A szénbányák 1975-ben

350 ezer tonnával több szén
Tipizálják a bányák berendezéseit

A szénbányászat a IV. ötéves terv első négy évében — a népgazdasági érdekeket szem előtt tartva — az elemi csapások ellenére — lényegében teljesítette a változó igényekhez igazodó tervét. Ez vezérli az iparágat 1975-ben is. Az idei igények magasabbak, mint amennyit eredetileg — az ötéves terv készítésekor — erre az esztendőre terveztek. Ezért célul tűzték ki, hogy az előirányzott 26 millió 592 ezer tonnát 335 000 tonnával túlteljesítik. A többletet a mélyművelésű bányákból akarják felszínre hozni. A visontai Thorez külfejtésű bánya tervét ugyanis az őszi nagy esőzések okozta károk, valamint geológiai problémák miatt, csak később tudják pontosan meghatározni.

A véglegesen még jóvá nem hagyott beruházási program szerint mintegy 2 milliárd forintos fejlesztési lehetőséggel számolnak. Ebből a legtöbbet gépesítésre, illetve szénvagyon pótlásra fordítanak, folytatják a termelés korszerűsítését, növelik a koncentrációt. Gépbeszerzésekre mintegy 800 millió forintot költenek. Elsősorban a régi, már elhasznált gépeket pótolják. Zömmel szovjet jövesztő-rakodó kombájnokat és szovjet, valamint várpalotai önjáró biztosító berendezéseket vásárolnak. El akarják érni, hogy a gépi jövesztés arányát 44 százalékra, a gépi rakodását 70 százalékra emeljék. Különösen fontos feladat a vágathajtási sebesség fokozása. Jelentős összegeket költenek vágathajtó gépekre, mert viszonylag itt a legelmaradottabb a gépesítés. Ezeket a Bányagépgyártó Vállalat, illetve a Közép-dunántúli Szénbányák gyártja.

Az egyenletesebb szállítás érdekében korszerűsítik a szállító szalagláncokat és növelik a bányák földalatti tároló kapacitását. Az igényeknek megfelelően alakítják át a föld alatti energiahálózatot. Önműködő szivattyútelepek létesítésével és más eszközökkel automatizálják a kiszolgáló folyamatokat.

Az új gépek beszerzése mellett a meglevők jobb kihasználása a műszaki fejlesztés legfontosabb ideí feladata. Közben megkezdik nagyszabású tipizálási programjuk végrehajtását. A rendkívül nagy jelentőségű, más iparágak számára is példamutató kezdeményezés célja az, hogy kevesebb típusú berendezés alkalmazásával olcsóbbá, gyorsabbá, egyszerűbbé tegyék az alkatrészellátást és lehetőséget teremtsenek arra, hogy a bányavállalatok, a bányaüzemek szükség esetén segítséget nyújtsanak egymásnak.

Elsőként a szállító berendezéseket tipizálják. Az alapgép a jól bevált lengyel gyártmányú páncélkaparó lesz. A gumihevedereket zömmel a Bányagépgyártó Vállalattól, kisebb részben lengyel importból szerzik be.

A tipizálással párhuzamosan új, az iparág igényeinek megfelelő profilokat alakítanak ki a bányavállalatok központi műhelyeiben. Így biztosítják az üzemek gazdaságos és gyorsabb ellátását. Nógrádban például többek között a függősínes szállító berendezések, a függőakna kiszolgáló berendezések gyártására, szerelésére rendezkednek be. Tatabánya lesz a hidraulikus berendezések központi javító bázisa, Dorogon készülnek majd a mezőbeli szivattyúk, Várpalotán a szállítóberendezések automatizálására szolgáló készülékek.

Teljes ütemben folytatják a megkezdett beruházásokat. Befejezik a csordakuti bánya építését és belép a termelésbe a visontai külfejtés nyugati bányamezője. Bányatűzvédelemre, munkavédelmi beruházásokra, vízbiztonsági és vízvédelmi munkákra mintegy 200 millió forintot irányoztak elő. Tudományos kutatásra 28 millió forint áll rendelkezésre.

Fél évszázad a pártban



Az Elnöki Tanács *Antal Jánost* kiemelkedő, eredményes munkássága elismeréséül a Munkaérdemrend arany fokozatával tüntette ki. Antal elvtárs 1906-ban született Budapesten, villanyszerelő szakmát tanult. 1924-ben lépett be a pártba azóta aktívan tevékenykedik. Pécsre 1964-ben költözött, Újmecsekalján lakik s pártvezetőségi tag a II. területi pártalapszervezetben. Antal Jánosnak, aki félévszázados munkásmozgalmi tevékenysége alatt számos párt- és tömegszervezeti tisztséget töltött be, a magas kitüntetést tegnap az Elnöki Tanács képviseletében *dr. Nagy József*, az MSZMP Baranya megyei Bizottságának első titkára nyújtotta át. A bensőséges ünnepségen részt vettek *Czégény József* és *dr. Jerszi István*, a megyei pártbizottság titkárai.

Gyód és Kökény környéke alkalmas

Szemétlerakodó, kutatással

Pécsett elfogytak azok a gödrök, ahol nagyobb mennyiségű szemetet lehet elhelyezni, s ma már egyetlen hely — a Nagybányaréti-völgy — van, ahová évenként 160—180 ezer köbméter szemét vándorol a város minden részéből. És ez sem „örökéletű": szakértői vélemény szerint rövidesen le kell állni az észak felé való terjeszkedéssel, mert a szemét eléri a felszínre bukkanó vízáteresztő rétegeket.

Idejében gondoskodni kell tehát új szemétlerakó helyekről Pécs térségében. Ennek egészen szokatlan módját választották: tudományos vizsgálattal tárták fel a számításba vehető helyeket. A megrendelő a Pécsi Köztisztasági és Útkarbantartó Vállalat volt, a kutatást a Magyar Állami Földtani Intézet dél-dunántúli területi szolgálata végezte. S minthogy úttörő jellegű munkáról volt szó, annak költségei nagyobb részét a Központi Földtani Hivatal vállalta.

A kutatásnál számos kizáró okot vettek figyelembe. Nem jöhettek számításba az élő vízfolyások, a vízmű-területek és utánpótlási területeik, a bányatelkek és más ásványvagyonvédelmi területek, a természetvédelmi és az üdülőterületek, továbbá a távlati víznyerő területek... Mindezeken kívül földtani-domborzati viszonyokra is tekintettel kellett lenni: a kijelölendő terület lehetőleg völgyben legyen, ahol nincs élő vízfolyás, és ahol megfelelő vastagságú vízzáró réteg akadályozza a szennyezett vizek mélybejutását. A megszerkesztett térképen végül is csupán négy helyet jelölhettek meg a városról délre. Ezek: Gyód, Kökény, Kozármisleny—Üszögpuszta és Szilágy. Az első kettő az esélyesebb. Gyódtól nyugatra és délre összesen 5,5, Kökénytől nyugatra pedig 2,5 millió köbméter szemét elhelyezésére alkalmas terület van, ez pedig mintegy 20 esztendőre oldhatja meg a város ilyenirányú gondját. E területek jelentőségét az adja meg, hogy Pécs a következő években dél felé kíván terjeszkedni, az összes szemetet tehát nem kell a városon keresztül utaztatni.

A kutatást összefoglaló jelentés egyértelműen megállapítja: a felhagyott bányagödröket, homok- és kőbányákat ki kell hagyni a számításból, minthogy ezek mind vízáteresztő rétegek felett vannak. Számításba jöhetnek viszont a meddőhányók közötti „völgyek", amelyek folyamatos feltöltésével nagy, összefüggő területek nyerhetők.

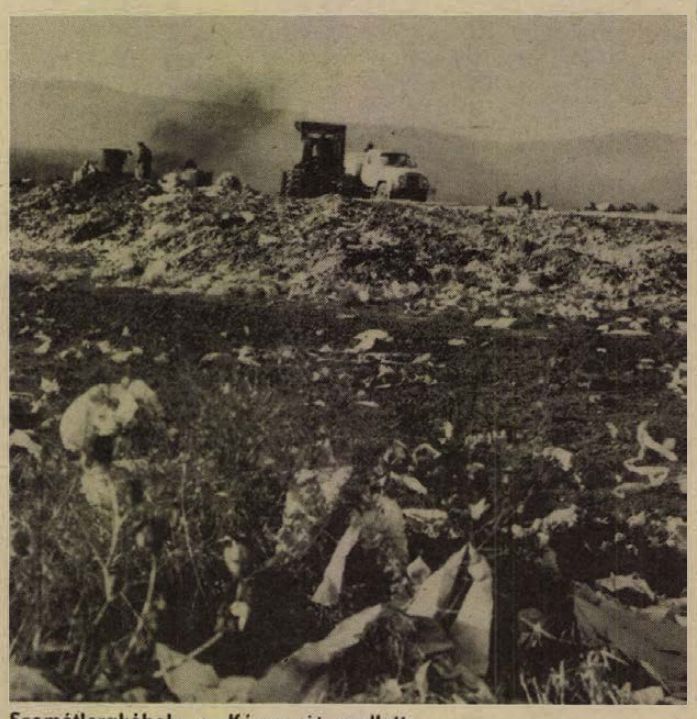

Szemétlerakóhely a Kénes út mellett.

Még terjed a járvány

Az új esztendő első csonka hetével bezárólag hazánkban több mint félmillióan betegedtek meg influenzában, s a következő napokban vidéken is több helyen várható a járvány tetőzése – tájékoztatták az MTI munkatársát hétfőn az Egészségügyi Minisztériumban.

A betegség lefolyása – a járvány első három heténck adatai alapján – a szakemberek szerint némileg eltér a hasonló vírusok okozta két évvel ezelőtti influenza járványétól. Az idei járvány magasabb lázzal jár és a fertőzés okozta heveny tünetek szakasza is tovább – a korábbi 3–4 nappal szemben – 4–7 napig tart. A szövődményes halálesetek száma viszont eddig lényegesen kevesebb a két évvel ezelőttinél.

Az első értékelések szerint a szövődmények közül eddig a hörghurut és a tüdőgyulladás a leggyakoribb, az orvosi rendelők azonban számos beteget kezelnek homloküreg gyulladással is. A szövődmények – szervezetük csökkent ellenállóképessége miatt – elsősorban a más alapbetegségekben, különösen a szív- és érrendszeri betegségekben szenvedő idős embereknél járnak súlyosabb következményekkel.

Az influenza megbetegedések kor szerinti megoszlásáról készült első fővárosi adatok szerint a járvány eddig a 15 év alatti fiatalokat érintette legkevésbé. Közülük 4–5 százalékkal kevesebben kapták meg a fertőzést, mint a korábbi nagy influenzajárványok alatt. Feltehetően azért, mert a járvány tömegesebb terjedése idején, a téli szünet miatt már nem volt tanítás az iskolákban.

A legtöbb megbetegedés eddig a fővárosban, valamint Pest, Borsod és Győr-Sopron megyénkben fordult elő.

Kedves meglepetés

Műsoros délutánnal tették – két iskola tanulói – szebbé a Tímár utcai Szociális Otthon 60 lakójának karácsonyi ünnepét. A Jókai úti Általános iskola 20 tanulója dr. Biró Leóné vezetésével már három éve minden ünnepnap alkalmából meglátogatja az otthon idős lakóit, most karácsonyra tűpárnával és szemüvegtörlővel ajándékozták meg az idős embereket, akik a gyerekek műsora után édességgel kedveskedtek a látogatóknak. A Gyárvárosi Általános iskolából 18 úttörő látogatott el az otthonba, Farkas Lajosné és Szabó Jolán pedagógusok vezetésével. Ők táncos műsorral szórakoztatták a vendéglátókat, azok pedig édességgel lepték meg a gyermekeket.

Középkori templom Madocsán

A Tolna megyei Madocsán középkorban elpusztult apátsági templom faltöredékei kerültek elő. A történelmi emlékeket a szekszárdi Balogh Ádám Múzeumba vitték, ahol tüzetesen megvizsgálják. A feltárást tavasszal folytatják.

Megkérdeztük:

Mikor lesz spirálfüzet?

A belváros csaknem minden írószerboltjában leltároztak a múlt hét végén. Azokban az üzletekben, amelyek nyitva voltak hiányzik a spirálfüzet. Megkerestük Knapp Tibort, a PIÉRT Kereskedelmi Vállalat igazgatóját, hogy megtudjuk, meddig tart a leltározás és hogy fordulhat elő, hogy már több hete nincs spirálfüzet.

Az üzletek nagy része befejezte a leltározást, így hétfőn kinyitottak. Ami a spirálfüzetet illeti, ez ártámogatott (tehát olcsó), elsősorban tanulmányi célokra készült füzet. A felsőfokú oktatási intézmények hallgatóinak készül, valamint a középiskolásoknak. Jó minősége és kedvező ára miatt azonban nagyon kedvelik a közületek is. Október és november hónapban 66 ezer fogyott el, ez azt bizonyítja, hogy főleg a közületek vásároltak. Kellene egy olyan füzettípus, mely nem ártámogatott és hasonló jó tulajdonságokkal rendelkezne. Tekintettel arra, hogy az év utolsó napjaiban és az új év elején már megvásárolták a közületek a kellő mennyiséget, január végére várható, hogy újból lehet kapni a boltokban.

Országos anyagtakarékossági konferencia

Dr. Csikós-Nagy Béla államtitkárnak, az Országos Anyag- és Árhivatal elnökének vezetésével kedden Budapesten országos konferencia lesz a gazdasági tárcák képviselőinek, valamint a legnagyobb vaskohászati termék felhasználó vállalatok vezetőinek részvételével. Az értekezlet célja az ésszerű energia- és anyagtakarékosság feladatainak meghatározása a vaskohászatban.

Településtörténeti lexikon Baranyáról

Fél évtizeden át: 1975-től 1980-ig gyűjtik össze az anyagot a három kötetesre tervezett Baranya megyei Településtörténeti Lexikonhoz a Baranya megyei Állami Levéltár irányításával. Ezt követően az első kötet 1983-ban jelenik meg. Legalább félezer baranyai település, ezek közül ma is közel háromszáz létezik, „mini"-monográfiáját tartalmazza majd a lexikon alfabetikus sorrendben. A mai helységeknél még mikro-geográfiai adatokat is készítenek. A Baranya megyei és az Országos Levéltár munkatársai, a Baranyai Helytörténetírás című évkönyv köré csoportosult tudományos kutatók, a Pécsi Tanárképző Főiskola magyar, német, délszláv, történelem tanszékének tanárai, a Dunántúli Tudományos Intézet geográfusai, történészei elsősorban a történeti és az élő földrajzi névanyagra támaszkodnak, melynek a gyűjtése ez év végére befejeződött. Egy szakember 20–25 település és környékének lexikális anyagát dolgozza fel. A lexikon szerkesztője dr. Szita László és dr. Babics András. A Baranya megyei Állami Levéltár szerkeszti, valamint kiadja a megyénk községeinek, városainak történetét bemutató köteteket, amelyek az 1971-ben megindított, 25 kötetesre tervezett baranyai monográfia-sorozat részét jelentik. Ezt a monográfia-sorozatot a kilencvenes évek elejére teljesen közzétesznik. Megjelentek már a munkásmozgalmi dokumentum-gyűjtemény és a népi demokrácia kezdeti időszakának dokumentumai. Nyomdában a Baranya geológiai és morfológiai fejlődését érzékeltető kötet. Szerkesztik a megye természetföldrajzát, a honfoglalásig terjedő történetét, magyar munkásmozgalmának történetét tárgyaló köteteket. Ezen kívül előkészületeket tettek Baranya megye művelődéstörténetével foglalkozó kötet megírására.

A szén és szénbányászat jelene és jövője

Kényszer és előny

A szén rehabilitációja

A hasznosítás módszerei

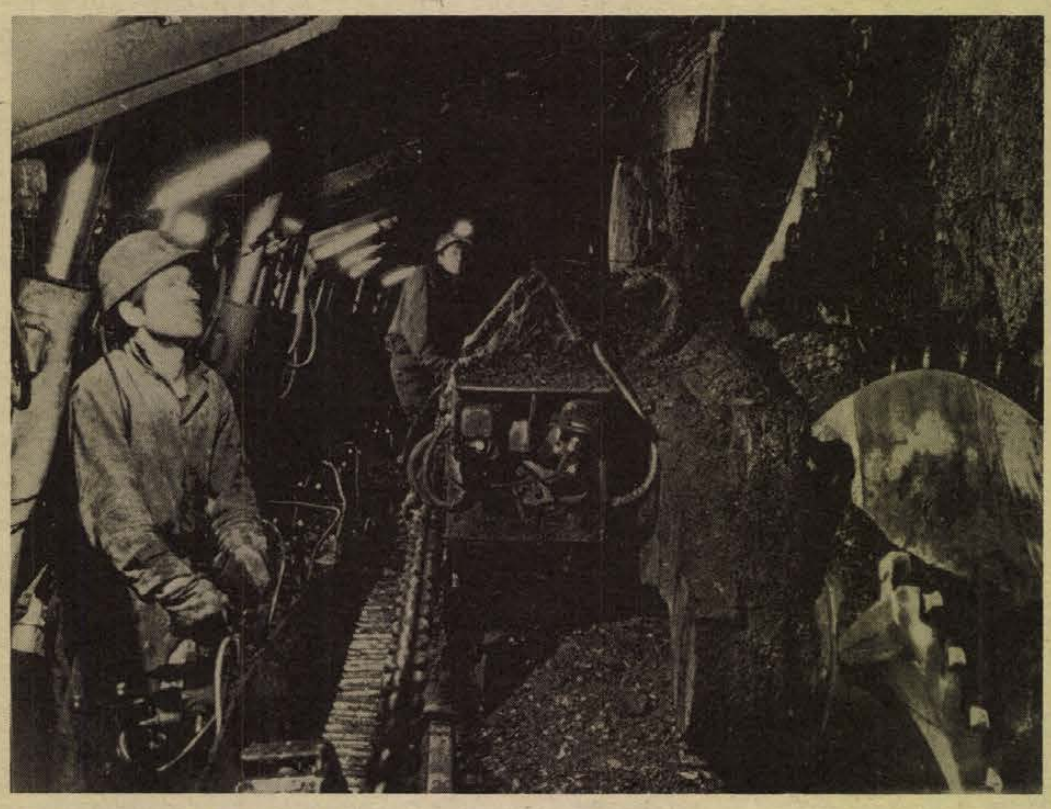

Szénkitermelés mélyműveléssel.

Néhány évvel ezelőtt még arról tanácskoztak a szakemberek, hogy a kőolaj- és földgázlelőhelyek majdani kimerülése után egyáltalán visszatér-e az emberiség a szénhez, a még megmaradó készletek kiaknázásához. A vitára az adott alkalmat, hogy a gyengébb energiahordozókról a nagyobb kalóriájúakra való áttérést eddig sohasem követte visszafordulás a régihez. Most, az 1973—74. évi energiaválság folyományaként, másként történt, ami egyben a vitát el is döntötte. A szenet ugyanis világszerte „rehabilitálták", folyik a korábbi tervek, elképzelések felülvizsgálata, a széntermelés pedig egyre fokozódik. Új gépeket, eszközöket konstruálnak, hogy a széntermelést még intenzívebbé lehessen tenni.

Sok országban nem azért nyultak hozzá ismét a szénkészletekhez, mintha valamiféle új előnyét fedezték volna fel a szénhidrogénekkel szemben, hanem kényszerűségből. Mégpedig a kőolaj és a földgáz nagymértékű áremelkedése miatt, valamint azt figyelembe véve, hogy a szénkészletek földrajzi eloszlása egészen más, mint a szénhidrogéneké, így néhány ország valamelyest mentesülhet a nagyobb kiadások egy részétől, az olajtermelők „ultimátumának" kihatásaitól.

Csökkenés után növekedés

Hazánkban az 1960-as évek elején kialakított energiakoncepció szerint az utóbbi évtizedben fokozatosan kisebbedett a szénbányászat szerepe. A felhasznált szén mennyisége az 1965. évi 31,4 millióról 1975-re 26,5 millió tonnára csökken. A mennyiségi változás mellett nagyarányú változás ment végbe a felhasználás szerkezetében is. Csökkent a vasút, a lakosság és az ipari fogyasztók szénigénye, s növekedett a villamosenergia-ipar szénfogyasztása. Az energiaszerkezet korszerűsödését jelzi, hogy míg 1950—52-ben a szén 75 százalékban fedezte az ország energiaigényeit, addig 1965-re a részesedése mintegy 55 százalékra esett vissza, 1975-ben pedig várhatóan 30 százalék körül lesz (persze mindezt az egyre fokozódó energiatermelés tükrében kell figyelembe venni).

Az energiaszerkezet korszerűsítése a következő években is tovább folytatódik, a szén aránya tovább csökken az energiahordozók között. De ha a széntermelés az eredeti elképzelések szerint csökkenne tovább, az arány 1990-re nem lenne magasabb 10 százaléknál. Az igények változása azonban a széntermelésnek ehhez viszonyított növelését teszi szükségessé, ami azt jelenti, hogy a szén aránya 1990-ben még kb. 18 százalékos lesz, az országos össztermelés pedig mintegy 41 millió tonnára emelkedik.

Új bányák, fokozott gépesítés

Az elmondottakból kiviláglik, hogy a termelés komoly mértékű felfuttatására, nagyarányú fejlesztésére van szükség a szénbányászatban. Mivel a meglevő bányák fokozatos kimerülésével lehet számolni, korszerű, nagy kapacitású új bányák megnyitásáról kell gondoskodni. A tervek szerinti öt mélyművelésű és egy külfejtésű új bánya telepítésével az 1990. évi igénynek csaknem a felét (kb. 20 millió tonnát) fedezni lehetne. Az új bányatelepítési javaslatok az oroszlányi, a dorogi, a tatabányai és a borsodi szénterületekre terjednek ki, valamint a bükkábrányi lignitfejtést foglalják magukban.

Az elmúlt évek tendenciáira jellemző volt a nem gazdaságos bányák leállítása, a termelés erőteljes koncentrációja: 1965-ben még 133 bánya működött az országban, 1970-ben már csak 84, 1975 végére várhatóan csupán 53 marad üzemben. Ezzel párhuzamosan jelentősen megnövekedett az egy bányaüzemre jutó termelés mennyisége: a mélyművelésű bányákban 750-ről 1300 tonnára, a külfejtéseken 44-ről 22 000 (!) tonnára fokozódott a hozam.

A számok további érdekességeket is elárulnak. Többek között azt, hogy a gépi jövesztés aránya 5,9 százalékról 54 százalékra, a gépi rakodásé 32-ről 72 százalékra nőtt az utóbbi tíz évben. Ha azonban mintegy 15 év múlva el akarjuk érni a 40 millió tonna körüli szénkitermelést, a korszerű gépek egész sorát kell még beszereznünk. A szénbányászatban jelenleg a vágathajtás gépesítésében tapasztalható a legnagyobb lemaradás.

Energetikai kombinát Bükkábrányban

Talán ellentmondásosnak tűnhet, hogy az energiakoncepció értelmében tulajdonképpen „visszafogjuk" a szénbányászatot, ugyanakkor mégis jelentősen növeljük a széntermelést. Tulajdonképpen arról van szó, hogy a jövőben csupán ott fogjuk felhasználni a szenet, ahol gazdaságosan tehetjük meg, akkor viszont igen nagy mennyiségben. Kiderült például, hogy a gyenge fűtőértékű hazai barnaszén és lignit csak erőművekben alkalmas eltüzelésre. Az is bebizonyosodott, hogy érdemes építeni egy olyan óriás erőművet, ami annyi villamosenergiát ad majd, mint a mai össztermelés fele.

Az 1980-as évek elejére a Bükkábrány falu térségében feltárt tetemes lignitvagyonra felépül az ország legnagyobb bányája, és a 2000 megawatt teljesítményű óriás erőmű. Megállapították, hogy a föld alatt mintegy 500—550 millió tonna lignit van, amelyből az erőmű évi 21—22 millió tonnát használhat fel. Ez a lignitmennyiség több lesz, mint az összes mélyművelésű bánya termelése együttvéve. A lignitréteg egyébként 8—13 méter vastag és általában 30—50 méter mélyen helyezkedik el. A kitermelést természetesen a legnagyobb fokú gépesítéssel fogják elvégezni.

Nem lehet kétséges, hogy ilyen mennyiségű szénvagyont nem szabad kihasználatlanul hagyni, még akkor sem, ha a kitermelt szén kalóriaértéke messze elmarad a mélyművelésű bányák szeneitől. Csak meg kell találni a kisebb kalóriaérték melletti hasznosítás módját, ami a szakembereinknek sikerült is.

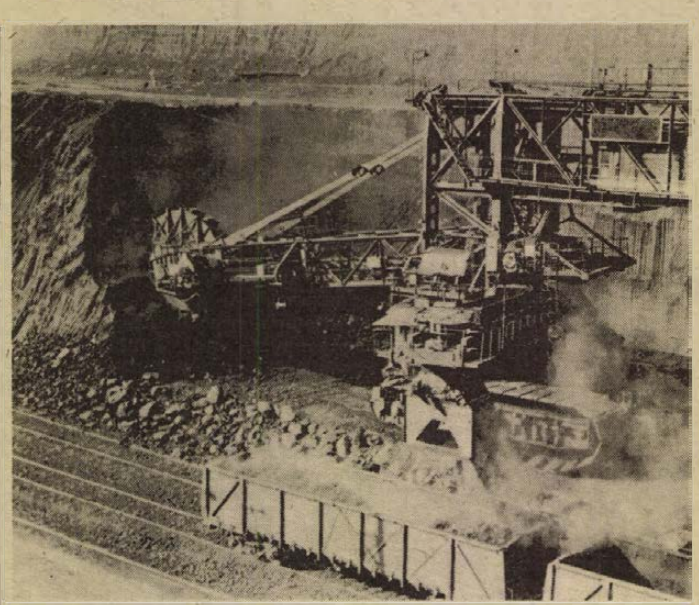

Szénkitermelés külszini fejtéssel.

Január 6-i melegrekord Budapesten

Megdőlt az 1903. évi január 6.-i melegrekord Budapesten, hétfőn ugyanis 14 Celsius fokot mértek a fővárosban, két fokkal többet, mint 72 évvel ezelőtt. A „tavaszt" az a szubtrópusi levegőréteg hozta a télbe, amely már napok óta fölöttünk húzódott, de csak most ereszkedett a talaj felszínére.

Nemcsak Budapesten, de országszerte 10 fok fölött mutatott a hőmérő, legmagasabban Sopronban és Szombathelyen állt a higanyszál, itt hétfőn 17 fokot mértek.

Hatmillió forint folyik el évente

Dollárt hoz a tréber

A „tréber" fehérjedús tápanyag, amelyet dollárért vesznek Európában. Míg idehaza 128 forintot adnak mázsájáért, addig Nyugaton 528 forintnak megfelelő keményvalutát. E táp termelése pedig tulajdonképpen csak másodlagos feladat a Szabadegyházai Szeszipari Vállalat Pécsi Keményítőgyárában, ahol évente 900—1000 vagon kukoricából készítenek keményítőt. A tréber a keményítőgyártás egyik melléktermeke.

Az idei esztendő ötvenmillió forintos termelést hozott, s ezt nyugodtan mondhatjuk múlt időben, mert a gyár december 20-án leállt, s megkezdték a gépek, berendezések szokásos év végi karbantartását. Ez az ötvenmilliós termelés ugyan nem nagy a megye gazdaságának szemüvegén át nézve, de gyári szinten igen jó eredmény. Bár lehetett volna több is!

Kiöntik a fehérjét

A pécsi gyárban készítenek kukoricából keményítőt egyedül az országban, s lévén Baranya igen jó termelő, — nagymennyiségű kukoricát ad a vidék, — felvásárlási gondjuk nincs. Sőt! Egyre több mezőgazdasági üzem ajánlatát kell visszautasítaniuk, hiszen kapacitásuk véges.

Az idén 550 vagon keményítőt állítottak elő. Azonban a kukorica feldolgozása során visszamaradt „melléktermékek" is igen keresettek: nagymennyiségű csirát szállítottak a Növényolajipari Vállalatnak, az áztató levet — az úgynevezett lekvárt — a gyógyszeripar vette át, s a tréber inkább Nyugatra ment — több mint száz vagonnal. Ez utóbbit nevezik mosléknak a gyárkapukon belül, s ez a moslék hozza a legtöbb nyereséget. Termelnek még különféle ragasztókat is, — az ipar szinte minden területén felhasználható dextrint.

Ugyanakkor azonban egy melléktermeket nem tudnak megfogni a technológia hiánya miatt: évente közel hatmillió forint értékű fehérje vész kárba, folyik ki az ipari vízzel a szennyvíztelepre. Előzetes számítások szerint 55 vagonnyi fehérjét lehetne nyerni e vízből, s mindössze 16 millió forintos beruházásból kijönne az a berendezés, amely megszűrné a gyári szennyvizet, hogy a forintokat visszatartsa. E beruházás maximum három év alatt — ha nem előbb — megtérülne.

Tonnája 150 dollár

A fehérjéért jó pénzt fizetnének külföldön, de idehaza is keresett lenne. S mindehhez a pécsieknek egy olyan gépsorra van szükségük, amely a Győr közelében lévő ászári keményítőgyárban már üzemel. Ambrusics János igazgató szerint e gépsor pécsi felállításáról egyelőre nincs szó: a gyár fejlesztési programjában még nem szerepel. Bár az üggyel a NEB is foglalkozott, s az illetékesek a fehérje-témát minden fórumon ismerik — pénz mégsem várható sehonnan.

Érdemes még ehhez hozzátenni, hogy az idén vásárolt a gyár a svédektől kétmillió forintért egy szeparátort, amely a keményítő fehérjetartalmát a minimálisra csökkenti a nemzetközi szabványnak megfelelően, vagyis exportképessé teszi. Furcsa iróniája a dolognak, hogy e szeparátor beállításával több fehérje jut a szemétbe, mint eddig.

Mégiscsak jó lenne megfogni!

Kozma Ferenc

Eredményes beszámoló taggyűlések

Beszélgetés Petőh Sándor járási titkárral



— Tizenkét éve kerültem a siklósi járási KISZ-apparátusba. 1966-tól a járási KISZ-bizottság titkáraként dolgoztam, 1971-től a Politikai Főiskolán tanultam, amelyet a nyáron fejeztem be, 1974. július 5-én a Szigetvári Járási Pártbizottság titkáraul választottak. Ez dióhéjban az önéletrajzom — mondja Petőh Sándor.

● *Fél év nem hosszú idő egy „új járás" megismerésére...*

— Ha nem is teljesen új számomra ez a járás — mint KISZ-esnek voltak munkakapcsolataim —, most azonban járási párttitkárként kell ismerkednem a területtel...

— Ezt az ismerkedést nagymértékben segítették a beszámoló taggyűlések.

— Személyes tapasztalatom, hogy igényesek voltak a beszámolók, reálisan szóltak az eredményekről, gondokról. A párttagok közül minden negyedik felszólalt. Jelentősek az eredmények a pártépítésben: az elmúlt négy év alatt a járásban a fizikai munkások felvételének aránya 63 százalék volt, a harminc éven aluliaké 71 százalék. Javult a nők aránya is, azonban itt még nagyon sok a tennivaló.

● *A következő hetek tennivalóira fordítjuk a szót — a vezetőségválasztó taggyűlések előkészületeire, a Központi Bizottság irányelveire.*

— Nagy érdeklődést váltott ki az irányelvek megjelenése. Az irányelvekben foglaltak már tükröződtek a beszámoló taggyűléseken is. Ez természetes is, mivel lényegében az elmúlt négy évi munkára épültek... Sok-sok „pontját" lehetne ebből a járásból is példákkal illusztrálni...

● *Vegyük például az üzemi demokráciát...*

— Megvizsgáltuk a Szigetvári Állami Gazdaság pártbizottságának területén az üzemi demokrácia alakulását. Ami a fórumokat illeti, ebben a gazdaságban a harminc év alattiak száma több mint négyszáz, a parlamenten közel háromszázan jelentek meg. Sok hasznos javaslat hangzott el.

— A görösgali párttaggyűlésen felvetették: alaposabban kívánják ismerni saját gazdaságuk helyzetét. Röviddel ezután műszaki konferenciát rendeztek, ahol az 1975-ös feladatokról esett szó. A műszaki konferencián elhangzottak alapján megoldották a vasárnapi ügyelet kérdéseit és egyéb más problémákat. Ezt követte a szocialista brigádok értekezlete... A fórumrendszerek működéséről jók a tapasztalatok és kétségtelen, hogy a pártszervezetnek ebben „erjesztő" szerepe van. Az a véleményem, hogy a pártszervezetekben meglévő nyílt, kritikus légkör hatással van annak kialakulására, erősítésére egyéb szervekben is.

● *„Reszortjához" tartozik az ideológiai, kulturális munka is.*

— Általános fejlődésünk nagy felelősséget ró a pártszervezetekre, az ideológiai, kulturális és művelődésügyi területeken dolgozó párttagokra. Járásunk felnőtt lakosságának 36 százaléka végezte el a nyolc általánost. Nagyon rossz arány. Tennivaló tehát bőven van... A napokban a járás könyvtárosaival találkozom — mondja. — Megbeszéljük: mivel és hogyan tudnak hozzájárulni a közművelődési feladatok megoldásának segítéséhez. Tovább kell növelnünk a közművelődési lehetőségek tárgyi feltételeit is. Ebben a járásban nagyon jó példák vannak a közös fenntartású művelődési intézményeknél, amelyekhez a termelőszövetkezetek anyagilag is hozzájárulnak. Feladat: ennek a módszernek szélesítése, továbbterjesztése...

Új terület, új feladatok. Petőh Sándor nagy kedvvel látott munkához. Erővel is bírja — 34 éves.

Garay Ferenc

Juttatás a gyermekes családoknak

A SZOT Társadalombiztosítási Főigazgatóságának összegezése szerint az elmúlt négy évben családi pótlék, gyermekgondozási segély, anyasági segély címén 27 és fél milliárd fo- és terhességi-gyermekágyi segély címén 27 és félmilliárd forintot fizettek ki a gyermekes családoknak. E juttatások összege évről évre emelkedett, 1971-ben érte el az 5 milliárd, 1974-ben pedig már megközelítette a 9,5 milliárd forintot.

HÍREK

1975. JANUÁR

7

KEDD

Szeretettel köszöntjük névnapjuk alkalmából

ATTILA

nevű kedves olvasóinkat

A Nap kél 7.31 — nyugszik 16.09 órakor. A Hold kél 2.51 — nyugszik 12.14 órakor.

Pásztor János

Harminc évvel ezelőtt, 1945. január 7-én halt meg Budapesten, 64 éves korában Pásztor János szobrászművész.

Gyomán született, 1881 januárjában. Az iparművészeti iskolán Mátrai Lajos tanítványa volt, első nagyobb munkája a szegedi Vásárhelyi Pál-emlékmű két mellékalakja. 1903-ban ösztöndíjjal Párizsba utazott, ahol a Julián Akadémián tanult. Két év után visszatért hazájába és Hódmezővásárhelyen telepedett le. Itt mintázta egyebek közt Búcsúzkodás című szobrát, a népi tárgyú zsánerszobrászat jellegzetes darabját.

Néhány évvel később a fővárosba költözött, s itt folytatta művészeti tevékenységét. Több alkalommal tüntették ki különböző művészeti díjakkal; 1929-ben elnyerte a barcelonai világkiállítás nagydíját is. Mintázott egyebek közt női aktszobrokat (Elűzött, Primavera stb.). 1930 és 1940 között sok emlékművet is készített, igy többek közt ő készítette el Gvadányi József, Csokonai Vitéz Mihály és mások szobrát és Rákóczi Ferencnek a Kossuth Lajos téren, a Parlament épülete előtt álló nagyszabású lovasszobrát is.

Az ostromlott fővárosban 1945 januárjában bombatámadás áldozata lett.

Ma este

SZÍNHÁZ

Nemzeti Színház: Don Juan (du. f3 órakor) Szigligeti-bérlet.

Hoffmann meséi (este 7 órakor) Erkel-bérlet.

Kamaraszínház: Zóra (este 7.30 órakor) Törzs A.-bérlet.

Pannonia Bár: Szünnap.

Olimpia eszpresszó: Farsangi randevú. Nyitva 22—04-ig.

MOZI

Park: A lopakodó Hold (3, nő, f8)

Petőfi: A lopakodó Hold (f4, hnő, 8)

Kossuth: A veréb is madár (10, 12, f7, f9) Az aranyember (2, n5)

időjárás

Várható időjárás kedd estig: nyugat felől megnövekvő felhőzet, szórványosan előforduló kisebb eső, a magasabb hegyeken hózápor. Időnként megélénkülő, helyenként megerősödő dél-nyugati, nyugati szél. Várható legalacsonyabb éjszakai hőmérséklet 0 plusz 5 fok, legmagasabb nappali hőmérséklet kedden 6—11 fok között.

Távolabbi kilátások pénteken reggelig: enyhe, szeles idő, kisebb esőkkel. Az időszak közepétől havas esőkkel, hózáporokkal. A hőmérséklet csökken. Legalacsonyabb hajnali hőmérséklet eleinte 0—plusz 4, később mínusz 4—plusz 1 fok között. Legmagasabb nappali hőmérséklet eleinte 5—10, később 0—plusz 5 fok között. Jelentős mennyiségű (legalább 5 mm) csapadék az ország területének 30 százalékán várható.

Állandó helytörténeti kiállítás

Évadelőkészítő értekezletét tartotta tegnap Pécsett a Baranya megyei Tanács Művelődési Osztályának közművelődési csoportja. A közművelődési párthatározat és a Megyei Pártbizottság feladatterve alapján a Baranyai Népművelési Tanácsadó, a Megyei Könyvtár, a Janus Pannonius Múzeum, a Baranya megyei Moziüzemi Vállalat, a Levéltár és a Művésztelepek képviselői hangolták össze ez évi programjukat.

Elhatározták, hogy a Levéltár és a Janus Pannonius Múzeum közösen állandó helytörténeti kiállítást hoz létre. Ennek előkészítő munkálatai már meg is kezdődtek.

◆

— **Szolnokon és Mezőtúron** hétfőn megkezdődött a nyolcvannégy mezőgazdasági termelőszövetkezet elnökeinek, szakvezetőinek hagyományos téli zárszámadás előtti tanfolyama. Az ötnapos rendezvénysorozaton a nagyüzemi gazdálkodás alapvető és legfontosabb politikai és gazdasági kérdéseit vitatják meg. Szolnokon az első napon Szabó István, a Termelőszövetkezetek Országos Tanácsának elnöke tartott előadást és konzultációt aktuális szövetkezetpolitikai kérdésekről.

— **Dr. Berta István** fogszakorvos ismét megnyitotta rendelőjét. Sörház utca 12. alatt. Rendel: kedd, csütörtök, du. 3—5-ig, szerda délelőtt: 8—10-ig. (x)

— **Tánciskola kezdődik** jan. 8-án, szerdán 18 órakor a Vasutas Klubban. Várady Antal u. 7/2. Vezeti: Balog.

◆

Gépkocsik előjegyzési sorszámai

A múlt héten 1866 gépkocsit adott át a MERKUR új tulajdonosaiknak. Ebből legtöbbet, 745-öt Skoda 100 típusból adtak ki. A gépkocsik előjegyzési sorszámai a következők: Trabant Limousine (Budapest) 70 115, Trabant Limousine (Győr) 68 787, Trabant Combi 13 164, Trabant Limousine Hycomat 2667, Wartburg Limousine 27 016, Wartburg de Luxe 25 097, Skoda 100 61 772, Skoda 100 L (Budapest) 5237, Skoda 100 L (Győr) 1370, Skoda 110 L (Budapest) 4558, Skoda 110 L (Győr) 769, Skoda Coupé 704, Moszkvics 412 35 425, Polski FIAT 1500 9713, Zaporozsec 21 285, Zsiguli (Budapest) 64 333, Zsiguli (Debrecen) 22 751, Zsiguli Combi 5731, Dácia 4449.

Kitüntetés

A Lengyel Orvostörténelmi Társaság — az orvostörténet területén végzett kiemelkedő nemzetközi jelentőségű tudományos munkássága elismeréséül — dr. Schultheisz Emil egészségügyi minisztert Kopernikusz emlékéremmel tüntette ki. A kitüntetést Tadeusz Hanuszek, a Lengyel Népköztársaság budapesti nagykövete adta át az Egészségügyi Minisztériumban.

Furcsa rekord

Még nem szerepel ugyan a Guinnes Bookban (a csúcsteljesítmények és kuriózumok könyvében), de minden bizonnyal belekerül oda Mike Bakula, kaliforniai golfjátékos rekordja. Bakula alaposan szemügyre vette a labdát, majd teljes erejével elütötte. Az óriási erejű ütéstől a labda egészen különleges parabolaívet írt le és betörte egy néhányszáz méterrel távolabb nyugodtan szálló, a kerteket öntöző repülőgép szélvédő üvegét.

„A labda kitörte az üveget, fejbevágott, mondja David Hughes pilóta. — Néhány percig szédülten és vakon vezettem a gépet, majd sikerült földet érnem." A két „erős ember" később megbékélt egymással.

— **Vasárnap zárta be kapuit** Szombathelyen, a Savaria Múzeumban a vasi és a szlovén képzőművészek alkotásaiból rendezett kiállítás. A december 13-án megnyílt tárlaton 14 Vas megyei és 22 jugoszláv művész nyolcvan alkotását mutatta be a nagyközönségnek.

— **A mezőgazdasági szakmákat** népszerűsíti a Baranya megyei Pályaválasztási Tanácsadó Intézet gondozásában hamarosan megjelenő leporello-, órarend- és szóróröplaptájékoztató, amelyből több ezer példány készül a Pécsi Szikra Nyomdában.

— **Korszerűsítik a Képcsarnok** pécsi bemutató termét a Kossuth Lajos utcában. Vörös márványból alakítják ki a padlózatot, a falakat diószínű faburkolattal látják el, modern függőlámpákat helyeznek el, ezen kívül új polcok és pultrendszer készülnek. Tervező Máté András, a Pécsi Tervező Vállalat belső építésze. A bemutató terem április elején nyit.

— **Aramszünet lesz** f. hó 8—11-ig, naponta 7—16 óráig a Szilágyi D., Tompa M. és Nagyvárad u. területén. (x)

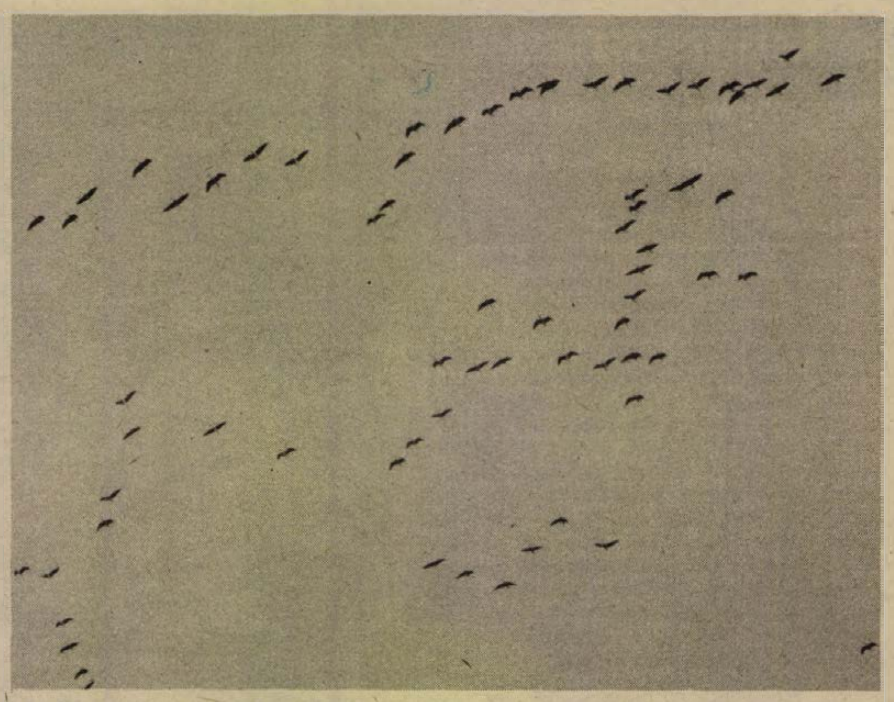

Az ország északi részeibe vonulnak napok óta a vadludak. Általában a győri Dunaágban, a Mátrában telepednek meg. A vadludak szokásos északi vándorlása kellemes, jó időt jelez Baranya megyében.

— **Latabár Kálmán** halálának 5. évfordulója alkalmából Az egy szoknya egy nadrág című filmvígjátékot — Latabár egyik legmulatságosabb filmszerepét — újból műsorára tűzte a budapesti filmmúzeum.

◆

Kórházi felvételes ügyeletek

Gyermekgyógyászat: mindennapos felvételi ügyeletek gyermekbelbetegek részére: Pécs város POTE Gyermekklinika. Szigetvár város és járás, a pécsi és a volt sellyei járás: Megyei Gyermekkórház. Gyermeksebészeti, gyermekfülészeti betegek részére páratlan napokon POTE Gyermekklinika, páros napokon Megyei Gyermekkórház, Pécs és a megye egész területéről.

Belgyógyászat, sebészet: Városi Kórház. Traumatológia: II. sz. Sebészet. Égési sérülések: Honvéd Kórház, gyermekek esetében: Gyermekklinika. Koponya- és agysérülések: Idegsebészet.

SOS-ÉLET telefonszolgálat hívószáma: 12-390, este 7-től reggel 7 óráig.

◆

— **A bükkösdi Rákóczi Mtsz, a királyegyházi Aranykalász Mtsz** 1975. évi január hó 1. napjával a szentlőrinci Úttörő Mtsz-el egyesült és önálló működésük megszűnik. A megszűnt mezőgazdasági termelőszövetkezetek az ismeretlen helyen lévő hitelezőket felhívják, hogy követeléseiket a megszűnt termelőszövetkezeteknek — mellőzés terhével — 1975. január 15-ig írásban jelentsék be. (x)

— **Szabás-varrás tanfolyam** indul a Doktor S. Műv. Központban. Beiratkozás: január 8—9-én, 16 órától a Technika Háza alagsorában. (Janus P. u. 11.) Tanít: Cser Ferencné. Január 9-én a beiratkozás haladók részére. (x)

— **Szintetikus anyagból készült** baranyai és somogyi szőttesek árusítását kezdték meg a Népművészeti és Háziipari KSZV pécsi boltjában. A főleg lakócsai és felsőszentmártoni szőttesek hagyományos formában, színben, valamint motívumokkal készülnek a Baranya megyei Háziipari Szövetkezetnél. A termékeket műanyagdobozokban, garnitúrákban összeállítva árusítják.

— **Szarvasmarha-tenyésztési tanfolyamot** szervez a szederkényi Karasica Gyöngye Tsz a szederkényi, bólyi és kátolyi tsztagok részére január közepétől. Az elméleti órákat a pécsváradi szakmunkásképző intézet tanárai adják.

— **Elveszett** Uránvárosból 5-én reggel egy zsemleszínű, piros nyakörvet viselő, 2 éves tacskó szuka. Előre köszönünk bárminemű felvilágosítást, esténként a 16-469 telefonszámon. (x)

04—05—07

Fekete József, 56 éves nyugdíjas miskolci lakos, jászberényi lakásán felkereste Szikszai József 44 éves agronómust, akit szóváltás közben pisztollyal szívtájon lőtt. Szikszai József kórházba szállítás közben meghalt. Fekete József ellen őrizetbevétel mellett indult eljárás.

*

Eddig ismeretlen okokból, tegnap, hétfőn délelőtt tűz ütött ki Pereked községben. A Fő utca 20. szám alatti szerfás pajta fogott tüzet. A pécsi tűzoltók és a helyi önkéntes tűzoltók egy óra alatt megfékezték a lángokat, így a megmentett érték 50 ezer forintra tehető. A 2x4 méteres pajta égésénél a becsült anyagi kár ezer forint.

— **A MAHART** balatoni üzemigazgatóságának összesítése szerint a balatoni vízijárművek: személyhajók és kompok tavaly 3 millió 528 ezer utast szállítottak, ebből a hajók több mint kétmilliót. 364 ezer gépjármű kelt át egyik partról a másikra a kompokon.

— **Folytatódik** a Janus Pannonius utca és környéke közművesítése. Az István tér forgalom elől való lezárása után most valószínűleg az Esze Tamás utca következik, — jövő héttől zsákutca lesz.

— **Új csapadékvízcsatorna** épül Pécsett, a Bálicsi árokban, az Édesanyák útján, több mint háromszáz méter hosszan a Megyeri és a Rókus utcai zártszelvényű csapadékcsatorna folytatásában. A nyárra elkészülő létesítménybe a későbbiekben bekötik az Asztalos, Boszorkány és Jurisics utca csapadékcsatornáit.

— **Vasárnapi állandó ügyeletét** a GELKA Baranya megyei kirendeltsége január elejétől a Liceum utca 1-ben tartja Pécsett. Televíziókészülékek helyszíni javítását vállalják. Hibabejelentés reggel 9-től délután 13 óráig történik.

— **Kis-Szkókában** egy fekete, vágott fülű, óriás snauzer kutyám, rövid lánccal a nyakán elveszett. Kérem a becsületes megtalálót, magas jutalom ellenében értesítsen. A címem Kis-Szkókó 7. sz. (x)

— **Komló és Vidéke AFÉSZ** értesíti a szövetkezet tagjait, hogy a „vásárlási és értékesítési visszatérítési könyvek" cseréje 1975. január 1-től január 15-ig tart. (x)

— **Áramszünet lesz** f. hó 7-én, 8-án, 7—16 óráig a Deák F. u. és Hőmoktető területén.

tegnap történt

Kádár János, a Magyar Szocialista Munkáspárt Központi Bizottságának első titkára, Losonczi Pál, az Elnöki Tanács elnöke, Fock Jenő, a Minisztertanács elnöke és Apró Antal, az országgyűlés elnöke fogadta Halász Józsefet, hazánknak a Jugoszláv Szocialista Szövetségi Köztársaságba akkreditált új nagykövetét, aki a közeljövőben utazik állomáshelyére.

*

A Pakisztánt ért súlyos földrengés alkalmával Fock Jenő, a Minisztertanács elnöke táviratban fejezte ki részvétét Bhutto miniszterelnöknek.

*

Demeter Sándornak, a KKI elnökhelyettesének vezetésével kulturális delegáció utazott Bukarestbe az 1975—1977. évre szóló kormányközi kulturális és tudományos együttműködési munkaterv megtárgyalására és aláírására.

*

Hétfőn a varsói szerződés tagállamai honvédelmi miniszterei bizottságának soronlévő ülésére Moszkvába utazott Czinege Lajos vezérezredes, honvédelmi miniszter.

*

Dr. Sághy Vilmos belkereskedelmi minisztériumi államtitkár hétfőn Varsóba utazott, az 1975. évi magyar—lengyel belkereskedelmi választékcsere és műszaki-tudományos együttműködési megállapodás aláírására.

Lapzárta

Értesülések szerint hétfőn mintegy háromszáz diák kormányellenes tüntetést rendezett a kairói és az Ein Samez egyetem közelében, de a rendőrök gyorsan szétoszlatták őket. A diákok állítólag az újévi zavargások során őrizetbe vettek szabadonbocsátását követelték. Szombaton már kísérlet történt általános diáksztrájk kirobbantására az 55 000 hallgatóval működő kairói egyetemen, de a diákok többsége nem hallgatott az uszítókra.

*

A Jugoszláv Kommunisták Szövetsége KB elnökségének küldöttsége hétfőn az NSZEP KB meghívására — Berlinbe érkezett.

*

New Yorkban hétfőn közzétették a Biztonsági Tanácshoz benyújtott libanoni panaszt, amely leszögezi, hogy Izrael az elmúlt négy hétben 423 agressziós cselekményt követett el az ország ellen, és ezért Libanon fenntartja magának a jogot, hogy megfelelő időben kérje a Biztonsági Tanács összehívását.

*

Varsóban hétfőn megkezdődött a LEMP Központi Bizottságának kétnapos plénuma. A kibővített teljes ülés egyetlen napirendi pontként „A párt mint a szocialista építés vezető ereje további eszmei-politikai megszilárdításáért" témakört tárgyalja meg. A megnyitó beszédet Edward Gierek, a párt KB első titkára mondotta.

RÁDIÓ MŰSOR TELEVÍZIÓ

RÁDIÓ

KOSSUTH RÁDIÓ

4.25—7.59: Jó reggelt! A Kossuth rádió reggeli műsora. Közben: 7.45: Orvosi tanácsok. 8.00: Hírek. Időjárás. 8.05: Budapest és a vidék kulturális programjából. 8.22: A Magyar Néphadsereg Művészegyüttesének énekkara énekel. 8.45: Harsan a kürtszó. A Gyermekrádió műsora. 9.10: Bizet: Gyöngyhalászok. Háromfelvonásos opera. 10.00: Hírek. Időjárás. 10.05: Iskolarádió. 10.20—10.35: Középfokú francia társalgás. 11.09—11.19: Édes anyanyelvünk. 11.47: Kocsár Miklós fúvósműveiből. 12.00: Déli Krónika. 12.20: Kinyer ma? 12.30: Reklám. 12.35: Melódiakoktél. 14.06: A beszélőgép. Rádiójáték. 14.47: Éneklő Ifjúság. 15.00: Hírek. Időjárás. 15.10: Rádióiskola. 15.59: Hallgatóink figyelmébe. 16.00: A világgazdaság hírei. 16.05: Latin-amerikai dalok és táncok. 16.20: Tanácsról tanácsra. Látogatóban Hradec-Kralovén. 16.40: Grieg: Holberg-szvit. 17.00: Hírek. Időjárás. 17.05: Fiatalok stúdiója. 17.31: Réti József operettfelvételeiből. 17.46: Havasok és teaültetvények. Útijegyzet. II. rész. 18.00: Népdalok. 18.30: A Szabó család. 19.00: Esti Krónika. 19.25: Emlékezetes pillanatok. Zenei élmények itthon és külföldön. 20.15: Lionel Hampton együttese játszik. 20.27: Élet a születés előtt. V. rész. Előkészület a szülésre. 20.57: Hírek. 21.00: Házimuzsika — a százhalombattai városi tanács dísztermében. 22.00: Hírek. Időjárás. Kb. 22.15: Sporthírek. 22.20: Tíz perc külpolitika. 22.30: Cigánydalok, nóták. 22.40: A túlélés forgatókönyve. 23.00: Sosztakovics: XI. szimfónia. 24.00: Hírek. Időjárás. 0.10—0.25: Operettdalok.

PETŐFI RÁDIÓ

4.25—7.59: A Petőfi rádió reggeli zenés műsora. Közben: 7.40: A Közönségszolgálat tájékoztatója. 8.00: Hírek. Időjárás. 8.05: Operettrészletek. 9.00: Hírek. 9.03: Verbunkosok, népdalok. 9.50: Kritikusok fóruma. 10.00: A zene hullámhosszán. Közben: kb. 10.30—10.35: Babaszervíz. 11.00—11.05: Hírek. Időjárás. 12.00: Versek. 12.06: XX. századi muzsika. Közben: 12.44: Törvénykönyv. 13.00—13.03: Hírek. Időjárás. 13.45: Időjárás- és vízállásjelentés. 14.00: Kettőtől hatig . . . A Petőfi rádió zenés délutánja. 14.00: Tánczenei koktél. 14.45: Hírek. Körzeti időjárás. 14.50: Üzenetek. Közben: 15.30—15.33: Hírek. 16.00: Könnyűzenei híradó. 16.30: Hírek. 16.33: Műsorismertetés. 16.36: Csúcsforgalom. Közben: 17.30: Hírek. Időjárás. 18.00: Hírek. Időjárás. 18.10: A fogyasztás két világa. I. rész. Mi az emberi gazdaság. 18.35: Éneklő világ. A magas Északon. 19.00: Szokolay Sándor: Duhajkodó — szvit. 19.09: A rock mesterei. 19.39: A díszletervezésről. Riport. 19.54: Jó estét, gyerekek. 20.00: Esti Krónika II. 20.25: Új könyvek. 20.28: Kritikusok díja 1974. Miért tettem? 21.28: Dévai Nagy Kamilla népdalokat énekel. 21.38: A gondolattól a megvalósításig. 21.58: Félóra sanzon. 22.28: Balettzene operákból. 23.00: Hírek. Időjárás. 23.15: Nóták. 24.00—0.10: Hírek. Időjárás.

3. MŰSOR

18.00: Hírek. Időjárás. 18.10: Iskolarádió. 18.25: Új magyar zene a Rádióban. — A közönség és a kritikusok 1974. évi díjáért, I. rész. 19.22: 2000 felé . . . 19.57: Bramhs: f-moll szonáta. 20.34: Hírek. 20.37: Magnósok, figyelem. 21.22: Európai Nemzetek Zenéje. XIII. rész. Dánia. 23.00—23.15: Hírek. Időjárás.

PÉCSI RÁDIÓ

17.30: Műsorismertetés. hírek. 17.35: Zenélő levelezőlap. 18.00: Régi falu — új emberek: Bátaszék. Gombár János riportja. 18.15: Népszerű operettmelódiák. 18.30: Délidunántúli híradó. 18.45: Kovács Kati és a Slade együttes felvételeiből. 19.00: Szerbhorvát nyelvű műsor. Az ifjúság hullámhosszán. Zenés ifjúsági műsor. Hírek. 19.30: Német nyelvű műsor. Hírek, események. — Tudósítóink jelentik. — Pécsi üzemek exporttevékenysége 75-ben. — Hallgatóink kérésére. Zenés műsor. 20.00: Műsorzárás.

MAGYAR TV

9.00—9.05: Énekeljünk együtt. 9.05—9.30: Környezetismeret (ált. isk. 4. oszt.) 9.55—10.15: Fizika (ált. isk. 6. oszt.) 14.30—14.35: Énekeljünk együtt! (ism.) 14.35—15.00: Környezetismeret (ism.) 15.25—15.45: Fizika (ism.) 16.53: Műsorismertetés. 16.55: Hírek. 17.00: Síugró négysáncverseny. Közvetítés Bischofshofenből, felvételről. 18.00: A nagy heiró. Szovjet rövidfilm. 18.15: Termel 1975-ben . . . 18.45: Játék a betűkkel. 19.10: MOKÉP-reklám. 19.15: Esti mese. 19.30: Tv-híradó. 20.00: Tréfacsinálók. Angol film. 21.35: Rendezte: Szőnyi G. Sándor. 22.00: Tv-híradó 3. 22.10—23.00: Változatok Tázlárra . . . Dokumentumfilm.

2. MŰSOR

20.00: Műsorismertetés. 20.01: Tv-tárlat. 20.40: A tangó története. 21.10: Tv-híradó 2. 21.30: Reklámműsor. 21.35—22.45: Oly korban éltünk . . . Tévéfilm II. rész. (ism.) (14 éven felülieknek!)

JUGOSZLÁV TV

16.35: Magyar nyelvű tv-napló. 17.30: Az emberek és a föld — népszerű tudományos film. 18.15: Történetek a zenéről. 18.45: A felismerés pillanata. 19.15: Rajzfilm. 20.00: Fehérkönyv — külpolitikai tárca. 20.45: A Thibault-család — francia filmsorozat. 22.15: A kultúra ma.

MÁSODIK MŰSOR

20.00: Az évek múlnak, az idő folyik — humoros sorozat. 20.25: Monty Puytton repülő cirkusza. 21.00: Huszonnégy óra. 21.15: Dokumentumfilm. 21.30: Tudományos tárca: Jövő minden gyermek számára. 22.10: Gidon Kremer hangversenye, hegedű. (Felvétel a Dubrovniki Nyári Játékokról)

24 ÓRA A NAGYVILÁGBAN

Fogadás a kubai nemzeti ünnep alkalmából

Floreal Chomon, a Kubai Köztársaság budapesti nagykövete a kubai forradalom 16. évfordulója alkalmából hétfőn fogadást adott a Margitszigeti Nagyszállóban.

A fogadáson részt vett *Kállai Gyula* és *Nemes Dezső*, az MSZMP Politikai Bizottságának tagjai, *Huszár István*, a Minisztertanács elnökhelyettese, *dr. Horgos Gyula* kohó- és gépipari miniszter, *Keserű Jánosné* könnyűipari miniszter, *dr. Orbán László* kulturális miniszter, *dr. Berecz János*, az MSZMP KB külügyi osztályának vezetője, *Marjai József* külügyi államtitkár, továbbá a politikai, a gazdasági, a kulturális és a társadalmi élet sok más vezető személyisége. Jelen volt a fogadáson a budapesti diplomáciai képviseletek számos vezetője és tagja is.

Puja Frigyes Jugoszláviába utazott

Puja Frigyes, a Magyar Népköztársaság külügyminisztere Milos Minicsnek, a Jugoszláv Szocialista Szövetségi Köztársaság Szövetségi Végrehajtó Tanácsa alelnökének, szövetségi külügyi titkárának meghívására hivatalos baráti látogatásra Jugoszláviába utazott.

◆

✦ *NEW YORK: Az Egyesült Államok New Jersey államában hétfőn egy 25 éves férfi meggyilkolta barátnőjét és annak két leánytestvérét. A vita hevében először barátnőjét lőtte le pisztolyával, majd menekülés közben az utcán összetalálkozott az áldozat két testvérével és azokat is megölte. A gyilkosságsorozat után három órával önként jelentkezett a rendőrségen.*

✦ LISSZABON: A portugál külügyminisztérium hétfőn nyilatkozatban közölte, hogy a kormány a Kínai Népköztársaság kormányát ismeri el a kínai nép egyetlen törvényes képviselőjének. A közlemény szerint Tajvan a Kínai Népköztársaság szerves része.

✦ *PÁRIZS: Szovjet delegáció érkezett hétfőn Párizsba D. Gvisianyinak, a Tudományos és Műszaki Állami Bizottság alelnökének vezetésével. A szovjet küldöttség a kedden megnyíló szovjet—francia tudományos műszaki és gazdasági együttműködési vegyesbizottság XI. ülésszakán vesz részt.*

✦ ROMA: Az olasz fővárosban nagy felháborodást keltett az a fasiszta merénylet, amelyet egy ismert baloldali diák ellen követtek el vasárnap éjszaka. A 21 éves diák életveszélyes állapotban, eszméletlenül fekszik egy római kórházban. Az Unita és a Paese Sera napilapok felhívják a figyelmet arra, hogy a sorozatos fasiszta merényletek szervezett embervadászat jellegét öltik.

◆



Északi-Kaukázusban, a krasznodari területen lévő Upriszki állami gazdaságban hatalmas őskori bálna maradványaira bukkantak a szovjet tudósok.

◆

✦ *AMMAN: Reza Pahlavi iráni sah és felesége, Farah hercegnő hétfőn háromnapos hivatalos látogatásra a jordániai fővárosba érkezett. Az iráni uralkodópár Ammanból szerdán Kairóba utazik tovább.*

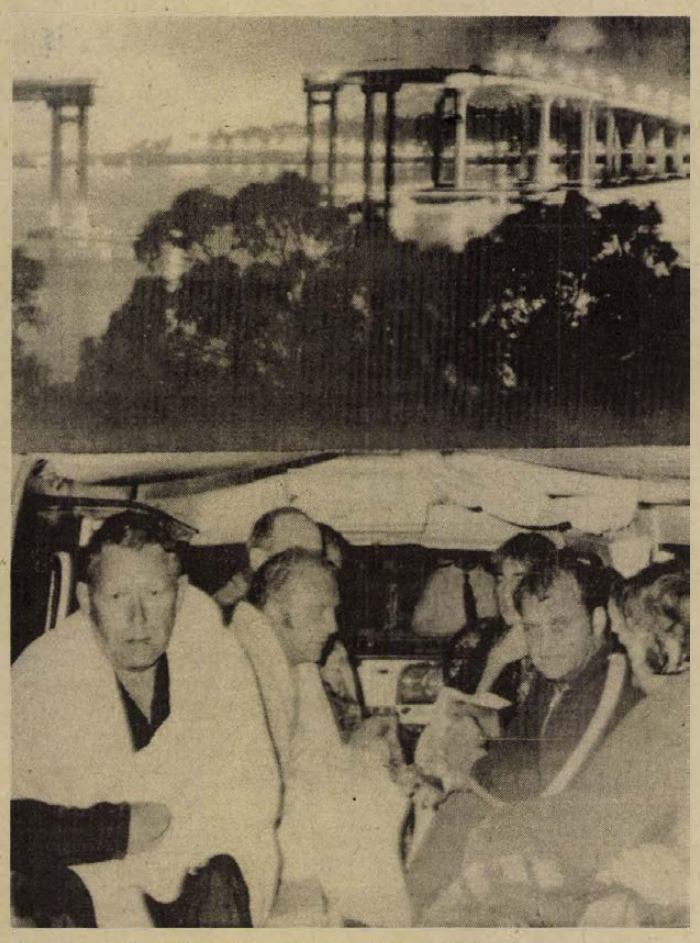

Az ausztráliai Tasmánia fővárosában, Hobartban vasárnap a sűrű ködben egy teherhajó beleütközött a tartományi főváros közúti hídjába. Az ütközés következtében az egy kilométer hosszú híd 89 méteres szakasza leszakadt és a vízbe zuhant. (felső képünk). — A hídkatasztrófa áldozatait békaemberek keresik; az áldozatok számát 10—20-ra becsülik. Alsó képünkön: a szerencsétlenül járt hajó legénységének megmentett tagjai a mentőautóban.



A saigoni rezsim folytatja véres területszerző kísérleteit. Képünkön: újabb egység indul támadásra a Bien Hoa-i hatalmas légibázisról, ezúttal Phuoc Binh tartományi főváros térségébe.

✦ *MOSZKVA: Lengyelország moszkvai nagykövetsége a szovjet—lengyel diplomáciai kapcsolatok 30. évfordulója alkalmából hétfőn fogadást adott. A megjelentek közt volt Andrej Gomiko, a Szovjetunió külügyminisztere. Gromiko beszédében megelégedéssel említette meg, hogy a szovjet—lengyel kapcsolatok az elmúlt években tovább erősödtek. Hangsúlyozta, hogy a Szovjetunió és a többi szocialista ország következetesen folytatja békepolitikáját, amelyre az SZKP XXIV. kongresszusa hívta fel a világ összes békeszerető és haladó erőit.*

A reggeli olcsóbb...

Miki Takeo miniszterelnök elhatározta, hogy a hagyományos vacsorák helyett ezután kevésbé költséges reggelik keretében találkozik a kormányt támogató nagytőkések vezető képviselőivel. A japán konzervatív politikusok és a nagytőkések közös vacsorái arra szolgáltak, hogy ezeken döntsék el, milyen politikai és gazdasági lépéseket tegyen a konzervatív kormány: — „teaház-politika" néven ismert gyakorlat tökéletes összhangot biztosított a politikusok és a monopóliumok között. A vacsorák alkalmával született döntések sokkal fontosabbak voltak, mint azok, amelyek a kormány ülésein vagy a parlamentben születtek.

✦ *NOTTHINGHAM: Ford, amerikai elnök közeli lemondását, Wilson brit miniszterelnök bukását, az arany árának soha nem tapasztalt méretű zuhanását, Jacqueline Kennedy újabb szerelmi kalandját és Muhammad Ali vereségét jósolja egy nottinghami jövőbelátó, aki nevét azzal tette ismertté, hogy állítólag négy nap eltéréssel megjósolta Nixon bukását és napra pontosan a Richard Burton—Elisabeth Taylor színészházaspár szakítását.*

✦ BELGRÁD: Mario Soares portugál külügyminiszter Milos Minics, a jugoszláv kormány alelnöke, külügyi titkár meghívására hétfőn háromnapos hivatalos látogatásra Jugoszláviába érkezett.

✦ *MOSZKVA: Moszkvában vasárnap végetért a hagyományos „Orosz tél" művészeti fesztivál. A rendezvénysorozat keretében a Nagy Színház társulata számos balettet és operát mutatott be. A fesztiválra 25 országból több mint húszezer látogató érkezett.*

✦ KAIRÓ: Az egyiptomi államügyészség utasítására hét újabb személyt tartóztattak le a szerdai kairói zavargásokkal kapcsolatban. Az államügyészség előzetes vizsgálata szerint ez a hét személy volt a kilengések értelmi szerzője.

✦ ADDISZ ABEBA: Az etiópiai ideiglenes katonai kormányzótanács vasárnap közleményt adott ki az eritreai tartomány képviselőivel egy hete folyó tárgyalásokról és hangsúlyozta, hogy készen áll az eritreai probléma békés megoldására.

✦ *ÚJ-DELHI: Hét személyt, köztük öt vasúti tisztviselőt tartóztattak le Indiában a csütörtökön végrehajtott pokolgépes merénylet kapcsán, jelentették be Bihar állam fővárosában. A merénylet következtében életét vesztette L. N. Misra, a szövetségi kormány vasútügyi minisztere.*

✦ WASHINGTON: Ford amerikai elnök a hét végén a Fehér Házban megbeszélést tartott legfőbb gazdasági tanácsadóival és Rockefeller alelnökkel az ország előtt álló súlyos gazdasági problémákról. Az elnök aláírt egy 4,5 milliárd dolláros pótlólagos megajánlási törvényt, amely elsősorban a munkanélküliek növekvő seregének segélyezését szolgálja. A tanácskozás során a szakemberekkel számos alternatív javaslatot dolgozott ki a gazdasági és az energiahelyzet javítására.

✦ *SAIGON: A dél-vietnami nemzetgyűlés szombaton rekordösszegű — egy milliárd 146 millió dolláros — költségvetést szavazott meg 1975-re. A költségvetés 50 százalékát katonai kiadásokra — tőleg a több mint egymilliós hadsereg fizetésére — fordítják.*

✦ BELGRÁD: Jugoszlávia Macedón tagköztársaságában az elmúlt hét végén megszületett az idei tél „hideg-rekordja": Bitolában szombaton mínusz 20 fokot, vasárnap pedig mínusz 23 fokot mértek. Az időjárás érdekessége, hogy ugyanakkor a várostól alig 40 kilométerre fekvő Ohridban „csak" mínusz 6 fok volt.

Arafat nyilatkozata

A cionista és amerikai politika — katasztrófapolitika

Jasszer Arafat, a PFSZ vezetője a Monde beiruti különtudósítójának adott nyilatkozatában kijelentette, hogy a palesztinok meg fogják alakítani ideiglenes forradalmi kormányukat, s „annak székhelye ott lesz, ahol legjobban szolgálhatja majd a nemzeti ügyet. — Mint mondotta — e kormány első feladata az lesz, hogy meghiúsítsa a cionisták és az amerikaiak intrikáit, amelyekben egyes arab államok is részt vesznek". Ezek az intrikák arra irányulnak, hogy kizárják a palesztin népet egy esetleges közel-keleti rendezésből, megtorpedózzák a genfi konferenciát, az úgynevezett kis lépések jelszavával minden nemzetközi ellenőrzés nélkül folytassák a tárgyalásokat, s távol tartsák azoktól a Szovjetuniót, a palesztin nép hű barátját, valamint Waldheim ENSZ főtitkárt, a Biztonsági Tanács képviselőjét. Washington és Tel-Aviv már konkrét javaslatokat tett Kairónak és Amman-nak a Sínai félsziget, illetve Ciszjordánia egyes részeinek visszaadásáról. Az amerikaiak és cionisták nem titkolják, hogy ezzel el akarják szigetelni Szíriát, s meg akarják bontani a pánarab szolidaritást, mely a rabati csúcsértekezlet határozatában konkretizálódott — jelentette ki Arafat.

„Ezek az intrikák azonban kudarcra vannak ítélve, mert ma már nem lehet figyelmen kívül hagyni a palesztin népet — folytatta a palesztin vezető. — A közel-keleti helyzet rendkívül súlyosbodna, ha Egyiptom nemcsak katonai, hanem politikai engedményeket is tartalmazó külön-egyezményt kötne. Ebben az esetben megteszszük majd a szükséges intézkedéseket s kemény csapás éri majd az Egyesült Államok és általában a Nyugat létérdekeit."

Arafat rámutatott: a cionista vezetők egy újabb konfliktus kirobbantásával akarnak kiutat találni abból a politikai, gazdasági és katonai zsákutcából, amelybe jutottak s olyan elvakultságról tesznek tanúságot, amely kalandok útjára vezeti és katasztrófába dönti majd őket. Az arabok — még ha a cionisták sikereket is érnének el egy újabb konfliktusban — hosszúlejáratú, felörlő háború formában folytatják majd küzdelmüket és e konfliktus meghúzná a lélekharangot az amerikai és nyugati befolyás felett az arab országokban. Ebben az esetben az arabok nem tehetnének különbséget az amerikaiak és nyugat-európaiak között. S a gazdasági katasztrófa — a dolog természeténél fogva — valamennyi nyugati országot érintené. Az Egyesült Államok most katonai beavatkozással fenyegetőzik, azzal, hogy megszállja majd az olajkutakat. Megfeledkezik azonban két fontos tényezőről:

1. Az arabok ebben az esetben fel fogják robbantani az olajkutakat,

2. Az Egyesült Államok nem uralkodik az egész világ felett, s az arabok hatalmas szövetségesekre számíthatnak a nemzetközi közösségben.

„Mi nem vagyunk a katasztrófa-politika hívei — hangsúlyozta végül Arafat. — Egyik kezünkben a puskát tartjuk, hogy védelmezzük törvényes jogainkat, de másik kezünkben olajágat nyújtunk, s reméljük, hogy a nemzetközi közösség nem fogja megengedni az imperialistáknak és cionistáknak, hogy azt kitépjék kezünkből".

Arismendi Moszkvában

Rodney Arismendi, az Uruguayi Kommunista Párt Központi Bizottságának első titkára hétfőn Moszkvába érkezett.

Új rendelet a lengyel turisták deviza-ellátásáról

A lengyel pénzügyminisztérium új rendelettel szabályozta a turisták deviza-ellátását. Az 1975. február 1-én életbe lépő rendelet szerint a szocialista országokba egyéni turistaként utazó minden lengyel állampolgár két évenkint összesen 6 ezer zlotyt válthat át külföldi valutára. 7 éven aluli gyermekeket a fele összeg illeti meg. A zlotyt a megfelelő turista árfolyamon számolják el. (Ez magyar viszonylatban plusz 30 százalékos kezelési költséget jelent — a szerk.). A fenti általános elv alól Magyarország kivételt képez, forintra ugyanis kétévenkint, személyenkint csak 4000 zloty igényelhető, a lengyel—csehszlovák és a lengyel—NDK kishatárszéli forgalomban minden lengyel állampolgár két évenkint összesen 400 koronát, illetve negyedévenkint 100 márkát (két évenkint 800 márkát) válthat át.

Kommentár

Ágyúnaszád és diplomácia

A gyarmatosítás fénykorában — és ez történelmi léptékkel mérve nem is volt olyan régen — a hódítók egyértelmű erőfölénye gyakorivá tette az egyszerű és gyors „akciókat". Elég volt hatalmas területű, de gyenge, mert elmaradott országok, vizein megjelennie néhány spanyol, holland, később angol vagy francia ágyúnaszádnak ahhoz, hogy a betolakodó diktálja a feltételeket.

Az erőszak napirenden volt az erősek részéről, mert nem jelentett igazi kockázatot. Csakhogy azóta sok víz folyt le azokon a folyókon is, amelyeken akkor oly otthonosak voltak az idegen ágyúnaszádok. A világban pedig olyan változások mentek végbe, amelyek nemcsak kérdésessé, hanem egyszer és mindenkorra elavulttá tették az ágyúnaszád-diplomáciát.

Korunkban bizonyos fontos kérdések megoldására az egyetlen lehetőség éppen az ágyúnaszád nélküli diplomácia maradt. Ez derül ki a világszerte nagy meglepetést keltett és sokat kommentált Kissinger-nyilatkozat legfrissebb visszhangjából is.

Az előzmény: az amerikai külügyminiszter a Wall Streethez közelálló befolyásos lapnak, a Business Weeknek nyilatkozott világpolitikai kérdésekről, mindenekelőtt a közel-keleti helyzetről és az olajválságról. Ebben, igaz, feltételesen, a jelenleginél mélyebb krízis esetén elképzelhetőnek tartotta, hogy az Egyesült Államok erőszakot alkalmazna a nagy olajtermelő országok ellen.

Voltak, akik annyira hihetetlennek tartották ezt a lehetőséget, hogy azt remélték, a nyilatkozatot talán kivételesen „nem egyeztették" a Fehér Házzal. Ez csakhamar hiú reménynek bizonyult. Az elnök sajtótitkára világossá tette, hogy Gerald Ford egyetért a nyilatkozattal, a visszhang szinte ugyanolyan egyértelmű, mint a nyilatkozat, csak persze más előjellel...

Az arab világ véleménye nem szorul részletes elemzésre, ezt Mahmud Riad, az Arab Liga főtitkára azonnal ki is fejtette. A hazai és a nyugat-európai reagálás élessége azonban alighanem meglepte Washingtont. Magában a képviselőházban azonnal elhangzott az a kijelentés, amely „kérdésesnek" tartja egy ilyen fenyegetés „hasznosságát".

Helmut Schmidt bonni kancellár a Spiegelnek adott nyilatkozatában nem titkolta: aggódik amiatt, hogy az NSZK belekeveredhet egy olyan akcióba, amelyet nem helyesel. A La Cité című belga keresztény lap „hihetetlen ballépésnek" nevezi a nyilatkozatot, a nyugatnémet Neue Ruhrzeitung pedig reméli, Washingtont elgondolkodásra készteti a nyilatkozat visszhangja.

Úgy tűnik, korunk éppoly kevéssé közege a fenyegetésnek, mint az ágyúnaszádnak — a sivatag.

A telefonnál

Válaszok a pályaválasztási kérdésekre

A legutóbbi telefonügyeletünkön pályaválasztási problémákra adtak választ az érdeklődőknek szerkesztőségünkben megjelent szakemberek. A közérdekű problémák egy részét a múlt keddi számunkban közöltük. Ezúttal a többi kérdésre adjuk meg a választ.

A lúdtalp gátló körülmény

Az alábbi két kérdésre *dr. Várkonyi Amália* orvos adta meg a választ;

KÉRDÉS: Alkalmassági vizsgán derült ki, hogy gyermekem lúdtalp miatt bizonyos pályákra alkalmatlan. Milyen pályára adhatom gyermekemet?

VÁLASZ: A mozgásszervi rendellenességek sorába tartozik a rögzült, fixált lúdtalp, mint a láb fejlődési rendellenessége, mely mintegy 80 foglalkozásnál jelent kizáró okot. Közülük csak néhányat sorolunk fel: bútorasztalos, címfestő, eladó, esztergályos, fodrász, hangszerész, kirakatrendező, kőműves, ötvös, szerszámkészítő, üvegező, vasbetonszerelő, vegyészlaboráns stb.

A mozgásszervi fogyatékos tanuló pályairányítása szakmai alkalmasság megítélése szempontjából gyakran csak egyéni elbírálás útján lehetséges. Szóljunk azonban néhány javasolt szakmáról is: cipész, szabó, fogműves, elektroműszerész, intarziakészítő, könyvkötő, kosárfonó, látszerész, órás, szűcs, üvegcsiszoló stb.

A látószervi hiba kizáró ok is

KÉRDÉS: Tudom, hogy a látószervi hiba befolyásolja a pályaválasztást, azt azonban nem ismerem, milyen mértékben?

VÁLASZ: A látásnak kiemelten fontos szerepe van a helyes pályaválasztásban. Másfél évtizedes tapasztalat szerint a választott szakmára alkalmatlannak bizonyult tanulók legnagyobb részét látásgyengeség miatt kellett más szakmára irányítani. Pedig az időben eszközölt látásjavítás (szemüveg) sok esetben jó eredménnyel jár, ezért fordítsunk kellő gondot (óvoda, ált. isk. alsó tagozata) a látóélesség vizsgálatára. A félszemű tanuló pályaválasztásban való korlátozottsága mindenki számára nyilvánvaló. Gyakorlatilag félszeműnek minősül az a tanuló is, aki az egyik szemével teljes látású, a másik szemének látása azonban 0,1-nél gyengébb. Vannak szakmák, melyeknél balesetveszély miatt bármilyen szemüveg viselése kizáró okot jelent.

A kizárt és javasolt pályákat nem áll módunkban felsorolni, viszont a napokban jelenik meg „Az egészségileg károsult fiatalok pályaválasztása" című kiadvány, mely betegségenként ad tanácsot, ismerteti a kizárt és javasolt pályákat.

Kik jelentkezhetnek katonai kollégiumba?

KÉRDÉS: Hol működik és hogyan lehet középiskolai katonai kollégiumba jelentkezni?

VÁLASZ: Takács Imre alezredes:

– A középiskolai katonai kollégium Egerben működik. Felvételre azok az általános iskola 8. osztályában tanuló fiú gyermekek pályázhatnak, akik: 1. vonzódnak a hivatásos katonai pálya iránt és azt szüleik is támogatják, ahhoz beleegyezésüket adják; 2. kötelezettséget vállalnak arra, hogy a középiskola eredményes befejezése után felkészültségüknek, érdeklődési körüknek megfelelően tanulmányaikat a Magyar Néphadsereg valamely katonai főiskoláján folytatják; 3. A jelentkezésnél előnyben részesülnek: *a)* a többgyermekes fizikai dolgozók gyermekei; *b)* az egyedüli szülő által eltartottak és eredményeik alapján továbbtanulásra érdemesek; *c)* az állami nevelőintézetekben átlagon felüli eredménnyel és szorgalommal tanulók; *d)* a fegyveres erők távoli helyőrségeiben szolgálatot teljesítő hivatásos állományúak gyermekei, akik tehetségük alapján továbbtanulásra alkalmasak; *e)* azok a jóképességű, tehetséges fiatalok, akiknek továbbtanulását a nehéz családi és szociális körülmények egyébként nem teszik lehetővé. 4. A jelentkezés egyéb feltételei: *a)* magyar állampolgárság, *b)* egészségi és fizikai alkalmasság. *c)* legalább jó tanulmányi eredmény, és *d)* a „Szerződés"-ben rögzített feltételek vállalása.

A pályázók jelentkezéskor erre a célra kiadott „Jelentkezési lap"-ot töltenek ki, melyet a közvetlen hozzátartozókra is vonatkozó részletes életrajzzal kiegészítve az iskola igazgatójának kell benyújtani. Jelentkezési lapot a Baranya megyei Hadkiegészítési és Területvédelmi Parancsnokságon lehet kapni.

A kollégiumi felvételre való jelentkezés nem zárja ki más közép- és szakmunkásképző iskolába történő egyidejű jelentkezés lehetőségét. A pályázó az alkalmasság megállapítása céljából – felügyelet mellett – Egerben 1975. április 14–25-e között, felvételi beszélgetésen vesz részt. Ekkor kerül sor az egészségi alkalmasság megállapítására is. A döntésről a pályázót (szülőjét, gondviselőjét) az illetékes katonai parancsnokság 1975. május 31-ig írásban értesíti. Pályázati határidő: 1975. január 31.

Vértisztító kókuszdió héjából

Kókuszdióhéjból nagyhatású vértisztító szert állított elő négy londoni orvos. Főként gyógyszermérgezés és kábítószertúladagolás esetében válhat életmentővé az elszenesített kókuszdióhéj, amelyet elsőként egy orvoskollegájukon próbáltak ki, aki fél üveg whiskyvel 167 altatótablettát vett be. A súlyosan mérgezett orvos vérét átáramoltatták a kókusz-szénen és ily módon megtisztították a káros anyagoktól.

180 ezer látogató az óhazában

A kedvezően alakuló világpolitikai közegben a Magyarok Világszövetsége a korábbinál is gyümölcsözőbb munkát végezhetett 1974-ben, és az 1975-re kidolgozott program további eredményes előrehaladást ígér a kapcsolattartásban a külföldön élő magyarokkal. Az új év alkalmából adott nyilatkozatát ezzel a gondolattal foglalta keretbe dr. Szabó Zoltán, a Magyarok Világszövetségének új főtitkára.

— Világszövetségünknek az a fő küldetése — mondta —, hogy építsük és szélesítsük a kapcsolatokat külországokban élő honfitársainkkal, így többséggel olyan szálak szövődtek és erősödnek, amelyekre nem ellenséges érzület, hanem a kölcsönös rokonszenv, a közös érdekek, az együttműködés jellemző.

— Tavaly szeptember végéig — tehát 1974 első három negyedévében — kereken 180 ezer, külföldön élő magyar látogatott haza, ami számunkra már több év óta tartó töretlen emelkedést jelent, például 1973 azonos időszakában 160 ezren jártak nálunk. Figyelemre méltó, hogy e 180 ezres sokaságból 85 ezer volt az úgynevezett elsőgenerációs magyarok száma, a többiek már második és harmadik nemzedéket képviselnek. Ahhoz, hogy bennük a magyarságtudat és az óhazához való érzelmi kötődés, ragaszkodás valóban élő legyen — egyáltalán, hogy ezek az emberek a magyar kultúrával, történelemmel, az országépítéssel, a múlt értékeivel, jelenünkkel és tervezett jövőnkkel megismerkedjenek — az egyik alapvető feltétel a magyar nyelv ápolása, „ébrentartása", a fiataloknak pedig a nyelv oktatása. Ennek egyik letéteményese az anyanyelvi konferencia és e folytatólagos — 1970 óta már több tanácskozást tartott — intézmény védnöksége gondozásában évente négyszer jelenik meg és jut el a világ minden tájára a „Nyelvünk és Kulturánk" folyóirat, s a védnökség már három tankönyvet is megjelentetett, 6—18 éves korosztályoknak. Több olyan országban, ahol magyar iskolák működnek — így például Ausztriában és Svédországban — hivatalos tankönyvnek fogadták el, és használják ezeket a kiadványokat.

— Népszerű olvasmánya külországi honfitársainknak a világszövetség kéthetenként megjelenő lapja, a „Magyar Hírek", sokan hallgatják a Magyar Rádió rendszeresen sugárzott „Szülőföldem" című adását. Magyar művészek és csoportjaik (összesen 160-an) 1974-ben kilenc országban, 17 városban vendégszerepeltek ottani magyarok körében, s ezeknek a műsoroknak, összejöveteleknek kereken 10 ezer résztvevője volt.

— Az 1975-ös programunk jellegét a felszabadulási jubileum adja meg elsősorban. Sajátos eszközeinkkel igyekszünk bemutatni sok-sok ország magyar lakója előtt Magyarország 30 éves fejlődését, eredményeinket. Ilyen célú országjáró utakat, kulturális programokat is szervezünk a hazalátogatóknak. Számos más évforduló kínálkozik ebben az esztendőben tartalmas rendezvények szervezéséhez. A szocialista Magyarország — hagyományainkat megbecsülve — készül arra, hogy megemlékezzen nemzeti múltunk, kultúránk olyan kiemelkedő személyiségeiről mint Rákóczi Ferenc, Széchenyi István, Jókai Mór, Bartók Béla, József Attila. 1975-ben lesz 150 éves a Magyar Tudományos Akadémia, száz esztendős a Zeneakadémiánk.

Heti tv-ajánlatunk

Pécsi szerző drámája a képernyőn

KEDD

Változatok Tázlárra

Tázlár 2300 lakosú község Bács-Kiskun megyében. A faluhoz kiterjedt tanyavilág tartozik, Tázlár-felső. A tévé forgatócsoportja a faluban és a tanyán folyó közművelődési munkát állította egymás mellé — mondja Müller Magda szerkesztő. S bizony a faluról elszomorító kép alakult ki. A szép művelődési ház kihalt, gazdátlan. Azt mondják, sok pénz nélkül nem lehet kulturális életet „csinálni". Nem így a tanyán. A harminc éve ott tanító pedagógusnő minden erejével, készségével, ráérzésével olyan gazdag kulturális életet teremtett, amelyben a tanya minden lakója — öregje, fiatalja — aktívan részt vesz. Minden héten összejönnek, hogy színdarabokat tanuljanak, amelyeket a környező falvakban — kulturális missziót teljesítve — bemutatnak. Együtt olvasnak, énekelnek, kézimunkáznak, megtervezik, felépítik a színpadot, a bevételből minden évben közös kirándulásokat rendeznek. Ez a községi kulturális munka tovább folytatódik az iskolában, a szülői házban. A gyerekek kottaolvasásra tanítják a felnőtteket, ők meg népdalokra a gyerekeket. — A falu, a tanya szinte minden lakójával összebarátkoztunk — mondja a szerkesztő —, hogy őszinte szóra bírjuk őket. S a legőszintébb az a falusi asszony volt, aki elmondta — a falu lakói, noha jobb körülmények között, egymás mellett élnek, de mégis egyedül, magányosan —, irigylik a villanynélküli tanyasiakat szép közösségükért.

SZERDA

Vacsora a hadiszálláson

1849-ben, közvetenül a fegyverletétel után, a Wenkheim-kastélyban egyetlen nap eseményeibe sűrítve játszódik Száraz György történelmi drámája. A jelenlévők — a magyar szabadságharc vezéralakjai — számára sorsdöntő pillanatok ezek. Az orosz cár foglyai úgy vélik, dönthetnek sorsuk további alakulásáról: választhatnak az orosz cár, a Habsburgok kegyelmi gesztusa vagy a számüzetés között. Az összezártságban kiéleződnek az ellentétek. A tábornokok a magyar hadvezetés hibáit vetik egymás szemére. A távollévő Kossuthról és Görgeyről mondják el véleményüket.

Főbb szereplők: Nagy Attila, Horváth Sándor, Kozák László, Inke László, Madaras József, Rajz János.

CSÜTÖRTÖK

Szerelmetes barátaim

Csütörtökön a Televízió második műsorában láthatjuk Kende Sándor: Szerelmetes barátaim c. kétrészes drámáját. A 20 órakor kezdődő műsort a Katona József Színházból felvételről közvetíti a tv.

Horgászat

Stéghasználat Balatonfenyvesen

A foglalt helyekkel, épített stégekkel kapcsolatos visszaélésekről sok keserű szó hangzott el horgászkörökben. Minden elmondott vagy leírt panasz a visszaélések példájául a Balaton menti horgászok viselkedéseire tértek vissza. Nem volnánk igazságosak, ha valóban sok rossz példa mellett ne említenénk meg azonnal az itt-ott jelentkező jót is, hogy azt követendő példának állítsuk mind a balatoni, mind más horgászvizek helybeli horgászai elé.

Az elmúlt hetekben hallottuk a hírt, hogy a Balatonfenyvesi Horgász Egyesület tagjai úgy döntöttek, hogy a stégekkel rendelkező horgászok, amikor ők nem horgásznak, szívesen átengedik helyeiket idegenből jött horgásztársaiknak. Hogy megkönnyítsék a dolgot, az ottani horgászok távollétük időpontjait közlik társadalmi ellenőri tisztséggel felruházott horgásztársaikkal, s azok elirányítják az éppen szabad stégekhez az idegen horgászt. Az ilyen cselekedet baráti gesztus. Bárcsak minél több követőre találna.

TÉLI TANFOLYAMOK?

Attól függetlenül, hogy megvalósul-e a MOHOSZ által beharangozott „serdülő horgász ifi" korcsoport létrehozása, feltétlenül szükség volna, hogy az egyesületek ifjúsági tagjaik horgász-elméleti és gyakorlati tudásának fejlesztésére a téli időszak üres óráit felhasználják. Sok felnőtt horgásztársunk is, aki mostanában lett horgász, szívesen venné, ha lehetőséget adna rá egyesületük, hogy a horgászat tudnivalóival foglalkozó előadásokat hallgathasson, s az előadások után kialakult vitákból a lényeget tényleg meg is tanulhatná, s nem a vízparton kellene gyötrődnie, hogy az adott pillanatban hogyan és mivel szereljen, mivel csalizzon?

AZ EREDMÉNYNAPLÓ LEADÁSA

Idén horgászati lehetősége csak annak a horgásztársunknak lehet, aki az 1974. évi fogási eredménynaplóját egyesületénél január 5-vel leadta. Mivel január 5-e vasárnapra esett, még ma vagy legkésőbb holnap, 8-án is, bepótolhatják a feledékenyek mulasztásukat. Levélborítékban is beküldhetik egyesületeiknek a naplókat. A napló végén ne felejtsék el az évi fogások összesítését is elvégezni.

KENDE SÁNDOR

Furcsa lány

52.

Hivatalos embert még egyet se láttunk — minek rendeltek hát be minket ilyen hajnalra?! Néha ugyan megjelent a folyosók felől valaki és mondott pár szót azoknak, akik éppen a közelében bámészkodtak, de utána megint nem történt semmi. Később egymásután még három ilyen ember is előkerült. Ezek ki se nyitották a szájukat, csak körülnéztek, tanácstalanul a homlokukat dörzsölték, aztán megvonták a vállukat.

Nemsokára azonban megtudtuk a tanácstalanságuk okát. Tulontúl kevésnek találtak bennünket. Ennyi embert útnak se indíthatnak — várjunk hát. És ne kérdezősködjünk. Őt percenként úgyis mást válaszolnának, ahogyan őket is csak összevissza szaladgáltatják.

Vártunk. Nyolcig vagy félkilencig. Addigra valóban fölszaporodtunk talán százötvenre is, de több emberben most már igazán nem lehetett reménykedni, az élelmesebbek kezdtek is lassan fölszívódni. Legokosabbnak látták tehát az illetékesek, ha nem húzzák tovább az időt, hanem egy a három tanácstalan vállvonogató közül az ötös sorok élére állt, és elhagytuk az előljáróság udvarát.

Hová indultunk? — Őutána.

Naponta száz helyre kértek száz-kétszáz-háromszáz embert, kértek és kirendeltek, behívtak és vezényeltek, házmegbízottak és tömbmegbízottak révén, falragaszok és hangszórók útján, polgári hivatalok és hatóságok részére. Ember kellett volna mindenhová, közmunkára, közmunkára, közmunkára. Vagyis, a barikádok széthordására, útkövezésre, a fejek fölé lógó és félig bedőlt homlokzatokat egészen ledönteni, beomlott pincéket föltárni, hullákat és tetemeket legalább idiglenesen eltüntetni a fagyott föld alá, síneket fektetni és vezetékeket vonszolni, azaz járványt megelőzni, vizet és élelmet teremteni, majdan pedig gondolkozni — és beindítani, lehetővé tenni az élethez szükséges alapmechanizmus első lélegzetvételeit.

Igen, de az embereknek az egyéni életükhöz szükséges alapmechanizmus föltámasztásához is meg kellett tenniök az első lélegzetvételeket. Éspedig: az utcán, a házfalak mentén szanaszét heverő roncsokból összehordani egy pár darabot, amiből tolóskocsi vagy kályhaoldal eszkábálható esetleg össze, a hókupacok alól kiásni egy fűrészt vagy egy hasadt deszkát, köveket hordani a leszakadni készülő gerenda alátámasztására, drótot és szögeket szerezni, drótot, szögeket, és megint drótot és szögeket, mert minden szét akart esni, és ha minden szétesett, akkor keresni valahol egy oldalfalat, melyhez egy másik falnak való kő és tégla kellene.

A hatóságok kevés embert kaptak hát, pedig meleg levest ígértek, később főzeléket, aztán egy zsebre való krumplit nyersen. Más eszközökhöz kellett folyamodniuk: napközben az utcáról is gyűjtöttek embereket, egy napra, fél napra legalább: ahányan megszöktek, azok helyett másokat. Megtanultunk cikcakkban közlekedni az utcán és mindig csak előre nézni: ha csoportosulást láttunk a távolban, azonnal átvágtunk a másik oldalra. És szemből jövő idegenek figyelmeztették számtalanszor a szemből jövő idegent, váratlanul és nem is lassítva, csak gyorsan odavágva pár szót – „ne menjen arra!". Ilyenkor tanácsos volt derékszögben a mellékutcába fordulni.

Csak a sorompónál ne kellett volna minden este átmennem, hazafelé, a vasúti töltésnél. Itt nem lehetett oldalra elkanyarodni, sem észrevétlenül eltűnni. Ha itt lesben álltak, akkor nem volt menekülés, akkor bizony megtoldottuk a napot még egy pár órával, téglarakással, éjszakai csőfektetéssel, vagy útegyengetéssel a mátyásföldi repülőtér felé, néha reggelig . . .

Apámra otthon alig számíthattam. Különben nagyon szívesen fogadta, sőt, igen boldog volt, ha megcsináltam valamit.

Az első, amit befejeztem: a szobának az utcára néző falán azt a bizonyos tátongó sebet sikerült – nem éppen begyógyítani –, de azért tisztességesen, képességeim szerint elfödni. Falazás volt ez? – Azóta szeretem a kőműveseket. Valahányszor vidéken járok, ahol néha, egy-egy kisebb háznál még téglánként húzzák föl a falat, órákig csodálom hajlongásukat, a malteroskanál és az egyengetőlap ritmusát, a geometriai idomok egymásba kapaszkodásának cáfolhatatlan erejét, az erő szabályát.

(Folytatása következik.)

Halálozás

Mély fájdalommal értesítünk mindenkit, aki ismerte és szerette, hogy drága Anyukám, feleségem, gyermekünk, testvérem, unokám és szeretett rokonunk,

OLTEÁN CSABÁNÉ
MEIZER MÁRTA

21 éves korában, tragikus körülmények között elhunyt. Temetése január 10-én, 13 órakor lesz a központi temető ravatalozójából. Soha el nem múló szeretettel: A gyászoló család.

Mély fájdalommal tudatjuk, hogy szeretett feleségem, édesanyám, nagymamánk, testvérem, kedves rokonunk,

SZOMOR KÁROLYNÉ

sz.: Fiedler Mária, tsz nyugdíjas, életének 65. évében elhunyt. Temetése január 8-án, (szerdán) fél 4 órakor lesz a pécsi központi temetőben. A gyászoló család.

Fájdalommal tudatom, hogy szeretett édesapám, apósom, nagyapánk és dédpapa,

NEMES JÓZSEF

Pécs, Abaligeti út 44. szám alatti lakos, 86 éves korában, csendesen elhunyt. Temetése 9-én, 12 órakor lesz a központi temetőben. Gyászoló fia és családja.

A Baranya megyei Élelmiszerkereskedelmi Vállalat vezetősége és dolgozói mély megrendüléssel tudatják, hogy szeretett munkatársuk,

GYŐZŐ LÁSZLÓ

1975. január 1-én elhunyt. Temetése január 9-én, du. 14 órakor lesz a Vasas I. temetőben. Emlékét kegyelettel megőrizzük.

Fájdalommal tudatjuk, hogy szeretett édesapánk, nagyapánk, dédnagyapánk,

ZSOLDOS JÁNOS

89 éves korában csendesen elhunyt. Hamvasztás utáni búcsúztatásáról később intézkedünk. A gyászoló család.

Mély fájdalommal tudatom, hogy a legdrágább édesanya,

HORVÁTH MIKLÓSNÉ
sz. Bosnyák Anna

61 éves korában tragikus körülmények között meghalt. Temetése január 9-én, (csütörtökön) délelőtt 11 órakor lesz a nagykozári temetőben. Gyászoló leánya.

Fájdalommal tudatjuk, hogy

CIPUDISZ HRISZTOSZ

férjem, apánk és nagyapánk, türelemmel viselt hosszú szenvedés után december 30-án elhunyt. Temetése január 9-én, (csütörtökön) 13.30-kor lesz a központi temetőben. A gyászoló család.

A Pollack Mihály Műszaki főiskola dolgozói tudatják, hogy munkatársuk,

KIS ANDER KÁROLY

1974. december 27-én, 58 éves korában, szolgálatteljesítés közben tragikus hirtelenséggel elhunyt. Temetése 1975. január 7-én, délután 3 órakor lesz. Emlékét kegyelettel megőrizzük: munkatársai.

Mély fájdalommal tudatjuk, hogy szeretett testvérünk, sógorunk,

GUBRICZKY ISTVÁN

életének 70. évében, váratlanul elhunyt. Temetése január 9-én, (csütörtökön) 2 órakor lesz a központi temetőben. A gyászoló család.

Köszönet

Köszönetet mondunk mindazoknak, akik szeretett halottunk,

KISS ILONA

temetésén megjelentek és fájdalmunkat enyhíteni igyekeztek. A gyászoló család.

Köszönetet mondunk mindazoknak, akik felejthetetlen halottunk,

KÁNTOR JÁNOS

temetésén megjelentek. Koszorúk és virágok küldésével fájdalmunkat enyhíteni igyekeztek. A gyászoló család.

Köszönetet mondunk mindazoknak, akik szeretett édesanyánk,

ÖZV. PAPP JÓZSEFNÉ

sz.: Gergulás Rozália temetésén megjelentek, koszorúk és virágok küldésével fájdalmunkat enyhíteni igyekeztek. Gyászoló gyermekei.

Köszönetet mondunk a kedves rokonoknak, ismerősöknek, akik édesanyánk,

ÖZV. KOVÁCS JÓZSEFNÉ

temetésén részt vettek és virágokkal együttérzésüket fejezték ki. A gyászoló család.

Köszönetet mondunk mindazoknak, akik szeretett halottunk,

KASZNÁR ANTAL

temetésén megjelentek. Külön köszönjük a Pécsi Hőerőmű Vállalatnak, szomszédoknak, rokonoknak a küldött koszorúkat. A gyászoló család.

Köszönetet mondunk mindazoknak, akik felejthetetlen halottunk,

ARACSI JÓZSEF

temetésén részt vettek, fájdalmunkon enyhíteni igyekeztek. Külön köszönetet mondunk a MÁV Pécsi Igazgatóságának, a szigetvári állomásfőnökségének. A gyászoló család.

Köszönetet mondunk mindazoknak, akik felejthetetlen édesanyánk,

ÖZV. VERNER BÁLINTNÉ

temetésén részt vettek, megjelenésükkel, virágokkal és koszorúkkal mély fájdalmunkat enyhíteni igyekeztek. Külön köszönetet mondunk a Pannónia Étterem vezetőinek és dolgozóinak megjelenésükért és a szép koszorúért. A gyászoló család.

Ezúton mondunk köszönetet mindazoknak, akik szeretett halottunk,

KARÁDI PÁL

temetésén részt vettek, koszorúk, virágok küldésével fájdalmunkat enyhíteni igyekeztek. A gyászoló család.

Köszönetet mondunk mindazoknak, akik felejthetetlen halottunk,

FILÁKOVICS MÁTYÁS

temetésén részt vettek, fájdalmunkat enyhíteni igyekeztek. A gyászoló család.

ÁLLÁS

Gépkocsivezető B, C, D, E vizsgával, gyakorlattal állást keres. „Megbízható" jeligére a Hunyadi úti hirdetőbe.

Bejárónőt, nem dohányzót gépesített háztartásba heti háromnégyszeri elfoglaltsággal keresek. Jelentkezés: Megyeri út 1.

Nyolchónapos kisfiúnk mellé gondozónőt keresünk, aki őt lakásán ellátná. „Gondos" jeligére a Hunyadi úti hirdetőbe.

4 éves kislány mellé keresek lehetőleg fiatal segítséget délután 4-től 8-ig. Érdeklődni ebben az időpontban a 15-963-as telefonon lehet.

LAKÁS

Nagyméretű belvárosi kétszoba komfortos lakást elcserélnénk 1.5 szobás távfűtésesre. Felsőmalom u. 16. udvar, jobbra.

Elcserélném kaposvári belvárosi olcsóbérű (37 Ft) gázos, félkomfortos lakásomat pécsi lakásért. Megegyezéssel. „Megbeszéljük" jeligére a Bem utcai hirdetőbe.

Elcserélném miskolci kettőszoba összkomfortos tanácsi lakásom bármilyen pécsire. Érd.: Józsa Márta Pécs, III. Jakabhegyi u. 6. 315. szoba.

Külön bejáratú kisebb bútorozott szoba kiadó rendes házaspárnak vagy szolid nőnek. Doboó István u. 2. sz. I. kerület tanács és a vasút fölött.

Kiadó különbejáratú alagsori bútorozott szoba egy vagy két személy részére, Bercsényi u. 2. em. 4.

Kisméretű 2 szobás PIK lakást — centrumban van — elcserélném nagyméretű 2.5—3 szobásért. Kp-vel rendezem. „Piroska költözik" jeligére a Sallai utcai hirdetőbe.

Különbejáratú bútorozott szoba konyhás lakás két diáklánynak vagy két dolgozó nőnek meghatározott időre azonnal kiadó. I. ker. Bittner Alajos út 76. — 48-as busz.

Albérlet igényes értelmiségi dolgozó nőnek vagy diáklánynak azonnal kiadó. Ibl Miklós u. 6. II. 17. Székely. 3 után.

Különbejáratú üres szoba, házaspárnak kiadó. Pécs, I. ker. Bródy Sándor u. 35. Fehérhegy.

Fiatal házaspár egy gyermekkel bútorozott albérletet keres. „Zolika" jeligére a Sallai utcai hirdetőbe.

Házaspár albérletet keres, azonnalra. Fürdőszoba használattal. „Gyermektelen" jeligére a Sallai utcai hirdetőbe.

Különbejáratú bútorozott szoba, gyermektelen házaspárnak vagy két dolgozónak kiadó. Pécs, Újhegy, Bor út 70. szám.

GÉPJÁRMŰ

CU-s műszaki vizsgázott Wartburg Lim. eladó. Tolbuhin u. 23. I. 3.

Személygépkocsi részére garázst bérelnék. — Uránváros előnyben. Visy. Hajnóczy u. 25.

Garázs építéséhez társat keresek. Családi ház udvaron, urán futballpályához közel. Engedély van. „Harmincezer forint" jeligére, a Hunyadi úti hirdetőbe.

Kettő garázshely eladó, Szigeti malom környékén, építési engedéllyel. „Negyvenezer" jeligére, a Hunyadi úti hirdetőbe.

Megkímélt 408-as Moszkvics eladó. Tel.: 13-347.

Wartburg 1000-es eladó. „Műszaki" jeligére, a Hunyadi úti hirdetőbe.

Simca Aronde, új és használt alkatrészek eladók. Zrínyi u. 6. Csaba.

407-es Moszkvics jó állapotban, új gumikkal, alkatrészenként is eladó. Mohács, Zrínyi u. 16. sz.

Eladó egy pár 408-as Moszkvics gumi, Fiat hátsó teleszkóp, 6 db kipufogószelep, fekvő csapágy, Fiat 2300 kerék gumival együtt. Kiss Ernő utca 43. Lévai.

ADAS–VÉTEL

Két db választási bikaborjú eladó. Péti József, Mánfa 197. szám.

Jó állapotban lévő fuvola eladó. Komló, Arany J. u. 9.

King galamb, negyven db eladó. Pécsváradi Gesztenyési út 4. Rosenberger.

Jó állapotban lévő pianinót vennék. „Zenebarát" jeligére, a Hunyadi úti hirdetőbe.

Eladó 1 db 150 kg-os hízó. Bródy S. u. 25.

Egy db felújított répavágó eladó. Kajtos József, Sásd, Nagyvárad u. 3.

Új sikkötőgép eladó. Diamant 8/100-as típus. Pécs, 39-es dandár u. 5/b. VII. 1. sz.

2 db koca, 6 hetes, első malacokkal eladó. Szalánta 129.

Hízók eladók. 90 és 140 kg-os, Pécs, Mező Imre u. 55.

Modern irhabunda, fehér, 45-ös, eladó. 15-406 telefonon.

Veszek régi festményt, pénzt, zenélődobozt, porcelánt, színes poharat, gyertyatartót, mozsarat, cukortartót, dísztárgyat, régi órát. Éberling, Jókai u. 6.

Bontási anyagok eladók. Több méretű, szarufa, deszka, gerenda, léc, padlástégla, nagyméretű tégla 80 fillér és 100—120 kilós hízó, hat. Pécs, II. Pipacs u. 11. Légszeszgyár utca folytatása.

MODERN GARNITÚRÁK
3880 forinttól részletre kaphatók
VAJTA kárpitos
Pécs, Déryné u. 11.

Dobfelszerelés eladó. Mohács, Tomori u. 21.

Önjáró 600-as szalagfűrész üzemképesen eladó. Husz József, Dencsháza.

INGATLAN

Kettőszobás kertvárosi szövetkezeti lakás eladó vagy elcserélhető tanácsi vagy családi házért. „X. emelet" jeligére a Bem utcai hirdetőbe.

Eladom belvárosi ötszobás házrészemet, valamint egyszoba összkomfortos alagsori házrészemet. Landler 17. Incze.

Kertvárosi kis családi házamat elcserélném két különálló összkomfortos lakásért. „Kitűnő építési lehetőség" jeligére a Bem utcai hirdetőbe.

Elcserélném budai kertes, nagyméretű egyszoba hallos villalakásomat pécsi kétszobásra. 1118. Budapest, Ménesi út 35. Telefon: Budapest. 650-803.

Szilváson nagy ház gazdasági épületekkel és 3 hold területtel eladó. Érdeklődni Pécs, Tompa M. u. 40.

Vennék balatoni telket. „Ármegjelöléssel" jeligére a Bem utcai hirdetőbe.

Házat vagy házrészt vennénk 100 000 kp + részlet jeligére a Bem utcai hirdetőbe.

Sásd, Attila u. 14. számú ház, 3 szoba, konyha, gazdasági épülettel, kerttel, azonnal beköltözhetően eladó. 150 ezerért. Érdeklődni Sásd, Gárdonyi u. 5.

Patacs, Patak u. 40. sz. ház kétszoba, konyha hallos, 900 négyszögöl telekkel, részben szőlő, gyümölcsös és kert, pince, présház, kis szobával és teljes felszereléssel beköltözhetően eladó. Érdeklődni lehet a helyszínen bármikor.

CSALÁDI házat vennék Pécs területén. 200 ezer kp + részlet. „Tavasz" jeligére a Hunyadi úti hirdetőbe.

Beköltözhető kertes családi házat vennénk az Asztalos J. u. Tettye tér és Széchenyi tér által határolt területen, illetve környékén. „Hétszázezer" jeligére a Hunyadi úti hirdetőbe.

SZENTLŐRINCEN 4 lakrészes társasházban I. emeleti lakrész nagy tárolóval, külön lépcsőfeljárattal, nagy konyhakerttel eladó. 100 000 kp + 60 000 Ft fizetési kedvezmény + 90 000 Ft OTP. Érdeklődni ajánlott levélben. Kovács Ferenc, Szentlőrinc, Ybl M. u. X. ép. I. 4/a.

Családi ház beköltözhetően eladó. György út 16. sz. Megtekinthető mindennap.

Eladó lakható házzal 515 négyszögöl szőlő, Bálics-tetőn. Érdeklődni: Petőfi 44. II. 6. Este: 18 h-tól.

Eladó a központban két szoba összkomfortos szövetkezeti öröklakás. Telefon: 19-024. 17 óra után.

Eladó Magyarhertelenden 83 négyszögöl üdülőtelek. Érdeklődni lehet: Komló, Tavasz u. 11. szám alatt, mindennap.

Fonyódligeten 103 négyszögöl telek, faházzal eladó. Fargitai Mihály Kaposvár, Zalka Máté u. 18.

Mohácson beköltözhetően eladó 2 szoba konyha loggiás öröklakás, esetleg fizetési könnyítéssel. Mohács, Szabadság út 19. Hamvas. Telefon: 112.

Eladnám vagy elcserélném 1 szobás, garázsos családi házamat tanácsi garzonra. „Külön külön is érdekel" jeligére a Sallai utcai hirdetőbe.

VEGYES

Meglévő iparhoz komoly üzlettársat keresek. „Divatáruüzlet" jeligére, a Bem utcai hirdetőbe.

Kárpitozott bútorok javítását, szállítással vállalom. Léderer Vilmos, kárpitos, Tettye u. 49.

NŐI FODRÁSZ
Kertváros-Újtelep.
GYÖNGYÖS UTCA 9.

Fejbőr kezelés, hajhullás és kísérő panaszok megszüntetése modern eljárással. Olcsó bérletI BOSSÁNYI kozmetikában, Pécs, Kazinczy u. 1.

TELEVÍZIÓ, mosógépek, rádió, centrifuga, porszívó javítás GARANCIÁVAL. 16-083, 16-519.

Gitártanításra jelentkezni lehet a 21-913-as telefonon.

Egyhetesnél nem idősebb kiskutyát kutyámmal felnevelek. 31-es végállomás, Rózsa.

Kézimunka előnyomás. Bojtorné, Szentlőrinc, Pécsi út 15.

Vállalatok, közületek figyelem!

Értesítjük ügyfeleinket, hogy

1975. JANUÁR 1-VEL A SASDI BÚZAKALÁSZ, A VÁSÁROSDOMBÓI ARANYKALÁSZ, A GERÉNYESI BÉKE MG. TSZ-EK EGYESÜLTEK.

Jogutód: Sásdi Búzakalász Mg. Tsz., Sásd, 1975. január 1. után csak a sásdi Búzakalász Mg. Tsz. bélyegzője fogadható el.

HÁZASSÁG

Keresem azt a jólelkű, korban hozzám illő özvegy asszonyt, aki egy minden káros szenvedélytől mentes, jólelkű özvegyember felesége lenne. Jó megjelenésű, 66 éves, 174 cm magas vagyok és jó anyagiakkal rendelkezem. Nem bírom a magányt. 1700 Ft nyugdíjam van. Lakás szükséges. „Ezüstfenyő" jeligére, a Sallai utcai hirdetőbe.

28 éves, elvált asszony, 8 éves kislánnyal, lakással rendelkező pécsi férfi ismeretségét keresi házasság céljából. — „Csak fényképes levelekre válaszolok" jeligére, a Sallai utcai hirdetőbe.

Dolgozókat felvesznek

SZERKESZTŐSÉGI munkára, kétműszakos gépírót felveszünk. Jelentkezés: Pécs, Hunyadi út 11. Titkárság. (—)

KOMLÓ ÉS VIDÉKE ÁFÉSZ azonnali belépésre az alábbi munkakörök betöltésére dolgozókat vesz fel. Kereskedelemben jártas előadót és hálózati ellenőrt. Előírt iskolai végzettség: Kereskedelmi Szakközépiskola. Belső ellenőrt, előírt szakmai képesítés: mérlegképes könyvelői tanfolyam. Fizetés megegyezés szerint. Jelentkezés a személyzeti vezetőnél, Komló, Kossuth u. 13. (30)

ZIPERNOVSZKY KÁROLY Szakközépiskola és Kollégium takarítónőket felvesz állandó munkára. Fizetés megegyezés szerint. Jelentkezés egész nap, Pécs, 48-as tér 2. sz. Gazdasági hivatal. (40)

ÉRETTSÉGIVEL rendelkező számlaellenőrt felveszünk. Jelentkezés a személyzeti vezetőnél. Cím: Dél-dunántúli Textil- és Felsőruházati Nagykereskedelmi Vállalat, 7601 Pécs, Közraktár u. 1. (2776)

GÉPKOCSI- és vagonrakodókat felvesz a Pannonia Sörgyár. (2774)

A PV. SZENTENDREI PAPÍRGYÁRA felvételre keres 18. évet betöltött női munkavállalókat betanított boritékkészítő gépi munkára, három műszakos munkarendben. Távolabbi helységekből jelentkezők részére szállást biztosítunk. (3074)

A MOHÁCSI 2. sz. Városi Szociális Betegotthon (Mohács, Eötvös u. 8.) ápolónőt keres felvételre. (7472)

KÉZBESÍTŐ-takarítónőt alkalmaz a Széchenyi gimnázium állandó munkára. Jelentkezni a gazdasági hivatalban, Pécs, Kossuth L. u. 44. sz. (5674)

A PÉCSBÁNYATELEPI kórház udvari segédmunkást keres. (25)

GYAKORLOTT anyagkönyvelőt és adminisztrátort felveszünk. Baranya megyei Háziipari Szövetkezet, Pécs, Déryné u. 35. (21)

A MÁV Pécsi Vontatási Főnöksége felvesz mozdonyfűtőket, villanyszerelőket, segédmunkásokat, valamint gépészeti szakközépiskolai érettségivel rendelkező motorvezető gyakornokokat. (Katonai szolgálatot letöltöttek előnyben.) Munkaidő heti 44 óra. Bérezés a kollektív szerződés szerint. Jelentkezés a MÁV Vontatási Főnökség fdsz. 3. sz. irodájában a munkaerőgazdálkodásnál. (18)

INSZEMINÁTOR végzettséggel rendelkező szakembert azonnali belépéssel felveszünk. Bérezés megegyezés alapján. Jelentkezés személyesen vagy levélben a gazdaság központjában, Középhidvégen, főállattenyésztőnél. (8)

MOSODAI, konyhai dolgozót, középkorú gyermekgondozónőt felveszünk. Kisegítő iskola, Pécs, Kulich Gy. u. 1. (5678)

TITÁN Kereskedelmi Vállalat felvesz szakmunkásokat, raktári segédmunkásokat, gépíró adminisztrátorokat, valamint fűtő segédmunkásokat és takarítónőt. Pécs, Megyeri út 59. Raktárbázis, munkaügy. (36)

GYAKORLOTT gépírót pénzügyi osztályra azonnal felveszünk. Jelentkezés: BARANYAMÉK, Pécs, Megyeri út 66. Személyzeti vezetőnél. (35)

UZEMI segédmunkás munkakörbe női és férfi munkaerőt vesz fel a Nádor Szálloda. Vidékiek és nyugdíjasok alkalmazására is van lehetőségünk. (38)

IRODAI beosztással adminisztrátort keres a NÁDOR Szálloda. (39)

ÉRETTSÉGIZETT női munkaerőt adminisztrációs munkakörbe azonnalra felveszünk. „Hivatal" jeligére a Bem utcai hirdetőbe. (165)

GÉPI és kézi varrásra, valamint allangírozás betanulására női dolgozókat felveszünk. Gyakorlati idő után szakmunkás képesítés megszerzésére lehetőséget biztosítunk. Jelentkezés: Kesztyűgyár, I. üzem, Hőerőmű, Edison u. (433290)

GÉP- és gyorsírónőt azonnali belépéssel felveszünk. Fizetés megegyezés szerint. Jelentkezés: Kesztyűgyár, I. Uzem, Hőerőmű, Edison u. (433288)

DAJKÁT felveszünk. Alkotmány úti óvoda. (5695)

GYAKORLATTAL rendelkező gyors- és gépírónőt felveszünk. Számítástechnikai és Ugyvitelszervező Vállalat. Pécs, Szántó Kovács u. 3. (433906)

KONYHALÁNYT és takarítónőt felveszünk. Jelentkezni: Anna u. 17. (433925)

GÉPÍRNI tudó, pénzkezelésben is jártas, általános adminisztrátort keres azonnali belépéssel a Röntgen- és Kórháztechnikai Vállalat. Erkölcsi bizonyítvánnyal rendelkezők előnyben. Jelentkezés: Honvéd u. 7. vagy 14-028 telefon. (37611)

TAKARÍTÓNŐKET keresünk felvételre. 7607 Pécs, Diósi út 51. Jelentkezés a gondnoknál. (376501)

TAKARÍTÓNŐKET, udvari segédmunkásokat (nyugdíjasokat is), fürdőkezelőket, hálózati karbantartó villanyszerelőt felveszünk. Jelentkezés gondnokságon. 5. ÉPFU, Pécs, Megyeri út 26. (376507)

„EZUSTKALÁSZ" Mg. Tsz. Baksa, felvételre keres autószerelő, autóvillamossági szerelő és mezőgazdasági gépszerelő szakmunkásokat. Bérezés megegyezés szerint. Jelentkezni Baksán a műhelyvezetőnél. (433298)

RAKTÁRVEZETŐT vasipari gyakorlattal felveszünk. Jelentkezés: Pécsvárad, MEZŐGÉP üzemegység. (42)

AZ ÉPÍTŐIPARI SZÁLLÍTÁSI VÁLLALAT
PÉCSI SZÁLLÍTÁSI ÜZEMEGYSÉGE

alapfokú gépjárművezetői tanfolyamot indít

az üzemegységnél munkaviszonyt létesítő dolgozók részére.

A tanfolyam díjmentes. A tanfolyam ideje alatt a hallgatók segédgépkocsi-vezetők részére előírt munkabért kapnak.

A tanfolyamra való felvétel feltételei: betöltött 21. életév, 8 ált. isk. végzettség, büntetlen előélet.

Jelentkezés: Megyeri út 26.
Munkaügyi osztály. Munkahelyét sűrűn változtató dolgozók jelentkezését nem kérjük.

Gépjárművezetők figyelmébe ajánljuk!

MINDEN TIPUSÚ

- GÉPJÁRMŰ-MŰSZER,
- NYOMÁSMÉRŐK,
- VILLAMOS ÉS ELEKTRONIKUS MŰSZEREK

JAVÍTÁSÁT PONTOS HATÁRIDŐRE VÁLLALJUK.

PÉCS, ZSOLNAY VILMOS U. 44.

PÉCSI SZOLGÁLTATÓIPARI VÁLLALAT

A BIZOMÁNYI ÁRUHÁZ VÁLLALAT,
PÉCS, TEMETŐ UTCAI BÚTORBOLTJA
(Balokány-fürdő mellett)

1975. január 10-től megkezdi használt, modern bútorok és lakberendezési cikkek felvásárlását

BÁV

Érdeklődések, bejelentések a helyszínen, vagy a 11-006 telefonszámon.

Nyitva: hétfő 13.00—16.30 óráig
kedd—péntek 8.30—12.30, 13.30—16.30 óráig
szombat 8.30—13.00 óráig

Mohácsiak a legközelebbi olimpián?

Montreálba készülnek az evezősök



Elölről Sztárcsevics, Léber, Lakatos és Bende.

Baranya legjobb férfi ifjúsági sportolóinak ranglistáján nem véletlenül kerültek az első helyre a mohácsi evezősök.

A Mohácsi TE ifjúsági férfi kormányos négyese Sztárcsevics, Léber, Lakatos, Bende az elmúlt évben sikert sikerre halmozott. Nemcsak az ifjúságiak, de a felnőttek között is megállták a helyüket. Az országos bajnokságon, a vidékbajnokságon is ott voltak a legjobbak között. Versenyeztek Bledben, rajthoz álltak az NSZK-ban megrendezett ifjúsági evezős világbajnokságon, ahol a döntőbe verekedték magukat. Szófiában az ifjúsági Barátság Kupa versenyen is ott voltak a döntőben. A mohácsiak hagyományos versenyén a Duna Kupán is nagyszerűen eveztek.

Sokat és keményen edzenek. Edzőjük Szabó Károly joggal büszke tanítványaira, olyan eredménysorozattal, mint a Sztárcsevics, Léber, Lakatos, Bende összeállítású kormányos négyes evezős, eddig még nem dicsekedhetett.

Célkitűzésük: a montreáli olimpia. Szorgalmukat, tehetségüket ismerve nem elképzelhetetlen, hogy a világ nagy sportolóinak 1976-ban Kanadában sorrakerülő nagy seregszemléjén mohácsi résztvevő is lesz.

Baranya legjobb sportolói, 1974

Atléták

Felnőtt férfiak: 1. Lépold Endre (PMSC), 2. dr. Patty István (PMSC), 3. Homoki Vince (KBSK). Felnőtt nők: 1. Horváth Margit (Tanárképző), 2. Kócsó Mária (PMSC), 3. Mohácsi Éva (PMSC). Ifjúsági fiú: 1. Hervay Mihály (KBSK), 2. Szárszó Attila (PMSC), 3. Péley Iván (PVSK), Srp Gyula (PMSC). Ifjúsági leány: 1. Péley Bernadett (PMSC), 2. Őry Zsuzsa (KBSK), 3. Major Zsuzsa (KBSK). Serdülő fiú: 1. Földvári Sándor (PMSC), 2. Bátai István (Sportiskola), 3. Nikolausz Csaba (Sportiskola). Serdülő leány: 1. Lantos Ágnes (Sportiskola), 2. Vanyek Zsuzsa (KBSK), 3. Csősz Edit (MTE).

Baranyai eredmények az úttörő-olimpián

Zalaegerszegen befejeződtek a X. Téli Úttörő Olimpia teremversenyei. A Baranya megyei úttörők közül a birkózók szerepeltek a legjobban, a nagydobszai általános iskola tanulója Horváth a nehézsúlyban aranyérmet szerzett, a szigetvári Krettek a 45 kilogrammos súlycsoportjában második volt. A cselgáncsozók versenyében a 64 kilogrammosok súlycsoportjában a siklósi Kun harmadik, a pécsi Horváth Gy. ötödik helyen végzett. Az asztaliteniszezők közül a lányok II. korcsoportjában a majsi Mausz Éva, a fiúk I. korcsoportjában a pécsi Huszti Lajos 5–8. helyet szerzett.

DN SPORT

Öt Baranya megyei csapat a kosárlabda NB II-ben

A kosárlabda NB II-ben a Szigetvár a Tanárképző Főiskola, és a Komlói Bányász női, a PMSC és a Postás férfi csapatai képviselték Baranyát. A sportág második vonalában több-kevesebb sikerrel szerepeltek csapataink. Legkevesebb babér a Postás férfi csapatának termett, a fiúk kiestek az NB II-ből.

Új csapat alakul Szigetváron

A tanárképző főiskolás lányok a 9. helyen

Tehetséges fiatalok Komlón

A PMSC előrelépése nem sikerült

A Postás-fiúk búcsúja

Nem is olyan régen még az NB I-ben játszott Szigetvár női csapata. Éveken keresztül a sportág első vonalában is szép sikereket értek el a szigetvári lányok. Időközben kicserélődött a csapat játékosgárdája. A régiek közül alig maradt meg néhány hírmondónak. Most vannak tehetséges fejlődőképes fiatal játékosok Szigetváron, de számukra az NB I még kemény diót jelentett. A csapat vezetői reálisan látták a helyzetet és a bajnokság megnyerése helyett az új csapat szervezését, megteremtését tűzték célul. A szigetvári lányok 26 mérkőzésből 18-at megnyertek, nyolc alkalommal vereséget szenvedtek és bár még a hivatalos bajnoki táblázat nem látott napvilágot, az eredmények alapján a csapat az élcsoportban foglal helyet. A fiatalok közül az ifjúsági válogatott kerettag Ladány játéka emelkedett ki, a régiek közül Hirth és Németh küzdötte végig az évet, Verbőczi Endre edző. Végh és Ács teljesítményével is elégedett volt.

*

A Tanárképző Főiskola női együttese jól kezdett az NB II-ben. Az első öt tavaszi mérkőzésen nem volt legyőzője. A későbbiek során is jól játszottak a tavasszal és az idényt az 5. helyen zárták. Az őszi mérkőzéseken a lányok nem tudták megismételni tavaszi jó szereplésüket. Végeredményben a 9. helyen végeztek. Több játékos évközben tanulmányai befejeztével elkerült a csapattól. Ráadásul a szabadtéri pályához szokott játékosok ősszel a szűk teremben nem találták fel magukat. Több olyan találkozót vesztettek el Pécsett, ahol esélyesként léptek pályára. Bíró, Koródi és Csaba voltak a csapat legjobbjai.

*

A Komlói Bányász női együttesének nem sikerült megismételnie az 1973-ban nyújtott jó teljesítményét. Akkor 5. helyen végeztek, az elmúlt évi bajnokságban meg kellett elégedni a 10. hellyel. Igaz, nem is vártak többet. A csapat legeredményesebb játékosát a Zalaegerszegre távozott Kaspert nem tudták pótolni. De Kasper mellett még két-három játékost nélkülözniük kellett a régi csapatból. Jórészt fiatal játékosokkal harcolták végig az évet. Zalkai, Tóth Vera, Tóth Ilona, Jungl, Vida és Bakk több mérkőzésen bizonyította be tehetségét.

*

A PMSC férfi kosárlabda csapata nagy harcban biztosította bentmaradását az NB II-ben. A csapat jól hajrázott és végeredményben biztosan előzte meg a rivális Fűzfőt, Nagykanizsát és a Pécsi Postás csapatát. A PMSC jó lehetőségekkel rendelkezik. Egyed Mihály személyében kitűnően képzett edző irányítja a munkát. Ütőképes együttes kialakítása azonban még nem sikerült. Nagyon elkelne két-három magas játékos a PMSC-nél. Egyed Mihály edző, Darázs, Egri, Vágvölgyi és Vojtek játékát dicsérte.

*

A Pécsi Postás csapatának nem sikerült biztosítani bentmaradását az NB II-ben. A postás fiúk négy mérkőzést nyertek, ez azonban kevés volt a bentmaradáshoz. A postás játékosok sportszeretetét dicséri, hogy a sorozatos vereségek sem szegték kedvüket. A csapat lehetőségei korlátozottak, a játékosok nagy munkahelyi elfoglaltságuk mellett vállalták az edzéseket, terembe csak a késő esti órákban tudtak bejutni, Bányai Sándor edző örült, ha a heti három edzés közül a játékosok két edzésen részt tudtak venni. Ilyen körülmények között nem tudták felvenni a versenyt a négy-öt edzést tartó csapatokkal.

Vendégünk volt

Fritz Babsch, bridzs-világbajnok

Halk zsongás tölti be a Pannónia Szálló nagytermét. A Mecsek Kupa nemzetközi bridzsverseny résztvevői a kezdés előtti perceket az utolsó taktikai megbeszélésre használják fel. A bécsi mérnök, Fritz Babsch, a népszerű osztrák napilap, a Curier bridzs-rovatának vezetője 1970-ben társával megnyerte a stockholmi világbajnokságot. Magas, negyvenes férfi, nyugodt és kiegyensúlyozott. Derűs ember.

– A világon mintegy 3 millió ember bridzsezik. A világbajnoki címmel azonban nagyon kevesen büszkélkedhetnek. Ön hogy jutott el a megtisztelő címig?

– Tulajdonképpen a zord téli időnek köszönhetem, hogy megismerkedtem a játék alapjaival. 1946 telén olyan kemény fagyok jártak, hogy mindenki igyekezett otthon tölteni napjait. Akkor, unalmamban a nagyapám egész könyvtárát kiolvastam. A könyvek között volt egy bridzskönyv is. Annyiszor elolvastam, hogy már tudtam kívülről és családi körben játszani is kezdtem. Pár évvel később, egy kosárlabda edzésen hallottam, hogy egyik sporttársam azt kérdezi, nyertek-e. A válasz olyan magas pontszám volt, hogy a kosárlabdában lehetetlen; érdeklődésemre megtudtam, hogy bridzsversenyen érték el.

– Úgy tudom, hogy ahhoz, hogy valaki részt vegyen egy világbajnokságon, annak nagyon jól, okosan gondolkodó embernek kell lennie. Ebben a játékban a szerencsének kevés a szerepe, így érthető, hogy egy-egy verseny szellemileg teljesen kifárasztja a játékost.

– Erre talán a legjobb példa a stockholmi világbajnokság, ahol 38 országból 160 pár játszott. A verseny kezdetén nagy vezetésre tettünk szert, de később szinte percről-percre csökkent az esélyünk a győzelemre. A roppant koncentrálás olyan feszültséget idézett elő bennünk, hogy mikor kimentünk a partnerrel az erkélyre pihenni, össze akartunk verekedni. Aztán inkább leültünk vacsorázni. Később egy thaiföldi párral kerültünk össze, akik ellen két fordulót megnyertünk.

– Bécsben Ön rendezi a bridzsfesztivált évente. Mi a véleménye az itteni szervezésről?

– A legmagasabb színvonalú volt, szakmailag elsőrangú. Jövőre egy nagyon erős csapattal szeretnék jönni. Ami külön említésre méltó, hogy önöknél zömében fiatalok játszanak, nálunk ez nagy gond, mert nincs utánpótlásunk.

Hárságyi Margit

1975-ben

Világbajnokságok, Európa-bajnokságok

1975 a nagy világversenyek éve lesz. Ezt az évet az 1976. évi montreáli olimpia főpróbájának tekintik. A nagy világversenyek rendezéséből Budapest is kiveszi részét. Az ifjúsági teke Európa-bajnokságot, sorrendben a negyediket, május 4–9 között Budapesten az Előre Sporttelep 6-os automata pályáján tartják.

Rövidesen megjelenik az 1975. évi vívó világbajnokság plakátja, szétküldik külföldre az első idegen nyelvű bulletint. Hivatalosan is hírül adják: Budapest rendezi a sportág nagy eseményét. Július 10–20 között lesz a világbajnokság, amelyet 1933. és 1959 után harmadszor rendez a magyar szövetség. (1964-ben ifjúsági VB volt a Sportcsarnokban.) Ezúttal rekordnevezésre lehet számítani. A sportág rohamosan növekvő népszerűségét mutatja, hogy amíg a 15 évvel ezelőtti budapesti VB-n még csak 22 ország 277 sportolója indult, 1974-ben Grenoble-ban 42 ország csaknem 500 versenyzője lépett pástra.

Egy évtized leforgása alatt harmadszor lesz európai atlétikai találkozó színhelye a Népstadion. Július 12-én a női Európa Kupa egyik elődöntőjét rendezik rekortán pályán. A magyar válogatott nehéz ellenfeleket kap. A Szovjetunió, Románia és Franciaország mellett még két csapat kerül ide a selejtezőkből. A döntő színhelyének sem akármilyen várost jelöltek ki: Nizzában, a francia Riviérán lesz augusztus 16–17-én, a férfi csapatokkal együtt.

VILÁGBAJNOKSÁGOK

Február: 6–16, Calcutta: Asztalitenisz, 8–9, Oslo: Férfi gyorskorcsolya, 15–16: Göteborg: Férfi és női sprinter gyorskorcsolya 22–23, Assen: női gyorskorcsolya: 22–23, Szovjetunió: jégmotor.

Március: 4–8, Colorado Springs: műkorcsolya, 14–23 Sapporo: Jégkorong B-csoport.

Április: 3–19 NSZK: Jégkorong A-csoport.

Július 10–20: Budapest: Vívás, 17–20: Belgrád: Kajakkenu, 18–27: Cali: Úszás, műugrás és vízilabda.

Augusztus 20–31: Nottingham: evezés.

Október 9–19: Minszk: kötött- és szabadfogású birkózás, 20–25: Bécs: Cselgáncs.

December 3–14: Szovjetunió: női kézilabda.

EURÓPA-BAJNOKSÁGOK

Január 25–26: Heerenyeen: férfi gyorskorcsolya, 28-tól Koppenhága: műkorcsolya.

Március 8–9, Katowice: fedettpályás atlétika.

Április 27–29: Ludwigshafen: kötöttfogású birkózás.

Május 1–3, Ludwigsburg: szabadfogású birkózás, 3–4, Shien: női torna, 7–11, Lyon: cselgáncs, 12–21, NSZK: kosárlabda B-csoport, 31-től Bern: férfi torna.

Június 20–25, Belgrád: Kosárlabda A-csoport.

Augusztus 6–10, Kijev: Lovaglás.

Ezeken kívül természetesen megrendezik a különböző kupákat is.

TOTÓ

1. Bologna—Sampdoria	x	2:2
2. Cagliari—Fiorentina	1	2:1
3. Cesena—Milan	1	1:0
4. Internazionale—Napoli	x	0:0
5. Lazio—Juventus	1	1:0
6. Lanerossi—Roma	2	0:2
7. Ternana—Ascoli	1	1:0
8. Torino—Varese	1	3:1
9. Atalanta—Parma	1	3:1
10. Avellino—Alessandria	1	2:0
11. Como—Foggia	1	1:0
12. Genoa—Perugia	x	1:1
13. Reggiana—Verona 13 + 1	2	0:1
14. Brindisi—Pescara	x	0:0

A Sportfogadási és Lottóigazgatóság tájékoztatása szerint az 1. játékhéten 13 találatos 12 darab, 78 372 forint, ezek közül 13 plusz 1 négy darab, nyeremény és jutalom együtt 223 822 forint, 12-es 225 darab, nyereményük 2787 forint, 11-es 3090 darab, nyereményük 203 forint, és 10 találatos 23 163 darab, nyereményük 41 forint.

A közölt adatok tájékoztató jellegűek, a nyeremények a nyereményilleték levonása után értendők.

RÖVIDEN

ASZTALITENISZ. Elkészítették a kiemeléseket a calcuttai világbajnokságra. Négy számban kínai versenyzők kerültek az első helyre. Férfi egyesben Jónyert a 8., Gergelyt a 11., a női egyesben Magost az 5. helyen emelték ki.

VÍVÁS. Budapest nemzetközi juniorbajnokságán a párbajtőrben Miklósvári (Csepel) győzött Ungár (Bp. Honvéd) és Tóth (KSI) előtt. A PEAC III. osztályú női minősítő tőrversenyén Bogolin (Sportiskola) győzött 7 győzelemmel. 2. Szőllősi Katalin (Sportiskola) 6 győzelemmel, 3. Török (Sportiskola) 4 győzelemmel.

KÉZILABDA. Szegeden folytatódtak a Felszabadulási Kupa mérkőzései. Eredmények: női csapatok: Bp. Vasas—PMSC 27:12 (5:5), a pécsiek legjobb góldobója Balázsné volt, aki 7 gólt szerzett. Csepel—PMSC 18:12 (9:7). Legjobb pécsi góldobó: Balázsné (7).

AZ ÉV LEGJOBB IFJÚSÁGI SPORTOLÓI. Tizennegyedik alkalommal adták át vasárnap a képernyő előtt a Televízió vándordíját az év legjobb ifjúsági sportolóinak. A lányoknál Medveczky, a Vasas tornásznője, a fiúknál Stefanovics Imre, az EVIG SE súlyemelője bizonyult a legjobbnak.

Dunántúli Napló

Az MSZMP Baranya megyei Bizottságának lapja
Főszerkesztő: Mitzki Ervin
Főszerkesztő-helyettesek: Báling József és Békés Sándor
Szerkesztőségi ügyelet 8—20 óráig 10-053, 20 óra után 15-726
Kiadja a Baranya megyei Lapkiadó Vállalat
Felelős kiadó: Braun Károly
Szerkesztőség és kiadóhivatal: 7601 Pécs, Hunyadi út 11. sz.
Telefon: 15-000, 15-762, 15-852, 15-245, 15-264
Telex: 12-320

Készült ofszet rotációs eljárással Saphir 96-os gépen
Pécsi Szikra Nyomda
7621 Pécs, Munkácsy Mihály u. 10.
Tel.: 13-177, 13-696. Telex: 12-211
Felelős vezető: Melles Rezső

Terjeszti a Magyar Posta
Előfizethető a helyi postahivataloknál és a kézbesítőknél
Előfizetési díj egy hónapra 21 Ft
Indexszám: 25 054

Világ proletárjai, egyesüljetek!

Dunántúli napló

XXXII. évfolyam, 7. szám
1975. január 8., szerda
Ára: 80 fillér

Az MSZMP Baranya megyei Bizottságának lapja

MÉGYEI KÖNYVTÁR PÉCS FOLYÓIRATOSZTÁLY

Fegyelmezetten

A fejlődés az ellentétek harca — tanultuk az első szemináriumok egyikén. De hogyan lesz akkor fejlődés a szocializmusban, a kommunizmusban? — kérdeztük nyomban, mert naivul hittünk az eszményi állapotok megvalósulásában. S most pedig, néha értetlenül állunk a szokatlan, új ellentmondások láttán. S előfordul, hogy az idő távlatában megtisztult, megszépült múltbeli állapotokat idealizáljuk. Pedig tudjuk, hogy az óhajtott célok, a vágyak esetenként felülkerekedtek a józan belátáson, a reális megfontoláson.

Minden döntés, — bármennyire körültekintő és mentes a szubjektivizmustól — kockázattal jár. Ez napjaink szemináriumi tétele. Többek között azért is, mert a döntés megold feladatokat, ellentmondásokat, de — az élet már csak ilyen — újabbakat szül. A célok elérése, s nyomban a soronkövetkezők kitűzése, a hozzájuk vezető út tisztázása — a perspektíva — az ambíciók forrása, a politikailag legaktívabb, a közélet iránt elkötelezett emberek biztonságos cselekvésének alapja. A távlatok felvázolásánál eleve a jelen és a jövő érdekei, a ma fogyasztása és a holnap lehetőségei ütköznek össze.

Biztosan lehetne, sőt kellene többet költeni például jövőre a meglévő jövedelmi aránytalanságok felszámolására, a teljesítmények honorálására, az árak stabilizálására, lakások, iskolák építésére. De nem mondhatunk le az új ötéves terv első esztendeiben és a távolabbi jövőben a termelési, gazdasági, műszaki lehetőségeket bővítő fejlesztésekről, beruházásokról, a jólét holnapi forrásainak megalapozásáról.

A jelen és a jövő szükségleteinek optimális összhangjához az adott időszak gazdasági növekedése teremt kedvező feltételeket. (Ha nagyobb a nemzeti jövedelem, több juthat fogyasztásra és fejlesztésre is.) Ám a gazdasági növekedés egyszerűbb, extenzív útja, a termelés mennyiségi növelésének lehetősége igen korlátozott. Az új munkaerő-források gyakorlatilag elapadtak, ez közismert. A piaci feltételek romlását már kevésbé veszik figyelembe a vállalati tervezéskor. Pedig az ipari termékek jelentős részének értékesítése egyre nehezebb, a termeléshez szükséges energiahordozók, nyers- és alapanyagok beszerzése egyre költségesebb.

A magyar népgazdaság fejlődésének belső ellentmondásait szándékainktól és érdekeinktől függetlenül felerősítik a külső tényezők. A tőkés világpiaci infláció, a pénzügyi és gazdasági válság, az energia- és nyersanyagkrízis 1974-ben számottevően növelte a költségvetés hiányát, csökkentette az ország deviza bevételeit. A nemzeti jövedelem idei növekményének jelentős részét feleméstette tőkés külkereskedelmünk cserearány-romlása. Nevezetesen az, hogy a tőkés import árszínvonala lényegesen gyorsabban nőtt, mint az exporté. S további devizabevételkiesést okozott a közös piaci országok húsimportjának egyoldalú leállítása.

E tényeket figyelembevéve nyilvánvaló: az igények és a lehetőségek összhangja, az elért életszínvonal stabilizálása csak a gazdasági növekedés intenzív módszerével valósítható meg. Ideje tehát komolyan venni a gazdasági hatékonyság oly gyakran hangoztatott követelményét: az ésszerű anyag- és energiatakarékosságot, a munkaerő és az állóeszközök jobb kihasználását, a készletek csökkentését, a termelés szerkezetének gyorsabb átalakítását, a minőség javítását, a koncentrált fejlesztést, a beruházás megvalósításának gyorsítását. S az idei év nagy tanulsága, hogy fokozottan számolni kell a tőkés külkereskedelem bizonytalansági tényezőivel. E bizonytalansági faktor csökkentése és a hatékonyság fokozása egyaránt feltételezi a szocialista gazdasági integráció elmélyítését és kibontakozását.

A népgazdaság alapproblémáit különféle részellentmondások szövik át meg át. Leggyakrabban az egyéni és a csoport érdekek kerülnek szembe a nagyobb közösségével, a társadaloméval. A vélt és jogos sérelmek, az egyéni és a vállalati igények, a régi és az újra teremtődő jövedelmi aránytalanságok az érdekütközések mind megannyi forrása. Bár elvben ezek az ellentmondások a fejlődés hajtóerői, a gyakorlatban mégis sokszor az erők szétforgácsolásához, a fegyelem, a morál lazulásához, az előrehaladás ütemének lefékezéséhez vezetnek. Elsősorban azért, mert a társadalom tudatossága, szervezettsége, az ösztönzés, a gazdasági szabályozás rendszere, következésképpen a cselekvőkészség és az önfegyelem nincs mindig összhangban a feladatokkal, a kor kívánalmaival.

A felszabadulás 30. évfordulójára, pártunk XI. kongresszusára készülve minden szinten számadást készítenek a megtett útról és hosszabb távon mérik fel a tennivalókat. Nincs olyan dolgozó kollektíva, lakóhelyi közösség, család az országban, amely ne tapasztalna számottevő változást, a gazdálkodás, a szociális gondoskodás, az életkörülmények alakulásában. Persze gondok, problémák most is vannak. De ezek már nem a régiek, hanem a változások következményei. Merjünk hát szembenézni velük új módon, a feszítőerőket a társadalmi, gazdasági haladás szolgálatába állítva.

A tennivalók, a feladatok nem csökkentek, nem is lettek könnyebbek. Sőt! Az új ötéves terv formálódó országos célkitűzései számolnak a realitásokkal, s valóraváltásuk nagy erőfeszítésekre készteti a vállalatokat, a szövetkezeteket, a munkahelyi kollektívákat, az egész népgazdaságot. De képesek lesznek-e minden szinten a valóban hatékony módszerek megválasztására, a tömegek mozgósítására, kellő szervezettségre, tudatosságra? A válasz nem könnyű, lényege a vezetés színvonalának emelése. S a kongresszusi, a jubileumi készülődés jó alkalom erre. Reális, mélyreható helyzetelemzés az ellentmondások és a belső tartalékok bátor feltárásában, demokratikus módszerek a célok, a feladatok meghatározásában, a döntések előkészítésében, következetesség és fegyelem a végrehajtásban — ezek előre haladásunk sarokpontjai.

Cél: a fuvarozási igények még jobb kielégítése

A közlekedés idei tervei

A személyszállítás legfontosabb feladata a zsúfoltság mérséklése

A közlekedési vállalatok személyszállítási teljesítménye 5 százalékkal, s ezen belül a VOLÁN-é 9 százalékkal, a MAHART-é 18 százalékkal, a MALÉV-é megközelítően 25 százalékkal növekedett 1974-ben. Az áruszállítási teljesítmények olyan szintet értek el, amit eredetileg csak 1980 körül vártak, a korábbinál nagyobb ütemben emelkedtek a nemzetközi kapcsolatokkal összefüggő szállítások.

A kapacitásokat meghaladó igények kielégítésére a vállalatok belső munka- és üzemszervezési intézkedésein túlmenően adminisztratív intézkedésekre — az áruk sorolása, a közületi gépjárművek időszakos igénybevételére, az áruszállítás közútra terelésére stb. — kényszerült a közlekedési kormányzat. Az intézkedések eredményeként az év utolsó két hónapjában enyhült a feszültség, s az alapvetően fontos fuvarozási igényeket a vasút is ki tudta elégíteni. A MÁV hatmillió tonnával több árut vitt el, a közúti közlekedés 36–37 millió tonnával teljesített többet, mint az előző évben.

Ezekben összegezte a Közlekedés- és Postaügyi Minisztérium előzetes mérlege az ágazat múlt évi tevékenységét, amit a rendelkezésre álló több mint 19 milliárd forintos beruházás 90–95 százalékos teljesítésével is segítettek. A múlt évre tervezett fejlesztésben munkaerő és kivitelezési problémák miatt 200 millió forintos a pénzügyi lemaradás a Metró észak–déli vonalának építésénél, a vasút pedig hasonló okok miatt, főleg a pálya-korszerűsítésében és a biztosító berendezések szerelésében maradt el. Terven felül szerzett be viszont a MÁV negyven, egyenként 800 lóerős Diesel-mozdonyt és 900 tehervagont, a VOLÁN és a városi közlekedés autóbuszokat.

Az idei legfontosabb tennivalókról, a végrehajtáshoz szükséges intézkedésekről a KPM közlekedéspolitikai főosztályán tájékoztatták az MTI munkatársát. Elmondották, hogy az előző évben tapasztalt feszültségek ellenére átgondolt, takarékos gazdálkodás mellett biztosított az ágazat további fejlődése. A személyszállítási igények mind a távolsági, mind a helyi közlekedésben kielégíthetők. A vasúti utasforgalom várhatóan 1–1,5 százalékkal tovább csökken, az autóbuszközlekedés 4,8 százalékkal, a tanácsi közlekedés 1 százalékkal több utassal számol. A személyszállítás legfontosabb feladata változatlanul a zsúfoltság mérséklése, az új lakótelepek közlekedésének fejlesztése. A személyforgalom fejlesztésére, színvonalának javítására a vasút egyebek között a tavalyinál több, 138 személykocsit, motorvonatot, a VOLÁN 1000 autóbuszt, a városi közlekedés 17 csuklós villamosszerelvényt, 25 metró-kocsit és 10 háromrészes HÉV-szerelvényt szerez be. A személyautó állomány a tavalyihoz hasonlóan 80 000-rel, ezen belül a lakosságé 71 000-rel bővül.

Az áruszállításban várhatóan mérséklődik az igények tavalyi kiugró növekedési üteme, de továbbra is jóval meghaladja a korábbi előrejelzések szintjét. Az 1974. évi növekedési ütemtől

(Folytatás a 2. oldalon.)

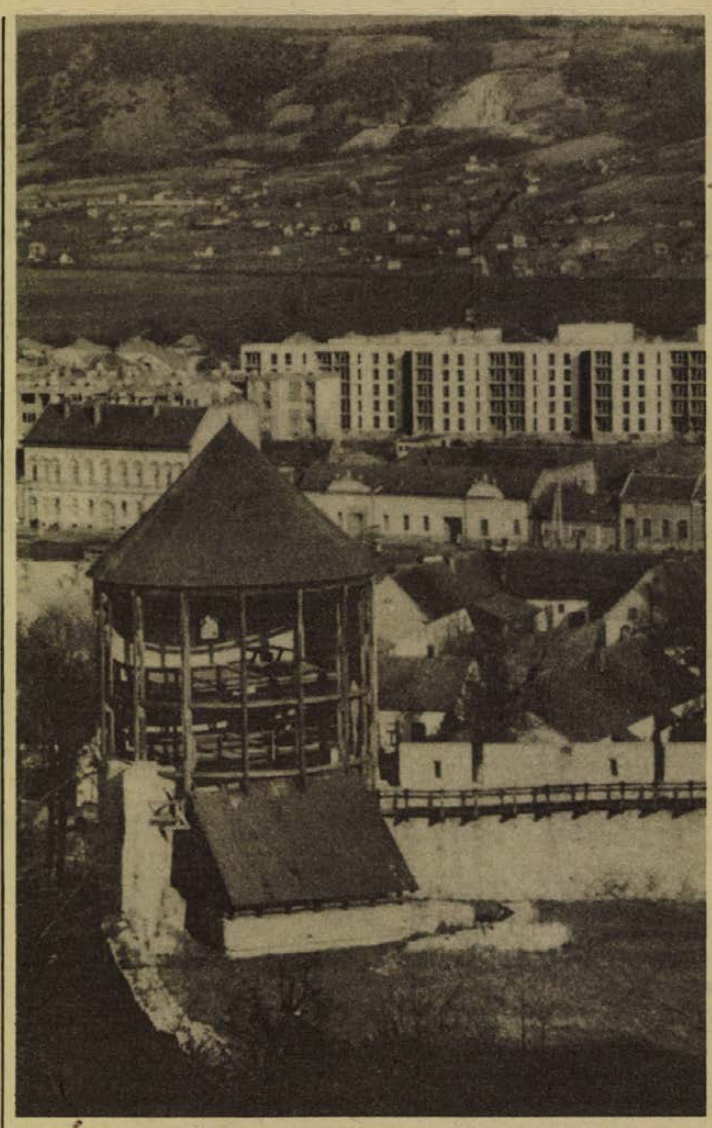

Évszázadok találkozása Siklóson.

Amerikai flottamozdulatok

Dél-Vietnam felé tart 11 hajóból álló flottaegység

Az UPI hírügynökség saigoni amerikai diplomáciai körökre hivatkozva kedden délelőtt azt jelentette, hogy Dél-Vietnam partjai felé tart egy 11 hajóból álló amerikai flottaegység: az Enterprise repülőgép-anyahajó, két rakétacirkáló, hat romboló és két kísérőhajó. A flottilla — fűzte hozzá a UPI — szerdán greenwichi idő szerint 12 órakor foglal állást a dél-vietnami partok mentén.

Az Enterprise nukleáris meghajtású repülőgép-anyahajó, az Egyesült Államok hadiflottájának legnagyobb hajója, és a Long Beach ugyancsak nukleáris meghajtású rakétacirkáló — folytatódik a jelentés — kedden hajnalban futott ki a Fülöp-szigeteken lévő egyik amerikai támaszpontról és szerdán reggel találkozik a többi kilenccel. Úgy tudják, hogy — ismeretlen számú kísérőhajóval együtt — a Coral Sea repülőgép-anyahajó is a Dél-kínai-tenger térségében tartózkodik.

Az Enterprise F–14 típusú, változtatható szárnyállású vadászbombázókat hordoz, amelyek nyolc tonna bombateherrel óránként 2400 kilométeres sebességgel repülnek. A gépek számát nem közölték.

Amerikai szóvivők sem Saigonban, sem a Fülöp-szigeteken nem voltak hajlandók az Enterprise vagy a 7. flotta bármelyik másik hajójának mozdulatairól nyilatkozni.

*

Az amerikai hadügyminisztérium elismerte ugyan, hogy az Enterprise repülőgépanyahajó kísérőhajók egy csoportjával elhagyta a Fülöp-szigeti támaszpontját, de mint a Pentagon szóvivő közölte, a hadihajók úticélja nem a dél-vietnami partszakasz. Nem felel meg a valóságnak — idézi az AP Winant Sidle vezérőrnagyot, a Pentagon szóvivőjét, — hogy hadihajóegység tart a dél-vietnami vizekre.

Illetékes körök szerint — írja viszont egy másik AP jelentés — az amerikai nemzetbiztonsági tanács ez idő szerint tanulmányozza a dél-vietnami helyzetet és azt, hogy mit tehet az Egyesült Államok.

Villányban vetik a cukorborsót



A villányi Új Alkotmány TSZ 60 holdas földjén vetik a cukorborsót a Szársomlyó déli lejtőjén. Képeinken balról: lovakkal végzik a baronálást, mert a traktorok letaposnák a földet. Jobbról: vetőmaggal töltik fel a gépet. Fotó: Erb János.

Indul a harkányi tsz-üdülő beruházása

Együtt a 30 milliós kezdő tőke

Évente tízezer tsz-tag üdülhet Harkányban



SZAVAZ A KÖZGYŰLÉS.

Majdnem megfeneklett, kis híján csődbe jutott a termelőszövetkezetek harkányi gyógy- és pihenő üdülő közös vállalkozása, mert mikor az üdülőberuházási tilalom feloldása után a beruházás végre sínre kerülhetett volna, az alapító tagok egymás után jelentették be kilépésüket. Megvolt a telek, Harkány legszebb részén 4 ezer négyszögöl. Két éve kész és azóta is a fiókban hever a kiviteli terv — Tillai Ernő kétszeres Ybl-díjas építész igényes, szép munkája — annakidején lapunkban is bemutattuk. Most a fennálló rendelet értelmében a kiviteli tervet újra felül kell vizsgálni, hogy nem szorul-e korszerűsítésre. Az OTH 1975. január 1-vel a tsz-ek harkányi üdülő építési vállalkozását kivonta az átmeneti üdülőépítési tilalom alól.

Minden együtt volt a tegnapi napig, csak a legfontosabb, a pénz nem. A beruházás indulásához — tekintettel arra, hogy ez a vállalkozás semmiféle állami támogatást nem élvez — 30 millió forintnak kell együtt lenni ahhoz, hogy a közös vállalkozás a kivitelezővel — ez esetben a Baranya megyei Tanácsi Magas- és Mélyépítő Vállalattal — a kapacitáslekötési szerződést megköthesse.

Mivel 1975. január 1-vel hétmillió forint hiányzott a 30 millióból, a közös vállalkozás igazgatósága január 7-re összehívta a társulás igazgató tanácsát. Az ország minden részéből — Tolnától Nógrádig és Szolnok megyéig — eljöttek a küldöttek Siklósra, ahol a vár nagytermében parázs hangulatú küldöttgyűlésen végülis a társulás léte, az üdülő felépítése mellett szavaztak. A kilépőket nem tartóztatták, időközben sok tsz egyesült, megszűnt, néhányat szanálni kellett, másokat elemi csapásokkal sújtott az 1974-es év. Ezek nem tudták vállalni a duplájára emelt részjegyek — induláskor 100 ezer volt, jelenleg 200 ezer forint egy részjegy — befizetését. A kilépők helyébe azonban új tsz-ek léptek az ország csaknem minden megyéjéből, s a tanácskozás végére együtt volt a 7 millió forint. A résztvevők többségének a véleményét egy Nógrád megyei küldött, az érsekvadkerti tsz küldötte fogalmazta meg, aki hangsúlyozta, a termelőszövetkezeti mozgalom nagyobb feladatokat is megoldott az elmúlt húsz esztendőben, ennél. A hajdúsági tsz-ek ezelőtt 15 évvel nehezebb körülmények között hozták létre debreceni üdülőjüket, amely ma az ország egyetlen ilyen tsz létesítménye. A nehéz gazdasági év ellenére a termelőszövetkezetek állnak ma úgy anyagilag, hogy a harkányi közös beruházásukat minden halogatás nélkül beindítsák.

A szövetkezetek összefogásával tehát mégis megkezdik 1975. augusztus 31-ével a harkányi gyógy- és pihenő üdülő felépítését, melyet a kivitelező 1,5 éves átfutási idővel, 1977. április 4. illetve május 1-i határidővel vállalt. Az átadás azért húzódik át 1977 tavaszára, mivel a központi fűtést még az átadás előtti télen ki kell próbálni. A telek és a terület elég nagy ahhoz, hogy az üdülőt később ikresítsék, továbbfejlesszék, és hogy Harkány a termelőszövetkezetek szervezett üdültetésének igazi hazai központja legyen.

— Rné —

A közlés legtermészetesebb formája

Kevés befektetés sok haszonnal

- *Kétmillió forint a siklósi és a villányi művésztelepnek*
- *Kerámiamúzeum Siklóson*
- *Katalógus készül az alkotókról*

Baranya két művésztelepének, a siklósi kerámia és a villányi szabadtéri szobrász alkotóműhely vezetői, a Képzőművészek Szövetségének képviselői és a Baranya megyei Tanács művelődésügyi osztályának illetékesei tartották tegnap éveleji tanácskozásukat Pécsett.

Bernics Ferenc, a Baranya megyei Tanács művelődésügyi osztályának vezetője az elkövetkezendő időszakot a lehetőségek évének nevezte. A két telep több mint kétmillió forintból gazdálkodhat, s ezen felül még 700 ezer forintot költhetnek a villányi szabadtéri műhely vízvezetékkel való ellátására is. Erre az évre tervezik mindkét telep rekonstrukcióját, a parkolóhelyek kiépítését, és az elkészült szobrok végleges helyreállítását is. Siklóson pedig, a kolostor megfelelő átalakítása után a keramikusoknak nyújtanak kedvezőbb alkotó lehetőséget, s egyben így oldódhat meg az elkészült kerámiai alkotások kiállítása egy esetleges kerámia múzeumban. Ugyancsak ebben az évben pótolják a telepeken lévő alkotások kritikáinak és katalógusának elkészíttetését.

A Természetvédelmi Hivatal egyébként mindaddig védnökséget vállalt a villányi szobrásztelep területe felett, amíg az ott kiállított alkotásoknak csak muzeális jelentősége lesz.

A tegnapi tanácskozáson az is elhangzott, hogy a meglévő és jelentkező problémák megoldása érdekében még szorosabb kapcsolatot kell kiépíteni a területek üzemeivel, vállalataival és termelőszövetkezeteivel a hatékonyabb művészi alkotó munka érdekében. Ismét felvetették az esetleges pártoló tagság kérdését is.

Az elmúlt évben a két telepen dolgozó művészek hét szobrot és 132 kerámiát hagytak Villányban, illetve Siklóson, jó néhányat pedig az idén fejeznek majd be.

Az 1968-ban indult két művésztelep nagyszerű újító és kezdeményező vállalkozásnak bizonyult, azóta az országban csaknem egy tucatra emelkedett a különböző alkotó táborok száma, a baranyai példa nyomán. A tegnapi tanácskozáson a Képzőművészeti Szövetség képviseletében jelen lévő *Makrisz Agamemnon* szobrászművész a baranyai művésztelepekről mondta:

— Kevés befektetés bizonyul oly hasznosnak, mint a művészetekre szánt pénz. Az eredmény talán nem elsősorban a bevételi rovatot gazdagítja, sokkal inkább az emberek tudatát, s egyáltalán az embert, amely óriás mértékben hat viszsza a társadalom csaknem minden területére. A baranyai vállalkozás megmutatta, hogy a társadalmi támogatás mire képes. Ma már könnyű újabb és újabb művésztelepeket létrehozni, hiszen van példa. De az induláskor ez hatalmas kockázattal járt, s mondhatom, „orr" kellett ennek a jónak a megérzéséhez.

Bencsik István szobrászművész, mint az alapító tagok egyike mondta:

— A villányi telepet a közlés legtermészetesebb formájának tartom, ahol néző és művész azonos levegőt szíva, szinte testközelben érezhetik egymás elképzeléseit. Ahányszor csak ott dolgoztam, minden pillanatban éreztem, hogy az embereket érdekli az, amit mi csinálunk. S amire igazán mindenki büszke lehet, a baranyaiak 1968-as kezdeményező szerepét nem lehet letagadni, s ennek a mozgalomnak, amely már országos méretű, ez a megye az őshazája. Az anyagi támogatás, amely a Megyei Tanácstól és a Siklósi Nagyközségi Tanácstól származik, nem kevés. Az anyagi támogatáson felül a jövőben talán inkább a még meglévő környezeti és tudati akadályokat kell majd elhárítani, hogy a kezdeményezés sikere után a folytatás öröme is Baranyáé maradjon.

A művésztelepek vezetőinek tanácskozásán tegnap vitatták meg az idei siklósi kerámiai kiállítás kérdését és a meghívandó magyar és külföldi alkotóművészek névsorát is. Ezekről a későbbiekben számolunk be.

F. J.

Napirenden a környezetvédelem, az orfűi üdülőterület fejlesztése

A megyei tanácstagok sásdi járási csoportjának ülése

Sásdon ülést tartott tegnap a megyei tanácstagok sásdi járási csoportja. Az ülésen — amelyen résztvett *dr. Hazafi József*, a Megyei Tanács vb-titkára és *Palkó Sándor* országgyűlési képviselő — *Kasza Ferenc*, a csoport elnöke számolt be az elmúlt évi munkáról, majd a tanácstagok megtárgyalták ezévi munkatervüket. Ebben egyebek között a margitmajori szociális otthon helyzetének vizsgálata, az új nagyközség Mága-Szászvár tanácsi tevékenységének helyszíni tanulmányozása, a megye környezetvédelmének megtárgyalása, az orfűi üdülőterület fejlesztési problémáinak megvitatása és más időszerű kérdések szerepelnek. Végezetül a járási tanácshivatal tájékoztatta a tanácstagi csoportot a népességösszeírás állásáról. Eszerint a sásdi járásban az összeírás első öt napján a járás lakosságának egyharmadát — 11 469 főt — vettek lajstromba.

Szeizmikus háló Zobák-bányán

Tavaly november 12-én tragikus bányaszerencsétlenség történt a komlói Zobák-bányán. A második szint 12-es telepi gurítóban robbantás közben váratlan gázkitörés következett be. Mintegy százezer köbméter metán szabadult föl, s legalább négyszázezer köbméter szén és kőzet öntötte el a bánya térségeit. Az ott dolgozó bányászok közül heten életüket vesztették.

Egy öt főből álló alkotógárda, *Verbőczi József*, *Szabó Imre* geofizikusok, *dr. Koncsag Károly*, *dr. Richter Rihárd*, valamint *dr. Szirtes Lajos* mérnökök páratlan módszert dolgoztak ki a gázkitörések elkerülésére. Az egy évig tartó kísérleteket követően az elmúlt év végén nyújtották be találmányukat a Mecseki Szénbányákhoz, amely azóta már továbbította is annak leírását az Országos Találmányi Hivatalhoz. A szolgálati találmányról dr. Szirtes Lajos, a Mecseki Szénbányák kutatási osztályának vezetője — az alkotók egyike — a következőket mondotta.

— A bányász már rég tudja, ha egy gázkitörés-veszélyes széntelep szomszédságában lévő telepet lefejt, ennek következtében a környező mezőkben megszűnik a gázkitörés veszélye, mert föloldódik a kőzet feszültsége. Ezt a művelési módot amely a védőtelepes fejtés névre hallgat, általánosan alkalmazzák.

— Ám mindeddig a bányász nem tudhatta, hogy a fellazult kőzet milyen kiterjedésű: azaz meddig dolgozhat biztonságosan, elkerülve a gázkitörést. A feltalálók által kidolgozott geofizikai módszerrel ezt a feladatot sikerült megoldani. Következésképpen mérni tudjuk a kőzetben bekövetkezett geológiai változást. Ez tehát az egyik oldal. A másik: a fellazított kőzet átadja a terhelést a környezetének, ezekbe az övezetekbe tehát vágatot telepíteni nem szabad, mert az a különböző mozgások miatt úgy is tönkre megy. A geofizikai mérésekkel elérhető a biztonságos — gázkitörés-veszély nélküli — vágatkiképzés.

Az üzemek egyébként az elmúlt esztendőben közel negyven alkalommal kértek segítséget a geofizikai mérések elvégzésére: az eredmény: a mért helyeken nem fordult elő gázkitörés. A továbblépést egy szeizmikus háló kiépítése jelentheti majd.

Ebben az esztendőben megtervezik Zobák-bánya szeizmikus hálóját, azaz meghatározzák, hogy hova telepítik a geofonokat, amelyek 1976-ban léphetnek munkába. A hálózatot később a mecseki szénmedence többi bányájára is fokozatosan kiterjesztik.

Salamon Gyula

A közlekedés idei tervei

(Folytatás az 1. oldalról.)

a vasút teljesítménye 1–2 százalékkal elmarad, a közúti közlekedésé 7–8 százalékkal, a vízi közlekedésé 2 százalékkal emelkedik. Ennek ellenére a népgazdasági fuvarozási feladatokból továbbra is a vasútra hárul a legtöbb — 59,4 százalék —, a közút részesedése további 1 százalékkal 22,2 százalékra növekszik. A népgazdasági terv a szállítási-hírközlési ágazat fejlesztésére 1975-re 16 milliárd forintot meghaladó összegű — tízmilliárdos állami, 6,5 milliárdos vállalati — beruházást irányoz elő. A fővárosi közlekedés fejlesztését 369 millió, a vidéki városokét 82 millió forinttal, a gépkocsi szervizhálózat bővítését 222 millió forinttal támogatja közvetlenül az állam, amely 310 millió forint ártámogatást ad a VOLÁN-nak autóbusz beszerzéshez.

A vasút a tavalyinál több, 310 kilométer hosszúságú pályakorszerűsítést tervez és 150 kilométer vonali távközlő- és biztosító berendezést is kiépít. A nagyobb szállítási feladatokhoz 16 villamos- és 60 Diesel-mozdonyt, bankhitel igénybevételével pedig a tavalyinál is több, 3525 teherkocsit szerez be a MÁV.

Az országos közúti hálózat fejlesztése a program szerint folytatódik, az M–7-es autópályából további 55 kilométert, az M–1-esből 20 kilométert építenek meg, így az M–7-esen Balatonaligáig kétszer két nyomsávon közlekedhetnek a járművek.

Az idén, a múlt évről áthúzódó munkákkal együtt 9 vasútvonal — 165 kilométer normál, 70 kilométer keskeny nyomtávú és 50 kilométer gazdasági vasútvonal — személy- és áruforgalmát terelik közútra. A minisztérium a tervkészítési irányelvekben felhívta a vállalatok figyelmét az átfogó, komplex takarékossági intézkedésekre, ezen belül a gazdaságtalan fuvarozások csökkentésére. Ugyancsak figyelmeztette a vállalatokat, hogy gondoljanak a minisztertanácsi határozatban előírt munkaidőcsökkentés zavartalan megvalósítására. Az intézkedés a vasútnál mintegy 60 000 dolgozót érint, munkaidejük rövidítéséhez körülbelül 4000-es többlet létszámra lenne szükség. Ez — különösen a főváros térségében — nem látszik biztosíthatónak, így a munkaidőcsökkentés csak további létszámirányítással és túlóráztatással oldható meg. Ezért az idén külön fontos feladat, hogy a munka- és üzemszervezés fejlesztésével, valamint egyéb intézkedésekkel elérjék a közlekedési dolgozók munkaidejének valós csökkentését.

Tízmillió tonna kőolaj érkezett a Barátság 2. kőolajvezetéken

A Barátság 2. kőolajvezeték fényeslitkei fogadóállomásán kedden házi ünnepség keretében emlékeztek meg arról, hogy a szivattyúállomásra megérkezett, illetve azon áthaladt a tízmilliomodik tonna olaj.

Egészségileg károsodott fiatalok pályaválasztása

Új kiadvány

„Az egészségileg károsodott fiatalok pályaválasztása" címmel hatvanoldalas kiadványt jelentetett meg mintegy ötezer példányban a Baranya megyei Pályaválasztási Tanácsadó Intézet Pécsett. A füzet, amelynek megrendelői között az ország valamennyi megyéje szerepel, pályaválasztási módszertani tanácsokat közöl, röviden leírja az összes lehetséges betegséget valamint betegségenként ismerteti a javasolt és ellenjavasolt szakmákat. A szakmaválasztásban korlátozott fiatalok betegségeit így osztályozzák: a testi fejlődés rendellenességei, a belsőszervi, valamint érzékszervi elváltozások, a mozgásszervi problémák és a bőrbetegségek. Átlagon aluli testi fejlettségű tanulóknak javasolt szakmák: egyebek között cipőfelsőrészkészítő, dísznövénykertész, hegesztő. A szívbetegségnél oly részletes a feldolgozás, hogy foglalkoznak a veleszületett és szerzett szívhiba miatt, vagy a szívműtét után ajánlott mesterségekkel. A szerzők a belsőszervi elváltozások közé sorolják a szívbetegségen kívül a magas vérnyomást, a vérzékenységet, a vérszegénységet, a tüdő, a légzőszervek, a vese rendellenességeit, a cukorbajt. Ebben a fejezetben térnek ki az epilepsiára, az átlag alatti intellektussal rendelkező diákokra. A mozgásszervi rendellenességek közé sorolják egyebek között a gerinc elváltozásait, a rögzült lúdtalpat, az idült reumás bántalmakat. A bőrbetegségeknél pedig szerepelnek az ekcéma és a torzító hegek.

Egy másik részben azoknak a szakmunkásképző intézeteknek a címét adják meg amelyek az egészségileg károsodott fiatalokat szakmailag képezik.

Az intézet segédeszköznek szánta kiadványát osztályfőnököknek, iskolát ellátó orvosoknak, szülőknek, akik az egészségileg károsodott fiatalokat a megfelelő pályára irányítják. — Ugyanis a pályaválasztásban ezek a gyermekek különösen sok gondoskodást és törődést igényelnek. Hiteles országos adatok mindeddig nem állnak rendelkezésre az ilyen tanulókkal kapcsolatban, ezért a Baranya megyei Pályaválasztási Tanácsadó Intézet ebben a témában — orvosok, osztályfőnökök, pályaválasztási felelősök és szülők bevonásával — elvégzi hamarosan a teljeskörű megyei felmérést.

A Magyar Tudományos Akadémia pedagógiai kísérlete Kölkeden

Iskolaelőkészítés ötéves korban

- *Nyolcféle foglalkozás, intenzív gyakorlással*
- *Biztos tájékozódás a számokban*
- *Nyelvlogika és gondolkodás*

Az általános iskola első osztályában megbukott tanulók nagy többségét csaknem egészen a nyolcadik osztályig kíséri ez a sikertelenség. Még napjainkban is sok esetben csak az iskolába kerülés után derül ki, hogy a gyerekek egy része nem képes teljes értékű tanulóként részt venni az órákon. Ez esetben pedig vagy gyógypedagógiai alanynak nyilvánítják, vagy nyolc osztályon keresztül bánja tanár, diák egyaránt a helytelen beiskolázást.

Ennek megelőzésére döntött úgy a Magyar Tudományos Akadémia Pedagógiai Kutatócsoportjának Szegedi Alközpontja, hogy már ötéves korban felméréseket végez annak kiderítésére, hogy a gyerekek közül kinek a szellemi szintje nem felel meg életkorának. Így még legalább egy év áll rendelkezésre a lemaradás behozására. Kísérletképpen Mohácson, Kölkeden és Homorúdon szűrték ki a gyerekeket, majd *dr. Puppi József*, a kutatócsoport helyi irányítójának vezetésével az elmúlt év szeptemberében megindultak az iskolaelőkészítő – prekompenzáló – évfolyamok, amelyek az első osztályba iratkozó gyerekek tudását megközelítőleg azonos szintre hozzák.

Nyolcféle foglalkozás napi másfél órás intenzív gyakorlással a hét öt napján – ez a prekompenzáló évfolyam. Az ide felvett gyerekekre nem érvényesek az ötévesekre vonatkozó fejlődéspszichológiai megállapítások, ugyanakkor mégsem kezelhetők úgy, mint a 3–4 évesek, annak ellenére, hogy egyes területeken ezen a színvonalon állnak.

Az előkészítés területei

A prekompenzáló foglalkozásoknak csupán a leglényegesebb jegyeit ismertetjük. Igen fontos a beszédtechnika, célja az olyan beszédhibák kijavítása, melyek nem szervi-fiziológiai eredetűek. Szorosan kapcsolódik ehhez a továbbiakban a beszédfejlesztés, a beszédkultúra, s ezzel együtt a szókincs növelése, kifejezőkészség, emlékezet javítása. Talán túlzott dolognak tűnik ötéves gyerekeknél nyelvlogikai gyakorlatokról beszélni, azonban az eddigi eredmények ennek ellenkezőjét bizonyítják. A nyelvlogika a gondolkodás intenzív fejlesztésére szolgál, s egyben olyan nyelvi szerkezetekkel ismertet meg, amelyek révén újabbak alkothatók. Az 5–6 éves gyerekek számfogalmának, számolási készségének fejlesztésére szolgálnak a számolási gyakorlatok. Ezzel elérhető, hogy húszas számkörben biztosan tájékozódjanak 6 éves korukra. Az íráselőkészítés keretében a csuklót és az író izmokat teszik alkalmassá a bonyolult mikromozgások megoldására. A rajzábrázolás a vizuális és felbontókészség, valamint a kézmozgás koordinációjának fejlesztésére szolgál.

Formák és módszerek

A felsorolt nyolc foglalkozási formának a módszertana még nem teljesen kiforrott, hiszen ezek csupán kezdeti lépések. A továbbiakban a *Tatai Imre* vezette kölkedi prekompenzáló csoport néhány módszerét ismertetjük.

A beszédtechnikai gyakorlatok módszere közül igen hasznos az úgynevezett „manócska játék", amely az ajkak és a nyelv (manócska) mozgatására alkalmas. A „mosoly játék" esetében a különböző hangulatú szavak felsorolására a gyerekek csupán arcmozgással válaszolnak. Tehát vagy nevetnek, vagy sírásra görbítik a szájukat.

Közben szemléltetőképek segítségével el is játsszák. A nyelvlogikai gyakorlatok esetében felhívják a figyelmet a rész-egész, a szín, a forma problémájára, a különbözőségre, a hasonlóságra, sőt a halmazokkal kapcsolatban is végeztetnek gyakorlatokat.

Konkrét eredményekről, alig másfél hónappal a kísérlet megkezdése után még korai lenne beszélni. A jelek szerint minden remény megvan arra, hogy jövőre ezek a gyerekek már nem hátránnyal kezdik meg az általános iskola első osztályát.

Füzes János

Őrizzük a lángot

„Őrizzük a lángot" elnevezésű országos mozgalmat indít a Magyar Úttörők Szövetségének Országos Tanácsa. Alkalmat ad a pajtásoknak arra, hogy az 1975–76-os úttörő év nagyfontosságú eseményei, évfordulói, a szövetség 30. évének legértékesebb hagyományai méltóbb helyet kapjanak az úttörő közösségek programjában. Ez a mozgalom – amint a szövetség országos tanácsának keddi ülésén Szücs Jánosné főtitkár hangsúlyozta – a korábbi akciók folytatása, önálló, alkotó cselekvésre készteti a gyermekeket.

Nem elég a párt politikáját hirdetni, azt meg is kell valósítani!

Párttaggyűlés a „Szenes A"-ban

Egyetlen kérdésben sem döntöttek elhamarkodottan, meggondolatlanul a Kossuth-bányai „Szenes A" alapszervezet kommunistái keddi vezetőségválasztó taggyülésükön. A párt XI. kongresszusára kiadott irányelvek és szervezeti szabályzat módosításának lényeges gondolatait ismertető beszámolót követően sajnos nem alakult ki a pártcsoportértekezleten s a munkahelyen korábban tapasztalt élénk eszmecsere. Tanulsága miatt érdemes lejegyezni ennek egyetlen, nagyon világos okát. A felsőbb pártszervek a vitában elhangzottakat részletesen, a pozitív és negatív jelenségeket egyaránt szó szerint szeretnék a jegyzőkönyvekben rekontsruálni. A „Szenes A" alapszervezet, valószínűnek látszik, hogy ilyen számtalan sok van, nem rendelkezik gyorsíróval, aki a hozzászólások minden szavát rögzíteni tudja. A keddi taggyűlésen felkérték a kommunistákat, hogy egy mikrofonba beszéljenek, mert magnóra szeretnék a hozzászólásokat rögzíteni. Nos, mindannyian tapasztaltuk már, hogy abban a pillanatban megmeredünk, ha jegyzik szavainkat, különösen igaz ez, ha mikrofon „fenyeget" bennünket. Úgy tűnik, ezzel a módszerrel nagyon sok taggyűlés vitája válik szegényessé. Kiderült ez a „Szenes A" alapszervezet taggyűlésén is: egész sor kérdésben hallatták a kommunisták felelősséggel hangjukat, amikor az asztal mellett, helyükön beszélhettek.

Az alapszervezet átlagos életkora több mint negyven esztendő — a javasolt új vezetőség átlagos életkora 38 év. Néhányan mégis több fiatalt szerettek volna javasolni a vezetőségbe. Az elhangzott név mellett és ellene is többen szavaztak, a teljes demokratizmus jegyében végülis a jelölőbizottság által javasolt listát fogadták el.

Nem így történt az alapszervezet által szavazásra terjesztett Állásfoglalással. Kommunisták körében gyakran halljuk mostanában, hogy igazságtalanság a közúti baleset miatti büntetés mellett még a pártbüntetés is. Az állásfoglalás ennek is hangot adott. Bár jóllehet, az alapszervezet 90 kommunistája között sokan rendelkeznek gépjárművel, Demoklész kardja mindegyikük feje felett ott függ, elutasították, hogy az Állásfoglalásban az erre vonatkozó szöveg benne maradjon.

Döbbenetes színfoltja volt a taggyűlésnek, amikor az egyik vezetőségbe jelölt elvtárs 1945-ös párttagságát vonták kétségbe, hiszen akkor ő csak 15 esztendős lehetett. Kekeszovics Vince édesapját megölték a fasiszták, az alakuló kommunista párt alapszervezete ezért vette fel a fiatal gyereket soron kívül a pártba, és az ifjúsági mozgalom szervezésével bízták meg.

A Kossuth-bányai „Szenes A" alapszervezet kimondottan munkásokból áll. Hetvenheten fizikai munkások, tizenhárman közvetlen termelésirányító műszakiak. Az új vezetőség összetétele is tükrözi ezt: hét vájárt, s két műszakit választott meg a taggyűlés. *Schwarcz József*, a Mecseki Szénbányák Pártbizottságának titkára hozzászólásában nekik is jelentős érdemeket tulajdonított abban, hogy a vállalat teljesítette a kongresszusi munkaversenyben vállalt 53 ezer tonnás többlettermelést. Politikai kérdésekről szólva hangsúlyozta, hogy ma már nem elég a párt politikáját hirdetni, azt el is kell fogadtatni, meg kell valósítani, védeni és fejleszteni kell!

Végezetül lejegyeztük az új vezetőség tagjainak nevét: *Nesz János* vájár a párttitkár, *Gulyás József* vájár, *Lőrincz János* körletvezető, *Ráncsik Károly* vájár, *Nagy János* vájár, *Kekeszovics Vince* vájár, *Schwarcz Jenő* vájár, *Győri Tibor* aknász, *Páldeák László* vájár a vezetőség tagjai.

Lombosi J.

Egy asszonybrigád — és a munkáskultúra (I.)

Tudom, ez nem kiemelkedő

- *A brigádvezető*
- *A vállalások*



Grósz Antalné brigádvezető

Elhatároztam, ha a brigádok vállalásait nézegetem, alaposan megvizsgálom a „szocialista módon élni" és a „szocialista módon művelődni" követelményét is. Aszerint, hogy

– a konkrét vállalás túlmegy-e a kötelesség fogalmán;

– a vállalás mennyisége egyben szocialista minőséget is jelent-e?

– Elválasztják-e a művelődést a szórakozástól?

– Milyen mértékben és konkrét választással kapott helyet vállalásaikban a könyv, a színház, a tanulás illetve egyéb *művelődési* forma?

– A formalitás kényszerűségét vagy a szocialista kultúra valóságos igényét tükrözik-e a vállalások?

Grószné törékeny, szőke munkásasszony. A kemény akaratú, a sokat elbíró emberekből való.

Grósz Antalné brigádvezető, tíz asszony és lány dolgozik a keze alatt a Pécsi Kesztyűgyár I. gyáregységének „November 7." szocialista brigádjában. Egy értekezleten ismertem meg, ahol felszólalt.

A légkör

Egy valami különösképp megragadott benne. A brigádprémium differenciált elosztását hangsúlyozta, azzal, hogy az egyenlősdi felszámolása nem járhat együtt sértődéssel, ellenségeskedéssel, ha a légkör megfelelő. Ha szocialista egy brigád – és nemcsak nevében – az föltételezi a kollektív szellemet, ahol meg lehet mondani, hogy te ezért kapsz kevesebbet, ő meg azért többet...

– Úgy gondolom – derül föl a tekintete – ehhez nem kell különösebb lélektani tudás, csak egy kis jóérzés. Ha látom, hogy ideges, rosszkedvű, akkor megvárom az alkalmas pillanatot és akkor beszélem meg, hol, miben követett el hibát a brigádtársam. Asszonyok vagyunk: tele otthoni gondokkal. Hurcoljuk azokat is... És megosztjuk vagy magunkra vesszük a másét is, hiszen elmondva is könnyebb...

Grószné 1968. óta áll ennek a tíz tagú brigádnak az élén. Négy alkalommal nyerték el a szocialista brigád cím valamelyik fokozatát, legutóbb az arany fokozatot. Négy brigádtag huszon aluli. Valamennyien általános iskolai végzettségűek, illetve egyikük – 45 éven felüli! – most fogja befejezni. Többségük családos, az idei évben 3 új tagot fogadtak be, akik munkában, közösségben egyaránt helytállnak. Fontosabb vállalásaik 1974-re: 108, illetve – a kongresszusi munkaversenytől – 113 százalékot és egyszer 8 órai kommunista műszakot teljesítenek. További vállalásaik: egy állami gondozott kislány patronálása Bükkösdön; egy sikeres szakmunkás vizsga (teljesítve); a tömegpolitikai oktatáson együttesen vesznek részt; kiállításokat néznek és 3 színházi előadást tekintenek meg közösen.

Grósz Antalné brigádvezető:

– Tudom, ez nem kiemelkedő... De így ami a brigádnaplóba belekerül, arról tudjuk, hogy reális, az úgy is van... Az erőnkhöz kell mérni mindent. Figyelembe véve, hogy ezek a lányok, asszonyok hajnali 3-kor, fél 4-kor kelnek ha délelöttösek. És egy-egy pár kesztyű értéke 100–120 Ft; a varrodában a stepgépen egyetlen tűszúrás nem kerülhet máshová. Előfordult, hogy 100 forintot is téríteni kellett valakinek, én a napokban fizettem 30 forintot... Kisfizetésű embereknél nagy felelősség ez is. Így például színházba csak délután mehetünk, hogy a vidékiek is idejében hazajussanak.

Először színházban

Idézet a brigádnaplóból: „1974. február: A két tanuló kislány jól beilleszkedett. A 100 százalékhoz közel teljesítenek. Jó a kollektív szellem. Ezt tanúsítja az is, hogy színházban voltunk; egy brigádtag se hiányzott. Huszka *Gül baba* című operettjét láttuk. Az előadás nagyon szép volt. Felejthetetlen élmény mindannyionk számára. Egy brigádtagunknak ez volt az első találkozása a színházzal..."

(Folytatjuk)

Wallinger Endre

Félév a Közgazdasági Egyetem pécsi tagozatán

Újdonság az oktatásban

Jöhetne most Szörényi Leventével az egész Fonográf együttessel, a lányok szuggesztíven és kizárólagosan az ajtóra figyelnek. Semmi másra. Mert az ajtó mögött a professzor kérdezget és írja a jegyeket.

Bent pedig szembeül egy egzotikus szemű kislány Hoóz István professzorral, a Közgazdasági Egyetem pécsi tagozatvezetőjével. Éppen a csendes örömök egyik legszebbike a téma – a sör. Merthogy annak a trendje nyáron 160, télen pedig 100. Mondja is a lányka szépen. De hát mégiscsak vizsga van, így olyan izgalmat vált ki belőle ez a sörügy, hogy lopva pirosra csípi a saját karját.

Amott egy Rómeó-frizurás közgazdász ifjú mélyed valamilyen elméleti feladatba, számára meghalt a szép nem. Aztán a sörös kislány jegyet kap, – arcáról képtelenség leolvasni, hogy milyet – jön a következő lány, szép fekete csizmában ülne is a professzor úr elé, ám pillanatra megállítjuk a vizsgát:

– Igaz-e, hogy megváltozott a koncentrált oktatás rendje a Közgazdasági Egyetem pécsi tagozatán?

– Igen – feleli Hoóz István tagozatvezető. – Eddig 7 félévben tanultak a hallgatók ilyen formában. Úgy értékeltük, hogy ez segített kiegyenlíteni a különböző középiskolák szintkülönbségeit, amelyet a hallgatók magukkal hoztak. Ezen kívül a felső évfolyamokban lehetővé tette, hogy a növendékek egy-egy választott részterületre szakosodjanak. De hátrányai is voltak: egy évfolyam a 2 félév helyett 4 lett, s így széttöredezett a hallgatóság ideje. Most próbáljuk az előnyeit megtartani, a hátrányait megszüntetni. Ezért csak a nyelvek oktatására koncentrálunk már. A középiskolák szintkülönbsége miatt pedig nem kötelező jelleggel speciálkollégiumokban tanulhatnak a növendékek. Ez elsősorban a viszonylag hiányos technikumi matematika tudás és az ugyancsak viszonylag kevés gimnáziumi számviteli ismeretanyag kiegyenlítésére szolgál. Csak aki akar, az iratkozik be, de felsőbb évfolyamban már nem leszünk tekintettel a középiskolai eredetű hiányosságokra.

Ez tehát a Közgazdasági Egyetem pécsi tagozatán az idei tanév újdonsága. A vizsga komoly hangulatban folytatódik, – statisztikából. A csizmás szőke lány Greta Garbo tincsekkel néz oldalt és vizsga ide, vizsga oda, felhivja a figyelmet, hogy ipszilonnal írják a nevét. Tehát így: Berky Éva. Aztán belemerül a mennyiségi, minőségi és területi sorok rejtelmeibe, mégpedig a házasság időtartamára vonatkozólag. Ez itt egyetemi tétel.

A valóság pedig kint zajlik, túl az egyetem tekintélyes falain, az Élet nevű, mindenütt jelenlévő, szép valamiben. De a feketecsizmás lányt, meg a többieket egyelőre a tudás érdekli. Úgy is, mint az élet sója.

Földessy Dénes

HÍREK

1975. JANUÁR

8

SZERDA

Szeretettel köszöntjük névnapjuk alkalmából

GYÖNGYVÉR

nevű kedves olvasóinkat

A Nap kél 7.31 — nyugszik 16.10 órakor. A Hold kél 3.57 — nyugszik 12.55 órakor.

Zsolt Béla

Nyolcvan évvel ezelőtt, 1895. január 8-án született Komáromban és 54 éves korában, 1949 februárjában halt meg — Zsolt Béla költő, publicista, író.

Egyetemi tanulmányait Budapesten végezte. Az első világháború után, 1918-ban Nagyváradon kezdte újságírói működését. Munkatársa volt a Nagyváradi Naplónak, a Nagyváradnak és a Nagyváradi Esti Lapnak. 1921-től a budapesti Világ munkatársa lett, 1933-tól az Újság című napilap főmunkatársa és ezzel párhuzamosan a Toll című radikális hetilap főszerkesztője. Szépirodalmi műveket is írt, ezekkel azonban kisebb sikere volt, mint publicisztikájával. A rendszer népellenes és antiszemita intézkedéseit támadó polemikus cikkei tekintélyt szereztek nevének a haladó körökben. A második világháború idején behívták munkaszolgálatra. 1943-ban a katonai bíróság lázításért öthónapi börtönre ítélte. Kiszabadulása után internálták, majd 1944-ben a németek elhurcolták. Kalandos úton sikerült megszöknie és Svájcon keresztül tért haza, 1945-ben. A felszabadulás után haláláig a Haladás című polgári radikális hetilapot szerkesztette.

A Magyar Radikális Párt országgyűlési képviselője volt és őszintén támogatta a népi demokratikus átalakulást. Írt színműveket, regényeket, verseket is.

Ma este

SZÍNHÁZ

Nemzeti Színház: Balettek fehérben (este 7 órakor) József Attila-bérlet.

Pannónia Bár: Pannonia Koktél. Nyitva 22—04 óráig.

Olimpia eszpresszó: Farsangi randevú. Nyitva 22—04-ig.

MOZI

Park: A lopakodó Hold (3, nő, f8)

Petőfi: A lopakodó Hold (hn6) Filmklub (8)

Kossuth: Az aranyember (f10, hn12, 2, n5) A veréb is madár (f7, f9)

FEK Klubmozi: Bekötött szemmel (f6)

időjárás

Várható időjárás szerda estig: túlnyomóan felhős, szeles idő, szerdán már sokfelé futó esővel, majd házóporral. Általában élénk, többfelé erős északira forduló szél, helyenként viharos széllökésekkel. Várható legalacsonyabb éjszakai hőmérséklet általában mínusz 1—plusz 4 fok között, a szélvédett helyeken mínusz 3 fok körül, legmagasabb nappali hőmérséklet szerdán plusz 2—plusz 7 fok között.

Ünnepi tanácsülés Sombereken

Tegnap, kedden délelőtt 10 órai kezdettel ünnepi alakuló tanácsülést tartottak Sombereken. Mint már hírül adtuk, Somberek és Palotabozsok községi tanácsok községi közös tanáccsá szerveződtek. Tegnap választották meg tanácselnöknek a volt sombereki tanácselnököt: Dombai Gyulát, helyettesévé Horváth Józsefet választották, aki eddig Palotabozsokon töltötte be a társadalmi elnök tisztét. Az új községi közös tanács vb-titkári munkakörbe Erdei Katalint nevezték ki. Az ünnepi alakuló gyűlésen részt vett Takács Sándor, az MSZMP mohácsi járási bizottságának osztályvezetője.

◆

— A Dunántúli Napló szerkesztősége január 8-án, szerdán délután 5-től 6 óráig jogi tanácsadást tart székházában (Pécs, Hunyadi u. 11.). A tanácsadás díjtalan.

— Felszabadulási emlék-parkok létesülnek társadalmi munkában a szigetvári járásban. Eddig Nagydobszán, Nagypeterden, Szentlászlón, Almamelléken és Nemeskén kezdték meg a fásítást, a virágok kiültetését.

— Gyulán, a Békés megyei kórház területén elkészült az a négyszintes, modern épület, amelyben egyebek között helyet kap a város nyolc körzeti orvosi rendelője és valamennyi szakorvosi rendelője. Az új létesítmény épülete 28 millió forintba, a műszerek és a berendezés mintegy 2,5 millió forintba került.

◆

A Baranyamék árai

A múlt évhez viszonyítva emelkedtek az árak a MÉK boltokban. A burgonya kilója 2,90 és 3,70 forint, a vöröshagymáé 4,80 forint, a belföldi fokhagymáé 30 forint, a szovjet import fokhagyma ára pedig 15 forint. A fejeskáposzta kilója 3,20 forint, a kelkáposztáé 5,20 forint. A vöröskáposztát kilónként 4,60 forintért, a karalábét 3,80 forintért, a karfiolt 14 forintért, a sárgarépát 4,40 forintért, a gyökért pedig 8,60 forintért árusítják az üzletekben. A zellergumó kilója 7.40 forint, a cékla kilója 3,40 forint. A fekete retket 4,80 forintért, a tormát 20 forintért, a petrezselyemzöldet 1,40 forintért, a zellerzöldet 1,40 forintért árusítják. A paraj kilója 10 forint, a gomba kilója 48 forint, az almáé pedig 4,20 és 8.80 forint. A tojás darabja 1,70 és 2 forint. A mák 60 forint, a dióbél 52 forint.

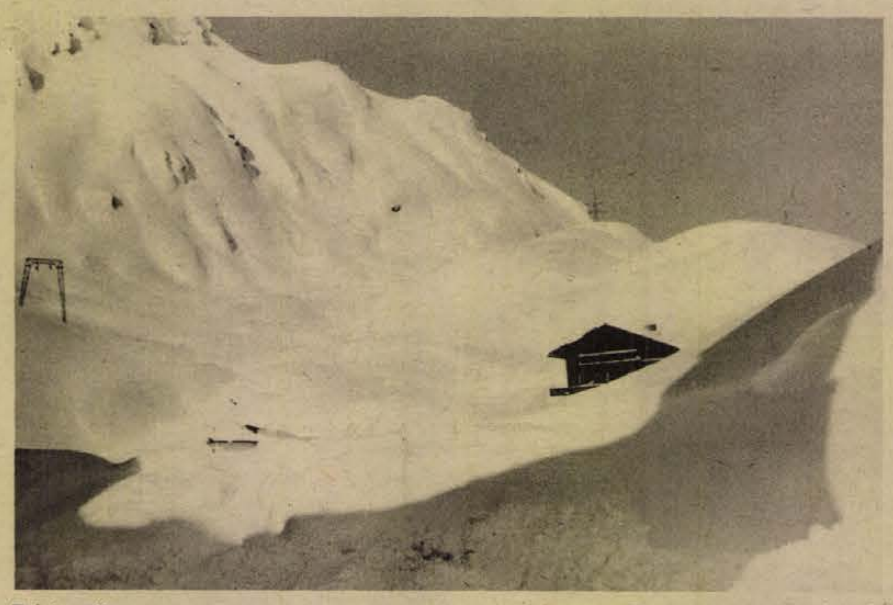

Fehér táj — Dr. Lajos László felvétele

Elhunyt Demse Dávidné

Sásdon, 78 éves korában elhunyt a híres moldvai „nótafa", Demse Dávidné, akit a moldvai magyar népdalok megőrzéséért és terjesztéséért a Népművészet Mestere címmel tüntettek ki. Az idős népi énekes felbecsülhetetlen értékű folklórkincset hozott magával szülőföldjéről — a moldvai havasokból — új hazájába, a Mecsek vidékére. Demse Dávidné hangját számos rádiófelvétel, alakját pedig filmszalag őrzi.

◆

— Gyermekintézményt patronál a Szigetvári Állami Gazdaság Görösgalon, ahol nemrégen 25 személyes óvoda készült. Az épületet, a berendezést a gazdaság adta, ezen kívül a környékből szállítja a kicsiket, valamint fedezi egy óvodai alkalmazott munkabérét is.

— Fiatal házasok önköltségi áron jutnak új házhelyekhez Szentlászlón, ahol még ebben az évben új utcát nyitnak a Rákóczi úttal párhuzamosan és itt 26 házhelyet osztanak ki.

— Egyrészes mosogató 70 százalékos engedménnyel, kétrészes mosogató 50 százalékos engedménnyel kapható. Árusítás: Pécs, 39-es dandár u. 2/c. Nyitva: szerda, csütörtök, péntek 8—17 óráig, szombaton 8—12 óráig. (x)

— Szabás-varrás tanfolyam indul a Doktor S. Műv. Központban. Beiratkozás: január 8—9-én, 16 órától a Technika Háza alagsorában. (Janus P. u. 11.) Tanít: Cser Ferencné. Január 9-én a beiratkozás haladók részére. (x)

— „Egy iskola — egy üzem" társadalmi munkaakció keretében a MÉV szolgáltató üzemének „Vosztok 6" szocialista brigádja több mint tízezer forint értékű társadalmi munkában testnevelést segítő egy darab kondicionáló gépet készített a pécsi Jókai uti Általános Iskola részére.

— Tánciskola kezdődik jan. 8-án, szerdán 18 órakor a Vasutas Klubban. Várady Antal u. 7/2. Vezeti: Balog.

Megszűnik a sártenger?

Már hetek óta sártengeren kellett keresztülvergődniük az utasoknak Pécsett, a József Attila és a Petőfi utca kereszteződésében található 10-es buszmegállóban. Legutóbb pallókat fektettek le, ezeken egyensúlyozva szálltak buszra gyermekes anyák, idős emberek. A Pécsi Köztisztasági és Útkarbantartó Vállalat igazgatója, Gyimesi László megkeresésünkre ígéretet tett, hogy a közterületi ellenőrök felkeresik a felelős építésvezetőt és sürgős intézkedést kérnek.

— Szabás-varrás tanfolyamot indítunk kezdők részére, január 10-én, a KPVDSZ Művelődési Házban, Pécs, József u. 15. Beiratkozás 10-én, 17 óra. Vezeti: Szöllősy Kálmánné. (x)

— Körzeti gyermekorvosi rendelőt építenek Mágocson. A közel egymilliós építési költséghez jelentős mértékben járul hozzá a helyi Béke Tsz, az egyházaskozári tanács és a bikali tanács. A rendelő átadását az év közepére tervezik.

— Elvesztettem kulcscsomómat szombaton, január 4-én, a Kolozsvár u., Semmelweis u. környékén. Kérem a becsületes megtalálót, hogy pénzjutalom ellenében adja le a Hunyadi úti hirdetőbe. (x)

— Felújították, kívül-belül újjávarázsolták a simontornyai várat. A 700 éves épületben klubkönyvtárat rendeznek be, földszintjén fegyverkiállítás fogadja a látogatókat, a pincében pedig reprezentatív vendéglátóipari létesítményben szórakozhatnak majd a környékre látogatók. A 13. század második felében épített várra — Simon országbíró egykori lakhelyének felújítására — több mint nyolcmillió forintot költöttek.

— Meggyorsítják a Duna folyását. 1978-ig a magyar részen 204 millió forintot, a csehszlovák oldalon pedig 180 millió koronát költenek folyamszabályozási munkákra a Duna szigetközi, illetve a csallóközi szakaszán. A munkák azt a célt szolgálják, hogy közepes és alacsony vízállás esetén is megfelelő vízmélység legyen a hajózható mederben. Ezt úgy érik el, hogy mesterséges partfal kiépítésével, újabb vízalatti kőgátak telepítésével, a Duna ágak rendezésével meggyorsítják ezen a szakaszon a víz folyását.

— Felhívás: 1974. október 25-én délelőtt a pécsi köztemető bejáratánál egy Harkány felől érkező Trabant gépkocsi előtt egy idős asszonyt. A baleset körülményeinek tisztázásához a helyszínen tartózkodók segítségét kérjük. Jelentkezés a 20-926-os telefonszámon, délelőtt 10-ig és este 6 után. (x)

04—05—07

A csepeli szabadkikötőben egy öt tonnás portáldaru üzemközben felborult és a daru kezelője, Fábián János 52 éves budapesti lakos a helyszínen meghalt.

Havonta új bemutató Kalocsán

Színvonalas program készült az új évre a népművészek kalocsai színpadán. Minden hónap utolsó szombatján egy-egy bemutató lesz a folklór-színpadon, a Kalocsai Városi Tanács és a Népművelési Intézet rendezésében. Elsőként január 25-én a hartai német nemzetiségi együttes, valamint Szeremle, Dunaszekcső, Szakmár népművészeti csoportjai mutatkoznak be. Februárban Drágszél és Homokmégy folklór-együttesei, az eleki román népművészek és a szebényi népi együttesé lesz a pódium. Azután a romániai magyar népművészet mesterei lépnek fel a kalocsai ének-zenei általános iskola gyermekegyüttesével.

Meghívják a galgamácsai népi együttest, s a maglódi szlovák együttest is.

◆

— Rekordidővel, alig két hónap alatt készült el Mágocson az addig nehezen járható Hunyadi utca építése. Az útépítés földmunkálatait a Béke Tsz tagsága társadalmi munkában vállalta.

— A körzeti orvosi lakást újította fel a helybéli tanács Magyarszéken 98 ezer forintért. A községben folyik a körzeti védőnői lakás rekonstrukciója is több mint százezer forintért.

— Dunaújvárosba megérkeztek az idei első szovjet vasércszállítmányok. Előbb a szovjet Petrozavodszk, majd a magyar Kaposvár nevű hajó hozott három, illetve két uszályban szovjet vasércet Réniből.

◆

Kórházi felvételes ügyeletek

Gyermekgyógyászat: mindennapos felvételi ügyeletek gyermekbelbetegek részére: Pécs város: POTE Gyermekklinika. Szigetvár város és járás, a pécsi és a volt sellyei járás: Megyei Gyermekkórház. Gyermeksebészeti, gyermekfülészeti betegek részére páratlan napokon POTE Gyermekklinika, páros napokon Megyei Gyermekkórház Pécs és a megye egész területéről.

Belgyógyászat, sebészet, traumatológia: I. sz. Klinika. Égési sérülések: Honvéd Kórház, gyermekek esetében: Gyermekklinika. Koponya- és agysérülések: Idegsebészet.

SOS-ÉLET telefonszolgálat hívószáma: 12-390, este 7-től reggel 7 óráig.

tegnap történt

A Népköztársaság Elnöki Tanácsa dr. Geszti Endrét, a KIOSZ Országos Központjának főosztályvezetőjét eredményes munkássága elismeréséül, nyugállományba vonulása alkalmából a Munka Érdemrend arany fokozatával tüntette ki.

*

Mihail Leszecsko, a szovjet minisztertanács elnökhelyettese kedden Moszkvában fogadta dr. Szekér Gyula nehézipari minisztert és meleg baráti légkörben megbeszélést folytatott vele — jelenti a TASZSZ.

Lapzárta

Nagyszabású tüntetés zajlott le kedden Athénban a chilei junta politikája ellen. A többezer főből álló menet — élén diákokkal és neves művészekkel — a chilei és az amerikai nagykövetség épülete elé vonult, Chile- és Amerika-ellenes jelszavakat kiáltozva. A résztvevők ezt követően írásbeli tiltakozó nyilatkozatot adtak át a két nagykövetség hivatalos személyiségeinek.

*

Súlyos gépkocsi-szerencsétlenség érte kedden Antonio Bisagliát, az olasz állami vállalatok miniszterét. A miniszter autója a sűrű ködben egy teherautóval ütközött össze. A 47 éves Bisagliát súlyos fejsérülésekkel szállították a padovai kórházba, s ott azonnal megoperálták.

*

Fjodor Kulakov, az SZKP KB titkára és PB tagja hétfőn átnyújtotta a második Lenin-rendet a volgográdi területnek.

*

Dzsemal Bijedics jugoszláv kormányfő kedden fogadta Mario Soares portugál külügyminisztert. A felek eszmecserét folytattak időszerű nemzetközi problémákról, valamint a két ország közötti kapcsolatok fejlesztéséről.

*

A Nairobiban tartózkodó James Callaghan brit külügyminiszter kedden megkezdte hivatalos megbeszéléseit kenyai kollégájával, Munyuagp Waiyakival. A tárgyalások napirendjén a kétoldalú kapcsolatokkal összefüggő kérdések, valamint az afrikai kontinens problémái szerepelnek.

*

Az Elysée-palotában kedden reggel Valery Giscard d'Estaing francia államfő elnökletével szűkkörű minisztertanácsot tartottak. Az ülésen Jacques Chirac miniszterelnök, Jean Sauvagnargues külügyminiszter és Jean-Pierre Fourcade gazdasági és pénzügyminiszter vett részt. Az elnöki palota szóvivője szerint a francia nemzeti bank aranytartalékainak átértékelésével kapcsolatos technikai intézkedésekről volt szó.

*

Ford elnök kedden Kissinger külügyminiszterrel tanácskozott, a Fehér Ház szóvivője szerint nemzetközi problémákat tekintettek át, közöttük „a Dél-Vietnamban kialakult helyzetet is".

RÁDIÓ MŰSOR TELEVÍZIÓ

RÁDIÓ

KOSSUTH RÁDIÓ

4.25—7.59: Jó reggelt. A Kossuth rádió reggeli műsora. Közben: 7.45: Kertbarátok műsora. 8.00: Hírek. Időjárás. 8.05: Műsorismertetés. 8.15: Budapest és a vidék kulturális programjából. 8.22: Zenekari muzsika. Közben: 9.00—9.20: Az elmés nemes Don Quijote de la Mancha. 10.00: Hírek. Időjárás. 10.05: „Nyitnikék". Kisiskolások műsora. 10.40: Elfüstölt milliók. Lantos István zongorázik. 11.30: A Szabó család. (ism.) 12.00: Déli Krónika. 12.20: Ki nyer ma? Játék és muzsika tíz percben. 12.30: Reklám. 12.35: Tánczenei koktél. 13.20: Népdalok. 13.52: Válaszolunk hallgatóinknak. 14.07: Balladáink villága. I. rész. A házasságtörő bűnhődése. 14.30: Nőkről, nőknek. 15.00: Hírek. Időjárás. 15.10: Harsan a kürtszó. A Gyermekrádió műsora. 15.45: Honthy Hanna énekel. 15.59: Hallgatóink figyelmébe. 16.00: A világgazdaság hírei. 16.05: Kóruspódium. 16.19: Elfüstölt milliók. II. rész. 16.39: Régi magyar. muzsika. 17.00: Hírek. Időjárás. 17.05: Külpolitikai figyelő. 17.20: Versenyművek. 17.45: Elfüstölt milliók. III. rész. 18.00: Váci Mihály élete és költészete. 18.20: A zongoraművészet első aranykora. 18.58: Hallgatóink figyelmébe. 19.00: Esti Krónika. 19.25: Nótaest. 20.15: Mikrofonközelben: Rafael. 20.50: Hírek. 20.53: Az év emberei. Portrék 1974 nemzetközi életéből. 21.23: Örökzöld dallamok. 22.00: Hírek. Időjárás. Kb. 22.15: Sporthírek. 22.20: A dzsessz világa 23.20: Operettrészletek 24.00: Hírek. Időjárás, 0.10—0.25: Éji zene.

PETŐFI RÁDIÓ

4.25—7.59: A Petőfi rádió reggeli zenés műsora. Közben: 7.50: Múzeumi híradó. 8.00: Hírek. Időjárás. 8.05: Népdalok, néptáncok. 9.00: Hírek. 9.03: Könnyűzene Bródy Tamás szerzeményeiből. 9.35: Megjelenés előtt . . . 10.00: A zene hullámhosszán. Közben: kb. 10.30—10.35: Felhívjuk figyelmüket. 11.00—11.05: Hírek. Időjárás. 11.55: Néhány perc tudomány. 12.00: Barokk muzsika. 12.40: Házunk tája. A Falurádió műsora. 13.00: Hírek Időjárás. 13.03: László Margit és Udvardy Tibor énekel. 13.40: Orvosi tanácsok. (ism.) 13.45: Időjárás- és vízállásjelentés. 14.00: Kettőtől hatig . . . A Petőfi rádió zenés délutánja. 14.00: Pásztor László táncadalaiból. 14.15: Barkácsolók ötperce. 14.20: Operarészletek. 14.30: Hírek. Körzeti időjárás. 14.35: A Moszkvai Rádió műsorából. 14.45: Versek. 14.50: Fáy András táncdalaiból. 15.15: Artur Rubinstein három Chopin-keringőt zongorázik. 15.30: Hírek. 15.33: A váci Vox Humana énekkar énekel. 15.42: Rimszkij-Korszakov: Versenymű harsonára és fúvószenére. 15.55: Versek. 16.00: Kovács Gyula nótáiból. 16.15: Kapcsoljuk a 22-es stúdiót. Barna Mária (ének) hangversenye. 16.30: Hírek. 16.33: Műsorismertetés. 16.36: Szimfónikus táncok. 16.50: Ifjúsági könyvespolc. 17.00: Ötórai tea. Közben: 17.30: Hírek. 17.33—17.36: A Közönségszolgálat tájékoztatója. 18.00: Hírek. Időjárás. 18.05: Külpolitikai figyelő. 18.20: A csodatevő. Rádiójáték. 19.06: Glinka. Ruszlán és Ludmilla. Ötfelvonásos opera. Közben: 19.54: Jó estét, gyerekek. 20.00: Esti Krónika II. 20.25: Kis magyar néprajz. 20.30—20.33: Új könyvek. 21.15—21.27: Versek. 23.00—23.15: Hírek. Időjárás. 24.00—0.10: Hírek. Időjárás.

3. MŰSOR

18.00: Hírek. Időjárás. 18.05: Iskolarádió. 18.25: Új magyar zene a rádióban — a közönség és a kritikusok 1974. évi díjáért. II. rész. 19.25: Kísértetjárás Magyarországon. 19.45: Romantikus zene. 21.04: Hírek. 21.07: Dzsessz Prágából. 21.38: Külföldi tudósoké a szó. 21.53: Hangfelvételek — felsőfokon. 23.00—23.15: Hírek. Időjárás.

PÉCSI RÁDIÓ

17.30: Műsorismertetés, hírek. 17.35: Hét közben. Aktuális riportműsor sok zenével. Szerkeszti: László Lajos. 18.30: Dél-dunántúli híradó. 18.45: Paul Robeson énekel. 19.00: Szerb-horvát nyelvű műsor. Vidám népdalok. Közben: népi kincsek nyomában. Közreműködik: Vujkov Bálint néprajzgyűjtő. — Szomszédaink életéből. — Zene ajándéktekercsről. — Hírek. 19.30: Német nyelvű műsor. Hírek. — A mesekönyvben lapozunk. — Ifjúsági koktél. Hoffmann Antal műsora. 20.00: Műsorzárás.

MAGYAR TV

9.28: Műsorismertetés. 9.30: Delta. Tudományos híradó (ism.) 9.55—10.20: Német nyelv (középisk. I—II—III—IV. oszt.) 10.20: Tréfacsinálók. Angol film. (ism.) 11.55: Játék a betűkkel (ism.) 12.20—12.45: Örökség. Néprajzi sorozat. Magyar parasztbútorok. (ism.) 17.23: Műsorismertetés. 17.25: Hírek. 17.30: Expedíció a kőkorszaki emberek nyomában. Csehszlovák utirajzfilm-sorozat. I. rész. 17.55: Sippal, dobbal, énekszóval . . . Látogatás a budapesti XVI. kerületi Geisler Eta ének-zene általános iskolában. 18.35: Hol vagytok ti régi játszótársak? Dokumentumfilm-sorozat. I. rész. A piló ta. 19.05: Reklámműsor. 19.10: A Közönségszolgálat tájékoztatója. 19.15: Esti mese. 19.30: Tv-híradó. 20.00: Vacsora a hadiszálláson. Tévéjáték. 21.45: Nyitott boriték. 22.25: Tv-híradó 3.

2. MŰSOR

20.00: Műsorismertetés. 20.01: Városok — művek. NSZK-filmsorozat. I. rész. Milánótól Bresciáig. 20.30: Nézetek a gyermeknevelésről. II. rész. 20.55: Tv-híradó 2. 21.15: Zenés film. 21.45—22.55: Kislány a hintán. Szovjet film.

JUGOSZLÁV TV

16.35: Magyar nyelvű tv-napló. 17.30: Távcső. 18.00: A Vajdaságon át. 18.15: Népi muzsika. 18.35: Tudományos stúdió. 19.15: Rajzfilm. 20.00: Szerelemből élni — jugoszláv játékfilm. 21.30: Arcképek: Skender Kulenovic. 22.30: A világ a háborúban — angol dokumentumsorozat.

MÁSODIK MŰSOR

20.00: Amerre vaddisznók járnak. Drámasorozat. (ism.) 21.00: Huszonnégy óra. 21.15: Tv-tárca. 21.45: Szomjas föld — filmsorozat. 22.35: Kaméleon — balett.

24 ÓRA A NAGYVILÁGBAN

Puja Frigyes Belgrádban

Puja Frigyes, a Magyar Népköztársaság külügyminisztere, kedden Milos Minicsnek, a Jugoszláv Szövetségi Végrehajtó Tanács alelnökének, külügyi titkárnak a meghívására Jugoszláviába érkezett. A magyar külügyminisztert a belgrádi főpályaudvaron vendéglátója köszöntötte.

Puja Frigyes a déli órákban koszorút helyezett el az Ismeretlen Katona belgrádi emlékművén, délután pedig megkezdődtek a magyar—jugoszláv külügyminiszteri tanácskozások. Az első eszmecserén a két fél értékelte a magyar—jugoszláv kapcsolatok fejlődését, és elégedetten állapította meg, hogy az együttműködés a Kádár János és Joszip Broz Tito találkozóin meghatározott elvek szellemében, pozitívan fejlődik. A tanácskozáson ezenkívül szó volt még időszerű külpolitikai kérdésekről, mindenekelőtt az európai helyzetről és más nemzetközi problémákról. A külügyminiszteri megbeszélések szerdán folytatódnak.

Milos Minics kedden este a Szövetségi Végrehajtó Tanács új-belgrádi székházában díszvacsorát adott magyar vendége tiszteletére.

★

✦ PEKING: Kedden délután a kínai kormány meghívására hivatalos látogatásra Pekingbe érkezett Dominic Mintoff, a Máltai Köztársaság miniszterelnöke.

✦ *BERLIN: Az NDK-ban eddig még sohasem volt olyan nagy az állatállomány, mint jelenleg: a tsz-ek és az állami gazdaságok, továbbá a háztáji gazdaságok tulajdonában 5 millió szarvasmarhát és 11,5 millió sertést tartanak nyilván.*

✦ TOKIÓ: A japán dolgozók hagyományos tavaszi bérharcának előkészítő bizottsága fehér könyvet hoz nyilvánosságra az idei sztrájksorozat céljairól. A legfontosabb követelések között szerepel a bérek felemelése, a minimális bér rögzítése, a munkanap lerövidítése és a kapitalista „racionalizálás" azonnali beszüntetése.

✦ *MOSZKVA: Pimen, Moszkva és egész Oroszország patriarchája tartotta keddre virradó éjjel Moszkvában a központi karácsonyi istentiszteletet (a régi szláv egyházi naptár szerint karácsony január 7-re esik), amelyen a moszkvai hívők mellett hagyományosan részt vettek a diplomáciai testületek tagjai is.*

✦ PÁRIZS: Négyezer főnyi tömeg tüntetett hétfőn Párizsban és több száz fiatal vonult az utcára Marseillesben, tiltakozásul amiatt, hogy három fiatal katonát bíróság elé állítanak. A katonák 200 társukkal együtt szeptemberben Draguigan dél-francia város utcáin tüntetést rendeztek az egységüknél uralkodó rossz viszonyok miatt.

✦ *ISZTAMBUL: Jobboldali diákok hétfőn eltorlaszolták az isztambuli egyetem központi épületét és ellenőrizni akarták az órákra tartó társaik személyazonosságát. A kirobbant verekedés során két diák súlyosan megsebesült. A verekedő tömeget rohamrendőröknek kellett szétoszlatniuk.*

✦ HONG KONG: Egy hongkongi lap szerint Kínában új, „sokat ígérő" rákellenes gyógyszert kísérleteztek ki, és nyolc tartományban ellenőrző vizsgálatokat folytatnak vele. Az új gyógyszerrel állítólag mell-, tüdő, méh- és orr-rák kezelésénél értek el reménytkeltő eredményeket.

✦ *MOSZKVA: A szovjet vezetők részvétüket fejezték ki Leonyid Brezsnyevnek, az SZKP KB főtitkárának, édesanyja, Natalia Gyenyiszovna elhunyta miatt.*

✦ KAIRÓ: A Kairóban kedden aláírt megállapodás értelmében az egyiptomi Bank Misr, valamint a National Bank of Chicago, a Banco di Roma és az Union des Banques Arabo-Francaises (UBAQ) Bank Misr Internationale néven új bankot hozott létre. Ennek célja az egyiptomi tőkeberuházások előmozdítása.

✦ *SZÓFIA: Bulgária lakosainak száma az 1975-ös év kezdetén 8 706 ezer. 1973 vége óta 60 500-zal növekedett az ország lélekszáma.*



Indira Gandhi indiai miniszterelnök (balról) fogadást adott az Új-Delhiben megrendezett filmfesztivál alkalmából. Ezen — képünkön — stílszerű, indiai viseletben, megjelent Gina Lollobrigida is.

★

✦ *VARSÓ: Varsóban kedden délelőtt folytatta tanácskozását a LEMP KB kétnapos plénuma, amelyen Edward Gierek első titkár elnökölt. A kibővített teljes ülés a párt eszmei-politikai és szervező munkájának időszerű problémáit vitatja meg. A vita alapjául a KB különbizottságának írásos jelentése és E. Gierek megnyitó beszéde szolgált.*

★

Vezetőségválasztó gyűlések a Német Kommunista Pártban

„Erősítsük a Német Kommunista Párt sorait" jelszóval Nyugat-Németországban megkezdődtek a pártszervezetek vezetőségválasztó gyűlései, amelyeken átadják a kommunistáknak az új párttagsági könyveket is. A gyűléseket és értekezleteket január és február hónap folyamán bonyolítják le.

A nyugatnémet kommunisták előtt álló fontos problémák megvitatása során a gyűlés résztvevői hangsúlyozzák, hogy a Német KP főfeladatának tartja befolyásának növelését az ipari vállalatoknál, a szakszervezetekben és a tanulóifjúság körében.

A nyugatnémet kommunisták harcolnak a dolgozók — szociáldemokraták, kommunisták, keresztényde mokraták és a párton kívüliek — egységéért, a társadalmi haladásért, a monopóliumok támadásai ellen és a munkásosztály jogaiért vívott küzdelemben.

A gyűlések résztvevői teljes helyesléssel fogadják a Német KP vezetősége által kidolgozott dokumentumot, amely hatékony intézkedéseket irányoz elő az árak és a lakbérek felsrófolása ellen.

A nyugatnémet kommunisták a külpolitikai problémák megvitatása során hangsúlyozzák, hogy következetesen meg kell valósítani azokat a szerződéseket és megállapodásokat, amelyeket az NSZK kötött az európai szocialista országokkal.

★

✦ *NAIROBI: James Callaghan brit külügyminiszter kedden Tanzániából Nairobiba érkezett. Kenya a hatodik afrikai ország, ahova a brit diplomácia vezetője jelenlegi körútján ellátogatott.*

✦ PHNOM PENH: A felszabadító erők kedden újabb rakétatámadást intéztek Phnom Penh repülőterének katonai berendezései ellen. Phnom Penh-i katonai körök szerint a felszabadító erők a repülőtértől 5 kilométerre helyezték el kilövőállásaikat.

✦ BUKAREST: Mint már jelentettük, Mario Soares portugál külügyminiszter Romániában tett háromnapos látogatásának befejeztével hétfőn délután elutazott Bukarestből. Látogatása idején román—portugál kulturális és tudományos együttműködési, valamint vízum-megállapodást írtak alá.

✦ *HANOI: Nyolc állásukból vetették ki a Lon Nol csapatokat a kambodzsai felszabadító erők január 7-én a 4. számú országút mentén, Phnom Penhtől délnyugatra — jelenti az AKI hírügynökség. Egyidejűleg meghiúsították az ellenség kísérletét két helység visszaszerzésére.*

✦ JOHANNESBURG: Kedden is folytatódott a délafrikai Johannesburg közelében lévő Vaal Reefs aranybánya 12 ezer bányászának sztrájkja. A rendőrség szerint a sztrájkoló bányászok és a kivezényelt rendőrök közötti vasárnap este óta tartó összetűzések során négy bányászt leőttek, tizenhárman megsérültek. A rendőrség kilenc bányászt letartóztatott. A Vaal Reefs-i aranybánya termeli a délafrikai arany 41 százalékát.



Az amerikai Központi Hírszerző Hivatal, a CIA a mostani vizsgálat miatt újra a nemzetközi érdeklődés középpontjába került. Képünkön: a CIA épülete.

Giscard d'Estaing „népi" köztársasága

A demagógia csúcspontja

Giscard d'Estaing elnök hétfőn este a francia televízióban nyilatkozva kijelentette, hogy a Francia Köztársaság — amely „korábban polgári köztársaság volt" — az 1962-es alkotmány életbelépésével (ennek értelmében az elnököt közvetlenül a lakosság választja) immár „népi köztársasággá vált".

Francois Mitterrand, a Szocialista Párt első titkára viszont — ugyancsak a televízióban nyilatkozva — azt hangoztatta, hogy a jelenlegi államforma inkább „konzuli köztársaságnak" tekintendő. Az előző alkotmányok a nemzetgyűlés kezébe adták a hatalmat, most viszont azt teljesen az elnök gyakorolja, „az igazi köztársaság, a gazdasági és szociális köztársaság majd csak akkor jön létre — mondotta Mitterrand —, ha majd megszűnik az egyik osztálynak másik által való kizsákmányolása, és ez a köztársaság majd szocialista köztársaság lesz".

A két nyilatkozatra az adott alkalmat, hogy január végén ünneplik a Francia Köztársaság fennállásának századik évfordulóját. A második császárság bukása után ugyan már 1870-ben kikiáltották a köztársaságot, de a parlament csak 1875-ben iktatta véglegesen törvénybe a köztársasági államformát Franciaországban.

A Quotidien de Paris rámutat arra: az elnök egyszerűen „népi"-nek nyilvánítja a köztársaságot, de tulajdonképpen arra törekszik, hogy egy olyan „korszerű" államot teremtsen, amelynek ő lenne az „elnök-vezérigazgatója".

Az L'Humanité vezércikkében hangsúlyozza: a jelenlegi rendszernek „népi köztársaságként" való feltüntetése a demagógia csúcspontja. Az elnök azzal, hogy karácsony napján három szemeteltakarító munkást meghívott reggelizni az Elysee-palotába, nem feledtetheti azt a tényt, hogy a jelenlegi rendszert a pénz hatalma jellemzi, amely tűrhetetlen egyenlőtlenségeket teremt és hogy az elnök ebben a rendszerben csak a kiváltságosok kasztjának megbízottja.

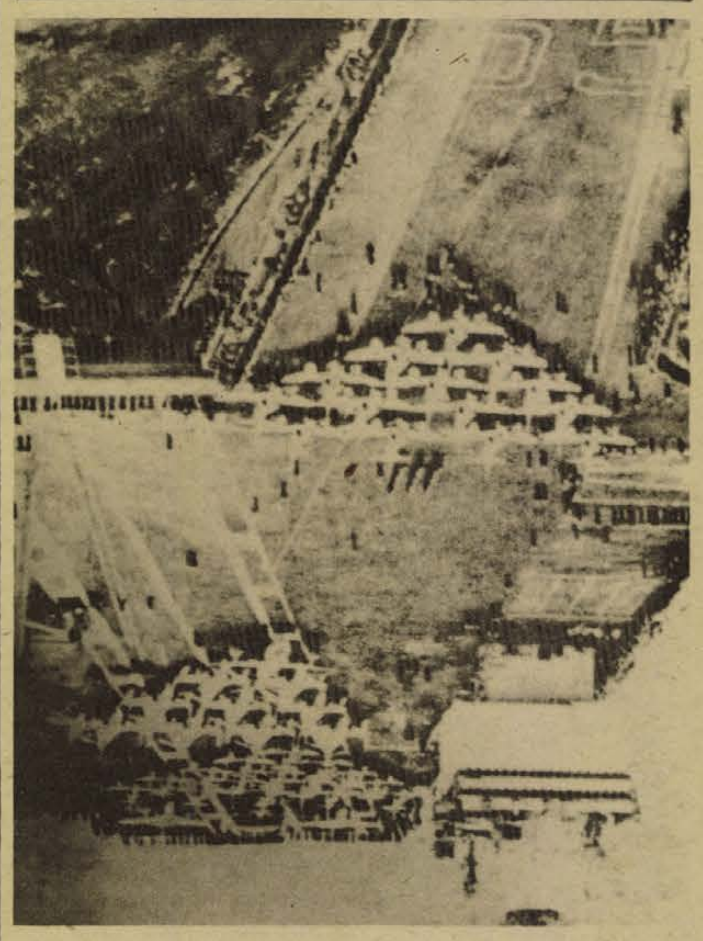

Az Egyesült Államok legnagyobb hadihajója, az Enterprise repülőgép-anyahajó — képünkön — kifutott a fülöp-szigeti Subic Bay flottabázisról és tíz más kolosszussal együtt az UPI jelentése szerint Vietnam felé tart.

Kommentár

Hadihajók és dzsungelek

Az UPI amerikai hírügynökség jelentése szerint Dél-Vietnam partjai felé tart egy tizenegy hajóból álló amerikai flottaegység — nem is akármilyen. A kolosszusok között van az Egyesült Államok legnagyobb hadihajója, az Enterprise nevű repülőgép-anyahajó, amely a többiekkel együtt — az UPI szerint — szerdán délben éri el Dél-Vietnam partszegélyét.

A hivatalos Washington hallgatásba burkolózik, katonai középszinten egy bágyadt cáfolat felröppent. Bármi lesz is a hajók konkrét úticélja, maga az irány eleve erődemonstráció, ráadásul olyan pillanatban, amely semmiképpen nem lehet véletlen.

A világsajtó ugyanis, amelynek hasábjairól az utóbbi időkben legalábbis megfogytak az indokínai jelentések, újra tele van vietnami nevekkel. Közülük a legfontosabb alighanem Phuoc Binh. Az európai fogalmak szerint alig város, de fontos közigazgatási centrum — Phuoc Long tartomány székhelye. A délvietnami szabadságharcosok a legutóbbi órákban elfoglalták ezt a várost.

Pontosabban: visszafoglalták és éppen ez a dolog lényege. A Phuoc Binh körül vívott harcokban nagyjából fellelhető az egész jelenlegi dél-vietnami dilemma. Ennek lényege az, hogy a saigoni rezsim — a saját óriási méretű belpolitikai problémái ellenére — továbbra is áradó — nagy amerikai segítséggel és minden eszközzel egy célra összpontosítja erőfeszítéseit: megakadályozni, hogy a szabadságharcosok közigazgatása kikristályosodjék, hogy valóban szárba szökkenjen a béke a felszabadított területeken.

Mindenütt ez Thieu taktikája és ez volt a helyzet Phuoc Long tartományban is. Ennek székhelye, Phuoc Binh a párizsi egyezmények aláírása idején a szabadságharcosok kezén volt. Az egyezmény alapvető pontja, hogy a fennhatósági sávoknak ott kell megszilárdulniok, ahol az aláírás pillanatában voltak.

Saigonban mégis úgy gondolták, ha rajtaütéssel elfoglalják a tartományi székhelyet, megnehezítik a békés közigazgatás kialakítását. Pontosan ez történt. A DIFK sokáig hangoztatta, nem tűrheti tétlenül ezeket a nyilvánvalóan hosszú távú politikai célok jegyében fogant területrablásokat. Most újra bebizonyította, hogy ereje is van igaza érvényesítéséhez — Phuoc Binh-nél visszaállt a Párizsban elfogadott állapot.

Ez a lényeg és ezen akkor sem változtat az amerikai flottamozdulat, ha annak nemcsak iránya, de úticélja is a dzsungel-borította dél-vietnami part.

Olvastuk, hallottuk Baranyáról

Hamarosan elkészül a megye műemléktérképe — írja a Magyar Nemzet. — Baranya 316 községe közül kétszázban már befejezték a felmérést, a műemlékek megmentésére szakszerű javaslatot tettek. Törekvésük, hogy a műemlékek általában valamilyen rendeltetési céllal szülessenek újjá; legyen fogadó, múzeum, posta, kiállítóterem, vagy aminek éppen a legalkalmasabb.

A várbaráti körök eredményes munkája mellett a Mecseki Ércbányászati Vállalat már vállalta, hogy a területükön lévő műemlék jellegű épületeket rendbehozzák. Hasonló társadalmi segítséget vár az a sok műérték, melyek Baranyában találhatók.

*

„Emlékmű feketegyémántból." A Magyar Hírlap munkatársa a Mecseki Szénbányászati Vállalat Kossuthbányai üzeméről ír ezzel a címmel. A cikkből megismerhetjük a külön műszak kiemelkedő teljesítményét, melyet a bányászok a felszabadulási emlékmű anyagi támogatására szerveztek. Kétszáz ezer forintot utaltak át erre a célra a Kossuthosok, a tröszt üzemei közül a legtöbbet. A teljes összeg így lett majdnem egymillió forint.

*

A cementet nemcsak termelni, hanem utaztatni is kell — olvashatjuk a Népszabadságban. — A Beremendi Cementmű termelése már elérte az évi 900 ezer tonnát. Mivel az őszi hónapokban egy vállalat sem halmozza fel a cementet, így az a BCM silóiban vesztegel. A fogyasztók másik része a cement kétharmadát zsákokban kéri, és csupán a Déldunántúli Tüzép telepeire évente 6–7 ezer szakadt cementzsák érkezik, mert a papírzsák sem a tárolást, sem az utazást nem bírja. Pécsett a Pollack Mihály Műszaki Főiskola kutatói foglalkoznak a cement műanyagfóliába történő csomagolásával, melybe egyéb tárcák, kutatóintézetek, szállító és gyártóművek is bekapcsolódtak. Az egyre emelkedő papírárak is a műanyag előnyét igazolják, marad tehát a mechanikai probléma megoldása, s a pécsiek „vezérletével" ez sem lehetetlen. **Lipóczki József**

Demokratikus és népi szervek megalakulása és működése Baranya megyében

Az első lépések

Nemzeti bizottságok

A népi szervek közül a legelsőnek jöttek létre és a legfontosabb feladatokat látták el a nemzeti bizottságok. Nem rendeletek alapján kezdték meg működésüket, hanem a Magyar Nemzeti Függetlenségi Front programja szerint. A Nemzeti Függetlenségi Front programja 1944. november 30-án a következő módon határozta meg a nemzeti bizottságok feladatát és szervezetét:

„A német elnyomók és magyar cinkosaik elleni harcban, a fasiszta és feudális reakció szétzúzására és a demokratikus átalakulás biztosítására községenként és városonként a demokratikus pártok megbízottaiból és a kipróbált Hitler-ellenes hazafiakból nemzeti bizottságokat kell teremteni. A nemzeti bizottságok a Magyar Nemzeti Függetlenségi Front helyi szervei, amelyek egyesítik a demokratikus hazafias erőket és vezetik a harcot a demokratikus népi Magyarországért".

Pécsett a város felszabadulása után néhány nappal a demokratikus pártok küldötteiből „Intéző Bizottság" alakult és csak később nevezték Nemzeti Bizottságnak. Később a szakszervezet is képviseltette magát a pártokhoz hasonló arányszámban.

A nemzeti bizottságok létrehozásában a legfőbb szerepe a Magyar Kommunista Pártnak volt, amely az ország egész újjáépítését irányította.

Amikor a nemzeti bizottságok a közigazgatást megszervezték, utána már tisztán csak politikai ellenőrző feladatokat láttak el, majd szerepük egészen lecsökkent. 1949 január végén pedig hivatalosan meg is szüntették őket.

Igazoló bizottságok

Az ideiglenes nemzeti kormány az 1945. április 18-án megjelent 1080/1945. M. E. sz. rendelettel intézkedett az igazoló bizottságok felállításáról, de megszervezésük a helyi nemzeti bizottságokra tartozott. A rendelet szerint igazolni kellett a közalkalmazottakat, a pedagógusokat, társadalmi szervezetek dolgozóit, a szabad pályán működő értelmiségi foglalkozásúakat (orvos, gyógyszerész, mérnök, ügyvéd, állatorvos, újságíró, színész, stb.).

Az igazoló eljárás során ezek a bizottságok azt igyekeztek megállapítani, hogy milyen volt az igazolás alá vontak korábbi magatartása: nem vétettek-e a nép ellen, nem voltak-e nyilas, vagy más fasiszta párt tagjai.

A felszabadulás után a népi szerveknek nagy szerep jutott az új demokratikus élet megindításában. E szerveken keresztül szólt bele a nép a saját sorsának irányításába. Községi, járási, városi, megyei és országos szinten ezek a szervek adták azt a keretet, amelynek segítségével a felszabadult nép kialakította gazdasági, kulturális, társadalmi, igazgatási, államszervezeti rendszerét.

Üzemi bizottságok

A gyárakban, üzemekben, vállalatoknál népi szervekként alakultak meg az üzemi bizottságok. Fontos szerepük volt az ipari termelés felszabadulás utáni megindításában, az üzemek újjáépítésében, a munkásosztálynak a hatalomért folytatott harcában. Az üzemi bizottságok létrehozásáról a kormány később, 1945. február 15-én intézkedett az 50100/1945. Ip. M. sz. rendeletével. A népi demokratikus viszonyok kialakulása kezdetén az üzemi bizottságok valósították meg az ipari termelés munkásellenőrzését.

Az üzemi bizottságok hatásköre kiterjedt a munkaviszonyt ellenőrző összes ügyekre: a munkabérre, a munka- és szabadságidőre, a munkások jogaira, gazdasági és szociális érdekeire, a családvédelemre, az üzembiztonsági és egészségügyi berendezésekre, a balesetek elleni védekezésre, a fegyelmi ügyekre, a gyári munkarend és munkafegyelem kérdéseire, az üzemeknek a fasiszta elemektől való megtisztítására. De feladatuk közé tartozott a termelés fokozásának előmozdítása, az új munkamódszerek bevezetése.

Termelési bizottságok

A felszabadulás után fontos nemzeti érdek volt a mezőgazdasági munka sürgős megszervezése. Munkaerő és fogaterő híján elsősorban kisparaszti módon lehetett a földeket megművelni. A földbirtokreformot végrehajtó népi szervek, a Községi Földigénylő Bizottságok, a Megyei Földbirtokrendező Tanácsok és az Országos Földbirtokrendező Tanács is arra törekedtek, hogy ne maradjanak műveletlenül a szántóterületek.

A mezőgazdasági termelés tervszerű irányítása a termelési bizottságok feladata volt. A megyei termelési bizottság a Nemzeti Függetlenségi Front pártjainak a delegáltjaiból, a mezőgazdasági szakbizottságok és a gazdasági munkásképviselet küldötteiből, valamint a gazdasági felügyelőség vezetőjéből alakult meg.

A Földmunkások és Kisbirtokosok Országos Szövetsége (FÉKOSZ) 1945-ben alakult meg a Magyarországi Földmunkások Szövetségének utódaként. A régebbi szervezet olyan céllal alakult újjá, hogy a földmunkások és kisbirtokosok érdekvédelmi szerve legyen. Fontos szerepe volt a földreformmal szembehelyezkedő reakciós erők elleni harcban. Volt mezőgazdasági munkaközvetítő joga is. A helyi csoportok képviselői mindenütt részt vettek a falusi népi szervekben.

Az Újbirtokosok és Földmunkások Országos Szövetsége (ÚFOSZ) a földhöz jutott újgazdák gazdasági, társadalmi és kulturális érdekvédelmi szerve volt.

A FÉKOSZ és az ÚFOSZ egyesüléséből jött létre 1948. december végén a Dolgozó Parasztok és Földmunkások Országos Szövetsége a (DÉFOSZ). A szegényparasztság és középparasztság egységes parasztszervezete volt.

Népi bizottságok

Községi, járási, városi és megyei Népi Bizottságok alakultak 1948-ban. A megyei népi bizottságok a megyék legfőbb gazdasági, igazgatási és politikai népi ellenőrzési szervei lettek. A megyei Népi Bizottság az összes megyei szerveket és azok funkcióit figyelemmel kísérte; bizottságilag összefogta és összehangolta az összes népi szervek és szakhivatalok működését.

A megyei Népi Bizottság Baranyában is a tanácsok rendszere kiépítéséig működött.

Dr. Kopasz Gábor

Nyikoláj Zabelkin, a Szovjetunió Hőse

Magyarországért harcoltunk



Utcai harcok hazánk felszabadításakor.

Szerencsés embernek tartom magam, mert Magyarország felszabadulásának 30. évfordulóját itt, magyar barátaim körében élem.

Három évtizeddel ezelőtt részt vettem Magyarország területén a német fasiszta hadsereg elleni harcokban. Katonasorsom végigvitt az országon a keleti határoktól a nyugatiakig, részt vettem csatákban az ország déli és északi körzeteiben. Sok mindent átéltem a fél év alatt. Minderre visszaemlékezvén azonban nem vállalkozom rá, hogy időrendi sorrendben felidézzem minden egyes nap eseményeit. Inkább a Magyarországgal és a magyarokkal való találkozásaim legjellemzőbb és véleményem szerint legfontosabb epizódjait emelem ki, amelyek egész életemre hatottak, s hazám után Magyarországot a legközelebb hozták hozzám.

Az első lépések

Az emberi emlékezet különösen mélyen őrzi azt, amivel először kerül szembe. Bennem is élénken él az a nap, amikor először léptem magyar földre. Hajnalban a Katyusa-üteg, amelynek parancsnoka voltam, elhagyta lőállását, hogy előbbre vonuljon. Hamarosan kibontakozott előttünk Szeged képe.

Egységünk megkerülte a várost, és megállt a Tisza-parton. Átkelőhelyet kellett keresnünk, méghozzá gyorsan, mert a túlsó parton már gyalogságunk harcolt, és tudtuk, hogy nagy szükség van segítségünkre. Szerencsénk volt: a műszakiak már megépítettek egy pontonhidat, megkezdődött az átkelés. Küldöncöt menesztettem az ütegért, jómagam az átkelőhely közelében maradtam. Rágyújtottam. Néhány perc múlva megjelentek Katyusáink, mögöttük a lőszerszállító teherautó. Elindultam a kocsik felé. És ekkor történt valami, ami sok más példa mellett tanúsítja, hogy a Vörös Hadseregnek Magyarországon jó segítői voltak, s a fasizmust az egyszerű emberek éppúgy gyűlölték, mint mi.

Elindultam a lőszerszállító kocsik felé. A tűzfegyverek már a part közelében jártak, de a lőszeres kocsik még csak akkor kezdtek leereszkedni a folyóhoz. S ekkor az egyik teherkocsi közelében felrobbant egy ellenséges lövedék.

Alighanem senki sem törődött volna vele: elvégre háború van, és háborúban lőni szoktak! A következő pillanatban azonban a teherautó kigyulladt. Bizonyára szilánkok sértették meg a benzintartályát.

A helyzet nagyon komoly volt: a teherautón tíz láda volt, mindegyikben két-két harci rakéta. Ha a tűz eléri a ládákat és meggyullad a robbanópor a rakétákban... Katasztrófa! Egy szempillantás alatt semmi sem marad az ütegből, sem a pontonhídból.

Ugyanúgy tudta ezt az üteg minden harcosa, mint én. Azzal is tisztában voltunk, hogy a baj elhárítására nagyon kevés az idő. Ezért a katonák, nem várva parancsot, az égő teherautóhoz rohantak, a sofőrök pedig a Katyusákhoz és a lőszeres kocsikhoz futottak, hogy minél messzebbre vigyék őket az égő kocsitól.

Mire odaértem a lángoló teherautóhoz, az első ládákat már leemelték róla, és távolabb vitték. Honnan volt az embereknek ennyi erejük? Renszerint két harcos cipelt egy ládát. Hát ez meg kicsoda? Egy civilruhás férfi, fején kis posztókalap. Körülnéztem, s akkor megpillantottam még két másik parasztembert is a kocsi mellett. Ők idősebbek voltak, mint az előbbi. No, de nem volt idő töprengésre, hogy kicsodák és honnan kerültek ide. Cselekedni kellett. Minden perc drága!

És sikerült!

Az égő teherautót még idejében lepakoltuk, majd önkéntes segítőinkkel együtt a lerakott ládákat feldobáltuk a többi kocsira.

A leégett kocsi sofőrje elmondta, hogy amikor kigyulladt a teherautó, a három magyar futott oda elsőnek. Szó nélkül hozzáfogtak lerakni a ládákat a kocsiról. Különösen a húsz-huszonkét éves forma fiatalember igyekezett nagyon. Valószínűleg nagyon erős lehetett: egymaga dobta a vállára a kocsiról leadott ládát, és vitte biztonságosabb helyre.

(Folytatjuk)

KENDE SÁNDOR

Furcsa lány

53.

És az ablakkerethez üveget is szereztem. Zuglóból, az Erzsébet királyné útja végén, a reszelőgyárból. Két tábla üveget kaptam egy fél zsák krumpliért, amit Mátyásföld előtt egy árokba dőlt kocsi alól ástam ki az egyik repülőtéri éjszakán. Be is vágták a reszelőgyárban az üveget a megfelelő méretre: madzaggal centiztem le a keretről, s a szükséges hosszban megbütyköltem a zsineget, úgy vittem ki nekik Zuglóba, a krumplival együtt. De szállítóeszközt az üveghez nem adtak, egy triciklit találtam csak a gyár rozsdatemetőjében, kerekek nélkül. Mégis azon húztam haza az üveget, tengelyen és sáros hóban. És a két üveglap közül csak az egyiket törtem össze, otthon, amikor már majdnem elkészültem az egésszel, az utolsó pillanatban. Az egyik keret már a helyén állt, szépen illeszkedett a forgópántokon, csikorgás nélkül fordult ki és be — tulajdonképpen a másikkal is végeztem, csak ahogy a keretbe emeltem volna, akkor roppant egyet, és csörömpölve csapódott a bakancsomhoz az elvetemült.

Úgy megijedtem, káromkodni se tudtam.

Apám se. Aki kivételesen, éppen akkor, otthon tartózkodott.

Legalább egy hosszú percig álltam dermedten, aztán forgolódni kezdtem az üres kerettel együtt.

Erre már ő is megmozdult. Kitért az utamból, nem akart bántani, alig hallhatóan dörmögte maga elé:

— Na, ezt még tanulnod kell, cimbora...

Válaszképpen a keretet is odavágtam, a csörömpölő táblaadarabok tetejébe.

Az ajtóban elkapott, nem engedte, hogy kirohanjak. És azt se, hogy belevágjam dühömben a szerszámom a kész üvegbe is.

— Világ bakkecskéje! — kiáltott rám. — Mit akarsz?! A szimpla ablak is ablak, te őrült!... Legalább érdemes fűteni!

Igen, persze, igaza van, csak menne most innen valahová!...

Nem, a takarításnak még nincs sok értelme — de az ablak már valami, ezt-azt el lehet kezdeni... például a zongoraterítőről a vakolatot és a szemetet ki kell rázni, a fekete politúr-lakkos borítást végre újra fényesre dörzsölni... talán...

Apám fejében is megfordulhatott, ez vagy csak ilyesmi. Mert elengedett előbb, csak utána kérdezte meg:

— Az ő zongorájuk megmaradt?...

Nem kellett válaszolnom. Kifordult, szénért indult.

A szomszéd pincéből szerezte a szenet. Ott megmaradt a szén, vagyis csak az maradt mea, a lakókat nem láttuk.

Apámnak ez jelentette az ünnepet. Hogy befűthetett. Tulajdonképpen tehát örült az ablaknak ő is.

És annak, hogy jól megy az üzlet. Tűrhetően. Ezekben a napokban kesztyűket és villanykörtéket árult. De már nem a hátsó utcában, hanem a Nagykörút és a Rákóczi út sarkán, a járdára kirakott deszkaládáin. Hogy honnan szerzett ennyi kesztyűt és ezt a rengeteg villanykörtét? — soha nem kérdeztem meg.

A kesztyűkből kaptam tőle egy párat, kiválaszthattam a legmelegebbet.

De a villanykörtéket igazán nem értettem. Ki tudja, és ki nézi, hogy jók-e? Ő se tudhatja, hiszen hol a pokolban próbálta volna ki? És kinek kell villanykörte, éppen hogy villanykörte annak, akinek kabátja sincs, ablaka sincs — és egyáltalán, még villany sincs sehol?!

Hiába. Alighanem apámnak volt igaza. Mert minden kellett, ami kapható. Csak legyen.

A felkészülés. A hit jele.

Tünete vagy okozója — minek?

Hogy kezdődik. Hogy el tud kezdődni... El tud kezdődni, mert el akar kezdődni. Valami.

Arra hát maradt még erő.

3.

Engel Bandit úgy kellett keresnem, hogy sehol se kérdezősködhettem utána. Hátha éppen azzal hozok rá bajt, ha érdeklődöm.

Lehet, hogy fölösleges volt ez az óvatosság, vagy legalább is túlzott. A vakmerőségben azonban nem hiszek, könnyelmű pedig legföljebb önmagával legyen az ember. A másikat akkoriban senki se merte kockáztatni; ezekben az első reménykedésekben mindenesetre még nem. A töredezett időnek ez volt a hősiessége.

(Folytatása következik.)

Halálozás

Mély fájdalommal tudatjuk, hogy szeretett feleségem, édesanyám, nagymamánk, testvérem, kedves rokonunk,

SZOMOR KÁROLYNÉ

sz.: Fiedler Mária, PIÉRT nyugdíjas, életének 65. évében elhunyt. Temetése január 8-án, (szerdán) fél 4 órakor lesz a pécsi központi temetőben. A gyászoló család.

Szomorú szívvel tudatom, hogy drága jó édesanyám,

REISCH ERZSÉBET

69 éves korában váratlanul elhunyt. Temetése a központi temetőben 1975. január 10-én 3 órakor lesz. Gyászoló fia.

Fájdalommal tudatjuk, hogy szeretett anyósom, nagyanyám, és dédnagyanyánk,

ÖZV. CSUMA MIHÁLYNÉ

78 éves korában elhunyt. Temetése január 10-én, (pénteken) fél 3 órakor lesz a Vasas I. temetőben. A gyászoló család.

Mély fájdalommal tudatjuk, hogy forrón szeretett édesanyánk, nagymamánk, nagynéni, dédike,

ÖZV. PFEIFER ANTALNÉ

Paul Erzsébet, 91 éves korában, január 3-án csendesen elhunyt. Temetése január 10-én, (pénteken) 2 órakor lesz a központi temetőben. Gyászolják: leányai, unokái, unokavője, dédunokája és rokonsága.

Mély fájdalommal tudatjuk, hogy forrón szeretett férjem, édesapám, fiam, testvérünk, sógor és nagybácsi,

RAJNAI ALAJOS

DD Gázgyártó és Szolgáltató Vállalat volt művezetője és párttitkára, 62 éves korában december 31-én, tragikus hirtelenséggel elhunyt. Temetése január 9-én, (csütörtökön) fél 4 órakor lesz a központi temetőben. A gyászoló család.

Nagy fájdalommal közöljük, minden külön értesítés helyett, hogy

DR. SULYOK LORÁNDNÉ

sz.: Mészáros Erzsébet, súlyos szenvedés után f. évi január 2-án elhunyt. Drága halottunkat 1975. január 10-én, (pénteken) du. fél 1 órakor fogjuk a pécsi köztemető kápolnájából utolsó útjára elkisérni. A gyászoló család.

Fájdalommal tudatjuk, hogy nagyanyánk,

ÖZV. SZILLI ISTVÁNNÉ

szül.: Marschall Etelka elhunyt. Temetése január 10-én, (péntek) fél 4 órakor lesz a központi temetőben. Gyászoló unokák.

Mély fájdalommal tudatjuk, hogy szeretett férjem, édesapánk, nagyapánk és apósunk,

KOVÁCS LAJOS

életének 71. évében elhunyt. Hamvasztás előtti búcsúztatása január 10-én, 15.30 órakor a pécsi köztemető ravatalozó termében. Gyászoló család.

Mély fájdalommal tudatjuk, hogy szeretett fiam, testvérünk, sógorunk, nagybátyánk, kedves rokonunk,

BERNÁTH LAJOS

Csehszlovákiában, 61 éves korában elhunyt. Búcsúztatása 9-én, 17 órakor lesz Pécsszabolcson. A gyászoló család.

Mély fájdalommal tudatom, hogy

HOFFMANN LAJOSNÉ

sz.: Enyeszti Mária, f. hó 5-én meghalt. Temetése 13-án, du. fél 1 órakor lesz a központi ravatalozóból. A gyászoló család.

Mély fájdalommal tudatjuk, hogy szeretett feleségem, testvérünk, nagynénink, sógornőnk és rokonunk,

VARGA ISTVÁNNÉ

szül. Tönkö Ilona

62 éves korában elhunyt. Hamvasztás előtti búcsúztatása január 9-én, du. 4 órakor a központi temetőben. Gyászoló család.

Mély fájdalommal tudatom, hogy szeretett anyám,

ÖZV. KRUISZ NÁNDORNÉ

MÁV felügyelő özvegye, életének 79. évében, január 6-án hirtelen elhunyt. Temetése január 8-án, szerdán du. 2 órakor lesz a sellyei temetőben. Gyászoló fia.

Mély fájdalommal közöljük, hogy

ÖZV. BODÁNY JÁNOSNÉ

Vasas II., Fenyő utcai lakos, hosszú szenvedés után elhunyt. Búcsúztatása hamvasztás után lesz. Hamvasztás utáni búcsúztatásáról külön értesítést közlünk. Gyászoló család.

Mély fájdalommal tudatjuk, hogy drága jó édesanya, nagyanya, testvér, anyós, sógornő és kedves rokon,

ÖZV. BÁLINT ADNRÁSNÉ

Szamos Mária

nyugdíjas MÁV főfelügyelő özvegye, 75 éves korában, 1975. január 1-én, váratlanul elhunyt. Drága halottunkat folyó hó 9-én, délután 3 órakor kisérjük a pécsi központi temető nagycsarnokából utolsó útjára. Emlékét örökre szivünkbe zárjuk. A gyászoló család.

Köszönet

Ezúton mondunk köszönetet azoknak, akik szeretett feleségem, anyánk, nagyanyánk,

KOVÁCS LAJOSNÉ

temetésén részt vettek és jelenlétükkel fájdalmunkat enyhiteni igyekeztek.

Köszönetet mondunk mindazoknak a rokonoknak és ismerősöknek, utcabelieknek, nagyárpádiaknak, akik szeretett halottunk,

WEISZHARDT JÓZSEFNÉ

temetésén részt vettek, koszorúk és virágok küldésével fájdalmunkat enyhiteni igyekeztek. Külön köszönet dr. Nyitrai családnak, akik oly sokszor meglátogatták betegsége alatt. A gyászoló család.

ÁLLÁS

Gépkocsivezető B, C, D, E vizsgával, gyakorlattal állást keres. „Megbízható" jeligére a Hunyadi úti hirdetőbe.

Keresek megbízható idősebb nőt, aki otthonomban öregségemben segítőm lenne. Külön bejáratú szobát biztosíthatok. Jelentkezés délelőtt Erreth Lajos u. 9.

Bejárónőt háztartási munkára felvennék. „Délelőtt" jeligére a Sallai utcai hirdetőbe.

LAKÁS

Elcserélném Kossuth utcai első emeleti kettőszobás komfortos lakásomat 1.5 vagy kettő szobásra. „Lehet távfűtéses" jeligére a Hunyadi úti hirdetőbe.

Különbejáratú bútorozott albérleti szoba, gyermektelen házaspárnak azonnal kiadó. Engels u. 265. Fehérhegy.

Fiatal házaspár uránvárosi bútorozott különbejáratú szobát keres. Cím: Fróna János, Pécs, III. 39-es dandár 9/c.

ELCSERÉLNÉM nagy szoba nagy konyha, spejzos lakásomat kertvárosi másfél szobásért. „Különbözettel" jeligére a Bem utcai hirdetőbe.

Elcserélném belvárosi első emeleti szoba konyhámat, gáz, víz, WC bent van, külvárosi kétszoba konyhásra. Esetleg nagy konyha szobás éléskamrásra. Érdeklődni: 16 óra után. Frenc Józsefné, Pécs, Felsőmalom u. 11.

Házaspár albérletet keres, azonnalra. Fürdőszoba használattal. „Gyermektelen" jeligére a Sallai utcai hirdetőbe.

GÉPJÁRMŰ

GARÁZS eladó. Kodály Zoltán utcában. Tel.: 18-466.

Garázs kiadó. Kertváros, Pannónia u. 2/a. Telefon: 14-197.

600-as Fiat blok és fém nyúlketrec eladó. Réthy, Szabadság u. 15.

ADÁS—VÉTEL

Eladó jó állapotban lévő 2 ajtós szekrény, egy vitrines szekrény, egy kerek asztal. Érdeklődni: Bene Tiborné, Pécs, Kertváros, Krisztina tér 21. VI. em. 25. ajtó.

130—140 kg-os sertés eladó. Kertváros, Rakéta utca 19.

3 éves tehén borjúval eladó. Érdeklődni: 7841, Adorjás, Papp József.

MODERN GARNITÚRÁK

3880 forinttól részletre kaphatók

VAJTA kárpitos

Pécs, Déryné u. 11.

Egyszemélyes kombinált szobaberendezés és diner eladó. Megtekinthető: 5 óra után, Pécs Rippl-Rónai 26. Földszint 2.

Sötét fényezett hálószoba (régi) 9 darabból álló, sodronnyal, matraccal, ezer forintért eladó. Érdeklődni: Boszorkány út 6. sz. délután 3—6-ig.

Eladó 2 db fotelágy, Székely Bertalan u. 13. Lakatosék.

Két db választási bikaborjú eladó. Péti József, Mánfa 197. szám.

Lucernaszéna és zabszéna eladó. Basamalom út 6. Telefon: 17-640.

Egy 4 éves tehén, 9 hónapos vemhes, eladó. Magyaregregy, Kossuth utca 46. sz.

5 db 110 kg-os sonkahízó eladó. Bogdása, Kossuth L. u. 17. sz.

Dobfelszerelés eladó. Mohács, Tomori u. 21.

Hampshire naposcsibe 1975. január 20-tól május 10-ig megrendelhető, Halász Béla, 8636, Balatonöcsöd, Szabadság út 170. Telefon: 45-014.

Olcsón eladó egy 130 kg-os hízó. Érdeklődni: Oroszló, Petőfi u. 70. Renner.

Önjáró 600-as szalagfűrész üzemképesen eladó. Husz József, Dencsháza.

Jókarban lévő 3/4-es férfikerékpárt keresek megvételre. Arajánlatokat kérem a kerékpár márka megnevezésével. „S R" jeligére a Sallai utcai hirdetőbe küldeni.

INGATLAN

Harkányban vagy Balatonon társasüdülőben kész vagy félkész egyszobás lakrészt vennék. „Üdülő" jeligére a Hunyadi úti hirdetőbe.

250 négyszögöl felforgatott hétvégi telek zártkerti területen, Kővágószőllősön, betegség miatt eladó. 60 Ft négyszögöle. Cím: Pécs, III. ker. Hajnalka u. 21. Kovácstelep.

2 család részére is alkalmas családi ház eladó, 1516 négyszögöl területtel, azonnal beköltözhetően. Újpetre, Fő út 98. Horváth József.

Egyedüli, idős nőnek eladó különbejáratú szoba, konyha, kamra a belvárosban. Érdeklődni: Kőrösi Csoma S. u. 10. Cipész.

3 szobás távfűtéses tapolcai öröklakásomat elcserélném pécsi hasonlóra. Lehet főbérleti is. „Nyár" jeligére a Bem utcai hirdetőbe.

Balatonberényben 100 négyszögöl villatelek eladó. Nagykanizsa, Béke u. 69. Pétervárinné.

Sikondán nyaraló eladó. Érdeklődni: 16 óra után, Komló, Kazinczy u. 2. Nagy György.

Házhely építési engedéllyel eladó. Érdeklődni: Pécs, Főiskola u. 4/1. (Volt Csoronika dűlő)

Eladó 3 szoba összkomfortos beköltözhető családi ház. Garázs van. A gyermekklinikánál. „Igényes" jeligére a Sallai utcai hirdetőbe.

Nagyméretű egyszoba összkomfortos gázfűtéses, belvárosi öröklakás beköltözhetően eladó. Ajánlatokat „OTP átvállalással is lehet" jeligére a Sallai utcai hirdetőbe kérem.

Gyöngyösmelléken eladó nagy családi ház, nagy telekkel, Mia motor, daráló, körfűrész, a falu közepén. Érdeklődni Kossuth Lajos u. 19. vagy Pécs, III. kerület, Ürög, Lajkóköz 3.

Eladó Szentkúton 400 n. öl terület építőanyaggal, víz, villany megoldható. Érdeklődni: Ürögi u. 43.

Azonnal beköltözhetően eladó 1 szoba komfortos házrész Ady E. u. 58. Érdeklődni: 5 óra után, Móricz Zs. tér 5. I. em. 8. Napközben 11-866-os telefonon. Venutti Éva.

Eladó Karácodfán családi ház, melléképületekkel, gyümölcsössel, szőlővel. Állattartásra kiváló. Kövesút, villany van. Munkaalkalom a helyi tsz üzemében. Uránbánya 5-ös üzeme közelben épül. Érdeklődni: Cserdi 7683. Fő utca 42. Izsa Nándor.

Olcsón, azonnali beköltözéssel 3 szoba konyhás lakás, mindenféle melléképületekkel, istállókkal, 800 négyszögöl szőlővel, 400 négyszögöl szántóval eladó. Buszmegállóhoz közel, Kisbudmér, Kossuth Lajos u. 18.

VEGYES

Három hétnél nem idősebb kiskutyákat, kutyámmal felnevelnék. Rózsa László, Hősök tere 6.

NŐI FODRÁSZ

Kertváros-Újtelep.

GYÖNGYÖS UTCA 9.

Kárpitozott bútorok javitását, szállítással vállalom. Léderer Vilmos kárpitos, Tettye u. 49.

A MAGYAR AUTÓKLUB PÉCSI AUTÓISKOLÁJA

felvételre keres

GYAKORLATI OKTATÓI MUNKAKÖR BETÖLTÉSÉRE ÉRETTSÉGIVEL,

hivatásos B, C kat. vezetői engedéllyel rendelkező férfiakat

(22. életév betöltése, 3 év gyakorlat, erkölcsi bizonyítvány szükséges.)

Jelentkezés: részletes önéletrajzzal,

Pécs, Citrom u. 3.



KINCS A HÁZNÁL

A KINCSES KALENDÁRIUM

Kapható a hírlapárusoknál és a postás kézbesítőknél

KINCSES KALENDÁRIUM 1975

EGYESÜLT IZZÓ VILLAMOSSÁGI RT.

felvesz női dolgozókat,

KÖNNYŰ, TISZTA

betanított munkára

Fehér köpenyt biztosítunk.

Bérezés kollektiv szerződés szerint.

Jelentkezni lehet:

Egyesült Izzólámpa és Villamossági Rt.
Sopiana Gépgyára, Pécs,
Szalai András u. 8.
Üzemgazdasági osztály.

Dolgozókat felvesznek

A PÉCSI SZIKRA NYOMDA felvesz 16 éves kortól nyomdai és könyvkötészeti munkára női dolgozókat, gyorsés gépírónőt, üzemrész takarítására takarítónőt, valamint a papírraktárba anyagmozgatót. Jelentkezés a munkaügyi osztályon, Munkácsy M. u. 10—12. (—)

SZERKESZTŐSÉGI munkára, kétműszakos gépírót felveszünk. Jelentkezés: Pécs, Hunyadi út 11. Titkárság. (—)

KOMÁROV GIMNÁZIUM és Szakközépiskola azonnali belépéssel takarítónőt vesz fel. (5700)

RAKTÁRVEZETŐT vasipari gyakorlattal felveszünk. Jelentkezés: Pécsvárad, MEZŐGÉP üzemegység. (42)

A PÉCSI INGATLANKEZELŐ Vállalat felvételre keres „E" kategóriás gépjárművezetői jogosítvánnyal rendelkező építőipari nehézgépkezelőt, valamint építőipari segédmunkásokat. Jelentkezni: Pécs, Bajcsy-Zs. út 4. sz. alatt. Munkaügyi és bérosztályon 8 órától 12 óráig. (47)

GYAKORLATTAL rendelkező gyors- és gépírót és 6 órás fiatalkorúakat felveszünk. Pécsi Bútorgyár, Pécs, Somogyi Béla u. 6. sz. (50)

BARANYA megyei Tanács Kórháza felvesz szakképzett ápolónőket, s. ápolónőket, takarítónőket. Jelentkezés: Pécs, Rákóczi út 2. (51)

SELLYE és Vidéke ÁFÉSZ pályázatot hirdet a Sellyei Ormánság Étterem vezető és helyettes munkakör betöltésére. Havi forgalom: 250/M Ft. Továbbá: pályázatot hirdet a Sellyei Zöldfa Étterem vezető helyettesi munkakör betöltésére. Havi forgalom: 200/M Ft. Pályázati feltételek: mindkét esetben üzletvezetői szakképesítés, 5 éves szakmai gyakorlat, tiszta erkölcsi bizonyítvány. A pályázatot a Sellyei ÁFÉSZ központjába (Sellye, Mező I. u. 72.) kell benyújtani. (51)

ÉLELMISZER Nagykereskedelmi Vállalat felvesz raktárosokat (kezdő is lehet), szállítmánykísérőket, raktári segédmunkásokat. Férfi munkásszállást biztosítunk. Jelentkezés: FUSZÉRT, 1071 Budapest, Dembinszki u. 26. Munkaügyi osztály (Szombat kivételével). (3154)

ÜZEMI segédmunkás munkakörbe női és férfi munkaerőt vesz fel a Nádor Szálloda. Vidékiek és nyugdíjasok alkalmazására is van lehetőségünk. (38)

IRODAI beosztással adminisztrátort keres a NÁDOR Szálloda. (39)

TITÁN Kereskedelmi Vállalat felvesz szakmunkásokat, raktári segédmunkásokat, gépíró adminisztrátorokat, valamint fűtő segédmunkásokat és takarítónőt. Pécs, Megyeri út 59. Raktárbázis, munkaügy. (36)

KÉZBESÍTŐ-takarítónőt alkalmaz a Széchenyi gimnázium állandó munkára. Jelentkezni a gazdasági hivatalban, Pécs, Kossuth L. u. 44. sz. (5674)

KÖZGAZDASÁGI technikumot végzett fiatal munkaerőt felveszünk. Kezdő is lehet. Jelentkezés: MEGYESZER, Pécs, Lyceum u. 4. (54)

VILLANYSZERELŐKET, elektrolakatosokat, lakatosokat felvesz MEGYESZER V. Pécs, Lyceum u. 4. (53)

FELVESZÜNK gyakorlattal rendelkező hegesztő, lakatos, ács szakmunkásokat, valamint segédmunkásokat. Jelentkezés: Beremendi Cement és Mészművek, Gép- és Felvonószerelő Vállalat kirendeltségén. (5703)

A SZABADSZENTKIRÁLYI BÉKE MG. Termelőszövetkezet gépjavító műhelyvezetőt keres azonnali felvételre. Fizetés megegyezés szerint. Jelentkezni lehet a tsz műszaki vezetőjénél. (52)

TAKARÍTÓNŐT és konyhai dolgozót felveszünk. Leánykollégium, Dr. Heim Pál. u. 4. (190)

GYAKORLATTAL rendelkező élelmezésvezetőt és hivatalsegédet felvesz az Egyetem utcai általános iskola. Jelentkezés: Egyetem utca 2. szám alatt. (194)

GÉPKOCSIVEZETŐT UAZ gépkocsira felveszünk. Fizetés a 16/71. sz. rendelet szerint. Pécsi Szőlő-Gyümölcstermelő szakcsoport, Zrínyi út 2. (376514)

A POSTAIGAZGATÓSÁG műszaki ellenőr munkakörbe épületgépész szakképzettséggel rendelkező dolgozót felvesz. Jelentkezés: a munkaügyi osztályon. (376508)

GÉPKOCSIVEZETŐKET és autószerelőket felvesz a Tejipari Szállítási Szolg. Vállalat, Pécs, Ifjúmunkás u. 2. (56)

A PÉCSI DOHÁNYGYÁR új üzemi óvodájába felvételt hirdet szakképzett óvónők számára. Jelentkezés: a munkaügyi osztályon. (376516)

A SZENTLŐRINCI Állami Gazdaság tarcsapusztai tehenészeti telepe felvételre keres tehenészeket. Jelentkezés: Tarcsapusztán. (376513)

A PÉCSI DOHÁNYGYÁR felvételt hirdet nők részére betanított munkakörben félautomata gépek kezelésére, valamint felvesz férfi lakatos szakmunkásokat gépmesteri munkakörbe. Jelentkezés: a munkaügyi osztályon. (376515)

GYAKORLATTAL rendelkező gyors- és gépírónőt felveszünk. Számítástechnikai és Ügyvitelszervező Vállalat. Pécs, Szántó Kovács u. 3. (433906)

GÉPÍRNI tudó, pénzkezelésben is jártas, általános adminisztrátort keres azonnali belépéssel a Röntgen- és Kórháztechnikai Vállalat. Erkölcsi bizonyítvánnyal rendelkezők előnyben. Jelentkezés: Honvéd u. 7. vagy 14-028 telefon. (37611)

TAKARÍTÓNŐKET keresünk felvételre. 7607 Pécs, Diósi út 51. Jelentkezés a gondnoknál. (376501)

TAKARÍTÓNŐKET, udvari segédmunkásokat (nyugdíjasokat is), fürdőkezelőket, hálózati karbantartó villanyszerelőt felveszünk. Jelentkezés gondnokságon. 5. ÉPFU, Pécs, Megyeri út 26. (376507)

TECHNIKAI kisegítőt hosszabb helyettesítésre felveszünk. „Azonnalra" jeligére a Hunyadi úti hirdetőbe. (61)

ÉRETTSÉGIVEL rendelkező munkaerőt forgalmi szolgálattevői munkakörbe — meghatározott időre — felveszünk. Jelentkezés: Pécs, Kossuth tér 2., VOLÁN Irodában. (59)

A BIZOMÁNYI ÁRUHÁZ VÁLLALAT,

PÉCS, TEMETŐ UTCAI BÚTORBOLTJA

(Balokány-fürdő mellett)

1975. január 10-től megkezdi használt, modern bútorok és lakberendezési cikkek felvásárlását

Érdeklődések, bejelentések a helyszínen, vagy a 11-006 telefonszámon.

Nyitva: hétfő 13.00—16.30 óráig
kedd—péntek 8.30—12.30, 13.30—16.30 óráig
szombat 8.30—13.00 óráig

AZ ÉPÍTŐIPARI SZÁLLÍTÁSI VÁLLALAT

PÉCSI SZÁLLÍTÁSI ÜZEMEGYSÉGE

alapfokú gépjárművezetői tanfolyamot indít

az üzemegységnél munkaviszonyt létesítő dolgozók részére.

A tanfolyam díjmentes. A tanfolyam ideje alatt a hallgatók segédgépkocsi-vezetők részére előírt munkabért kapnak.

A tanfolyamra való felvétel feltételei: betöltött 21. életév, 8 ált. isk. végzettség, büntetlen előélet.

Jelentkezés: Megyeri út 26.
Munkaügyi osztály. Munkahelyét sűrűn változtató dolgozók jelentkezését nem kérjük.

Minősítések, átigazolások

- *1200 minősítési kérelem*
- *Jó eredményeket értek el a sportiskolások*
- *I. osztályú sportolók a kerékpárosoknál, ökölvívóknál*
- *Alig van mozgás*

Egymás után érkeznek be a Megyei Sporthivatalhoz a sportkörök minősítési kérelmei. A rendelkezések szerint január 15-ig kell a sportolók minősítéseit benyújtaniuk a sportköröknek.

— 1973-ban lényegesen megemelték a minősítési szinteket — tájékoztatott bennünket dr. Szepezdi István, a Megyei Sporthivatal munkatársa. — Különösen az I. osztályú és aranyjelvényes szinteket emelték meg, itt az európai élmezőnyhöz igazították a mércét. De a II. osztályú és a III. osztályú minősítési követelményeket is emelték.

1973-ban 1587 minősített sportolója volt Baranyának. Az olimpiai sportágakban 19 I. osztályú sportolóval rendelkezett a megye, az egyéb sportágakat is figyelembe véve 105 I. osztályú minősített sportolót tartottak nyilván, köztük 48 I. osztályú sakkozót.

— Mit várhatunk az idén?

— Az olimpiai sportágakban lényegében jelentős változás nem várható — kaptuk a választ dr. Szepezdi Istvántól. — Több sportágban már befejeződtek a minősítések, eddig 1200 minősítést készítettünk el, örvendetes a sportiskolások jó eredménye. Az elmúlt évben atlétikában 61, most 92, úszásban a régebbi héttel szemben 14 minősítéssel rendelkeznek és 63 minősített vívó mellett most 76 sportiskolás vívó szerzett minősítést.

— Mi a helyzet az egyes sportágakban?

— A kerékpárosoknál Hirth, Sturm és Herke szerzett I. osztályú minősítést, de van négy aranyjelvényes ifjúsági kerékpárosunk is. Az ökölvívóknál négy I. osztályú versenyzőnk mellett 5 aranyjelvényes ifjúsági versenyzőnk van. Az elmúlt évben egy asztaliteniszezőnek, dr. Horváth Attilának is sikerült megszereznie az I. osztályú minősítést. A PEAC fiatal reménysége Szita pedig aranyjelvényes ifjúsági minősítést szerzett.

— A minősítésekkel egyidőben történik a labdarúgás kivételével a különböző sportágakban a sportolók átigazolása. Mi a helyzet ezen a téren?

— Ezideig alig néhány átigazolási kérelmet adtak az illetékes járási és városi sportfelügyelőségekhez. Alig van mozgás az átigazolásoknál. Az elmúlt év júniusában a labdarúgóknál lényegesen több átigazolást nyújtottak be, mint most az összes sportágakban. No, de még van idő, mert hisz az átigazolás időszaka január 15-én jár le.

Hegyi István

Dunántúli Napló

Az MSZMP Baranya megyei Bizottságának lapja
Főszerkesztő: **Mitzki Ervin**
Főszerkesztő-helyettesek: **Báling József és Békés Sándor**
Szerkesztőségi ügyelet 8—20 óráig 10-053, 20 óra után 15-726
Kiadja a Baranya megyei Lapkiadó Vállalat
Felelős kiadó: **Braun Károly**
Szerkesztőség és kiadóhivatal 7601 Pécs, Hunyadi út 11. sz.
Telefon: 15-000, 15-762, 15-852, 15-245, 15-264
Telex: 12-320

Készült ofszet rotációs eljárással Saphir 96-os gépen
Pécsi Szikra Nyomda 7621 Pécs, Munkácsy Mihály u. 10.
Tel.: 13-177, 13-696. Telex: 12-211
Felelős vezető: **Melles Rezső**

Terjeszti a Magyar Posta
Előfizethető a helyi postahivataloknál és a kézbesítőknél
Előfizetési díj egy hónapra 21 Ft
Indexszám: 25 054

Huszonöt éves vagyok, nincs már pazarolni való időm



A Pálvölgyi házaspár

Lesz-e válogatott Pálvölgyi István?

Pálvölgyi István idestova 18 éve kosárlabdázik — és még mindig csak 25 éves. A PVSK NB I-es csapatának kulcsembere. Mutatványai után percekig harsog a karzat a PVSK-csarnokban, persze ha kikap a csapat, akkor is az ő nevét hangoztatják legjobban a szurkolók. Az egyik legnagyobb hazai kosárlabdázó tehetség, mégsem tagja a válogatottnak. A bajnokcsapat Bp. Honvédból is visszatért Pécsre, aztán tavaly januárban nem edzett, el akart menni a Vasútból. A történet ismert — Pálvölgyi mégis maradt. Ő az, aki körül mindig történik valami.

● *1974-ben mi volt a legfontosabb esemény az életében?*

— Megszületett kislányunk, Anett. Nagyon nagy öröm volt ez nekem, ráadásul feleségem sikeresen tért vissza a pályára, a PMSC kézilabdacsapatába.

● *A kosárlabdázó Pálvölgyi Istvánnak mit hozott az óesztendő?*

— Hát, volt már jobb évem is. A januári „idegmunka" éreztette hatását és főleg kimaradt az év eleji felkészülés. Ezért hullámzó volt a formám, de úgy érzem, hogy még mindig ott vagyok az élbolyban.

● *Edzője azt mondta, hogy súlyfeleslege gátolta az eredményesebb játékban.*

— Igen, nem vigyáztam eléggé magamra, de a bajnokság hajrájára sikerült leadnom a fölös kilókat.

● *A PVSK a 8. helyen végzett az NB I-ben. Tulajdonképpen nem rossz helyezés, de azt mondják, hogy ennél többre lenne képes a csapat.*

— Nekünk van egy sajátos stílusunk, amely leginkább a jugoszláv kosárlabdához hasonlít. Gyors játék, kevés figurális megoldás, sok dobás. Ez erényünk és hibánk is egyben. Azért hibánk, mert akkor is azt erőltetjük, amikor nem szabadna. Sajnos taktikailag nem vagyunk elég érettek — beleértve magamat is. És végül többet és komolyabban kellene edzenünk, mert tényleg több van a csapatban.

● *1973 áprilisában, az NDK ellen volt utoljára válogatott. A szombathelyi, gyászos végű EB-selejtezőről sérülése miatt hiányzott. Ez, ha úgy vesszük, előnyt jelentett: tiszta lappal sétálhatott volna be az új válogatott keretbe. Még sincs a legjobbak között.*

— 1974-ben lemondtam a válogatottságot, családi okok miatt, és más is közrejátszott. Még 1973 decemberében kellett volna mennem edzőtáborba. Feleségem várta a gyermeket, sérült is voltam, akkor volt a PVSK-ban az edzőválság — így itthon maradtam. Januárban lett volna a következő tábor. Akkor kezdtem el edzeni, a gyerek sem volt még meg — ismét nem mehettem. Az az igazság, hogy Pestről egészen más válogatottnak lenni: nekik mindegy, hogy Csepelre, vagy pedig a Sportcsarnokba mennek-e edzeni. Vidékről meg fárasztó dolog az utazás föl, utazás le, nincs otthon az ember, kiesik a csapatából. Szóltam Balogh Józsefnek, a válogatott szakvezetőjének, hogy azt az évet kihagyom. Erre ő azt mondta, hogy csak akkor tud 1975-ben számításba venni, ha valaki lesérül a keretből.

● *Ezek szerint a véletlenen múlik, hogy lesz-e még válogatott, vagy sem?*

— Nem bízom a véletlenre. Idén nagyon össze akarom szedni magam, mindent megteszek, hogy visszakerülhessek a válogatottba és minél jobb formában játsszak a bajnoki mérkőzéseken. Huszonöt éves vagyok, nincs már pazarolni való időm.

Belénessy Csaba

DN SPORT

Papp László lemondott

Az ökölvívó válogatott hétfőn a szabadsághegyi táborban megkezdte az előkészületeket az idei eseményekre, elsősorban a júniusban Katowiceben sorrakerülő Európa-Bajnokságra.

A meghívottak, illetve a megszokott arcok közül hétfőn is, kedden is elég sokan hiányoztak. Így Gedó, Tézsla, Badari, Danyi, Réder — és Papp László. A versenyzők — Réder kivételével — igazoltan késtek. A vezető edző, Papp László viszont nem megy vissza a válogatott kerethez... Az edzéseket Adler Zsigmond vezeti, segítőtársa Szakács Béla és Marosi Andor.

Már Belgrádban...

Ökölvívó berkekből már hetek óta hallatszott, hogy Papp elkedvetlenedett és nem akarja vállalni tovább a válogatott edzéseinek vezetését. Mindenki remélte azonban, hogy a háromszoros olimpiai bajnok a felvetődött kérdések rendezése után újra kedvet kap és azon az úton viszi tovább a válogatottat, amelyen 1969 januárjában elindultak, és világraszóló sikereket értek el.

Papp Lászlót a KGM. Képíró utcai irodájában kereste fel Boskovics Jenő, az MTI főmunkatársa. Mialatt Botosék fát vágtak a Szabadsághegyen, Papp László barna munkaköpenyben foglalatoskodott.

— Életemben még nem adtam fel mérkőzést, ez az első eset — mondotta keserűen Papp, akit ezekben a napokban választott meg a lengyel sportlap minden idők legjobb, legeredményesebb ökölvívójának. — Nagyon nehéz volt elhatározásra jutnom, hogy lemondjak a válogatott vezetőedzői tisztségéről. Életem nagy részét az ökölvívásnak szenteltem, versenyzőként és edzőként is minden erőmmel, fáradságot nem kímélve a magyar sikerekért dolgoztam. Ez a döntés egyébként már az 1973. évi belgrádi Európa-Bajnokság idején érlelődött bennem. Vajúdtam, s mivel egyre inkább egyedül maradtam, határoztam, nem csinálom tovább.

Széthúzással nem megy

— Mikor jutott a végső elhatározásra és miért?

— A sikertelen havannai világbajnokság után. Pedig már a bukaresti és a madridi EB-sikerek és a müncheni olimpiai érmek idején is hangoztattam, hogy sportágunkban közel sincs minden rendben, sürgős intézkedésekre van szükség, s arra, hogy a célok megvalósítása érdekében minden edző egy sorba álljon. Nem történt azonban semmi. Folytatódtak a széthúzások, áskálódások, az edzők nem hajtották végre utasításaimat. Így csak a bentlakásos edzőtáborozások alatt volt alkalmam saját elképzelésem szerint dolgozni, ezért volt szükség hosszabb közös felkészülésre. Természetesen ez is ellenkezést váltott ki.

— A MOSZ-nek 1973 júniusától nincs elnöke, aktív, egyet akaró vezetősége, így nem is lehetett rendet teremteni. Mielőtt elutaztunk az Egyesült Államokba, a vezetőedző jogán közöltem, hogy a nagyon tehetséges Pémnek, aki a magyar ökölvívás egyik legnagyobb reménysége, a túlversenyeztetés miatt pihenőre, más irányú tevékenységre van szüksége, nem indulhat a lengyelek elleni ifjúsági viadalon.

Amíg az Egyesült Államokban túráztunk, mégis elindították és a gyerek döntő fölénnyel vereséget szenvedett. A sok meg nem értés közrejátszott abban, hogy november 8-i keltezéssel levélben közöltem, miszerint 1975. január 1-től nem kívánok szerződést kötni. Választ nem kaptam rá, mindössze egy telefont a múlt héten a MOSZ-ből: január 6-tól tábor.

Mi lesz ezután?

— Sokat őrlődtem, idegeskedtem, mindenképpen pihenőre van szükségem. Egyelőre csak a munkahelyemen dolgozom, nem tudom, hogyan alakul a jövő. Az ökölvívás, az edzések vezetése nagyon fog hiányozni, de jelenleg mégsem láttam más megoldást, mint hogy kiálljak a sorból.

Eredmények röviden

LABDARÚGÁS. A mohácsi járásban labdarúgó játékvezetői tanfolyamot szerveznek. A tanfolyamra jelentkezni lehet Mohácson a Járási Testnevelési Sportfelügyelőségen (Széchenyi tér 3.). Január 18-ig.

SPORTMOZGALOM. Bólyban zsúfolásig megtelt a művelődési ház nagyterme a Bólyi MEDOSZ SE beszámoló közgyűlésén. Gáspár Zoltán, a klub elnöke a nyolc szakosztály eredményeit ismertette és az ezévi tervekről beszélt. A közgyűlés végén megjutalmazták Bóly 1974. évi legjobb sportolóit. A nőknél Márián Sándorné kézilabdázó, a férfiaknál Arnold Péter labdarúgó érdemelte ki a szép ajándékot.

ATLÉTIKA. A MASZ-ban összeállították az elmúlt évi versenyek alapján a fiatalkorúak nemenkénti összevont bajnoki pontversenyét. Az ifjúsági és serdülő versenyzők eredményeit vették figyelembe, az összesítésben a PMSC a 8. helyet szerezte meg, a serdülőknél a PMSC a 2. helyen végzett.

A röplabda NB II. végeredménye

NŐI CSAPATOK:

1. Kap. V. Izzó	24	22	2	68-32	46
2. KULKER.	24	21	3	66-18	45
3. Tatab. Petőfi	24	17	7	60-30	41
4. PEAC	24	17	7	56-29	41
5. A. Videoton	24	16	8	58-41	40
6. Haladás VSE	24	15	9	56-34	39
7. Bakony Vegy.	24	11	13	47-48	35
8. Pécsi VM	24	11	13	41-50	35
9. Szfv. VOLÁN	24	11	13	42-52	35
10. Győri Dózsa	24	6	18	32-57	30
11. MAFC	24	4	20	24-65	28
12. FERROGLOBUS	24	3	21	16-68	27
13. P. Tanárképző	24	2	22	17-69	26

FÉRFI CSAPATOK:

1. NIM	23	21	2	63-13	44
2. Pécsi VM	23	20	3	63-23	43
3. Kap. Dózsa	23	19	4	61-20	42
4. BKV Előre	23	13	10	48-41	36
5. Győri Dózsa	23	11	12	47-44	34
6. Bakony Vegy.	23	11	12	43-46	34
7. BSE	23	11	12	43-48	34
8. Keszth. Haladás	23	10	13	41-48	33
9. Zalaeg. Építők	23	8	15	35-57	31
10. PEAC	23	7	16	34-54	30
11. SZSE Dózsa	23	3	20	18-65	26
12. Steinmetz SE x	23	1	22	15-67	23
13. Szh. Spartacus	12	9	3	32-17	21

Megjegyzés: x ki nem állásért 1 pont levonva!

Baranya legjobb sportolói

Asztalitenisz: Felnőtt férfi: 1. Arató Csaba, 2. Balázs Árpád, 3. dr. Horváth Attila (mindhárom PMSC), Felnőtt női: 1. Raffai Éva, 2. Hartai Györgyné, 3. Joós Nóra (mindhárom PBTC), Ifjúsági fiú: 1. Szita László, 2. Bérczi Pál, 3. Erdélyi Endre (mindhárom PEAC), Ifjúsági leány: 1. Hildebrand Mária, 2. Mausz Éva (mindkettő PBTC), Serdülő fiú: 1. Bérczi Pál, 2. Erdélyi Endre, 3. Kajzer Mihály (mindhárom PEAC). Serdülő leány: 1. Mausz Éva (PBTC), 2. Váci Cecilia (KBSK), 3. Andi Zsuzsa (PBTC).

A junior sakk EB végeredménye

A groningeni junior sakk Európa-bajnokságon, — mint az már ismeretes: — az angol Nunn szerezte meg az elsőséget a magyar Székely Péter előtt. Mindkét versenyző 6 pontot szerzett, a szabályok szerint azonban az angol sakkozó az elődöntőbeli jobb játékával érdemelte ki az Európa-bajnoki aranyérmet.

Az EB végeredménye:

1. Nunn 6 pont,
2. Székely 6 pont,
3. Van der Sterren, Borkowski, Podzielny 5,5—5,5 pont,
6. Schneider 5 pont.

A VILÁG SPORTJA

● TOKIÓ: A Bayern München labdarúgó-csapata második mérkőzését is lejátszotta Japán válogatottja ellen, s az elsőhöz hasonlóan ismét 1:0 (1:0) arányú győzelmet aratott.

● *TEL AVIV: Izrael labdarúgó válogatottja 3:0 (1:0) arányban győzött az Egyesült Államok olimpiai csapata ellen. Az amerikai együttes edzője a nyugatnémet Dettmar Cramer, akit a Bayern München szeretne megnyerni szakvezetőnek.*

● MADRID: A Bild Zeitungnak adott nyilatkozatában Paul Breitner és Günter Netzer, a Real Madrid két nyugatnémet kitűnősége kijelentette: ha Helmut Schön hívja őket és a Real ezt engedélyezi szívesen állnak az NSZK válogatottjának rendelkezésére.

● *BRÜSSZEL: Paul van Himst, az Anderlecht és a belga válogatott világhírű labdarúgója negyedszer lett az „év játékosa" Belgiumban. A 31 éves van Himst 1960-ban, 1961-ben, 1965-ben és 1974-ben érdemelte ki a megtiszteltető címet.*

● VARSÓ: Varsó felszabadulása 30. évfordulója alkalmából január 8—12-e között nemzetközi férfi kosárlabda tornát rendeznek a lengyel fővárosban. A rendezvény ezúttal a 16. alkalommal Moszkva, Budapest, Szófia, Prága, valamint Varsó „A" és „B" válogatottjának részvételével kerül sorra.

Világ proletárjai, egyesüljetek!

Dunántúli Napló

XXXII. évfolyam, 8. szám
1975. január 9., csütörtök
Ára: 80 fillér

Az MSZMP Baranya megyei Bizottságának lapja

Közösség és tanulás

Módszereket és járható utakat keresünk, hogy minél több dolgozó fejezhesse be félbehagyott általános iskolai tanulmányait. Azokról is szó van, akik a felszabadulás előtt nem járhattak iskolába, de főleg azokat érinti, akik már a háború után nem éltek vagy rosszul éltek a kapott lehetőséggel. Mindent számbavéve vannak vagy másfélmillióan! Tekintélyes szám!

A többségük felnőtt fejjel, érthetően csak nehezen áll kötélnek. Már a gondolatától is húzódoznak, hogy „vénségükre" újra beüljenek az iskolapadba. Másrészt megfontolandó az idő és az energia, amit a tanulás megkövetelne tőlük. Főként akkor, ha az oktatás színhelyét a lakóhelytől és az üzemtől csak távol tudják biztosítani.

Az üzemi szakszervezeti bizottságoknak ezért a szervezés fontos feladatot jelent. Meg kell győzniük a fizikai munkásokat a tanulás, a művelődés döntő fontosságáról. Az utóbbi hónapokban több üzemben kísérleteznek, hogy a nyolc órás munkaidőből kedvezményt adnak a tanulóknak, ha vállalják mulasztásaik pótlását. Másutt a sikeres vizsgák után pénzjutalmakat osztanak. Olyan üzemek is akadnak, ahol együttesen élnek mindkét lehetőséggel.

Mindez valóban jó és mozgósító.

Rendszerint azonban kiderül: nem ezek a tényezők adják meg a tanuláshoz szükséges és nélkülözhetetlen indító lökést, s nem is ezek rajzolják fel a munkásoknak a távoli célt. Az az egészséges, ha a dolgozók felismerik előbb vagy utóbb, de ténylegesen felmérik a tanulás valós céljait. S bár a jutalmak és egyéb előnyök kedvező hatásúak: továbbra is legdöntőbb kérdés marad — kitartanak-e a munkás-tanulók az iskolában hosszú távon is, vagy pedig menetközben lemorzsolódnak. Ez utóbbi sajnos elég gyakori eset.

E tapasztalatok többnyire azt igazolják, van néhány feltétele annak, hogy mindazok, akik elkezdték a tanulást, be is fejezzék az iskolát. Az egyik legfontosabb feltétel: a megszokott közösségen belüli tanulás. Munkások mondták el beszélgetéseink során, hogy mi adta számukra a legdöntőbb nyomatékot ahhoz, hogy (egy vagy akár két éven át) kitartanak az iskolapadban.

Jónéhány üzemben rendeztek tanfolyamot a gyár falain belül. A tanárok helybe jöttek tanítani. Másrészt a kialakított osztályok a munkatársakból, kollégákból verbuválódtak. A tanuló-munkások így régi ismerősökkel, társakkal vagy éppen barátokkal kerültek egy padba. Az újsütetű öregdiákok így könnyebben viselték el új és szorongató helyzetüket. Legyőzték kezdeti félénkségüket, barátaik között gátlásaik is feloldódtak. Ha ráadásul a pedagógus határozott jóindulatát, őszinte segíteni akarását is gyorsan megérezték, a munkásoknak nyert ügyük volt.

„Nagyon, nagyon jó — mondták el egyik gyár munkásasszonyai —, hogy nem kellett kimennünk a nagyvilágba. Átléptünk a gyárkapun és máris ott ücsörögtünk a művelődési házban, ahol már várt ránk a pedagógus. S még ezt a néhány lépést sem tettük meg egyedül. Munkatársakkal, ismerősökkel mentünk, akik mindig mellettünk álltak és segítettek, ha elcsüggedtünk. S akik mellé mi ugyanígy odaálltunk, ha szükséges volt. Biztattuk egymást."

Nos, nem utolsó sorban ezen is áll vagy bukik az ügy.

Az egymás iránt érzett felelősségvállaláson, a segítőkészségen, a másik meggyőzésén, és a kollektíva szándékán, erején. A tanuló munkások nemcsak saját magukat, de társaikat is meggyőzték a cél fontosságáról. Megfordíthatjuk a tételt. A mások meggyőzése árán saját magukat is tanulásra serkentették. Azok, akik már jól ismerték a brigádkollektíva formáló erejét az üzemből, hamar megértették, hogy a megszokott közösségen belül kaptak egy nagyszerű lehetőséget mulasztásuk pótlására. Ily módon szinte zavartalan körülmények között, üzemi támogatással (ingyen könyv, ingyen jegyzet) vállalhatták azt, amitől kezdetben húzódoztak, féltek: a tanulást! A tanulást, amely — s ezt szinte kivétel nélkül felismerték — végtelen sok örömet, dicséretet hozott és nem utolsósorban megbecsülést szerzett számukra.

Befejeződtek a magyar—jugoszláv külügyminiszteri tárgyalások

Szerdán Belgrádban befejeződtek a jugoszláviai látogatáson tartózkodó Puja Frigyes külügyminiszternek és vendéglátójának, Milos Minicsnek, a Szövetségi Végrehajtó Tanács alelnökének, külügyi titkárnak és munkatársaiknak hivatalos megbeszélései. A tanácskozáson folytatták a széleskörű eszmecserét a nemzetközi helyzet időszerű kérdéseiről. Ennek során ismételten megállapították, hogy a két fél álláspontja valamennyi megvitatott kérdésben azonos vagy közel áll egymáshoz.

A magyar külügyminiszter szerdán több vezető személyiségnél tett látogatást. Fogadta őt Sztane Dolanc, a JKSZ KB Elnökség Végrehajtó Bizottságának titkára, Petar Sztambolics, Jugoszlávia Államelnökségének alelnöke és Dzsemal Bijedics kormányfő. A jugoszláv vezetők Puja Frigyessel a magyar—jugoszláv kapcsolatok fejlesztéséről és időszerű külpolitikai kérdésekről folytattak eszmecserét. Sztane Dolanc a látogatás alkalmával a magyar külügyminiszternek kijelentette: „A magyar—jugoszláv kapcsolatokat a hullámzásoktól mentes, állandóan felfelé ívelő fejlődés jellemzi. A Jugoszláv Kommunisták Szövetsége a kapcsolatok bővülésének ezt az irányvonalát támogatja és arra törekszik, hogy ez a tendencia a jövőben is folytatódjék".

Puja Frigyes szerdán este a belgrádi magyar nagykövetség épületében díszvacsorát adott jugoszláv vendéglátói tiszteletére.

Érdemi tárgyalások kezdődnek Ciprus jövőjéről

Ciprus görög és török közösségének vezetői szerdai találkozójukon megállapodtak abban, hogy január 14-én érdemi tárgyalásokat kezdenek a ciprusi probléma megoldásáról és a szigetország jövőjéről.

Az erre vonatkozó bejelentést az ENSZ szóvivője által ismertetett hivatalos közlemény tartalmazza, amelyet Glavkosz Kleridesz és Rauf Denktas szerdai eszmecseréjéről adtak ki. A két politikus szerdán folytatta — a december elején felfüggesztett konzultációit emberbaráti problémákról.

A közlemény rámutat, hogy Kleridesz és Denktas a szigetország jövőjével kapcsolatos érdemi tárgyalások első hivatalos ülésén a konzultációk ügyrendjét fogja megvitatni, s első kérdésként „egy szövetségi állam központi kormányának jogkörével és funkcióival" fog foglalkozni. A január 14-én kezdődő tárgyalás-sorozaton jelen lesz az ENSZ főtitkárának képviselője is.

Papajoannu, a Ciprusi Dolgozó Nép Haladó Pártjának *(AKEL)* főtitkára a TASZSZ tudósítójának kijelentette: a külföldi csapatok távozása után a menekültek azonnal hazatérnek, s megkezdődnek a tárgyalások a ciprusi állam alkotmányos struktúrájáról, „meg kell találni az egész ciprusi nép érdekeinek megfelelő megoldást" —, hangoztatta interjújában Papajoannu.

Az amerikai 7. flotta „lélektani" célpontja a Közel-Kelet?

Az amerikai külügyminisztérium szerdán megerősítette, hogy a Manilából kifutott amerikai haditengerészeti egység, amely az Enterprise repülőgép-anyahajóval az élen jelenleg a Malakkai szoros felé hajózik, „az Indiai óceán irányába tart".

Marvin Kalb, a CBS diplomáciai főmunkatársa hírmagyarázatában rámutatott, hogy a 7. amerikai flotta Fülöp-szigeti kikötőiben horgonyzó flotta-egységek látványos útnak indításával Washington nemcsak az Indiai-óceán térségében akarja meglobogtatni az amerikai zászlót: a flotta-diplomácia igazi „lélektani" célpontja a Közel-Kelet. „Az erőfitogtatás az Indiai-óceánon egyszersmind potenciális erőfitogtatás a Perzsa-öböl térségében is" — állapítja meg a CBS munkatársa. Egyetlen amerikai kormánytisztviselő sem hajlandó megmondani, mi a „művelet missziót" teljesítő flottaegység végső rendeltetése — hangsúlyozza Kalb — „de feltehetően azt a célt szolgálja, hogy alátámasztást adjon azoknak az utóbbi időben legmagasabb szinten elhangzott figyelmeztetéseknek, amelyek szerint rendkívüli körülmények között az USA esetleg katonai erőhöz folyamodhat az olajkartell (OPEC) hatalmának megtörésére".

Charles Bennett demokrata párti képviselő, a ház haderőbizottságának tagja kedden este közölte: felkérni szándékszik Kissinger külügyminisztert, hogy a bizottság előtt tisztázza a közel-keleti amerikai katonai beavatkozás eshetőségéről tett megjegyzéseit.



Tehergépkocsikkal szállítják a cukorrépát a mozsgói termelőszövetkezetből a vasútállomásra, onnan a Kaposvári Cukorgyárba. A mozsgói termelőszövetkezet a használaton kívüli kövesúton tárolja a termést a könnyebb szállítás érdekében.

— Szokolai felv. —



Gyorsan népszerűvé vált Pécsett, a Szigeti úti lakótelep mellett épült új benzinkút. A december 15-i nyitás óta 130 ezer liter különféle benzint, 100 ezer liter fűtőolajat és 50 ezer forint értékű speciális árut adtak el. A kútoszlopok fölé a II. negyedév elején lepke-tetőt építenek. Erb János felvétele.

Megalakult a Megyei Közművelődési Bizottság

Elfogadták a működési és szervezeti szabályzatot, az 1975. évi munkatervet

Az MSZMP Központi Bizottsága 1974. március 19—20-i ülésén megtárgyalta a közművelődés helyzetét és határozatot hozott fejlesztésének feladataira. A határozat kimondja, hogy a közművelődés irányítása állami feladat. A területi irányítás javítására a megyékben közművelődési bizottságokat kell szervezni. A határozat végrehajtása érdekében a Baranya megyei Tanács 1974. november 11-i ülésén létrehozta az 52 tagú Megyei Közművelődési Bizottságot, melynek elnöke *Takács Gyula*, a Baranya megyei Tanács elnökhelyettese, titkára *Bernics Ferenc*, a művelődési osztály vezetője. A Közművelődési Bizottság a Baranya megyei Tanács véleményező, tanácsadó, koordináló és ellenőrző szerve.

Tegnap délelőtt a TIT Bartók klubjában tartotta alakuló ülését a Megyei Közművelődési Bizottság. Takács Gyula elnökhelyettes köszöntötte az első munkamegbeszélésen jelenlévő tagokat, az ülésen résztvevő *Takács Kálmánt*, az Országos Közművelődési Bizottság titkárát, *Bocz Józsefet*, a Baranya megyei Pártbizottság titkárát. Hangsúlyozta a bizottság munkájának jelentőségét a közművelődési feladatok eredményes megyei megvalósítása érdekében.

A bizottság elsőként a működési és szervezeti szabályzatot, az 1975-ös tervezett munkaprogramot vitatta meg, melynek előadója Bernics Ferenc, a bizottság titkára volt. A feladatok közül felhívta a figyelmet az állami és társadalmi szervek, gazdasági egységek összehangolt részvételének és munkamegosztásának biztosítására a megyei közművelődéspolitika kidolgozásában és végrehajtásában. A bizottság koordinatív feladatokat lát el a megye közművelődésének fejlesztése érdekében hozott testületi határozatok előkészítésében.

A bizottság tagjai és a napirend vitájában felszólalók egyetértettek azzal a javaslattal, hogy két albizottságot hozzanak létre. A 18 tagú múzeumi és műemléki albizottságot, melynek elnöke *dr. Görcs László* gimnáziumi igazgató, titkára *Szigetvári József*, a PTV szakmérnöke, a megyei múzeumi szervezet gyűjtő, tudományos és közművelődési munkájának segítésével, a megye műemlékei feltárásában és védelmében való közreműködéssel bízták meg. A koordinációs albizottság, melynek elnöke *Takács Gyula*, titkára *Bernics Ferenc*, feladata a megyei közművelődési tevékenység operatív összehangolása. A vitában többen hangsúlyozták egy megyei közművelődési alap létrehozásának szükségességét, melynek megvalósítására, lehetőségeire és módjaira a későbbiek során tér vissza a bizottság. A bizottság tagjai elfogadták, hogy 1975-ben negyedévenként tartanak ülést, melyeken többek között megvitatják az amatőrmozgalom, majd az üzemi közművelődési munka helyzetének és fejlesztésének feladatait, a közművelődés V. ötéves tervben végrehajtásra kerülő feladatait, az ismeretterjesztés és a művészeti szövetségek összehangolt munkatervét, a sajtó, a rádió, a folyóiratok közművelődési munkaprogramját.

A Baranya megyei Pártbizottság ez évben tűzi napirendre a megye kulturális élete távlati fejlesztési irányelveinek és feladatainak megvitatását. Tegnapi ülésén a Megyei Közművelődési Bizottság tagjai véleményt mondtak a tervezetről, több hasznos javaslat, észrevétel hangzott el.

M. E.

Évnyitás a könnyűiparban

Javul a belföldi ellátás

A felhasznált nyersanyagainak 80 százalékát importáló könnyűipar az eddiginél sokkal hatékonyabb gazdálkodást tervez az idén. Mint a minisztériumban az MTI munkatársának elmondották, az 1975. évi terv készítése során fő feladat a tőkés piacokon végbemenő kedvezőtlen folyamatok következményeinek áthidalása volt. A tervszámításokban már figyelembe vették a termelői árrendezést, s a leginkább érintett ruházatiparban megváltoztatták az árak képzésének módszerét, ami végső soron a lakosság igényeinek jobb kielégítéséhez vezet majd.

Az ágazat a tervek szerint 1975-ben a termelés mennyiségét 6, a belföldi szállításokat 5, az exportot pedig 9 százalékkal növeli. Ez nem lebecsülendő célkitűzés, különösen ha figyelembe vesszük, hogy 1974-ben például a textilgyárak — egyebek mellett — 350 millió négyzetméter pamutszövetet, 8 millió négyzetméter gyapjúkelmét, 52 millió négyzetméter selymet készítettek. Tizenkét milliárd forint értékű konfekcióipari termék, 13.5 ezer tonna kötöttáru, 42 millió pár lábbeli készült, 7,3 milliárd forint értékű bútor és más lakberendezési tárgy, valamint 320 ezer tonna papír és karton került ki a hazai gyárakból.

1975-ben a terv szerint a konfekcionált és kötszövött termékeket előállító iparágak termelését nagyobb arányban, míg a méterárugyártókét kisebb mértékben növelik. A könnyűipari cikkek kiskereskedelmi forgalma várhatóan 6—7 százalékkal nő.

Nemcsak a berendezéseket és anyagokat kell az eddigieknél jobban hasznosítani az idén. Miután a könnyűiparban foglalkoztatottak száma 1975-ben várhatóan mindössze 0,7 százalékkal nő, a tervezett többtermelés mintegy 90 százalékát a termelékenység növelésével kell biztosítani. Még inkább előtérbe kerül a munkaszervezés, a szakképzettség és a vezetési szint növelése, s az eddigieknél is hatékonyabb munka.

A IV. ötéves terv utolsó esztendejében különösen nagy figyelmet igényel a beruházások gondos, tervszerű előkészítése és maradéktalan végrehajtása. 1975-ben az egyedi nagyberuházások közül a legjelentősebb a dunaújvárosi hullámvertikum és a Kiskunhalasi Kötöttárugyár, valamint a Simontornyai Bőrgyár fejlesztése.

A népesség-összeírás első tapasztalatai

Kérik a lakosság további segítségét

Személyiigazolvány-csere január 22-e után is

Kedden délelőtt munkaértekezleten értékelték a népességösszeírás Baranya megyei irányító szervei az első napok tapasztalatait. A megye lakosságának 24,1 százalékát írták össze eddig, ami kedvező eredménynek tekinthető. Csupán Pécsett halad a vártnál gyengébb ütemben a munka, de ennek elfogadható indoka van. A városban az influenzajárvány az összeíróbiztosokat is elérte, s már a tartalékhoz kellett nyulni, de még ez sem volt elegendő. A megyében egyébként kedd reggelig hat összeíró-körzetben betegség miatt még nem kezdték meg a munkát. Azóta — értesülésünk szerint — valamennyiben megoldották a problémát. A munkaértekezleten elhangzottak közül megjegyzendő, hogy az 1975. január 1-ével esedékes személyi igazolványcserékkel kapcsolatban a hatóság kivételesen elnézi, ha a cserére az összeírás befejezte — tehát január 22-e után — jelentkeznek. Így ugyanis elkerülhető, hogy már az összeírás során változásokkal számoljanak. A személyi igazolvány száma ugyanis a felvett adatok egyike.

A Baranya megyei Tanács igazgatási osztálya a 22-ig tartó összeírás idején folyamatosan ellenőrzi — azaz segíti — a helyszínen a nehéz munkát. Nehéz valóban? Hiszen „csak" 14 adatot kell a személyi igazolványból az összeírólapra felvenni.

— Valóban nehéz — mondta a a tegnapi ellenőrzés során Hajnal Lászlóné dr., a Szigetvári városi Tanács pénzügyi csoportvezetője, aki egyébként hibátlanul „szállítja" az összeírólapokat az igazgatási osztályra. — Sokat vesz el a szabad időmből, hiszen nap közben hivatali elfoglaltságom miatt nem mehetek. Este 8—9-ig összeírok, utána otthon csinálom tovább éjfélig, 1 óráig. Még szerencse, hogy a férjem is segít . . .

Vele és Lászlóvári Józsefnével beszélgetünk a tapasztalatokról. Körzetüknek eddig mintegy negyedét írták össze.

— Szívesen, segítőkészen fogadtak mindenütt — mondja Lászlóváriné. — Igaz, ott dolgozom, ahol lakom, így az összeírandók többségét szinte személyesen ismerem és ez sokat jelent.

Hajnalné elmondja még, hogy vannak, akik — korábbi összeírások tapasztalatai alapján — „segíteni" akarnak, s diktálnák az adatokat. Ezt a segítséget azonban nem fogadhatják el, hiszen az összeíróknak maguknak kell az igazolvány alapján dolgozni. S még egy megszívlelendő tanács:

— Előfordul, hogy téves adatok vannak a személyi igazolványban, s ezt az összeírt a tudomásunkra hozza. Ilyen esetben alapokmánnyal — anyakönyvi kivonattal, stb. — kell a helyes adatot igazolni. Kérjük, készítsék ezeket elő munkánk könnyítésére.

Nagydobszáról Szakos Sándor vb-titkár jó eredményről tájékoztat: az 1200 összeírandónak mintegy felénél felvették már az adatokat. Itt egyébként a tsz két összeíróval segíti a munkát, s ennek nagy hasznát látja a tanács. Dencsházáról viszont Tim Tibor vb-titkár arról a gondról beszél, hogy két pedagógus-összeírójuk a vártnál kevesebb időt szakíthat erre a munkára, ezért körzeteikben lassabban megy az összeírás.

Az ellenőrzés gyakran fed fel hibákat az összeírólapok adatfelvételi részénél, ami gépi feldolgozásra kerül. Általában úgy tudják, hogy az adatok lyukszalagra kerülnek, tehát a kisebb hibák, javítások nem okoznak gondot. Nem így van. Korszerű optikai leolvasógéppel dolgozzák fel a kartonokat, a gép pedig a hibás, javított lapokat visszadobja. Kitöltésnél tehát nagyobb gondosságra van szükség.

A népességösszeírás félidejénél az illetékes szervek továbbra is kérik a lakosság segítségét ehhez a fontos munkához.

H. I.

Legporosabb és legkénesebb napok

Levegőszennyeződést mérő iskolások

Pécs levegőszennyeződésével ismerkedik 1974 szeptembere óta a Köztársaság téri Általános Iskola negyven tanulója, akik tagjai a Baranya megyei KÖJÁL által patronált környezetvédelmi szakkörnek. A városban 31 levegőszennyezettséget vizsgáló berendezés működik. Az iskolájukban lévőnek kezelői, adat-begyűjtői az említett szakkör tagjai. A vegyi (kéndioxid) és a szemcsés (korom, por) szennyeződés eredményeit naponként olvassák le és juttatják el a Baranya megyei KÖJÁL-hoz.

A gyerekek a környezetszennyezettségi adatokat csupán rögzítik naplójukban, de a köbméterekben és milligrammokban mért számszerű eredményekből szerény „házi" következtetéseket vonnak le.

— A legnagyobb kéndioxid-mennyiség reggel hattól kilencig és délután háromtól hatig keletkezik, amikor élénk az autóforgalom, sok vonat áll be az állomásra és erősen fűtenek a lakásokban is. Jelentős légszennyező a keleti szél, amely az Erőmű és a Bőrgyár füstjét teríti az iskolánkra. A ködös idő is fokozza a levegő kéntartalmát — mondják a szakkörtagok.

Eddig a „legporosabb" napok az iskola környékén november 14—17-e voltak: egy köbméterben 0,665 milligramm port mértek a műszerek, míg a „legkénesebb" nap november 25-e: egy köbméterben 0,144 milligramm kéndioxid fordult elő.

A KÖJÁL szakembereinek irányításával vizsgáltak már a pécsi szennyvíztelepen vízmintákat, felkeresik a Mecseket, ahol a hóra hullott szennyeződések mintáit gyűjtik össze. Szerepel a tavaszi tervek között a Beremendi Cement- és Mészmű környékének felkeresése, hiszen ezen a vidéken különösen erős a levegő szennyezettsége. A KÖJÁL bioklimatológiai osztálya és Steinmetz KISZ-alapszervezete hamarosan meteorológiai „mini"-állomást szerel fel az iskolában.

Péter Ivánné szakkörvezető tanár a szakkör jelentőségével kapcsolatban egyebek között a természetszeretet erősítéséről, a biológia, földrajz, környezetismeret tantárgy megkedveltetéséről, valamint az önálló munka, rendszerezés, megfigyelés jelentőségéről beszél. Cél még a környezet megismertetése, szépségeinek, értékeinek védelme, valamint a KÖJÁL-nál folyó környezetvédelmi munka iránt az érdeklődés felkeltése.

A szakkörtagok védelmet vállaltak a Köztársaság téri park felett, felügyelnek a bontásterületek, a parkok értékes növényeire, fáira. Ezen kívül az Állatkertben segítenek az állatok gondozásában.

Elkészült a komlói zeneiskola

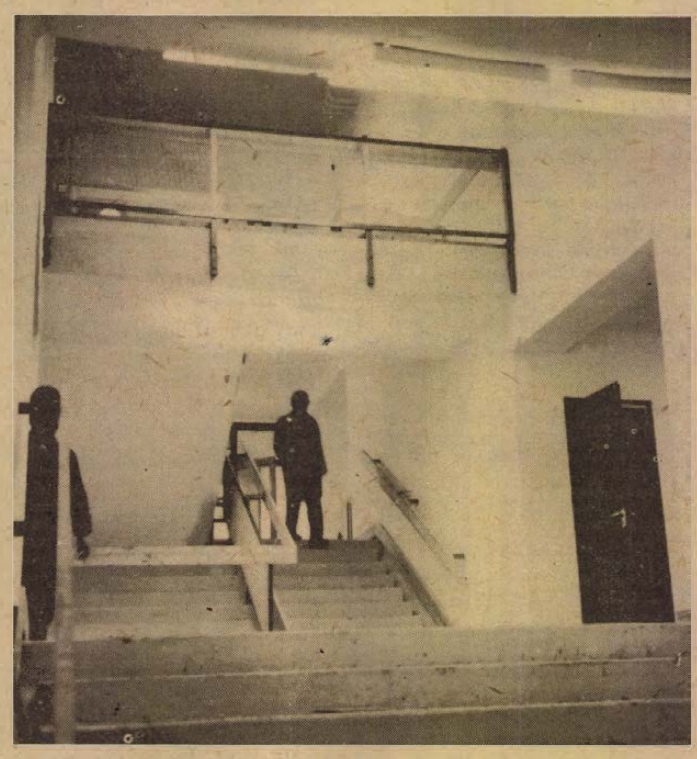

● *Költözés a következő tanévben?*

● *Hiányzik a bútor*

Január első napjaiban megtörtént a komlói zeneiskola műszaki átadása. A több mint hét és félmilliós beruházásról még nem vonultak el az építők. Ugyanis a hónap végéig be kell fejezniük a hiánypótlást, ki kell javítani a hibákat.

A háromszintes létesítményben jelenleg a melegburkolók és a mázolók dolgoznak. Az építők azt ígérik, hogy február elején akár költözhetnének a zeneiskolások, csakhogy ennek néhány akadálya van.

Nem érkezett még meg az iskola bútorzata, s annak hiányában hogyan is foglalhatná el az új intézményt a háromszáz zeneiskolás. A berendezéshez legalább másfélmillió forintra lenne szükség. Tudomásunk szerint a szükséges lépéseket megtették, s most abban reménykednek az iskola vezetői, hogy a minisztérium, a megyei valamint a komlói tanács közös költségével megoldódik gondjuk.

Az iskola saját erőből százezer forintért vásárolt különböző hangszereket a tanév folyamán, de mindez kevés ahhoz, hogy megfelelő színvonalon biztosítsák a komlói gyerekek zeneoktatását. Tudomásunk szerint a bútorokat még ma sem rendelték meg a pénz hiánya miatt. S az is közismert, hogy a megrendelést követően legalább három hónap szükséges ahhoz, hogy a berendezés Komlóra érkezzen. Úgy tűnik tehát, hogy az új intézményt a következő tanévnél előbb nem vehetik használatba a zeneiskolások. Addig is kihasználatlanul áll az iskola. S ha az illetékesek összefognának? Nem lehetne előbb megoldani a felsorolt gondokat?

Szépítsük városunkat!

A VOLÁN 12. sz. Autóközlekedési, valamint a XIV. sz. Autójavító Vállalat dolgozói, a szocialista brigádok és az üzemi KISZ-alapszervezetek hazánk felszabadulásának 30. évfordulója, pártunk XI. kongresszusának tiszteletére vállalják, hogy az új Rózsa Ferenc utcai felüljáró melletti, üzemük mentén fekvő területet 1975. április 4-ig parkosítják, széppé varázsolják.

Kérik Pécs város Tanácsát, hogy a parkosítás terveit készíttesse el és azt mielőbb bocsássa rendelkezésükre, hogy a munkákat határidőre elkészíthessék. Vállalják továbbá a fák és bokrok elültetését, sőt azok tavaszi öntözését is.

Örömmel vennék, ha a felüljáró mellett üzemelő egyéb állami, szövetkezeti vállalatok is csatlakoznának a felajánláshoz. Ezzel, az igen nagy forgalmú útvonal mentén végig megszépülhetne a környék, a város lakói, a városunkat felkereső idegenek, de nem utolsó sorban az erre dolgozók örömére. A felüljáró, amely meggyorsította városunk észak-déli közlekedését impozáns, igen hasznos és szép, s reméljük környezetének parkosítása tovább növeli értékét, ami egyben szolgálja a környezet védelmét is.

Vörös bor Tihanyból

A tihanyi apátság levéltárában őrzött dokumentumok szerint egykor kiváló vörösbort adó szőlőt termesztettek a Tihanyi-félszigeten. Itt hozott termést a „Tihanyi fekete" néven ismert, közkedvelt fajta. Ebből a kiváló szőlőfajtából azonban ma már sem a félszigeten, sem más történelmi borvidéken egyetlen tőkét sem találni.

A Badacsonyi Állami Gazdaság elhatározta, hogy felújítja a vörösbor-termesztés régi tradícióit Tihanyban. Medoc Noir, Cabernet és Oportó fajták telepítésével modern szőlőültetvényeket hoztak létre Tihanyban. A telepítések már termőre fordultak és a termést a Balatonfüredi Állami Pincegazdasággal együttműködve „Tihanyi cabernet" néven hozzák forgalomba.

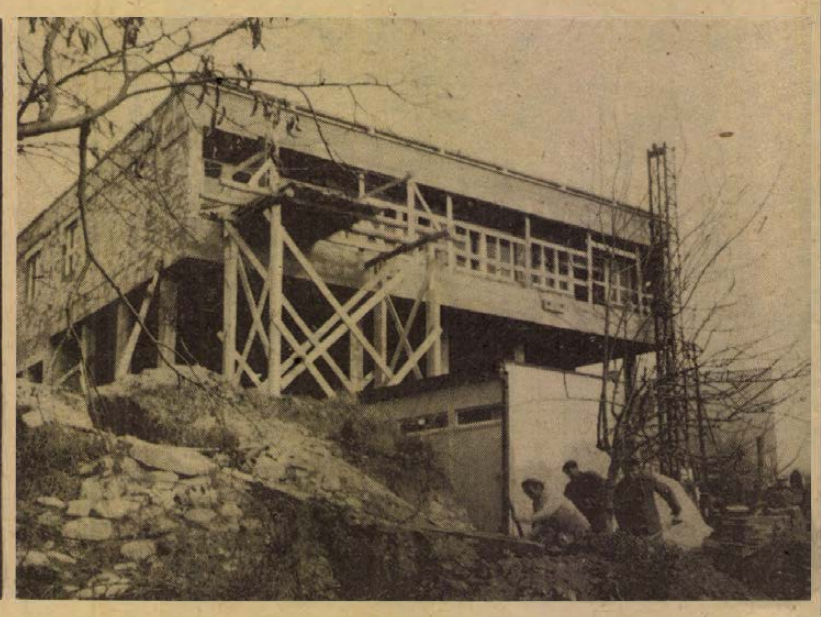

A Szőlő utca és a Kalinyin utca sarkán új ABC áruházat épít a Mecseki Szénbányák Építési Üzeme. Az impozáns épületet még ez évben átadják, így jelentősen megkönnyítik a környék lakóinak bevásárlási gondjait.

— Maletics felv. —

Szigetvár és járása

Monográfia 30 esztendőről

„Szigetvár és járása harminc éve" (1945—1975) címmel közös kiadványt jelentet meg hazánk felszabadulásának tiszteletére — április 4-re — a Szigetvári városi Tanács és a Baranya megyei Tanács V. B. Szigetvári Járási Hivatala. A jubileumi könyv minden település: Szigetvár, 16 tanácsi község és a hozzátartozó falvak — felszabadulásának és azt követő három évtizedének történetét tartalmazza. Honismereti társadalmi aktívák, pedagógusok részvételével — dr. Vargha Károly főiskolai tanszékvezető tanár irányításával — egy önkéntes munkaközösség dolgozik több mint egy éve. Minden helység felszabadulásának dátumát rögzítik, nyomon követik a népesség alakulását, a lakóházak változását, rögzítik a politikai, a gazdasági, tömegszervezeti élet legfontosabb fordulóit, a közigazgatási adatokat, felsorolják a három évtized közérdekű létesítményeit. Ezen kívül a kultúra, a közművelődés, az egészségügy és szocjálpolitika legfőbb változásait is felvázolják. Az ünnepi kiadvány a Pécsi Szikra Nyomdában készül és tulajdonképpen először mutatja monográfiai igénnyel a szigetvári járás összes településének felszabadulás utáni történetét.

Grammok és tizedgrammok (I.)

A takarékosság óhajától visszhangzik az ország. Mint tudjuk, a körülmények nagyon megváltoztak körülöttünk, az egész világ a nyersanyag körül forog: a nyersanyagok és az energiahordozók, amelyekből köztudottan szűkében az ország, drágábban s egyre drágábban jutnak hozzánk. Ma már cseppjük és morzsájuk elhullajtása is megbocsáthatatlan. Összekaparni a grammokat és tizedgrammokat. Ezek a megtakarítások a népgazdaság szintjén már százmillió forintokat jelentenek. Cikksorozatunkban a takarékosság nyomába eredünk a baranyai vállalatoknál.

Anyaggazdálkodás számítógéppel
Hőenergia-visszanyerés
Amire a bőrgyárnak nincs pénze

Ha valahol, akkor a Pécsi Bőrgyárban létkérdés a takarékos gazdálkodás. S nemcsak azért, mert rengeteg nyersbőrt, vizet, energiát és segédanyagot — főként a tőkés piacokról beszerzett és egyre dráguló vegyianyagokat — használnak fel. A gyár 1968 után ruházati bőreivel szédületes karriert futott be a nyugati piacokon, dőlt a pénz. Most viszont két nagyon is nehéz esztendőt hagytak maguk mögött. A nyereség összezsugorodott. Szükség van tehát a grammokra és a tizedgrammokra is. Lássunk néhány elképzelést!

A bőrgyáriak legfőbb igyekezete most az, hogy — ha már a termelés mennyisége beruházás nélkül tovább nem növelhető — gyártmányaik körét nagyobb részt az értékesebb bőrök tegyék ki.

A segédanyagok az önköltség 20—25 százalékát képezik, s mint említettük, főként dollárért vásárolt vegyianyagok. A velük való takarékos gazdálkodás egyaránt nehéz feladatokat ró a beszerzőkre és a technológusokra. A helyzet ugyanis az, hogy miközben a segédanyagok drágulnak, spórolni mégsem lehet őket, mert ugyanakkor a kikészített bőrökkel szemben támasztott minőségi követelmények mind magasabbak. Mit lehet tenni? Például megpróbálni a szükséges segédanyagok egy részét hazai vagy szocialista forrásokból beszerezni. Másrészt megfelelő ütemezésben beszerezni, hogy feleslegesen ne vesztegeljenek a segédanyagok a tárolókban. Ezt a Bőrgyár most meg is oldja, anyaggazdálkodását számítógépre viszi. Harmadszor pedig, felülvizsgálják az anyagnormákat, s el akarják érni, hogy minden munkahelyen annyi vegyianyagot használjanak fel, amennyi feltétlenül szükséges. Ezzel kapcsolatban sokat várnak az újonnan bevezetendő ösztönzési rendszertől, amely a takarékos szemléletet le akarja „vinni" egészen a munkapadokig, az egyénig.

A Pécsi Bőrgyár rostműbőrgyára a hulladékok hasznosításának szimbóluma is lehet. De még így is jócskán kerül hulladék a szemétbe. Az ún. enyvhúslás értékes fehérjét rejt. Ki kellene belőle nyerni, felhasználhatnánk takarmányozásra, szerves trágyázásra. Ilyesfajta kutatásokat végeztetett is a Bőrgyár, de nyilván a megoldást nem tőle kell várni. Ehhez pénz szükséges, de legfőképpen partner vállalat, amely összegyűjti — nemcsak Pécsett, de mindenütt az országban — és feldolgozza ezt a hulladékot. Megérné? Utána kell számolni. Mert millió dollárokért vásárolunk fehérjét.

Hasonlóan van a Bőrgyár a felhasznált vegyianyagok visszanyerésével is. Ehhez is nagy pénzek kellenének, ugyanakkor a gazdasági haszon kicsi. Viszont szorítanak azok a bírságok, amelyeket a vízszennyezésért a Bőrgyárra kivetnek — 1973-ban majdnem 20 millió forintot —, ezt meg lehetne takarítani. A Bőrgyár tesz is erőfeszítéseket, de erre nagyon kevés a pénz. Maga Pécs városa sem rendelkezik elegendő anyagiakkal a szennyvíztisztítás végleges megoldására.

Figyelemre méltóak a Bőrgyár energiatakarékossági intézkedései. Az energiaszükséglet kérharmadát a hőenergia teszi ki. Itt az alapgondolat: mindig és mindenhol csak annyi energia álljon rendelkezésre, amennyi éppen szükséges. Mit jelent ez? Azt, hogy már eleve kizárják a pazarlás lehetőségét. Ebből kiindulva az idei fűtési idényben bevezették a szakaszos fűtést. Például az irodákat reggel 6-tól délután 4-ig fűtik, vagy az öltözőket csak a műszakváltás idején látják el hőenergiával. A tapasztalatok és számítások azt mutatják, a szakaszos fűtésből a gyár évente félmillió forintot takarít meg. Íme, egy megoldás, amely nem kerül pénzbe, csak egy szervezői elme fantáziájának megmozgatásába.

Egy másik terület: a hulladék energia felhasználása: A Pécsi Bőrgyárban a szárítók nyelik el a legtöbb hőenergiát, ami később páradús levegő formájában távozik. Most szeretnék visszanyerni ezt a maradék hőt, s kísérletképpen a rostműbőrgyárban hulladék hő hasznosító berendezést állítanak be. A nyert melegvizet visszavezetik a gyár technológiai folyamatába. Mindez ráfordítással jár ugyan, de az energiaköltségek csökkenése révén fél éven belül megtérül.

Íme, a takarékosság hajtásai a Pécsi Bőrgyárban. Amikor bizakodva tekintenek a jövő, reményük szerint a nyereséget bőkezűbben osztó esztendő elé, nyilván, a takarékosság gyümölcseit is belegondolják a nyereségbe.

Miklósvári Zoltán

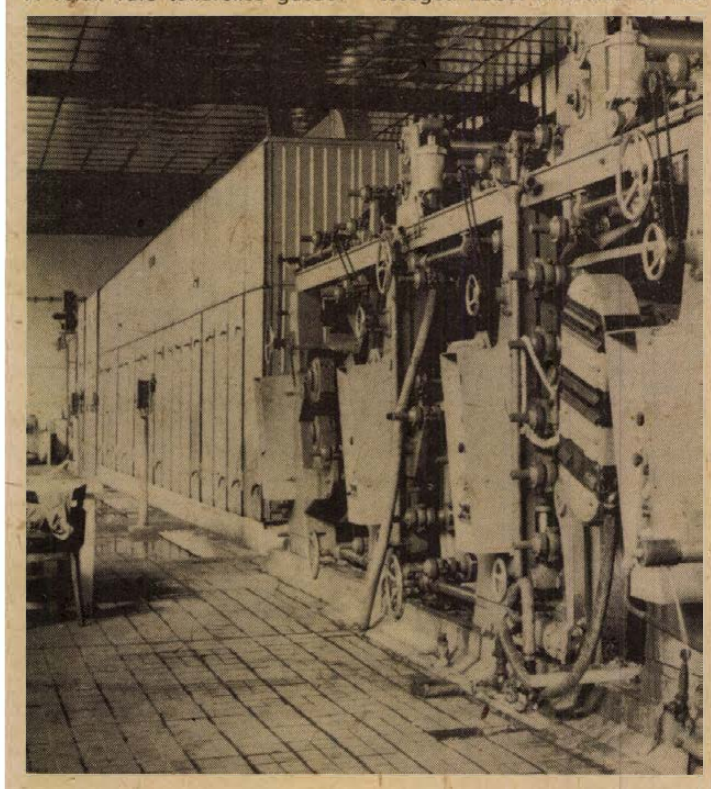

A rostbőrgyártó gépsor egyik része. — Szokolai felv. —

Rendezés a Balaton-parton

Balatonszabadi és Siófok között az Aranypart első szakasza már elkészült és a feltöltött területet fákkal, díszcserjékkel ültették be. Hasonló feltöltés kezdődött a zamárdi partnál, ahol ugyancsak elrekesztik a sekélyvízű terület egyrészét és partfallal, valamint feltöltéssel mintegy negyven hektáros beépíthető szárazföldi területet alakítanak ki. Rendezték a part egyes szakaszait Balatonfüreden, Balatonkenese és Füzfő között. Kotorták a hajók útját a keszthelyi öbölben és a tihanyi szorosban.

NDK szabadalom: hálókonténer

Gyorsabb, olcsóbb a szállítás

Közismertek és elterjedtek hazánkban a különböző anyagból — fából, fémből — készült kockaalakú konténerek. Azt viszont már kevesen tudják, hogy hálóból is gyártanak konténereket. Készítőjük az NDK-ban a Drezda melletti heidenani Egyesült Háló- és Kötélművek.

A hálókonténer NDK szabadalom. Az ötlet a tengeri halászoké, — az ő általuk használt hálók alapján fejlesztették ki a speciális konténert, melyet 1968 óta szériában gyárt a nyolc gyárat egyesítő német vállalat. Az első hálókonténereket az NDK-ban a brikett szállításánál alkalmazták. Ezzel a szállítási és rakodási móddal a kényes szénfajta nem tört össze, s így minimális veszteséggel került a megrendelőhöz. A hálókonténer azóta elterjedt és széles körben alkalmazott módja az NDK-ban az anyagmozgatásnak. Hogy az ötletes konténer alkalmazási területeivel, előnyeivel a magyar szakemberek is megismerkedjenek, a Magyar Kereskedelmi Kamara előadásra hívta meg a gyártó cég képviselőjét, Rolf Halbich termelési igazgatót, aki a napokban Pécsett is járt.

Darabos, ömlesztett áruknak

A hálókonténer első pillantásra kísértetiesen hasonlít egy óriási bevásárló hálóhoz. A gigászi „szatyor" végét daru horga tartja, és ha az árut ki akarják üríteni belőle, csupán egy zsineget kell meghúznia az embernek és a konténer alsó nyilása pillanatokon belül kitágul, — kihullik a benne tárolt áru.

A hálókonténer nem más, mint a vegyi hatásoknak ellenálló műanyagháló, amit célszerűen lehet használni a darabos ömlesztett áruk anyagmozgatására. Segítségével ezen áruféleségek átrakása gyorsabbá és gazdaságosabbá válik

A vállalat a 250 kilogramtól a 2,5 tonna teherbírású konténerekig évente hatezer darabot készít. A poliamidból készült háló rendkívül könnyű és kis helyen elfér. Az egy tonnás hálókonténer 90 centiméteres átmérőjű karikává hajtható össze, melynek súlya csupán 8 kilogramm. A 2,5 tonna teherbírású konténer üres állapotban mindössze 15 kiló.

Vegyi hatásoknak ellenáll

A hálókonténer széleskörben használható, — lehet benne a darabos szénen és a különböző városi hulladékon kívül burgonyát, kukoricát, hagymát, cukorrépát és különféle gyümölcsöket szállítani. Jól hasznosíthatja a bőripar a cserzésnél, mert a müanyagháló ellenáll a sav- és lughatásnak. A rakodás szállítószalag felhasználásával a hálókonténerrel rendkívül gyors. Az effajta konténer élettartama hosszú, mert a poliamid nem rothad, így ellenálló a különböző környezeti hatásokkal szemben. Egy hátránya viszont van: mozgatása csak függesztett daruval történhet, — emelővillás targoncával nem.

A hálókonténer legnagyobb vásárlói az NSZK, Svédország és Bulgária. Hazánkban ötezer különböző méretű hálókonténer van forgalomban, melyeket a MÉK hulladék szállítására és tárolására használ. Ára 320 forinttól 5100 forintig terjed.

(M)

Egy asszonybrigád és a munkáskultúra (II.)

Szórakozás vagy művelődés?

Az elvárás még nem minden

„A vállalások egy része formális... A szocialista brigád cím odaítélésénél hangsúlyozottan szerepeljen a kulturális vállalások értékelésének és becsületének fontossága." (Idézet a Baranya megyei Pártbizottság feladattervéből a Központi Bizottság közművelődésről szóló határozatának végrehajtására).

●

Baranyában és Pécsett mintegy 5100 brigád (55 000 dolgozó) vesz részt a szocialista brigádmozgalomban.

Közülük sokan részesülnek évente kitüntetésben is. 1973-ban például a bronz brigádérmet 773, az ezüstöt 655, az aranyat 401, *„A vállalat kiváló brigádja"* kitüntető címet és jelvényt 39 szocialista brigád kapta meg.

Arany fokozatú kitüntetést kapott riportunk főszereplője, a Pécsi Kesztyűgyár I. Gyáregységének November 7. brigádja is. Megérdemelten. Évek óta átlagon felül teljesítenek, egymást segítő jó közösséggé rendeződött a tíz asszony és lány, akik a brigád új, fiatal tagjait is ebben a szellemben fogadják, nevelik. Tanuláshoz, kultúrához való viszonyuk is jobb az átlagosnál. Egészében véve aktív, példamutató termelési és politikai tényezőnek számítanak abban a szervezettségben, amely a vállalat egészét jellemzi.

Az I. számú gyáregység 33 brigádja közül 29 a szocialista brigádok száma. Közülük 1974-ben egy brigád nyerte el a „Kiváló" címet, 3 arany, 2 ezüst, 3 bronz brigádérmet kapott.

●

Idézetek a szocialista brigádvállalások szerződési okmányaiból, különös tekintettel a brigádok kulturális vállalásaira. (Az idézetek többsége egy-egy brigád *egyetlen* kulturálisnak minősíthető vállalását jelzi):

Először induló brigádok:

„A politikai oktatásokon részt veszünk."

„A brigádtagok kulturális téren való fejlesztése" (!?)

„A brigád meglátogassa (így!) a Pécsi Ipari Vásárt; színház, mozi és kiállítások látogatása."

„... és a szórakozási lehetőségek közül a brigád tagjai elhatározzák, hogy közös mozilátogatáson vesznek részt..." (Kulturális vállalás itt voltaképpen nincs.)

Kétszeres szocialista brigád:

„Három dolgozó szakmunkásvizsgát tesz, egy technikumba jár."

Ötszörös szocialista brigád:

„Egy tag végzi a gimnázium esti tagozatát. Politikai oktatáson, üzemi rendezvényeken teljes létszámban ott leszünk."

Hatszoros szocialista brigád:

„Két esetben közös mozi- vagy színházlátogatáson veszünk részt."

Egy háromszoros szocialista brigád:

„A gimnázium levelező tagozatát ketten elvégzik. (Nevekkel.) A politikai oktatáson hárman vesznek részt. (Nevek). Színház, illetve mozilátogatáson a brigád negyedévenként egyszer közösen részt vesz."

●

Néhány általános észrevétel: közel 30 brigádvállalás közül — amit átnéztem — kettővel találkoztam, amelyik a szocialista közösségi feladatokat és a kulturális vállalásait különválasztotta volna; illetve amelyik a közös szórakozást — személyekre szabva — különválasztotta a művelődés vállalt feladatoktól. Az egyik a fent idézett háromszoros szocialista brigád, a másik riportunk főszereplője, a Grósz Antalné vezette November 7. szocialista brigád.

Középpontban állnak mindenütt a termelési vállalások. Ezek jók és konkrétak; hasonlóak a szociális vállalások is; a szocialista művelődés iránti igényeket azonban általában (kettő kivételével) a fenti idézetek jellemzik. (Gyakorlatilag a tanulás valamilyen formái — helyenként... Ezen túl a közös szórakozás igénye dominál, ami nagyon fontos, de nem helyettesítheti a szocialista művelődés formáit.)

A vezetőség a szerződés záradékában egy bizonyos szabványszöveggel elfogadja a vállalásokat és örömét fejezi ki a vállalások felett. A differenciált véleményezés legcsekélyebb árnyalata nélkül... Erről az I. sz. gyáregység párttitkárát, Takács Józsefnét is megkérdeztem:



Takács Józsefné párttitkár.

— A kulturális színvonallal nem vagyunk elégedettek. Féléves szinten megvizsgáltuk, az a véleményünk, hogy kétéves távlatban sokat léptek előre szocialista brigádjaink... 900 dolgozó közül 160-an tanulnak. A könyvtár-látogatás, az olvasás terén sokat tehetnénk. 30 év az átlagéletkor, sok a fiatal. Legalább ők olvashatnának. Jövőre az általános iskola elvégzésében és konkrét színházi, múzeumi vállalásokban szeretnénk előbbre lépni. Csak hát 80 százalék a nő dolgozó. Nekik mindez külön áldozatokat jelent.

●

— Mit tart Ön a legfontosabb pártfeladatnak itt a közművelődési szemlélet javításában?

— A vezetők személyes példamutatását. Hogy menjünk el, legyünk ott velük... Ezt a középszintű vezetőkre is értem. Mi, társadalmi, párt- és gazdasági vezetők is menjünk el a munkásokkal, legyen igényünk a kultúra —, prédikálni kevés... És itt, sajnos még bajok vannak, pedig enélkül nem fog menni...

Wallinger Endre

(Folytatjuk.)

Új üzemek vidéken

Új üzemeket létesített vidéken a Komlói Carbon Könnyűipari Vállalat. Mágocson befejeződött a ruhaipari üzem rekonstrukciójának első üteme. Ebben a kisüzemben mintegy háromszáz személyt foglalkoztatnak majd május 1-e után, amikor teljesen kész lesz. Szalatnakon egy kisebb ipartelepet alakítottak ki. A komplett telepen másfélszáz ember dolgozhat. Kisbesztercén a cipőipari előkészítő üzem átalakítási munkálataival végeztek. Itt közel száz női dolgozónak biztosítanak helyet a Felsőmindszenti Közös Községi Tanács területéről. Az új és felújított üzemekben két műszakban termelnek többek között szovjet, holland és NDK exportra is. Ez év elején az új létesítmények munkába állnak. Hasonló bővülés várható Geresdlakon is, ahol svájci exportra dolgoznak.

HÍREK

1975. JANUÁR

9

CSÜTÖRTÖK

Szeretettel köszöntjük névnapjuk alkalmából

MARCELL

nevű
kedves olvasóinkat

A Nap kél 7.31 — nyugszik 16.11 órakor. A Hold kél 4.57 — nyugszik 13.43 órakor.

Karel Capek

Nyolcvanöt évvel ezelőtt, 1890. január 9-én született — és 48 éves korában, 1938 decemberében halt meg — Karel Capek cseh regényíró, elbeszélő, drámaíró és esszéíró.

Vidéki orvos fia volt. Középiskolái elvégzése után filozófiát tanult a prágai, a berlini és a párizsi egyetemen. Fiatalabb korában az avantgardista művészek csoportjához tartozott, az első világháború után azonban a megalakuló polgári köztársaság egyik hivatalos írója és Masaryk elnök bizalmasa lett. A legtekintélyesebb liberális napilap, a Lidovénoviny szerkesztőjeként dolgozott. A hitlerizmus németországi hatalomrajutása után az európai antifasiszta szellemi front egyik irányítója volt.

Irodalmi tevékenységében szakított a hagyományos elbeszélő műfajjal, s izgalmas, fordulatos könyveiben nem a büntetteket nyomozza, hanem a nyugtalanságról, szorongásról, a kiváltott abszurd életérzésről kapunk művészi hírt adást. Kedves humorú írásaiban viszont eltért korábbi módszerétől; itt már maga az esemény, a tett érdekelte, lehetőleg a legszürkébb, legmindennapibb változatában. Sikerrel alkalmazta a stílusára jellemző eljárást: az élő beszéd irodalmiasítását. Mestere volt a kis témák feldolgozásának, a rövid műfajoknak.

Ma este

SZÍNHÁZ

Nemzeti Színház: Balettek fehérben (du. 3 órakor) Csiky-bérlet.

Kamaraszínház: Zóra (este fél 8 órakor) Csortos A-bérlet.

Pannonia Bár: Pannonia Koktél. Nyitva 22—04 óráig.

Olimpia eszpresszó: Farsangi randevu. Nyitva 22—04 óráig.

MOZI

Park: Hogyan mondjam meg gyermekemnek? (f4, hnó, 8) **Petőfi:** Bekötött szemmel (5, 7, 9) **Kossuth:** Fehér farkasok (10, 12, f3, f5) Hogyan mondjam meg gyermekemnek? (f7, hn9) **Fekete Gyémánt:** Csata a havasokban (6) **Jószerencsét:** Piknik a Sasok hegyén (5, 7) **Rákóczi:** Ketten egy lányért (5, 7) **Május 1.:** Halló, itt Iván cár! (f6) **Harkány:** Lázadás a Bountyn I., II. (7) **Komló, Május 1.:** Kis Nagy Ember (4, 7) **Komló, Zrínyi:** Hószakadás (4, 6, 8) **Mohács:** Tibbs és a szervezet (6, 8) **Siklós:** A szarvassá vált fiúk (5, 7) **Szigetvár:** Robinson Crusoe (8)

időjárás

Várható időjárás csütörtök estig: felhőátvonulások, szórványos esővel, hózáporral. Élénk, időnként még erős északnyugati, északi szél. A hőmérséklet tovább csökken. Várható legalacsonyabb éjszakai hőmérséklet 0—mínusz 5, legmagasabb nappali hőmérséklet csütörtökön 1—6 fok között.

Kiállítás a 30 éves évfordulóra

A VI. pedagógus képzőművészeti kiállítás január 12-én nyílik meg a Pécs, Déryné utca 9. szám alatti kiállító helyiségben. Baranya megye felszabadulása 30. évfordulójának tiszteletére rendezi a Pedagógusok Szakszervezete, a Baranya megyei és Pécs városi Tanács művelődési osztálya, valamint a Magyar Képzőművészek Szövetsége Dél-dunántúli Területi Szervezete. A kiállítást január 21-éig lehet megtekinteni naponta 10—13 és 15—18 óra között.

◆

— Pályaválasztással kapcsolatos információs napokat rendez januárban, februárban és márciusban a Baranya megyei Pályaválasztási Tanácsadó Intézet. A baranyai oktatási intézményekben és üzemekben a szakemberek ismertetik a pályaválasztás lehetőségeit, az egyes szakmákat.

— „A Mecsek-hegység éghajlata" címmel önálló könyve jelenik meg dr. Simor Ferencnek, a földrajztudományok kandidátusának.

— Betoniárda készült el nyolcszáz méter hosszan Almamelléken mintegy hetvenezer forint értékben. A község lakói tízezer forint értékű társadalmi munkával segítettek.

◆

Felújítják az uránvárosi ABC-t

Az uránvárosi ABC áruház megépülése óta először zárt be január 6-án egy hétre. A tatarozás ideje alatt csak tejet és kenyeret árusítanak reggel 7-től délután 17 óráig, míg bent a belső tatarozást végzik a munkások. Új dekorációt kap a pasztellszínűre festett falfelület, olyan rézdomborításos dekorációt, amelyet először a komlói ABC áruházban próbáltak ki. Részben társadalmi munkában végzik az áruház dolgozói a tatarozással együttjáró átrendezést. Január 13-án nyit az újjávarázsolt ABC áruház, amelyben nyitáskor még folynak majd a dekorációs munkák, amelyek azonban az árusítást nem zavarják.

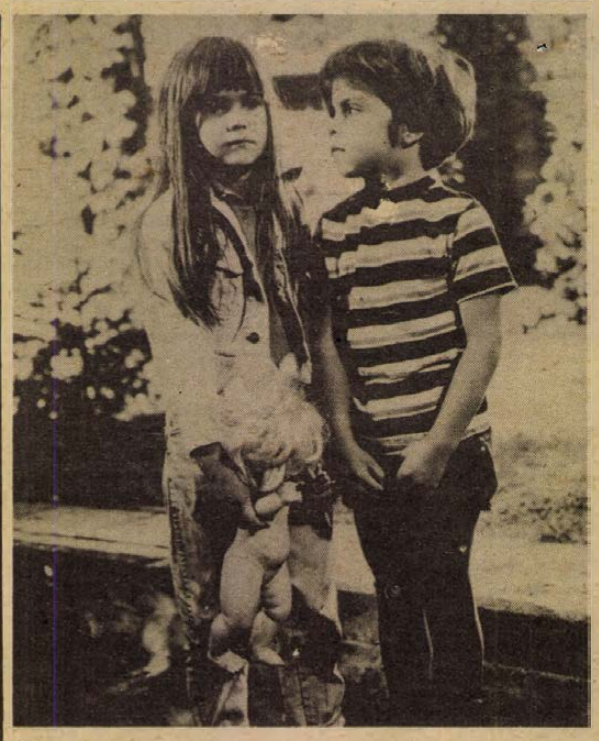

Hogyan mondjam meg gyermekemnek?

— Elismerés a Rajkózenekarnak — Kurt Waldheimtől. Mint annak idején jelentettük, a Rajkózenekar nagy sikerrel szerepelt az ENSZ emberi jogok napjának gálaestjén az ENSZ közgyűlési termében. A napokban érkezett meg Budapestre Kurt Waldheimnek a Nemzetközi Koncertigazgatóság igazgatójához írt levele, amelyben az ENSZ főtitkára a legnagyobb elismeréssel emlékezik meg a magyar együttes művészi kvalitásairól, a gálaesten nyújtott teljesítményről.

— Üledékes szeszesitalok. A Megyei Élelmiszerellenőrző és Vegyvizsgáló Intézet bizottsága felülvizsgálta a Szabadegyházi Szeszipari Vállalat Kereskedelmi Kirendeltségén a palackokat és megállapította, hogy 360 darab 0,5 l-es gin és 564 darab 0,7 l-es Budafok Brandy üledékes palackokban volt. A gondatlan palackmosásból eredő üledékes palackokat kiválogatták és visszaszállították.

04—05—07

A balatonfüredi vasútállomáson egy gyorsvonat halálra gázolta Illés Lajos 40 éves árukiadó, tapolcai lakost. A körülmények vizsgálata folyamatban van.

*

Mohácsi József 59 éves segédmunkás, miskolci lakásukon szóváltás közben baltával agyonütötte feleségét, Mohácsi Józsefné, 64 éves háztartásbelit. A Borsod megyei Rendőrfőkapitányság előzetes letartóztatásba helyezés mellett indított eljárást Mohácsi József ellen.

Nem pihennek a méhek

Tavaszt érez az illatos hunyor, a kankalin és a barka a Mecsek lejtőin. A szokatlan tavaszias virágzás megbontotta a méhek életrendjét is. Virágról virágra szállva gyűjtik a virágport, több mint egy hónappal előbb, mint ahogy szokták. Első útjaikat ugyanis február végén szokták megtenni. Pedig jobb lenne, ha pihennének és erejüket tartalékolnák a nagy tavaszi, nyári gyűjtésre.

◆

— Dalok és balladák — címmel január 26-án délelőtt 10 órai kezdettel matinét rendez a Csontváry múzeumban a Kulturális Rendezvények Irodája. A matinén Németh József magánénekes, — aki Európa nemzetközi dalversenyein sikerrel szerepelt — először mutatkozik be Pécsett pódium hangversenyen. A másik szereplő Petényi Ilona színművésznő lesz, aki több balladát ad elő.

— A Pataki téri műemléktemplom restaurálásához, Budapestre zöld, sárga, barna színű mázas pirogránit tető- és kúpcserepet szállít a Pécsi Porcelángyár idén mintegy másfélmillió forint értékben.

— Figyelem! Kérem azt a becsületes megtalálót, aki december 21-én Villány—Pécs közötti útvonalon 2 összecsomagolt, garnitúrához való széket megtalált, szíveskedjen jutalom ellenében a következő címen jelentkezni. 7622 Pécs, Laskó u. 32. sz. (x)



Bekötött szemmel

A HÉT FILMJEI

BEKÖTÖTT SZEMMEL

A legenda és az igazság párhuzama és tragikus összecsapása a Bekötött szemmel című magyar film. A Kossuth- és kétszeres Balázs Béla-díjas, Kovács András legújabb filmje a legszélesebb érdeklődésű mozilátogatók között arathat sikert. A film két főszereplője: Kozák András és Madaras József. Operatőr: Széchenyi Ferenc.

HOGYAN MONDJAM MEG GYERMEKEMNEK?

Az évekkel ezelőtt nagy sikert aratott film, a Helga folytatásának tekinthető a Hogyan mondjam meg a gyermekemnek? című színes, szinkronizált NSZK szexuális felvilágosító film, amely a szülőknek nyújt segítséget a „kényes kérdések" megoldásához.

— A Kaposvári Mezőgazdasági Főiskola és a Testnevelési Főiskola közös rendezésében tavaly februárban nyílt meg Kaposvárott az ország egyetlen sportlótenyésztő és lovasedzőképző tanfolyama. A két féléves tanfolyam 11 hallgatója ezekben a napokban vizsgázik. Az idén újabb tanfolyam indul.

— Szabás-varrás tanfolyamot indítunk kezdők részére, január 10-én, a KPVDSZ Művelődési Házban, Pécs, József u. 15. Beiratkozás 10-én, 17 óra. Vezeti: Szöllősy Kálmánné. (x)

— Romániában megjelent Radnóti Miklós válogatott verseinek kötete Veronica Porumbacu fordításában.

◆

Kórházi felvételes ügyeletek

Gyermekgyógyászat: mindennapos felvételi ügyeletek gyermekbelbetegek részére: Pécs város: POTE Gyermekklinika. Szigetvár város és járás, a pécsi és a volt sellyei járás: Megyei Gyermekkórház. Gyermeksebészeti, gyermekfülészeti betegek részére páratlan napokon POTE Gyermekklinika, páros napokon Megyei Gyermekkórház Pécs és a megye egész területéről.

Belgyógyászat: Megyei Kórház. Sebészet, traumatológia: Honvéd Kórház. Égési sérülések: Honvéd Kórház, gyermekek esetében: Gyermekklinika. Koponya- és agysérülések: Idegsebészet.

SOS-ÉLET telefonszolgálat hívószáma: 12-390, este 7-től reggel 7 óráig.

— A Balatonon valamennyi partszakaszról téli kikötőbe és javítóműhelybe vonultak a vízügyi egységek úszójárművei és munkagépei. Az elmúlt tíz hónapban több ezer köbméter kőanyagot és betont építettek be a partfalakba. Ezzel a Balaton állandó és ideiglenes partvédő-műveinek hossza már meghaladja a 65 kilométert.

— Egyrészes mosogató 70 százalékos engedménnyel, kétrészes mosogató 50 százalékos engedménnyel kapható. Árusítás: Pécs, 39-es dandár u. 2/c. Nyitva: szerda, csütörtök, péntek 8—17 óráig, szombaton 8—12 óráig. (x)

— Kérem azt a becsületes megtalálót, aki január 7-én este egy lila mintás kéziszatyrot talált, hogy a 11-525-ös telefonon értesíteni szíveskedjen, jutalom ellenében. Az elveszett táskában számomra fontos dolgok voltak. Útvonal: Kossuth L. u., Sallai u., Kórház tér, Alkotmány u. (x)

◆

Talált tárgyak

Az alábbi talált tárgyak átvehetők: Pécs m. Város Tanácsa V. B. I. ker. hivatala igazgatási osztályán férfi kerékpár, II. ker. hivatal igazgatási osztályán kulcscsomók, III. ker. hivatal igazgatási osztályán pénztárca, bébiruha csomag.

tegnap történt

Szerdán máltai gazdasági delegáció érkezett Budapestre hivatalos látogatásra, Paul Xuereb kereskedelmi, iparügyi és idegenforgalmi miniszter vezetésével. A látogatás célja a gazdasági kapcsolatok szorosabbra fűzése, kooperációk lehetőségének tanulmányozása.

*

Dr. Sághy Vilmos belkereskedelmi minisztériumi államtitkár szerdán aláírta Varsóban az 1975. évi magyar—lengyel belkereskedelmi választékcsere és műszaki-tudományos együttműködési megállapodást.

*

A Miskolci Herman Ottó Múzeum és a felügyelete alá tartozó mezőkövesdi és tokaji helytörténeti gyűjtemények az elmúlt évben több mint hétezer új tárggyal gyarapodtak. A Mezőkövesdi Matyó Múzeum munkatársai elsősorban a régi, kézzel hímzett népviselet darabjait, valamint az egykori summásélet használati eszközeit gyűjtötték, míg a tokaji gyűjtemény az egykori szőlőművelés emlékeivel gyarapodott.

*

A tokiói sajtó beszámolt róla, hogy egy évre a Magyar Állami Hangversenyzenekarhoz szerződött Kabajasi Ken-Icsiro japán karmester, aki első díjat nyert az 1974-ben Budapesten megrendezett nemzetközi karmester-versenyen. Japán zenei körökben nagy jelentőséget tulajdonítanak annak, hogy a fiatal japán karmester együtt fog dolgozni Ferencsik Jánossal, aki a Magyar Állami Hangversenyzenekar tavalyi vendégszereplésekor meghódította a japán zenekedvelő közönséget.

Lapzárta

A belga és az angol rendőrség együttes nyomozást folytat egy embercsempész banda után. A banda tagjai kis hajókkal olyan pakisztáni nemzetiségű családokat csempésznek belga területről Angliába, akiknek az angol hatóságok nem adtak bevándorlási engedélyt.

*

Amszterdamban Max Euwe, a Nemzetközi Sakkszövetség elnöke sajtóértekezletet tartott, amelyen ismét hangoztatta, hogy bízik a Fischer—Karpov közötti sakk világbajnoki döntő létrejöttében.

*

Izrael szerdán további kétmilliárd dollár összegű katonai és gazdasági segélyt kért az Egyesült Államoktól. A kérés az 1975—1976-os pénzügyi évre szól és az összeg háromszorosa az Izraelnek nyújtott jelenlegi amerikai segélynek. A kért kétmilliárd dolláros összegből 1.5 milliárd dollár lenne a katonai segély.

*

Ankarában szerdán közleményt hoztak nyilvánosságra Dzsallud líbiai miniszterelnök törökországi látogatásáról. A két ország — mint a közlemény hírül adja — megállapodott a gazdasági együttműködés kiszélesítésében. Ennek értelmében Líbia 1975-ben nagymennyiségű nyers- és finomított olajat szállít Törökországnak, s ugyanakkor hajlandó török vendégmunkások befogadására.

RÁDIÓ MŰSOR TELEVÍZIÓ

RÁDIÓ

KOSSUTH RÁDIÓ

4.25—7.59: Jó reggelt! A Kossuth rádió reggeli műsora. Közben: 7.35: Filmszemle. 7.45: Orvosi tanácsok. 8.00: Hírek. Időjárás. 8.05: Műsorismertetés. 8.15: Budapest és a vidék kulturális programjából. 8.22: Népi zene. 9.25: Operarészletek. 10.00: Hírek. Időjárás. 10.05: Iskolarádió. 10.30: Bartók és Kodály műveiből. 11.14: Gondolat. A Rádió irodalmi lapja. 12.00: Déli Krónika. 12.20: Ki nyer ma? Játék és muzsika tíz percben. 12.30: Reklám. 12.35: Melódiakoktél. 14.00: Váci Mihály élete és költészete. 14.20: Vásárhelyi Zoltán kórusműveiből. 14.30: Régi híres énekesek műsorából. 15.00: Hírek. Időjárás. 15.10: Az élő népdal. 15.20: Szvjatoszlav Richter zongorázik. 15.40: A közoktatás fóruma. Milyen történelemkönyvet szeretne írni, tanítani és tanulni? 15.59: Hallgatóink figyelmébe. 16.00: A világgazdaság hírei. 16.05: Népi zene. 16.30: Egy asztal mellett — folytatjuk a beszélgetést a művelődésről a Budapesti Vegyiműveknél, II. 17.00: Hírek. Időjárás. 17.05: Holnap közvetítjük. 17.25: Hallgatja a hallgató? Rapcsányi László műsora. 17.50: Mihály András: Nyitány egy nemlétező operetthez. 17.58: Juduska. Rádiójáték. 18.48: Miért igen, miért nem? Zenéről — tíz percben. 18.58: Hallgatóink figyelmébe. 19.00: Esti Krónika. 19.25: Kritikusok fóruma. 19.35: Sanzonlexikon. 20.13: Magyar remekírók. Vörösmarty Mihály. 20.43: Gulyás László: Széki muzsika. 20.51: Hírek. 20.54: Adottságok, lehetőségek a Kecskemét-szikrai Állami Gazdaságban. 21.14: Magnósok, figyelem. 22.00: Hírek. Időjárás. 22.15: Sporthírek. 22.20: Tíz perc külpolitika. 22.30: Brahms: F-moll szonáta. 22.59: Bambuszketrec. Dominikai költők versei. 23.14: Népdalok. 24.00: Hírek. Időjárás. 0.10—0.25: René Duclos énekkara Poulenc-kórusokat énekel.

PETŐFI RÁDIÓ

4.25—7.59: A Petőfi rádió reggeli műsora. 8.00: Hírek. Időjárás. 8.05: Régi klasszikus muzsika. 9.00: Hírek. 9.03: Operettrészletek. 9.35: Magyarok közt Irakban. 10.00: A zene hullámhosszán. Közben: kb. 10.30—10.35: Néhány szó zene közben. 11.00—11.05: Hírek. Időjárás. 12.00: Ének a régi kapualjakról. Vidor Miklós versei. 12.05: Romantikus zene. Közben: 12.43: Pécsi stúdiónk jelentkezik. 13.45: Időjárás- és vízállásjelentés. 14.00: Ifjúsági randevu — kettőtől ötig. Közben: 14.30, 15.30, 16.30: Hírek. 16.33—16.36: Műsorismertetés. 17.00: Belépés nemcsak tornacipőben. Az Ifjúsági Rádió sportórája. Közben: 17.30—17.33: Hírek. 18.00: Hírek. Időjárás. 18.10: Csak fiataloknak! Komjáthy György tánczeneműsora. 19.10: Reklám. 19.13: Tihanyi József népdalokat énekel, Fábián Márta cimbalmozik. 19.22: Új könyvek. 19.25: Jó estét, gyerekek. 19.40: Kapcsoljuk a 6-os stúdiót. A MÁV Szimfonikus Zenekar hangversenye. Közben: kb. 20.10—20.30: Esti Krónika. II. Kb. 21.25: Kandallótűz. Nagy Piroska műsora. 23.00: Hírek. Időjárás. 23.15: Ifjú szerelmesek elégiája. Részletek Henze operájából. 24.00—0.10: Hírek. Időjárás.

3. MŰSOR

18.00: Hírek. Időjárás. 18.10: Iskolarádió. 18.25: Wagner: Trisztán és Izolda. Háromfelvonásos zenedráma. Közben: 19.53—20.03: Versek. 21.25: Hírek. 21.28—21.36: Versek. 23.00—23.15: Hírek. Időjárás.

PÉCSI RÁDIÓ

17.30: Műsorismertetés, hírek. 17.35: A zeneműbolt újdonságai. 17.50: Dr. Kiss István előadása a szocialista morálról és a pártmorálról. 17.55: A VOLÁN 12. sz. Vállalat Bartók Béla férfikara mozgalmi dalokat énekel. 18.05: Harminc év tanúi. Somogyvári Valéria riportja. 18.15: Erkel Ferenc operáiból. 18.30: Dél-dunántúli híradó. 18.45: Dörömböző Géza és népi zenekara játszik. 19.00: Szerb-horvát nyelvű műsor. Pávkovics István zenekara játszik. — Hírek. — Tudósítóink jelentik. — Lapszemle. — Útközben. — Dalok a tengerről. 19.30: Német nyelvű műsor. Hírek. — Útközben. Riport. — Önök kérték. Zenés műsor. 20.00: Műsorzárás.

MAGYAR TV

8.05—8.30: Kémia (ált. isk. 7. oszt.) 11.00—11.40: Sippal, dobbal, énekszóval . . . (ism.) 11.55—12.25: Földrajz (ism.) 13.35—14.00: Kémia (ism.) 17.20—17.50: Földrajz (ism.) 17.53: Műsorismertetés. 17.55: Hírek. 18.00: Kuckó. 18.30: Gondolj arra, hogy volt egy bátyád . . . Patakí István emlékezetére. 19.05: Reklámműsor. 19.15: Esti mese. 19.30: Tv-híradó. 20.00: Egy óra múlva itt vagyok. Tévéfilmsorozat. IX. rész. Az ünnepség. 21.35: Teleszubjektív. 22.35: Tv-híradó 3.

2. MŰSOR

20.00: Műsorismertetés. 20.01: Szerelmetes barátaim. Kende Sándor drámája két részben. A Katona József Színház előadása, felvételről (14 éven felülieknek!) Közben: kb. 21.00: Tv-híradó 2. 21.55—22.25: A vándor. Portréfilm Nemes Endre festőművészről.

JUGOSZLÁV TV

16.35: Magyar nyelvű tv-napló. 17.30: Mérleg pontos méréshez — gyermekadás. 18.15: Zenebarátok. 18.35: Szó és betű. 19.05: Zöld jelzés. 19.15: Rajzfilm. 20.00: Farkas a farkasok között. NDK drámasorozat. 22.05: Egy jugoszláv dokumentumfilm. 22.20: Komolyzene.

MÁSODIK MŰSOR

16.20: Grindelwald: Síversenyek — lesiklás, nők (felvételről) 18.00: Úszás — a belgrádi iskolák versenye. 20.00: Kör — tájékoztató adás. 21.00: Huszonnégy óra. 21.15: Dalok a múlt évből.

24 ÓRA A NAGYVILÁGBAN



A chilei junta képet adott közre a világsajtó számára, hogy bizonyítsa, Luis Corvalan, a Chilei Kommunista Párt főtitkára él. Corvalánt a hatóságok Allende volt elnök néhány munkatársával együtt koncentrációs táborban tartják fogva. Képünkön: Luis Corvalán középütt.

*

✦ MOSZKVA: Moszkvában szerdán eltemették Natálja Gyenyiszovna Brezsnyevát, Leonyid Brezsnyevnek, az SZKP Központi Bizottsága főtitkárának édesanyját. Az SZKP és a kormány vezetői, a moszkvai dolgozók képviselői a Tudósok Házában felállított ravatalnál búcsúztak az elhunyttól és fejezték ki részvétüket Leonyid Brezsnyevnek.

✦ *PHNOM PENH: A kambodzsai népi felszabaditó erők szerdán immáron harmadik nap lőtték a főváros nemzetközi repülőterét, és tovább fokozták nyomásukat a Lon Nol rezsim legfontosabb utánpótlási vonalára, a Mekong-folyó mentén húzódó 1-es számú főútvonalra.*

✦ HOLLYWOOD: Elvis Presley, a Rock and Roll nagy sztárja szerdán ünnepli 40. születésnapját. Az énekes, filmszínész és gitáros összesen 60 filmben szerepelt és világszerte ismertté tette nevét. Jelenleg a Tennessee állambeli Memphisben él. A Presley-rajongók nagyszabású megmozdulást szerveznek az énekes születésnapjának méltó megünneplésére.

✦ *MOSZKVA: Moszkvában hatvanöt éves korában elhunyt Alekszandr Dimsic, kiváló szovjet irodalomkritikus. A német irodalom terén kifejtett munkásságáért a Német Művészeti Akadémia levelező tagjává választotta és Johannes Becher-aranyéremmel tüntette ki.*

◆

Sztrájkok Spanyolországban

A spanyolországi Barcelona, Zaragoza és Quipuzcoa kedden sztrájk színhelye volt.

Barcelonában a SEAT gépkocsigyár munkásai azért nem léptek munkába, mert a munkáltatók önkényesen a szerződésben megállapítottnál kevesebb bért fizettek ki. A Hispano Olivetti elektronikai cég háromezer, valamint az Ais Condel vegyipari tröszt 400 dolgozója egy órán át szüneteltette a munkát.

Zaragozában 2300 vasipari munkás – béremelést követelve – két órán át sztrájkolt. Navarrában különféle üzemeknél 4500 dolgozó sztrájkol. A Pamplona melleti Undianoban ötven kénbányász egy akna mélyén sztrájkol magasabb bért és szociális viszonyainak javítását követelve.

Quipuzcoa baszk tartomány különböző vállalatainál kedden összesen 2000 munkás maradt távol munkahelyétől.

◆

✦ *BEIRUT: Befejezte beiruti látogatását a brit parlamenti delegáció, amely David Watkins munkáspárti képviselő vezetésével a Palesztinai Felszabadítási Szervezet meghivására tartózkodott a libanoni fővárosban.*

✦ PÁRIZS: Mario Soarez portugál külügyminiszter szerda délután rövid látogatásra Párizsba érkezett. A portugál diplomácia vezetőjét fogadta Valery Giscard d'Estaing francia köztársasági elnök. Az egyórás tanácskozás után Mario Soares újságíróknak elmondotta, hogy a kétoldalú kapcsolatok kérdéseit és a nemzetközi helyzet problémáit vitatták meg a francia államfővel. Giscard d'Estaing hivatalos párizsi látogatásra hívta meg Francisco da Costa Gomes portugál köztársasági elnököt.

✦ *LISSZABON: Lisszabonban hétfőn hivatalában meggyilkolták Rafael Alberto Zoiot, az egyik építkezési vállalat kereskedelmi igazgatóját, annak a José Albarto Zoio-nak a testvérét, akit a demokratikus hatóságok szeptember 28-án letartóztattak, mert részt vett az ellenforradalmi államcsinykisérletben. A portugál fővárosban feltételezik, hogy politikai céllal elkövetett gyilkosságról van szó, jóllehet az igazgató távoltartotta magát a közéleti szerepléstől.*

✦ LONDON: A brit külügyminisztérium szerdán nem volt hajlandó kommentálni a Daily Expressben megjelent értesülést, amely szerint Nagy-Britannia a közeljövőben nagyszabású fegyverszállítási üzletet készül kötni Egyiptommal. A külügyminisztérium szóvivője – anélkül, hogy a hírt cáfolta volna – emlékeztetett a brit kormány korábbi álláspontjára, amely szerint Nagy-Britania „hajlandó megvizsgálni a Közel-Kelet országaiból származó fegyvervásárlási kérelmeket, ha azok, a kormány nézete szerint, nem veszélyeztetik a konfliktus rendezésének kilátásait".

✦ *VARSÓ: Fidel Castrónak, a Kubai Kommunista Párt KB első titkárának meghivására Edward Gierek, a LEMP KB első titkára január 10-e és 16-a között hivatalos látogatást tesz Kubában.*

✦ BAGDAD: Bagdadban bejelentették, hogy Indira Gandhi indiai miniszterelnök január 18-a és 21-e között hivatalos látogatást tesz Irakban.

✦ *JOHANNESBURG: A dél-afrikai Vaal Reefs aranybánya sztrájkoló munkásai és a kivezényelt rendőrök között szerdára virradó éjszaka újabb heves összetűzés zajlott le. A rendőrök négy bányászt agyonlőttek és tizenegyet pedig megsebesítettek. A 12 000 bányász megmozdulása hétfő óta tart.*

✦ BERLIN: Horst Sindermann, az NDK Minisztertanácsának elnöke szerdán hivatalos baráti látogatásra Romániába utazott. Az NDK kormányfőjét, aki Manea Manescu román miniszterelnök meghívásának tesz eleget, elkíséri útjárt Gerhard Weiss miniszterelnökhelyettes, valamint több miniszter és gazdasági szakértő is.

✦ *VARSÓ: Henryk Jablonski, a Lengyel Államtanács elnöke kedden fogadta a varsói diplomáciai képviseletek vezetőit. Az államelnök beszédében tolmácsolta újévi jókivánságait a diplomatáknak és rajtuk keresztül országaik államfőinek.*

✦ *KAIRÓ: Az eritreai felszabadítási front Kairóban kiadott közleményében hangsúlyozza: az etióp katonai kormányzattal folytatandó tárgyalásokon nem képezheti vita tárgyát Eritreának a függetlenséghez való joga. A közlemény leszögezi, hogy a tervezett tárgyalásokon kizárólag az etióp kormánycsapatok Eritreából történő kivonulásának módozatairól lehet szó. Mint a kommüniké közli, a jelenlegi helyzetre való tekintettel a szervezet úgy döntött, hogy fokozza a kormánycsapatok elleni katonai akcióit.*

✦ LONDON: A Petroleum Economist című angol szakfolyóirat szerint a világ országainak kőolajtermelése 1974-ben csak 0,8 százalékkal növekedett. Az előző években 7—10 százalék volt az évi termelési növekedés.

✦ *SZOFIA: Szerdán délután Szófiába érkezett Dimitriosz Bicioszt, a Görög Köztársaság külügyminisztere és felesége. Bicioszt Mladenov bolgár külügyminiszter meghivására tesz háromnaposra tervezett hivatalos látogatást a Bolgár Népköztársaságban.*

*



A híres svájci üdülőhelyen, Zermattban több helyen kitették a lavinaveszélyt jelző táblákat. Mint ismeretes, a szomszédos Ausztriában több halálos áldozatot követelt a lavina.

*

✦ BEIRUT: Az izraeli tüzérség kedden ismét támadta Dél-Libanon határkörzeteit. A tüzelés súlyos anyagi károkat okozott. Blida helységben teljesen elpusztult egy iskola és több lakóház.

✦ *LISSZABON: Az AFP francia hirügynökség szerda reggeli értesülése szerint Portugália és a három angolai felszabaditási mozgalom képviselői két nap múlva összeülnek, hogy megvitassák a volt afrikai gyarmat függetlenségével kapcsolatos kérdéseket. A tanácskozást Portugália déli részén, Algarve tartományban tartják.*

✦ *AMMAN—KAIRÓ: Háromnapos jordániai hivatalos látogatását befejezve szerdán Kairóba érkezett Reza Pahlavi iráni sah és felesége, valamint kíséretük. A delegációt Ammanban a jordániai királyi pár búcsúztatta. Kairóba érkezésekor az iráni vendéget Szadat egyiptomi államfő üdvözölte.*

✦ BELGRÁD: Mario Soares portugál külügyminiszter kedden befejezte belgrádi tárgyalásait és szerdán elutazik Jugoszláviából. A portugál diplomácia vezetőjét kedden fogadta Bijedics jugoszláv kormányfő is.

*

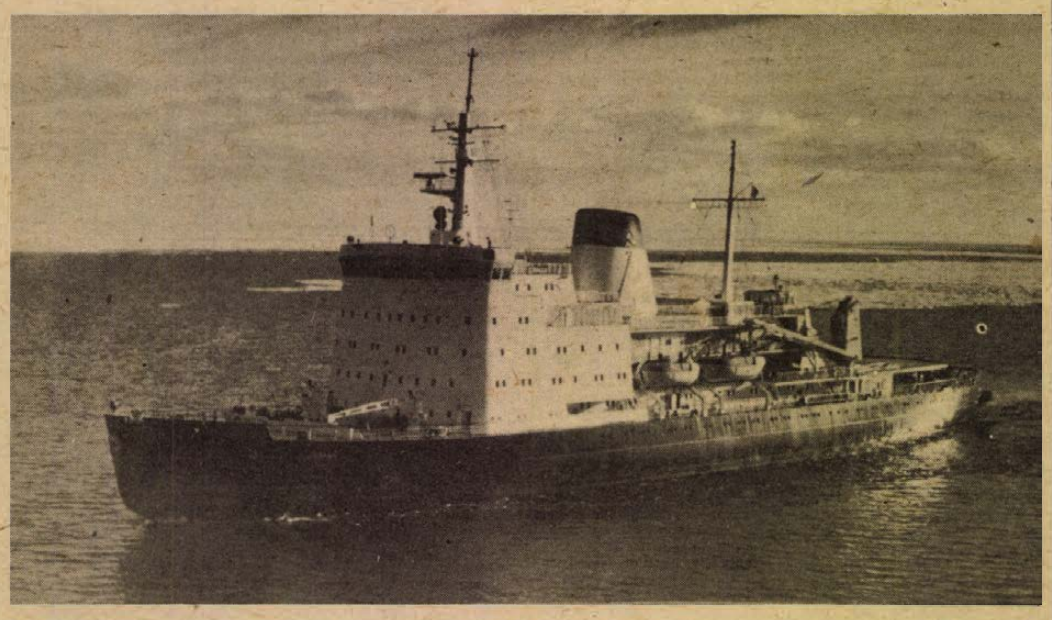

Elindult első útjára a „Jermak" szovjet jégtörő hajó. Jelenleg ez a világ legnagyobb Diesel-elektromos jégtörője. Hajtóműveinek teljesítménye 41 000 lóerő. A hajó hossza 135 méter, szélessége 26 méter. A jégtörő hét fedélzetét liftek kötik össze. Az elkövetkezendő néhány évben a szovjet jégtörő-flotta két újabb, hasonló típusú jégtörő hajóval gazdagodik.

Befejeződött a Varsói Szerződés honvédelmi miniszterei tanácskozása

Moszkvában 1975. január 7—8-án megtartották a Varsói Szerződés tagállamai honvédelmi miniszterei bizottságának soron lévő ülését.

A bizottság munkájában részt vettek a Varsói Szerződés tagállamainak honvédelmi miniszterei, az egyesített fegyveres erők főparancsnoka és törzsfőnöke.

Az ülésen megvitatták az egyesített fegyveres erők vezető szerveinek tevékenységével összefüggő időszerű kérdéseket.

A honvédelmi miniszterek bizottságának ülése baráti légkörben, valamennyi résztvevő kölcsönös egyetértésének szellemében zajlott le.

A megvitatott kérdésekben határozatokat hoztak.

Az ülésen Andrej Grecsko, a Szovjetunió marsallja, a Szovjetunió honvédelmi minisztere elnökölt.

*

Nyikolaj Podgornij, az SZKP KB Politikai Bizottságának tagja, a Szovjetunió Legfelső Tanácsa Elnökségének elnöke szerdán a Kremlben fogadta a Varsói Szerződés tagállamainak honvédelmi miniszterei, akik részt vettek a honvédelmi miniszterek bizottságának ülésén.

Szíriai—libanoni közös közlemény

Hafez Asszad szíriai államfő Libanonban tett hatórás látogatása után kedden este Beirutban szíriai-libanoni közös közleményt hoztak nyilvánosságra. A kommünikébn Szíria kijelenti, hogy minden rendelkezésére álló katonai, gazdasági és politikai eszközzel támogatja Libanont és kész kielégíteni Libanon minden irányú szükségletét, hogy az képes legyen szembeszállni az izraeli agresszióval.

A kommüniké végezetül bejelenti, hogy Frangié elnök elfogadta Asszad államfő szíriai látogatásra szóló meghívását.

Súlyosbodik az amerikai gazdaság krónikus betegsége

Gerald Ford amerikai elnök újabb tanácskozást folytatott gazdasági tanácsadóival. A Fehér Ház szóvivőjének közlése szerint a megbeszélésen a kormány gazdasági programját vitatták meg, amelyet Ford január második felében terjeszt a kongresszus elé szokásos év eleji üzenetében.

Az Egyesült Államok gazdasági helyzetét figyelemmel kisérő szakértők rámutatnak, hogy krónikus betegsége — a termelés visszaesésével párosuló infláció — egyre súlyosbodik. Az infláció növekedési üteme eléri az évi 12 százalékot. A termelés visszaesik a legfontosabb iparágakban, mindenekelőtt a gépkocsigyártásban és az építőiparban. Különösen gyorsan növekszik a munkanélküliség: a múlt év decemberében 1961 májusa óta a legmagasabb szintet, a teljes munkaerő 7,1 százalékát tette ki. A gépkocsigyártó iparban elvesztette állását a munkások 20 százaléka, a textiliparban ez az arány 11, az elektrotechnikai iparban pedig 9 százalékos. A Newsweek című amerikai folyóirat véleménye szerint az ország „negyven év óta a gazdasági problémák legbonyolultabb szövevényével néz szembe."

Új szelek a Rio Grandetól délre

Van valami szép abban, hogy az esztendő fordulója egybeesik a kubai forradalom végleges győzelmének évfordulójával. Az ilyen értelemben Kubában kétszeresen is vidám szilveszter már elmúlt, de a legfrissebb jelentések arról tanúskodnak: gyorsuló ütemben követik egymást Kubában is, szerte Latin-Amerikában is az olyan események, amelyek az idő változását jelzik a Rio Grandetól délre.

Magában a szocialista szigetországban egymást követik az olyan személyiségek és delegációk, akiknek, illetve amelyeknek a kubai jelenlét még nem is olyan régen elképzelhetetlennek tűnt. Mint a Magyar Távirati Iroda havannai tudósítójának jelentéséből kiderül, magasrangú panamai katonai küldöttség tárgyal a kubai fővárosban, most mond búcsút vendéglátóinak Juan Bosch, a Dominikai Köztársaság minapi elnöke, negyvenöt costa-ricai képviselő ismerkedik az országgal és mindenütt lelkes taps kíséri egy népes mexikói kulturális együttes szereplését.

Még 1974-ben is gyakorlatilag csak az utóbbi látogatásról lehetett volna szó, közismert, hogy Mexikó volt az egyetlen ország, amely ellenállt a washingtoni nyomásra meghozott hírhedt bojkott-határozatnak és egyetlen pillanatra sem szüntette meg kapcsolatait a népi Kubával.

Az elmúlt esztendő végén Quitóban, az Amerikai Államok Szervezetének konferenciáján annyira még érvényesült az északi nyomás, hogy a szervezet intézményesen nem oldotta fel a bojkottot, de tagjainak többsége már világossá tette, hogy kapcsolatokat keres Kubával. Tette ezt még az a Venezuela is, amely annak idején vállalta, hogy beterjeszti a szégyenletes bojkott-javaslatot. Most pedig – csaknem másfél évtized után – hamarosan megérkezik Havannába az első caracasi kereskedelmi delegáció, amely a hírek szerint olajeladásról is tárgyal majd . . .

Magában az AÁSZ-ban is „megmozdult a föld". Újra bebizonyosodott, hogy ebben a szervezetben sem diktálhat többé az Egyesült Államok. Ecuador a legutóbbi órákban jelentette be; a washingtoni olajfenyegetőzések miatt tüntetően távol marad az AÁSZ márciusra tervezett külügyminiszteri értekezletéről, Perez venezuelai elnök a diplomáciai finomságokkal nem sokat törődve „agressziónak és politikai fenyegetésnek" nevezte az olajhelyzettel kapcsolatos amerikai kirohanásokat, a panamai rádió pedig – eddig ugyancsak elképzelhetetlen módon – arról beszélt, hogy „az USA-ból változatlanul hiányzik minden megértés déli szomszédai iránt".

Úgy tűnik, a Rio Grandetól délre új szelek fújdogálnak.

A magánfuvarozók zsarolása

Amiről elfeledkezett a VOLÁN

Idézet egy pécsi nyugdíjas leveléből:

„Tizedik éve élek másodmagammal a kis nyugdíjamból, melynek minden egyes forintját csak nagyon gondos számolással tudjuk beosztani háztartásunk szerény biztosítására. Különösen nehéz ez a téli hónapokban, amikor a tüzelőről is gondoskodni kell. Ezt hosszú éveken át úgy oldottuk meg, hogy 5—7 mázsánként vásároltuk a szenet, fát, mert egy-egy alkalommal csak ennyire futotta a pénzünkből. Nos, mindez a múlt év őszétől felborult. Tíz mázsán alul nem vesznek fel rendelést, mert — úgymond — a VOLÁN nem vállalja el a tüzelő házhoz szállítását. Kinek jó ez? Csak a maszek fuvarozóknak, akik egy-egy ilyen kis fuvarért nem egyszer többet számolnak fel, mint a megvásárolt tüzelő ára. Érthetetlen és felháborító, hogy éppen a legjobban rászorultak — a kis nyugdíjasok — estek el e szolgáltatástól, amelyre nem magyarázatot, hanem intézkedést várunk az illetékesektől...''

Kényszerhelyzet és uzsora

Vörös Imréné, a TÜZÉP Vállalat Jászai Mari utcai eladási irodájának vezetője sem vitatta a panasz jogosságát.

— Ez a szolgáltatás — mint mondotta —, tavaly január óta megszűnt. Illetve, úgy „módosult'', hogy a VOLÁN Vállalat nem fogad el 10 mázsán aluli szállításokat. Következménye, hogy azóta még jobban felvirágzott a maszek fuvarozás, hiszen nincs konkurrenciájuk. Ezért annyit kérnek egy-egy kis fuvarért, amennyit nem szégyellnek.

Példákat is mondott.

— Innen a telepről, legfeljebb a Petőfi utcába, a Rét utcába és a Pacsirta utcába vállalnak fuvarokat, 80—100—150 forintért, ami nem egy esetben azonos, vagy csak alig kevesebb a vásárolt tüzelő értékénél. De arra is volt már példa, hogy szállítás közben „emeltek rá'' még egy ötvenest a fuvardíjra. Olyképpen, hogy félúton megálltak és hatásos műfelháborodással közölték a fuvaroztatóval, hogy az visszaélt a jóhiszeműségükkel: „Mi nem tudtuk, maga meg nem mondta, hogy ilyen messze lakik. Ha nem fizet még egy ötvenest, akkor itt lerakodunk, vagy visszavisszük a telepre a tüzelőjét.''

A kapzsiságukról még annyit, hogy távolabbi helyekre, pl. Meszesre, Patacsra már nem is vállalnak fuvarokat. Ez „érthető'', mert sokkal kifizetődőbb számukra a közelebbi és ezért sűrűbb fuvarozás.

A TÜZÉP Rákóczi úti központjában is az a vélemény, hogy a VOLÁN 12-es Vállalat illetékesei nem számoltak kellőképpen a múlt év januárjában kötött (5 évre szóló!) szállítási szerződésük fentebb említett következményeivel. Csirke István, a TÜZÉP Vállalat szállítási osztályvezetője módot adott arra, hogy beletekintsünk e szerződésbe. Pontosabban ennek egy időközben módosított passzusába, amely az eredetihez képest annyi „engedményt'' ad, hogy a 10 mázsán aluli tüzelőt is elszállítják, de csak akkor, ha a vásárló megfizeti a 10 mázsáért járó fuvardíjat.

— Természetesen ezt sem fogadtuk el — mondotta —, mert ezzel végképp átadtuk volna a terepet a lelkiismereti kérdésekkel legkevésbé törődő magánfuvarosoknak.

Intézkedés a lelkiismeretlenség ellen

Laki Pál, a VOLÁN 12-es Vállalat igazgatóhelyettese erről így nyilatkozott.

— Mindenekelőtt el kell mondanom, hogy a szállítási szerződés e kritikus passzusára a kényszerűség késztetett bennünket. Mert amíg korábban még válogathattunk a rakodómunkásokban, s emellett szerződéses magánfuvarozóink is voltak, mindez ma már a múlté. A jövedelmezőbb fuvar-, illetve munkalehetőségek elcsábították őket a vállalatunktól. Ma ott tartunk, hogy a kisteherbírású kocsijainkra — éppen a kistételű, s ezért szerényebb jövedelmet biztosító szállítások miatt — alig, vagy csak átmenetileg vállalnak munkát a gépkocsivezetők. Mégis igazat kell adnunk a TÜZÉP Vállalat illetékeseinek, mert arra valóban nem gondoltunk, hogy ezzel ténylegesen átadjuk a terepet a konkurrencia hiányát lelkiismeretlenül kihasználó magánfuvarozóknak.

Ezért — mint mondotta —, mindent elkövetnek, hogy megelőzzék, megakadályozzák az uzsorafuvarokat.

— Lehetővé tesszük a 10 mázsán aluli tüzelő házhozszállítását — mondotta. — Olyképpen, hogy 5 kilométeren belül 52 forint, 10 kilométeren belül 68 forint és 15 kilométeren belül 82 forintban állapítjuk meg a fuvardíjat, függetlenül attól, hogy 5 vagy 9 mázsa a szállítandó tüzelő súlya.

De kilátásba helyezett más lehetőségeket is.

— Ha megkapjuk az idei évre megrendelt 2 tonnás gépkocsikat, egyet külön erre a célra rekeszesre alakítunk át, amivel egyszer s mindenkorra megoldjuk a kistételű szállításokat.

Pálinkás György

A szerkesztőség postájából

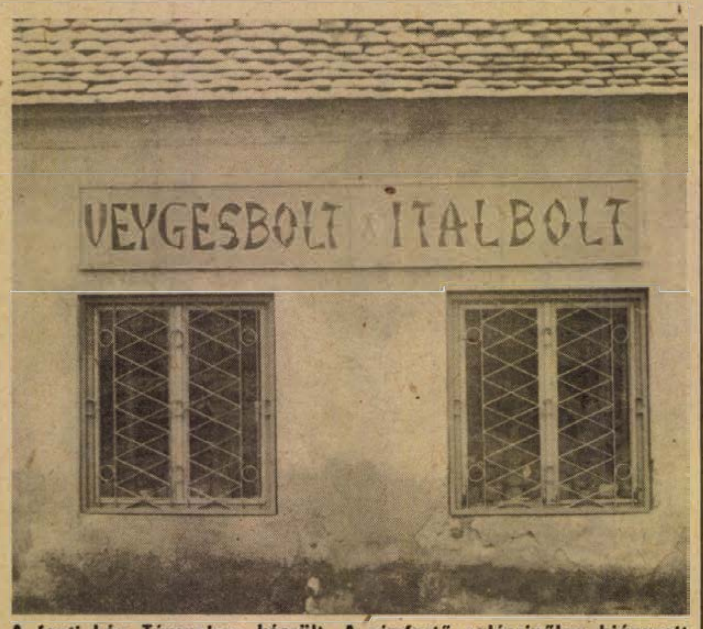

A fenti kép Túronyban készült. A címfestő valószínűleg hiányzott az iskolából, amikor a kétjegyű mássalhangzókat tanították.

Peres Árpád felvétele

Olvasóink írják

Kié a játszótér?

A Varsány út és a Kamilla út között kaptunk egy szép játszóteret, aminek a kismamák, a nagymamák egyaránt örültünk. De nem örültünk az ott lévő focipályának. Ugyanis ezt nem a kis gyermekek használják, hanem jól megermett nagy fiúk, akik tettleg is, szóval is elzavarják a kicsiket, nem beszélve arról, hogy egész nap fociznak drasztikus ordítások közepette. Én, mint két unokás nagymama, nem merek az unokáimmal lemenni, hasonlóan a többiek sem. Ezért kérjük, hogy a focipályát építsék olyan helyre, ahol nem zavarják a kicsik játékát és az itt lakók nyugalmát. A focipálya helyét parkosítsák, hisz úgy is kevés a zöldövezet a Kertvárosban. Ugyanakkor a régi lőtérből el vehetnének egy darabot, ahol az ifjúság – társadalmi munkával – egy kis sportpályát létesíthetne. Azt hiszem szívesen csinálnák.

Németh Árpádné
Varsány u. 8

Példás segítés

Egy vak asszony a Szabadság és a Szalai András utca kereszteződésében lévő villanyrendőrnél át akart a másik oldalra menni. Gyalogosok mentek el mellette, hagyták. Személygépkocsik vágtak át előtte a zöld jelzés után, fehér bottal a kezében ekkor már lelépett a járdáról. Ezután mi történt?

A GC 02—83 rendszámú 16.30-kor a főpályaudvarról indult 50-es autóbusz sofőrje, — fiatal, szemüveges, barnaszakálú, — amikor látta a vak nénit, megállt, leszállt, odaszaladt hozzá és átvezette az úttest szemben lévő oldalára. Pillanatok alatt máris tovább indult az autóbusz. Mi utasok fellélegeztünk. A kezét nem szoríthattam meg, mivel a volánt fogta. Lélekben, a többi utassal együtt köszönjük e nemes emberi cselekedetét.

Emrich Ferenc
ny. építész

Értéknövelő dísz?

Végre teljesült a vágyam, november 9-én beköltöztem a Krisztina tér 21. IX. 38. sz. alatti új szövetkezeti lakásomba. Örömöm — érthetően — nagy volt. Sajnos, azóta különféle bosszúságok egész sorát kell elviselnem. Ezek közül a legtűrhetetlenebb állapot a lift-ügy jelenti.

Amióta beköltöztem, mindössze csak néhány napot működött a lift. Tulajdonképpen állandó jelleggel használhatatlan, annak ellenére, hogy a VILLGÉP liftszerelői gyakran látogatják, javítják. Szeretném olvasni a VILLGÉP illetékeseinek erre vonatkozó válaszát. Annál is inkább, mert nem hiszem, hogy a tízszintes épületekbe csak értéknövelő dísznek szerelték fel a liftet.

Dr. Székelyhidi Gyula

Az illetékesek válaszolnak

Nyugdíjasok figyelmébe

A névtelen és magukat Mártírok útja lakóinak nevező levélírók postai csomag, távirat, levél és nyugdíjkézbesítéssel kapcsolatos panaszára az alábbi választ kaptuk a Pécsi Postaigazgatóságtól:

„A város területén dolgozó kézbesítők egy részénél lényeges túlterhelés mutatkozott, s ezért szükségessé vált számuk növelése. Az új kézbesítő járások kialakítása természetesen együtt jár a személyi változásokkal és a nyugdíj kifizetési rend módosításával. A nyugdíjasok nagy száma miatt a kézbesítők nem tudják egy nap alatt eljuttatni a nyugdíjakat. Ezt ugyanis sem a rendelkezésükre álló napi munkaidő, sem a kézbesítőknél lévő készpénz komoly összege nem teszi lehetővé.

A nyugdíjak fizetése általában minden hónap 20-tól, a hónap végéig esedékes. Így természetesen van olyan terület is, ahol a nyugdíjak kifizetése a hónap utolsó napjaira tolódik el.

A levélben arról is szó volt, hogy az ajánlott levelet, közönséges levélként kézbesítették. A Postaszabályzat 50. §-a (3) bekezdése értelmében ajánlott küldeményt is lehet levélszekrény útján kézbesíteni. A jelenleg érvényben lévő belső utasítás értelmében ilymódon a belföldi feladású, nem express – utánvétellel nem terhelt és tértivevényes kikötés nélkül feladott ajánlott küldeményt lehet levélszekrény útján is kézbesíteni; ha a címzett a kézbesítés megkísérlésének idején nem tartózkodott otthon. Ez a rendelkezés a címzettek érdekeit szolgálja, mert az értesítővel nem kell lefáradniuk a postahivatalba a küldemény átvételére.

Kántor Sándor
igazgató-helyettes
üzemviteli vezető

„Szellemvasút"

Megállapították, hogy a kérdéses személyvonat az utóbbi egy hónap alatt mindössze négy esetben késett, háromszor minimális (3,5 és 10 perc) és egyesetben 22 perc késéssel indult Szentlőrinc állomásról. A 22 perc késést nem a tehervonat, hanem ellenirányú személyvonat okozta. A tehervonatra egy hónap alatt egy esetben kellett 5 percét várakozni. A fentiek szerint tehát szó sincs rendszeres késéről.

Dr. Szilágyi Jenő
osztályvezető-helyettes

Jogi tanácsadó

Z. Károly termelőszövetkezeti tag egyedül neveli két kiskorú gyermekét. Kérdése: az egyedülálló termelőszövetkezeti férfi tagnak is jár-e a gyermekek után fizetett vagy fizetés nélküli pótszabadság?

Köztudott, hogy az elmúlt évben a munkaviszonyban álló kisgyermekes szülők pótszabadságra jogosultságát külön jogszabály rendezte. Azt viszont már kevesebben tudják, hogy a mezőgazdasági és élelmezésügyi miniszter is szabályozta a pótszabadságot a termelőszövetkezeti tagok vonatkozásában.

A 18/1974. (VII. 25.) MÉM sz. rendelet 3. § (2) bekezdése értelmében a tagként folyamatosan dolgozó nőt és gyermekét egyedül nevelő apát évenként — a jogszabályban meghatározott fizetésnélküli szabadnapon túlmenően — a tizennégy évesnél fiatalabb
— egy gyermeke után kettő,
— két gyermeke után öt,
— három és ennél több gyermeke után kilenc fizetett szabadnap illeti meg.

Olvasónk, tehát a két kiskorú gyermeke után — amennyiben azok tizennégy éven aluliak — öt fizetett szabadnapra jogosult.

A szabadnapokat a termelőszövetkezet olvasónk kívánságának figyelembevételével egyben vagy részletekben köteles kiadni.

A fizetett szabadnapon túl, a 18/1974. (VII. 25.) MÉM sz. rendelet 3. § (1) bekezdése értelmében, annak a tagként dolgozó nőnek és gyermekét egyedül nevelő apának, aki legalább két tizennégy évesnél fiatalabb gyermekét gondozza — kérelmére — minden olyan hónapban, amikor beosztásánál fogva a hónap minden munkanapján dolgozik, a háztartás ellátása érdekében havonként egy fizetés nélküli szabadnapot kell engedélyezni.

Tehát olvasónk a gyermekei után fizetett és fizetésnélküli szabadnapok igénybevételére jogosult a most ismertetettek szerint.

R. N.-né munkaviszonyban áll, de elhalt férje után özvegyi nyugdíjat és árvaellátást is kap. Szeptember és október hónapokban munkahelyén is és a Nyugdíjfolyósító Igazgatóságtól is megkapta az 50,— Ft-os munkabérkiegészítést. Novembertől már munkahelyén nem kapja a munkabérkiegészítést. Kérdése: Helyesen jártak-e el esetében és miért nem jogosult továbbra is két helyen a munkabérkiegészítésre?

A munkáltatója későbbi eljárása a helyes, és jogszerű. A 31/1974. (VII. 15.) MT sz. rendelet 1. § (3) bekezdésének c) pontja szerint nem jár munkabérkiegészítés azoknak a foglalkoztatottaknak, akik nyugdíjban, járadékban vagy egyéb szociális juttatásban részesülnek.

Ugyanis ezeknél a személyeknél — a nyugellátások és egyéb ellátások, valamint a gyermekgondozási segély kiegészítéséről szóló 32/1974. (VII. 15.) MT számú rendelet alapján — az említett juttatásokat az ellátást folyósító szerv egészíti ki. Olvasónk esetében a Nyugdíjfolyósító Igazgatóság.

A munkabérek kiegészítésével kapcsolatban a Munkaügyi Minisztérium 4740/1974. (VI. 24.) sz. alatt közleményt is adott ki, amelyből félreérthetetlenül megállapítható a fizetési forma és a munkáltatók teendője. E közlemény szerint, ha a munkáltató nyilvántartásai alapján nem állapítható meg, hogy a dolgozó a felsorolt juttatásokban részesül-e, a munkabérkiegészítés első kifizetésénél a dolgozótól nyilatkozatot kell kérni arról, hogy nyugdíjban, járadékban vagy egyéb rendszeres szociális juttatásban részesül-e.

KENDE SÁNDOR
Furcsa lány

54.

Bandival valami biztosan nem úgy van, mint másokkal, ebben biztos lehettem. Ezért féltem, ezért kellett volna megtalálnom.

A bundás nőnél is megpróbáltam. Aki miatt azelőtt azt a közös szobát fenntartottuk. A szép, fekete kalapja, amiben délutánonként megjelent, istenem, milyen csodálatosan hullámzó, óriási karimája volt annak a fekete kalapnak, szebb a legszebb festménynél, akár bele is szerethettem volna a minden mozdulatra másképpen csillanó bársonyba! – de elfordultam, és ott is hagytam őket, mihelyt Bandi érte nyúlt, hogy levegye. Pedig a bundából akkor még mindig nem bújt ki, hiába fűtöttem nekik olyan jó melegre a szobát.

Őt, a bundás asszonyt, ott találtam meg, abban az albérletben. Nem voltam benne biztos, csak sejtettem, hogy megtartotta a szobát, vagy Bandi tartotta meg a részére.

A szobát... Először is: mihelyt a lövöldözés a környéken elhalkult, aki kezdhette, tüstént el is kezdte a kapkodást a „jogaiért'' – őt tehát simán és nagyon gyorsan kitették, miután a lakbért emberemlékezet óta senki se fizette ki. Másodszor és ráadásul: az illető szobából amúgy se maradt jóformán semmi, mert bizonyos bombatalálatok vagy aknabecsapódások szinte szétfröcskölték a falait, abban pedig az úristen egyetlen jámbor jószága se reménykedhetett, hogy éppen ez az asszony fog nekiállni falakat tapasztani.

Maradt tehát a lépcsőház – az utcára elvégre nem vihette az ágyát! A kanyarodóban, ahol a lépcsősor derékszögben jobbra fordult, ez alá tolta be az ágyat, szorosan a hajlat védelmébe. Csak behúzott nyakkal ülhetett föl, különben beütötte volna a fejét a lépcsők aljába.

De hát nem ült föl. Arra sem, hogy meglátott.

Pedig megismert, a csúnya homályban is rám ismert. Nem tudom, mi mindennel takarózott s mennyire lehetett piszkos az az összevisszaság – az összes holmija az ágyon volt, és legfelső takaró gyanánt a bundája. A kalap talán az ágy alatt kapott helyet, vagy sehol. És savanyúság, hideg és huzatos savanyúság. Rövid a haja! – vagy mindig is ilyen volt, csupán én képzeltem bomló fürtöket a fekete kalap alá?

Nyújtotta a kezét, utána gyorsan visszarejtette a hasára, a halom holmi alá.

Tudta rögtön, hogy Bandit keresem. Mielőtt bármit kérdeztem volna, már mondta is:

– Hülyéskedett, hogy Bécsbe megy... Engelt soha nem lehetett kiszámítani!

Vártam a folytatásra.

– Tudja, milyen bolond volt!... Megcsókolt... na, nem itt, hanem még odafönt!... Kértem, hogy maradjon. Mindig én kértem, ilyenek vagyunk mi... Nem akart. Úgy készülődött, mint máskor. Kérdeztem, hová siet? Azt mondta, Bécsbe... Most?!... Megvonta a vállát. Hát mikor?... Úgy látszik, tényleg elment.

– Hát akkor...

– Utánamegy?! – próbált fölülni.

– Én? Hová?

Visszadőlt. Keze a holmik alatt, tehát nem tudott legyinteni. Csak a szája biggyedt gonoszul félre:

– Meg fogja találni... Maguk meg fogják egymást találni...

Akár indulhattam volna, más dolgom itt igazán nem volt.

Udvariasságból vagy miből, megkockáztattam azért:

– Segítsek valamit?

– Itt???

Úgy szisszent föl, olyan sértett méltósággal, hogy gyilkossággal is fölért volna, ha körülnézek akkor.

– Enni legalább... valamit...

Azt hiszem, azért nevette el magát, mert annyira bátortalanul kérdeztem. Nevetni egyébként nem láttam *akkoriban*, hanem méltósággal és sudáregyenes tartással lépett először mindig a tükör elé.

Nevetett:

– Hiszen már el se mehet!

Valóban, csaknem teljesen besötétedett.

– Jó, ahogy gondolja! – fészkelődött, s ropogott és nyikorgott alatta minden. – Ilyenkor már igazán nem tanácsos az utcán mászkálni, én csak erre gondoltam...

Olyan határozatlanul álltam és guggoltam ott, az ágya mellett – az idő meg múlt, csupán egy-egy ablakban imbolygott némi világosságféle.

(Folytatása következik.)

Szerkesztői üzenetek

„Volán'' jeligére üzenjük, hogy minden rendben van, a fizetése is a beosztásának megfelelő.

*

Z. István, Siklós: A jogos és igazolt kárát az Állami Biztosító rövidesen megtéríti.

*

Szabó Józsefné, Pécs: Ha édesanyja jelenlegi munkaviszonyát megszünteti, régi nyugdíja ezzel nem emelkedik.

Halálozás

Ezúton értesítjük mindazokat, akik ismerték

BOGDÁNY JÁNOSNÉ-t,

hogy a temetése. január 14-én, (kedden) fél 3 órakor lesz a Vasas II-i temetőben. A gyászoló család.

Mély fájdalommal tudatjuk, hogy szeretett jó férjem, édesapánk, apósunk, nagyapánk, dédapánk, testvérem és kedves rokonunk,

KOVÁCS VINCE

77 éves korában rövid szenvedés után, csendesen elhunyt. Temetése január 13-án, (hétfőn) 12 órakor lesz a központi temetőben. A gyászoló család.

Mély fájdalommal tudatjuk, hogy szerető édesapa, testvér, nagyapa, dédnagyapa, rokon

KOKAS FERENC

ny. rendőr, 82 éves korában, január 5-én, váratlanul elhunyt. Temetése január 14-én, (kedden) 1 órakor lesz a pécsi központi temetőben. Gyászoló Vágó, Kokas, Fata család.

Mély fájdalommal tudatjuk, hogy drága jó feleségem, szeretett édesanyánk, nagyanyánk és dédnagyanyánk,

SZABÓ JÓZSEFNÉ

Riesz Teréz, mecsekszabolcsi lakos, életének 72. évében elhunyt. Temetése január 13-án, (hétfőn) 2 órakor lesz a központi temetőben. A gyászoló család.

Szomorú szívvel tudatjuk, hogy felejthetetlen édesapám, apósom, nagyapánk, dédapánk, testvérünk és kedves rokonunk,

VARGA JÁNOS

MÁV (MPV) nyugdíjas, volt Uszög állomási lakos, január 5-én elhunyt. Temetése január 13-án, (hétfőn) fél 4 órakor lesz a központi temetőben. A gyászoló család.

Mély fájdalommal tudatjuk, hogy termelőszövetkezetünk főkönyvelője,

HENCZ REZSŐ

tragikus hirtelenséggel, 55 éves korában elhunyt. Temetése január 9-én 15 órakor lesz a pécsváradi katolikus temetőben. Emlékét kegyelettel megőrizzük. Mecsekkapu Termelőszövetkezet gazdasági és politikai vezetősége.

Fájdalommal tudatjuk, hogy a legjobb férj, édesapa, nagyapa és rokon,

BERÉNYI ISTVÁN

nyugdíjas cipőbolt vezető, folyó hó 3-án, hirtelen elhunyt. Temetése folyó hó 13-án, 15 órakor lesz a pécsbányatelepi temetőben. A gyászoló Berényi és Tóth család.

Mély fájdalommal tudatjuk, hogy szeretett férjem, édesapánk, nagyapánk,

ORSÓS IMRE

73 éves korában, hosszú betegség után elhunyt. Temetése január 13-án, fél 2 órakor lesz a pécsi központi temetőben. A gyászoló család.

Mély fájdalommal tudatjuk, hogy szeretett édesanyánk,

ÖZV. PÉTER MÁRTONNÉ

sz.: Majer Katalin, komlói lakos, életének 83. esztendejében csendesen elhunyt. Temetése január 12-én, du. 3 órakor lesz a komlói temetőben. A gyászoló család.

Értesítjük barátainkat, hogy

HANCZ REZSŐ

55 éves korában, tragikus hirtelenséggel elhunyt. Drága halottunkat f. hó 9-én, du. 3 órakor temetjük Pécsváradon. A gyászoló család.

Mély fájdalommal tudatjuk, hogy szeretett férj, édesapánk, nagyapánk, testvérünk,

VADÁSZ KÁROLY

életének 57. évében tragikus hirtelenséggel elhunyt. Temetése január 10-én, (pénteken) 12 órakor lesz a központi temetőben. A gyászoló család.

Fájdalommal tudatjuk, hogy feleségem, édesanyánk,

DR. NYÁRÁDY JÓZSEFNÉ

szül. Kele Gizella

január 6-án elhunyt. Utolsó útjára január 14-én, fél 3 órakor kísérjük a pécsi köztemetőben. Gyászoló család.

Fájdalommal tudatjuk, hogy szeretett férjem, édesapánk, nagyapánk, dédnagyapánk, kedves rokonunk,

TÖRŐ MIHÁLY

életének 76. évében csendesen elhunyt. Temetése 1975. január 11-én, 10 órakor lesz a pécsi köztemetőben. Felesége, gyászoló családja.

Dolgozókat felvesznek

SZERKESZTŐSÉGI munkára, kétműszakos gépírót felveszünk. Jelentkezés: Pécs, Hunyadi út 11. Titkárság. (—)

ÉRETTSÉGIVEL rendelkező munkaerőt forgalmi szolgálattevői munkakörbe — meghatározott időre — felveszünk. Jelentkezés: Pécs, Kossuth tér 2., VOLÁN Irodában. (59)

GÉPKOCSIVEZETŐKET és autószerelőket felvesz a Tejipari Szállítási Szolg. Vállalat, Pécs, Ifjúmunkás u. 2. (56)

MUNKAÜGYI képzettséggel rendelkező, érettségizett ügyviteli dolgozót keresünk; Jelentkezéseket „Több éves gyakorlat" jeligére kérjük a Hunyadi úti hirdetőbe. (85)

MEZŐGÉP, Cserkút fejlesztői munkakörbe női dolgozót keres felvételre. Jelentkezni lehet a személyzeti vagy a műszaki fejlesztési osztály vezetőjénél. Megközelíthető: a 26-os autóbusszal az újmecsekaljai végállomásról. (55)

EGY fő kőműves szakmunkást és férfi segédmunkásokat alkalmaz a Pécsi Keményítőgyár, Pécs, Siklósi út 47. sz. (5699)

FELVESZÜNK gyakorlattal rendelkező hegesztő, lakatos, ács szakmunkásokat, valamint segédmunkásokat. Jelentkezés: Beremendi Cement és Mészművek, Gép- és Felvonószerelő Vállalat kirendeltségén. (5703)

KOMÁROV GIMNÁZIUM és Szakközépiskola azonnali belépéssel takarítónőt vesz fel. (5700)

RAKTÁRVEZETŐT vasipari gyakorlattal felveszünk. Jelentkezés: Pécsvárad, MEZŐGÉP üzemegység. (42)

A PÉCSI INGATLANKEZELŐ Vállalat felvételre keres „E" kategóriás gépjárművezetői jogosítvánnyal rendelkező építőipari nehézgépkezelőt, valamint építőipari segédmunkásokat. Jelentkezni: Pécs, Bajcsy-Zs. út 4. sz. alatt. Munkaügyi és bérosztályon 8 órától 12 óráig. (47)

GYAKORLATTAL rendelkező gyors- és gépírót és 6 órás fiatalkorúakat felveszünk. Pécsi Bútorgyár, Pécs, Somogyi Béla u. 6. sz. (50)

A MECSEKVIDÉKI Pincegazdaság adminisztrátort és gyakorlott bérelszámolót keres felvételre. Jelentkezés: Pécs, István tér 12. Munkaügyi osztály. (69)

A KESZTYŰGYÁR Bőrruházati Gyáregysége felvételre keres SZTK-ügyintézőt és programozót. Jelentkezni lehet: Pécsbánya, Kórház tér. Széchenyi aknánál. (376518)

VARRODAI munkára szakképzett és betanuló dolgozókat vesz fel a Keszty ügyár Bőrruházati Gyáregysége. Jelentkezés: Pécsbánya, Kórház tér 8. Széchenyi „aknánál. Megközelíthető: 46-os, 50-es és 11-es autóbuszokkal. (376517)

ASCOTA könyvelőgéphez adatfeldolgozót azonnali belépéssel felveszünk. Jelentkezéseket a Sallai utcai hirdetőbe „Sürgős" jeligére várjuk. (376512)

A POSTAIGAZGATÓSÁG műszaki ellenőr munkakörbe épületgépész szakképzettséggel rendelkező dolgozót felvesz. Jelentkezés: a munkaügyi osztályon. (376508)

A PÉCSI DOHÁNYGYÁR új üzemi óvodájába felvételt hirdet szakképzett óvónők számára. Jelentkezés: a munkaügyi osztályon. (376516)

A SZENTLŐRINCI Állami Gazdaság tarcsapusztai tehenészeti telepe felvételre keres tehenészeket. Jelentkezés: Tarcsapusztán. (376513)

PINCEKLUBUNKBA 4 órás takarítónőt felveszünk. Jelentkezés: Baranyakereskedelmi Vállalat, Pécs, Rákóczi út 11. (83)

A PÉCSI DOHÁNYGYÁR felvételt hirdet nők részére betanított munkakörben félautomata gépek kezelésére, valamint felvesz férfi lakatos szakmunkásokat gépmesteri munkakörbe. Jelentkezés: a munkaügyi osztályon. (376515)

GÉPÍRNI tudó, pénzkezelésben is jártas, általános adminisztrátort keres azonnali belépéssel a Röntgen- és Kórháztechnikai Vállalat. Erkölcsi bizonyítvánnyal rendelkezők előnyben. Jelentkezés: Honvéd u. 7. vagy 14-028 telefonon. (376511)

TAKARÍTÓNŐKET keresünk felvételre. 7607 Pécs, Diósi út 51. Jelentkezés a gondnoknál. (376501)

TAKARÍTÓNŐKET, udvari segédmunkásokat (nyugdíjasokat is), fürdőkezelőket, hálózati karbantartó villanyszerelőt felveszünk. Jelentkezés gondnokságon. 5. ÉPFU, Pécs, Megyeri út 26. (376507)

A BARANYA megyei Baromfifeldolgozó és Forgalmazó Közös Vállalat 2 műszakos munkabeosztással női munkavállalókat alkalmaz 1975. május 31-ig a tojásfeldolgozó üzemében. Jelentkezés a tojásfeldolgozó üzem vezetőjénél, Pécs, Rét u. 9. sz. alatt. Felvételre keresünk továbbá 1 fő villanyszerelőt a boldogasszonyfai üzemegységünkbe. Jelentkezni lehet a helyszínen az üzemegységvezetőnél. (376521)

CSOMAGOLÓGÉPUNKHOZ női segédmunkásokat csökkentett munkaidőben, egyműszakra felveszünk. Jelentkezés: BARANYAMÉK, Pécs Megyeri út 66. Munkaügyi osztály. (81)

NORMAVIZSGÁVAL rendelkező dolgozót teljesítménybér-előadói munkakörbe felveszünk. Jelentkezés BARANYAMÉK, Pécs, Megyeri út 66. Munkaügyi osztály. (82)

AZONNALI belépéssel felveszünk gépkocsi alkatrész ismeretekkel rendelkező 1 fő raktárost és 1 fő jól számoló adminisztrátort. Jelentkezni lehet: Pécs, Gomba u. 4., TMK. (80)

A II. SZ. Belklinika 6 és 8 órás takarítónőt, valamint 6 órás konyhalányt keres felvételre. (5718)

A MAGYAR RÁDIÓ Pécsi Stúdiója pályázatot hirdet egy női és egy férfi, esetenkénti bemondói munkára. Elfoglaltság: naponként délután 2 órától fél hatig, illetve este 8 óráig. Feltételek: legalább középiskolai végzettség és 20—30 éves kor. A pályázók január 12-én, vasárnap délelőtt 9—11-ig jelentkezhetnek meghallgatásra a stúdióban. Pécs, Zetkin Klára utca 1. szám alatt. (72)

2 fő

JÓ KÉPESSÉGŰ

gyors- és gépírónőt

felvesz

A PÉCSI BÖRGYÁR.

Jelentkezés a kereskedelmi főosztályon, fizetés megegyezés szerint.

SELLYE és Vidéke ÁFÉSZ pályázatot hirdet a Sellyei Ormánság Étterem vezető és helyettes munkakör betöltésére. Havi forgalom: 250/M Ft. Továbbá: pályázatot hirdet a Sellyei Zöldfa Étterem vezető helyettesi munkakör betöltésére. Havi forgalom: 200/M Ft. Pályázati feltételek: mindkét esetben üzletvezetői szakképesítés, 5 éves szakmai gyakorlat, tiszta erkölcsi bizonyítvány. A pályázatot a Sellyei ÁFÉSZ központjába (Sellye, Mező I. u. 72.) kell benyújtani. (51)

TITÁN Kereskedelmi Vállalat felvesz szakmunkásokat, raktári segédmunkásokat, gépíró adminisztrátorokat, valamint fűtő segédmunkásokat és takarítónőt. Pécs, Megyeri út 59. Raktárbázis, munkaügy. (36)

A SZABADSZENTKIRÁLYI BÉKE MG. Termelőszövetkezet gépjavító műhelyvezetőt keres azonnali felvételre. Fizetés megegyezés szerint. Jelentkezni lehet a tsz műszaki vezetőjénél. (52)

VILLANYSZERELŐKET, elektrolakatosokat, lakatosokat felvesz. MEGYESZER V. Pécs, Lyceum u. 4. (53)

BARANYA megyei Tanács Kórháza felvesz szakképzett ápolónőket, s. ápolónőket, takarítónőket. Jelentkezés: Pécs, Rákóczi út 2. (51)

KÖZGAZDASÁGI technikumot végzett fiatal munkaerőt felveszünk. Kezdő is lehet. Jelentkezés: MEGYESZER, Pécs, Lyceum u. 4. (54)

BÚTORIPARI termeléshez férfi betanított és segédmunkásokat, valamint gyakorlott gépírónőt felveszünk. Pécsi Bútorgyár, Pécs, Somogyi Béla u. 6. sz. (64)

A BARANYA megyei Hadkiegészítési és Területvédelmi Parancsnokság gépkocsivezetőt, érettségizett női műszaki rajzolót és napi 4 órás munkára takarítót keres. Jelentkezni lehet: Pécs, Perczel u. 20. szám alatt. (5705)

BELVÁROSI Általános Iskola takarítónőt és fűtőt vesz fel. Leonardo da Vinci u. 1. (84)

EGYMŰSZAKOS munkára takarítónőket keresünk. Mecsekvidéki Pincegazdaság Borpalackozója, Pécs, Batthyány u. 2—4. (66)

GIMNÁZIUMI végzettséggel rendelkező női dolgozót, árukiadói munkakörbe felveszünk. Mecsekvidéki Pincegazdaság, göngyöleg telepe, Pécs, Légszeszgyár u. 32. (67)

KÖZPONTUNKHOZ takarítónőket keresünk felvételre. Mecsekvidéki Pincegazdaság, István tér 12. Munkaügyi osztály. (68)

A TORTYOGÓI üdítőital üzemünkhöz árukihordókat keresünk. Jelentkezés: Mecsekvidéki Pincegazdaság Pécs, István tér 12. Munkaügyi osztály. (70)

PÉCSI MUNKAHELYRE élelmiszerkereskedelmi eladókat, boltkönyvelőket és kereskedelmi szakközépiskolát (technikumot) végzett férfi dolgozót hálózati ellenőrnek felveszünk. Baranya megyei Élelmiszerkereskedelmi Vállalat. Munkaügyi osztály, Pécs, Kulich Gyula u. 15. (65)

JÁRMŰJAVÍTÁS

1975. jan. 2-től magán- és közületi személygépkocsik csapágyazását, hengerfúrását, vonalfúrását, valamint motorkerékpárok hengerfúrását, főtengely görgőzését rövid határidővel vállalom.

FÁIK LÁSZLÓ,
Szekszárd, Széchenyi utca 55-57. Telefon: 12-747.

ÁLLÁS

Vállalat vagy szövetkezet képviseletét, ügyintézését vállalom, másodállásban, vagy megbízás alapján, budapesti lakással, telefonnal, személygépkocsival. „Gyakorlott beruházó 10363" jeligére Budapest, Felszabadulás téri hirdetőbe.

Kettő takarítónőt állandó munkára felvesz kisiparos. Telefon: 11-601.

LAKÁS

Egyedülálló fiatalember lehetőleg üres, fürdőszobás albérletet keres. „Szigeti út környékén" jeligére a Hunyadi úti hirdetőbe.

Elcserélném egyszobás, előszobás, konyhás, fürdőszobás, gáztűzhelyes, komfortos, főbérleti, 2. emeleti Rákóczi úti lakásomat (utcai) uránvárosi hasonlóért. „Anna" jeligére a Hunyadi úti hirdetőbe.

Házaspár albérletet keres azonnalra. Fürdőszoba használattal. Gyermektelen jeligére a Sallai utcai hirdetőbe.

ADÁS–VÉTEL

Önjáró 600-as szalagfűrész üzemképesen eladó. Husz József, Dencsháza.

Vennék egy vitrines állólámpát. Cím: Sasvárinné, Harangöntő u. 5.

GÉPJÁRMŰ

412-es Moszkvics alkatrészek eladók. Megtekinthetők egész nap. Üttörő utca 15. III. ker.

Wartburg 353-as eladó. Drávaszerdahely, Kossuth u. 24.

VEGYES

Kárpitozott bútorok javítását, szállítással vállalom. Léderer Vilmos, kárpitos, Tettye u. 49.

INGATLAN

Szövetkezeti lakást vennék. KP+OTP. „Jeanette" jeligére a Hunyadi úti hirdetőbe.

Családi ház beköltözhetően eladó. György út 16. sz. Megtekinthető mindennap.

Eladó Karácsfán családi ház, melléképületekkel, gyümölcsössel, szőlővel. Állattartásra kiváló, kövesút, villany van. Munkaalkalom helyi tsz üzemében. Uránbánya 5-ös üzeme közelben épül. Érdeklődni: Cserdi 7683. Fő utca 42. Izsa Nándor.

272 n. öl lugasszőlő, pince, présház teljes felszereléssel eladó. Buszmegállótól 10 perc. Érdeklődni: Hosszúhetény, Szamuely Tibor u. 4.

Harkány mellett 5 kmre Drávaszabolcson, közvetlen a főút mellett az új Dráva-hídtól pár száz méterre 1000 n. öl házhely — ebből 300 n. öl fiatal gyümölcsös — eladó. Érdeklődni lehet Drávaszerdahely, Kossuth u. 24. Nagy Sándor.

A PÉCSI NEMZETI SZÍNHÁZ

értesíti a Jászai bérlettel rendelkező nézőit, hogy a ma estére meghirdetett

Hoffmann meséi

című előadás betegség miatt

elmarad

Az előadás későbbi időpontban kerül megrendezésre.

A PÉCSI AGROKER VÁLLALAT

udvari munkást felvesz

Jelentkezés személyesen a vállalat gondnokánál.

PÉCS, MEGYERI ÚT 64.

AGROKER PÉCS



Kapható a kézbesítőknél és az újságárusoknál.

A Nyergesújfalui Magyar Viscosagyár

az ország egyetlen vegyiszálgyára

azonnali belépéssel felvesz

VEGYIPARI SZAKMUNKÁSOKAT,

FÉRFI ÉS NŐI BETANÍTOTT ÉS SEGÉDMUNKÁSOKAT.

JÖJJÖN DOLGOZNI E DUNA MENTI NAGYÜZEMBE, NYERGESÚJFALURA!

— korszerű, automatizált, klimatizált üzemek,
— modern vegyipari technológia,
— biztos megélhetés, kitűnő szociális ellátottság,
— korszerű munkásszállás,
— továbbtanulási, kulturális és sportolási lehetőségek.

Jelentkezés: mindennap 7—14 óráig,

Nyergesújfalun (Komárom m.) a Magyar Viscosagyár munkaügyi főosztályán.
Levélcím: Magyar Viscosagyár, 2536 Nyergesújfalu, Pf. 1.



Kényelmes vásárlás központja

További nyitvatartási idők:
hétfőtől-péntekig 9-19 óráig
szombaton 9-14 óráig

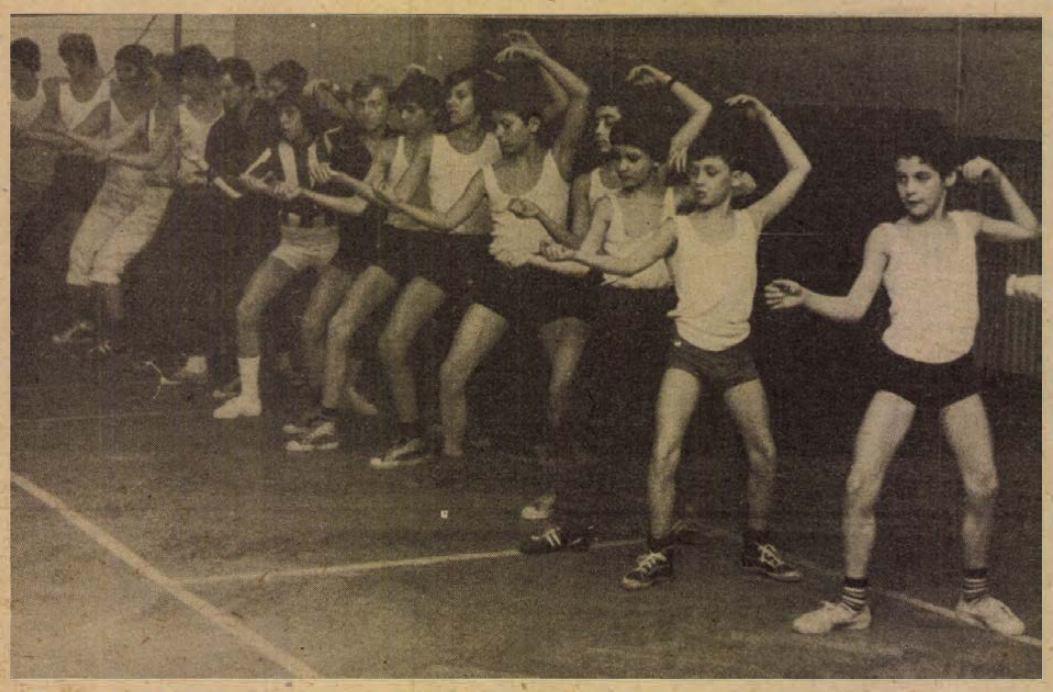

Gyakorolnak a sportiskolás vívók. Felvételünk az Egyetemi Tornacsarnokban a sportiskolások edzésén készült. Fotó: Arató László.

Az 1974-es esztendő sporttörténete (I.)

Sikereket és csalódásokat, örömöket és kudarcokat sűrítő pillanatokban gazdag esztendőt zár a magyar sport. Januártól decemberig bőven akadt esemény, amely izgalomban tartotta a sokszázezres szurkolótábort. Következő összeállításunk azokat az eseményeket villantja fel, amelyek az óév sporttörténetének legérdekesebb, legemlékezetesebb epizódjai voltak.

Eredmények, kudarcok

JANUÁR 21.:

Kedves ünnepség: Csapó Géza kajakozónak és Tordasi Ildikó vívónőnek átadták az 1973. év legeredményesebb magyar sportolóinak megszavazott vándorserleget.

FEBRUÁR 7.:

Az új esztendő első figyelemreméltó magyar rekordja: Rudolf Erika fedettpályás atlétikai versenyen 187 centit ugrik a magasba.

8.: Megjelenik a magyar labdarúgó-bajnokságok átszervezéséről szóló rendelet: az 1974—75-ös szezontól az eddigi 226 helyett csak 116 csapat szerepel az országos bajnokságban, megszűnik az NB I. B.

MÁRCIUS 13.:

Magyarország asztaliteniszválogatottja Moszkvában 6:1-es, bravúros győzelmet arat a Szovjetunió ellen és egy játszmával megelőzve a svédeket megnyeri az Európa Ligát.

16.: Jerevánban a Druzsba Kupa súlyemelő-versenyen Kőszegi György a lepkesúlyú szakításban 106 kilóval új világrekordot állít fel.

17.: Albert Flórián (33 évesen) befejezi aktív pályafutását: 350. bajnoki mérkőzését játssza a Ferencvárosban. Az 1967. évi aranylabdás futballista 258 gólt lőtt bajnoki találkozókon.

APRILIS 11.:

Dallasban az amerikai úszók bajnokságán a vendég Verrasztó Zoltán a 200 yardos hátúszásban, meglepetésre, megszerzi a második helyet Naber, az Egyesült Államok bajnoka mögött.

13.: Újvidéken az asztalitenisz Európa-bajnokságon Magos Judit, a Magos—Lotaller női és a Jónyer—Klampár férfi páros aranyérmet nyer.

17.: Dortmundban a magyar labdarúgó válogatott 72 éves történetének egyik legsúlyosabb vereségét szenvedi el: 5:0-ra kikap az NSZK csapatától. Hasonló kudarc 1961-ben Chile ellen (1:5), azt megelőzően 1943-ban Svédország ellen (2:7) érte a magyar csapatot.

20.: A BVSC párbajtőr együttese Heidenheimben megnyeri a Bajnokok Európa Kupáját.

MÁJUS 1.:

A Magyar Népköztársasági Kupa döntőjében a Ferencváros labdarúgó-csapata 3:1-re legyőzi a Komlót.

15.: A kontinens legrégibb labdarúgó-tornáján, a Közép-Európa Kupán a Tatabánya megvédi elsőségét.

19.: Felavatják a 75 éves jubileumát ünneplő Ferencvárosi Torna Club új labdarúgó-stadionját.

20.: Eppelheimben a magyar női teke-válogatott váratlanul világbajnokságot nyer.

29.: Az utánpótlás labdarúgóválogatott az Európa-bajnoki döntőben legyőzi az NDK-t (4:0, az első mérkőzés 2:3 volt) és ezzel első.

JÚNIUS 1.:

Az Újpesti Dózsa egymás után hatodszor nyeri a labdarúgó-bajnokságot.

6.: Dr. Fenyvesi Csaba olimpiai bajnok párbajtőröző a magyar bajnokságon súlyos sérülést szenved, Achilles-inszakadása miatt hónapokra harcképtelenné válik.

8.: Megszakítás nélkül ötödször Európa Kupa győztes a Statisztika női asztalitenisz-csapata.

15.: Az Országos Testnevelési és Sporthivatal határozatot hoz a magyar atlétika fejlesztéséről.

30.: Súlyos kudarc a nizzai sakkolimpián: az éremre esélyes magyar válogatott csak a 6. helyet foglalja el.

Kozák Mihály

Baranya legjobb sportolói, 1974

Birkózók

Felnőtt férfi: 1. Mucsi Lajos (PVSK), 2. Jancsi János (Kinizsi), 3. Horváth Jenő (Kinizsi), Juniorok: 1. Hoffer László (PMSC). Ifjúságiak: 1. Vörös Géza (PMSC), 2. Jerszi László (Szigetvár), 3. Rozanecher Ferenc (PVSK). Serdülők: 1. Gyenei Tivadar (PMSC), 2. Horváth Tibor (PVSK), 3. Pénzes Ferenc (Kinizsi).

Röviden

ÖKÖLVIVÁS. Elkészült az ökölvívók ranglistája. A Steinmetz SE versenyzői közül a váltósúlyban Kovács István az első helyre került. A harmatsúlyban Jerzsabek kilencedik, a pehelysúlyban Lukács tizedik, a váltósúlyban Metzger a nyolcadik, a nagyváltósúlyban Török a tizedik és nehézsúlyban Takács a kilencedik helyet foglalja el. A magyar ökölvívók abszolút ranglistáját Botos András vezeti, Kovács István a 25.

KOSÁRLABDA. Elkészült a kosárlabda NB III. versenykiírása. A tavaszi idény március 16-án kezdődik, az őszi rajt szeptember 14-én lesz. A győztes csapatok az NB II-be kerülnek. A nevezéseket január 27-ig kell eljuttatni a Baranya megyei Kosárlabda Szövetséghez.

LÖVÉSZET. A Pécsi Építők úti Általános Iskola úttörőcsapata és az iskola igazgatósága lövészversenyt szervez hazánk felszabadulása 30. évfordulója tiszteletére. A győztes csapat nyeri el a Radnóti Miklós felszabadulási serleget. A versenyt a tervek szerint évenként április 4-én rendezik, a versenyeken a Pécs város III. ker. általános iskoláiból egy-egy csapat indul.

Teke NB I. végeredménye

FÉRFIAK

1.	BKV Előre	22	17	—	5	120: 56 34
2.	FTC	22	15	—	7	115: 61 30
3.	Bp. MOM	22	14	—	8	104: 72 28
4.	Pápai V.	22	13	—	9	98: 78 26
5.	Pécsi Gáz	22	11	—	11	88: 88 22
6.	Gy. Rich.	22	10	—	12	74:102 20
7.	Csepel	22	9	1	12	86: 90 19
8.	DÉLÉP	22	8	1	12	74:102 19
9.	Sz. Vasút	22	9	—	13	84: 92 18
10.	RF Építők	22	8	—	14	72:104 16
11.	Ózdi Koh.	22	8	—	14	71:105 16
12.	Herendi Ép.	22	8	—	14	76:106 16

NŐK

1.	K. Porcel.	22	15	1	6	106: 70 31
2.	FTC	22	14	—	8	114: 62 28
3.	BKV Előre	22	13	1	8	104: 72 27
4.	Tatab. B.	22	13	—	9	92: 84 26
5.	Kanizsai S.	22	12	—	10	88: 88 24
6.	Gy. Rich.	22	12	—	10	87: 89 24
7.	SZAK	22	11	—	11	101: 75 22
8.	Győri Len.	22	9	2	11	85: 91 20
9.	RF Építők	22	9	—	13	75:101 18
10.	Kecs. MÁV	22	7	3	12	76:100 17
11.	Csepel	22	7	1	15	70:106 15
12.	Pécsi BTC	22	5	2	15	58:118 12

DN SPORT

Győzelmekben gazdag év

Labdarúgóból ökölvívó

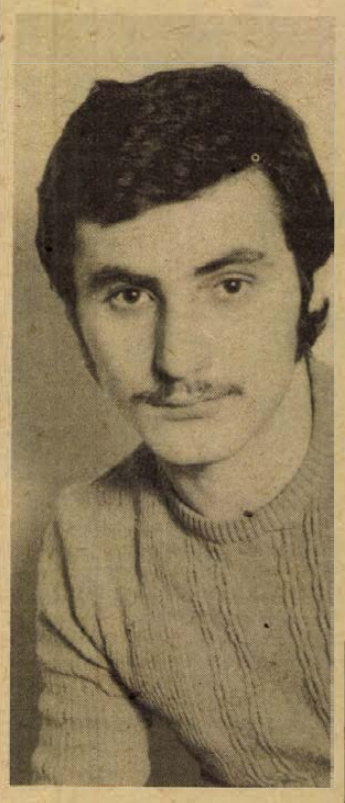

A Steinmetz SE kisváltósúlyú ökölvívója 1974-ben a 2. helyen végzett a megye legjobb ifjúsági sportolói között.

Az 1957-es születésű fiú közepes labdarúgónak indult és viszonylag későn, 15 éves korában húzott először kesztyűt. Edzője, Dunavölgyi János sikerrel csiszolta Pandurics tehetségét. 1973-ban második a serdülő magyar bajnokságon, 1974-ben pedig akármilyen versenyen indult, nem adta alább az aranyéremnél. Egész évben veretlen maradt. A döntőben Farkast, a Csepel Autó versenyzőjét győzte le pontozással. A két fiú még két nagy verseny döntőjében találkozott 1974-ben és ezeken a találkozókon is Pandurics kezét emelte a bíró a magasba, így első lett a vidékbajnokságon és a Gemenc Kupán is. Győzelemmel mutatkozott be a magyar ifjúsági válogatottban is, az NDK ellen. Tagja volt az ifjúsági CSB-n második helyen végzett megyeválogatottnak. Ifjúsági aranyjelvényes minősítésű.

Sikeres éve volt 1974 Pandurics Lászlónak. 1975-ös tervei: állandóan tagja lenni az ifjúsági válogatottnak és megvédeni a magyar bajnoki címét. Ha sikerül, bizonyára ismét ott lesz a megye legjobbjai között.

Külföldi sikerek a Mecsek Kupán

Több napos küzdelem után fejeződött be a XII. Mecsek Kupa nemzetközi bridzsverseny, mely a résztvevők számát tekintve felülmúlta az eddigieket. Harmincnégy csapat és 104 páros indult a két versenyszámban, mely a jugoszláv versenyzők teljes sikerével zárult. A csapatversenyt Zágráb válogatottja fölényesen nyerte Bécs és a budapesti Fürst-csapat előtt. A világbajnok Fritz Babsch csapatával csak a negyedik helyet szerezte meg.

A párosversenyen megismétlődött a sorrend — első Cebalo—Sirza (Zágráb), második Loyda—Schifter (Bécs), harmadik dr. Kun—Honti (Budapest). A díjazott párok között az élmezőnyben végzett a pécsi Árvay Gyula—Bari István páros, de jó eredményével különdíjat szerzett Kovács Béla—Kollár Jenő is.

A házigazda pécsiek számára a legnagyobb sikert a verseny szervezése és lebonyolítása hozta, mely a Mecsek Kupát nemcsak a legjobb magyar, de nemzetközi méretekben is jelentős versennyé avatta.

SAKK

Glatt Gábor, a PMSC mesterjelöltje szenzációsan szerepelt az 1974. évi sakk-csapatbajnokságon. Tizenkét mérkőzésből elért 10 pontja az egész OB I-es mezőny egyik legjobb teljesítménye. Szereti a bonyolult, sokszor szinte kiszámíthatatlan kombinációkkal teli játszmákat.

PHILIDOR VÉDELEM

Glatt—Lénárt

1. e4, d6 2. d4, Hd7 3. Hf3, e5 4. Fc4, g6 5. de:, de: 6. Hg5, Hh6 7. Ff7:+?!, Hf7 8. He6, Vh4 9. Hc7:+, Kd8 10. Ha8:, Ve4:+ 11. Kf1 (Véget ért a kezdeti csetepaté. Világos minőséget és gyalogot kapott a tisztért, de az a8 H fogoly és sötétnek fejlődési előnye van.) 11. — b5 12. Hc3, Vc4+ (Nem kell sietni az a8H nem menekülhet.) 13. Vd3, Vd3: 14. cd:, b4 15. Hd5, Fd6 16. Fd2, Fb7 17. Hb4:, Ke7 18. Hc7, Fc7; 19. Bc1, Fb6 20. Fe3, Kd6 21. Fb6:, Hb6: (Anyagi egyensúly mellett sötét megőrizte pozíció előnyét.) 22. f3, Ha4 23. b3, Hc5 24. Ke2, Hg5 25. Bhd1 Hge6 26. Ke3, Hd4 27. Hc2, He6 28. Hd4:, ed: (Sötét lényegesen jobban áll. Tisztjei ellenőrzik a centrumot, a nyílt c-vonalnak nincs jelentősége.) 29. Kd2, Bf8? (29. —, Fa6! kellett 30. g3, Hc5 31. Kc2, Be8, majd Be3 sötét előnyével.) 30. Bc4, Ff7 31. Bdc1, Fd5 32. Ba4 Bd7 33. Ba6+, Ke7 34. Be1, Kf7 35. f4! Hg7 36. g4, Ff3? 37. h3, Fg2? 38. Bg1, Fd5 (38. —, Fh3:? 39. Bg3, Ff1 40. Ke1) 39. Bf1, Fe6. 40. Ba5, h5 41. f5, gf: 42. gf:, Fd5: 43. h4, Fg2 44. Bf2, Fd5 45. Ba6 He8 46. Bf4, Hd6 47. f6, He8 48. Bd4: és sötét függőben hagyás után feladta, mert 48. —, Hf6: nem megy 49. Bf4 miatt egyébként pedig 49. Ba5 fenyeget újabb gyalognyeréssel. (1-0.)

Lénárt Endre szintén jól szerepelt a csapatbajnokságon, 13 mérkőzésből 7 pontot ért el. Az alábbi játszmájában biztos kézzel érvényesíti az ellenfél megnyitási pontatlanságából adódó előnyét.

BÉCSI JÁTÉK

Lénárt—Hámori

1. e4, e5 2. Hc3, Hf6 3. f4 (Jobb, mint 3. Fc4) 3. —, d5 4. fe: (4. ed:-re sötét 4. ÷, e4-et is húzhat, de játszhat 4. —, Hd5: 5. Hd5:, Vd5: 6. fe:, Hc6 7. Hf3, Fg4-et is) 4. — He4: 5. Vf3 (Ez a lépés nem ad előnyt, jobb 5. Hf3. A választott változat viszont ritka.) 5. —, Hc3: (Ime az eredmény, sötét máris hibázik. A helyes válasz 5. —, Hc6 6. Fb5 — hiba lenne 6. He4:, Hd4 7. Vd3, de: 8. Ve4:, Ff5 6. —, Hc3: 7. bc:, Vh4+ 8. b3, Ve4+ egyenlő állással) 6. bc:, Fe7 7. d4 c5 8. Fd3, Hc6 9. He2, c4? (Számításba jön 9. —, cd: 10. cd:, Fb4+ 11. Fd2 — 11. c3?, Hd2:! — 11. —, Fd2:+ 12. Kd2:) 10. Ff5, 0-0 11. 0-0 Ff5: 12. Vf5:, Vc8 13. Vf3, Vd7 14. Hf4, Bad8 15. Hh5, Ve6 16. Bb1, b6 17. Bb5 f6 18. Hf4, Vf5 19. e6! (Világos két szabadgyalogot képez, a d5 gyalog nem védhető) 19. —, Vc2: 20. Bd5:, Fd6 21. Bd6:!, Bd6: 22. Fa3, Bfd8 23. Vg3, a5 24. Fd6:, Bd6: 25. Hh5, Bd8 26. Hf6:+, Kh8 27. d5, Hb8 28. e7, Bc8 29. Ve5, Vg6 30. Hd7+ Vg7 31. Bf8 matt. Tetszetős befejezés. (1-0.)

Koszorús Pál

A világ sportja

● LONDON. Nemzetek közötti válogatott asztalitenisz mérkőzésre került sor a Crystal Palaceban: a Kínai NK 5:3 arányban győzött Anglia ellen.

● *KITCHENER. Befejezte kanadai vendégszereplését a CSZKA Moszkva jégkorong csapata. Az utolsó mérkőzésen az Ontario állambeli Kitchenerben 5:3 arányban nyertek a helyi Rangers Junior válogatottja ellen.*

● PÁRIZS. Kovács István, a francia labdarúgó válogatott szakvezetője ajánlatot kapott, hogy fogadja el a Bayern Münchennél az edzői tisztséget. Kovács az elmúlt napokat Romániában töltötte, Párizsba visszaérkezve kijelentette: a felkérést megtisztelőnek tartja, de elsősorban franciaországi kötelezettségeinek igyekszik eleget tenni.

● HASTINGS. A hastingsi nemzetközi sakk-versenyen lebonyolították a 9. fordulót is. A magyar színeket képviselő Csom István ezúttal sötéttel játszott és a 28. lépésben döntetlenben egyezett meg az angol William Hartstonnal. Kilenc forduló után a csehszlovák Hort vezeti a mezőnyt 6.5 ponttal, a 2. helyen a svéd Andersson áll 6 ponttal.

● *CALCUTTA. Az 1977-ben sorra kerülő 34. asztalitenisz világbajnokságot Roy Evansnak, a Nemzetközi Asztalitenisz Szövetség elnökének calcuttai nyilatkozata szerint az angliai Birmingham városa rendezi. Az 1979., az 1981. és az 1983-as vb megrendezésére elsősorban az Egyesült Államok, a Kínai Népköztársaság és Japán pályázik.*

Játékvezetői tanfolyam

A Baranya megyei Labdarúgó Szövetség játékvezetői bizottsága által szervezett labdarúgó játékvezetői tanfolyam január 10-én kezdődik. Az első előadás kezdete 18 óra, színhely a Megyei Sporthivatal. (Pécs, Megye u. 21.) Jelentkezéseket még az első előadáson is elfogadnak.

TOTÓ

		Népsport	Hétfői Hírek	Népszabadság	D. N.
1.	Ascoli—Bologna	x 1	2	x 2	x
2.	Cesena—Cagliari	x 1	x 2	2	2
3.	Fiorentina—Lazio	1 x 2	1	x	1 x 2
4.	Juventus—Ternana	1	1	1	1
5.	Lanerossi—Inter	x 2	2 x	x 2	x
6.	Milan—Varese	1	1	1	1
7.	Róma—Sampdoria	1	1	1	1
8.	Alessandria—Reggiana	1	1 x	1	1 x
9.	Como—Brescia	x 1 2	1	1 2	x 1
10.	Parma—Catanzaro	x 1	1 2	2	2
11.	Pescara—Verona	2 x	x 2	x 2	x
12.	Spal—Arezzo	1 x	1	1	1
13.	Taranto—Novara +1	x 2	1 x	1 x	1 x
	Genoa—Sambenedettese	1 x	1	1	1

Dunántúli Napló

Az MSZMP Baranya megyei Bizottságának lapja
Főszerkesztő: Mitzki Ervin
Főszerkesztő-helyettesek: Báling József és Békés Sándor
Szerkesztőségi ügyelet 8—20 óráig 10-053, 20 óra után 15-726
Kiadja a Baranya megyei Lapkiadó Vállalat
Felelős kiadó: Braun Károly
Szerkesztőség és kiadóhivatal: 7601 Pécs, Hunyadi út 11. sz. Telefon: 15-000, 15-762, 15-852, 15-245, 15-264 Telex: 12-320

Készült ofszet rotációs eljárással Saphir 96-os gépen Pécsi Szikra Nyomda 7621 Pécs, Munkácsy Mihály u. 10. Tel.: 13-177, 13-696. Telex: 12-211
Felelős vezető: Melles Rezső

Terjeszti a Magyar Posta Előfizethető a helyi postahivataloknál és a kézbesítőknél
Előfizetési díj egy hónapra 21 Ft
Indexszám: 25 054

Világ proletárjai, egyesüljetek!

Dunántúli Napló

XXXII. évfolyam, 9. szám
1975. január 10., péntek
Ára: 80 fillér

Az MSZMP Baranya megyei Bizottságának lapja

MEGYEI KÖNYVTÁR PÉCS FOLYÓIRATTÁR

Az idén megszünik a farostlemez-import

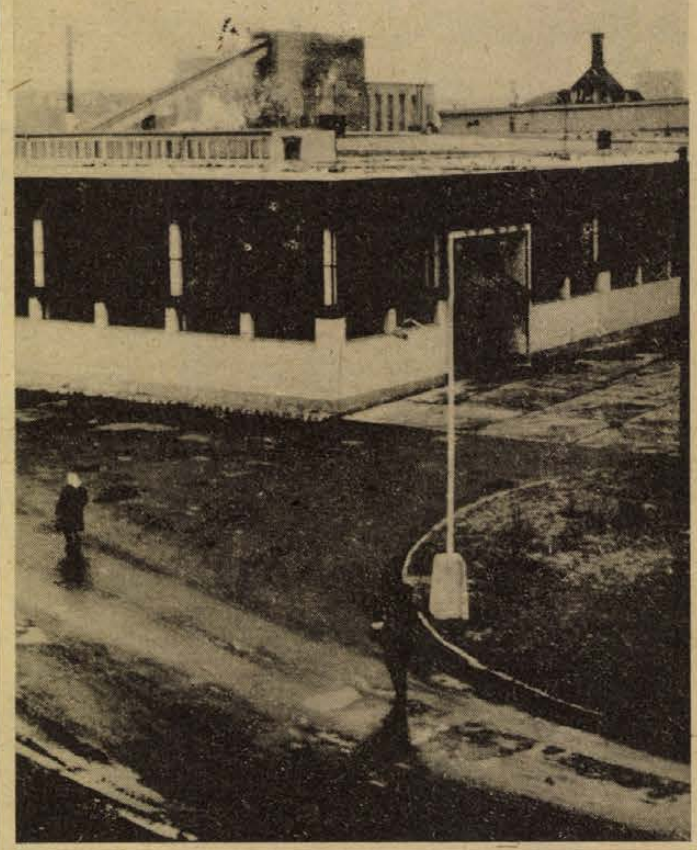

Az üzem néhány részlege.

Üdültetés egyenlősdi nélkül

A szabadságot minden évben úgy várják a családok, mint az ünnepeket. Ilyenkor nem a kötelesség parancsol, több hétig ki-ki kedve, lehetősége szerint él.

Ám nincs mindenki abban a kedvező helyzetben, hogy összhang legyen igényei és lehetőségei között. Az emberek többségének nincs telke, hétvégi háza, nem futja rendszeres külföldi utazásokra. Még a vállalati és a SZOT-üdülőkbe sem kaphat mindenki beutalót, mert kevesebb a hely, mint ahányan igényt tartanak rá. A szükségesnél kevesebbel legfeljebb okosan lehet gazdálkodni, de a keresletet nem lehet kielégíteni.

Új üdülők sokasága épült az elmúlt évtizedekben, a hely mégis kevés maradt. Jogos a kérdés: miért? Elég összehasonlítani a nemrég megnyitott, első osztályú szállodának is beillő üdülőket a régi, többnyire családi házakból átalakított épületekkel, hogy magunk is válaszolhassunk. Egyszerűen — igényesebbek lettünk. A városiak leszoktak a falusi rokonokról, beutalót kérnek, mint a vidékiek közül is egyre többen, akik szintén üdülőben szeretnék eltölteni a szabadságukat. Kényelemben, teljes ellátással, s nem is akárhol. Vízpartra, korszerű üdülőbe mindenki szívesebben megy, mint kevésbé kényelmes körülmények közé.

A SZOT éppen ezért az elmúlt években kénytelen volt több régi üdülőt korszerűtlennek nyilvánítani.

A SZOT ezért döntött a közelmúltban az üdülési költségek megváltoztatása mellett. Az új térítési rendszer alaptétele helyes és igazságos: aki többet kap, fizessen többet, tehát mindenki, aki másoknál kellemesebb körülmények között akarja tölteni szabadságát.

Az üdülőket ennek az elvnek megfelelően, akár a szállodákat, „osztályba" sorolták. Első-, másod- és harmadosztályú minősítést kaptak, az árak a két első kategóriában emelkedtek, a harmadikban változatlanok maradtak.

Naivság lenne azt hinni, hogy a január elsejétől érvényes, magasabb térítések egycsapásra új üdülők építését, a mostaniak korszerűsítését teszik lehetővé. Még a felemelt költségek is csupán töredékét adják a szükséges fedezetnek. (Az első kategória díja a két hetes turnusra 504 forintra, a másodiké 336 forintra emelkedett. Az országban az üdülők 30 százaléka tartozik az első, 31 százaléka a második, a fennmaradó 39 százalék pedig a változatlan áru harmadik kategóriába.) Az üdültetés fejlesztésének, fenntartásának gondja jórészt továbbra is az államháztartásra hárul.

Mégis az a helyes út, hogy az üdülésben is megszűnjön az egyenlősdi.

A megváltozott költségekben is a szociálpolitikai elvek érvényesülnek. A kiskeresetűek, a nagy családot eltartók, a gyermeküket egyedül nevelők továbbra sem fizetnek többet egy-egy beutalóért, mint eddig. A régi és az új ár közötti különbség azokra hárul, akik eddig az üdülésben velük egyenlő módon élvezték a kedvezményeket, holott náluk jóval kedvezőbbek a körülményeik.

Megalakult a megyei zöldségtermelő társulás

- **A konzervgyár és a MÉK is betársult**
- **160 milliós növényház beruházása indul a görcsönyi tsz-ben**

Ha a fogyasztó megkérdezi, miért olcsóbb a szegedi piacon a zöldség, mint Pécsett, aránylag könnyű rá válaszolni. Ott helyben termelik meg, Pécsre pedig „importálni" kell és a szállítási költség megdrágítja. Az évi 5 ezer vagon zöldséget felvevő Szigetvári Konzervgyár a nyersanyag kétharmadát, a boltokat ellátó BARANYAMÉK a szükséglet 50 százalékát más megyében szerzi be. Mintegy 2300 vagon zöldáru érkezik évente Baranyába s ennek nagyrésze a Dunán jön át Bácsból és más alföldi megyékből. Főleg ez drágítja meg nálunk a zöldségárakat, amin csak egyféleképp segíthetünk, ha minél több zöldséget itt helyben termelünk meg, s lehetőleg korszerű nagyüzemi módszerekkel.

Ezt a célt tűzték ki maguk elé azok a termelőszövetkezetek, amelyek a görcsönyi Mecsekvölgye Tsz kezdeményezésére társulást alapítottak egy modern zöldségtermelő komplexum létrehozására. Az alapító tagok — tegnap — január 9-én, csütörtökön tartották első közös megbeszélésüket Görcsönyben arról, hogy milyen szervezeti formában kezdjék meg működésüket, egyszerű termelési társulásként, vagy közös vállalatként. Végül is úgy határoztak, hogy kezdetben az egyszerűbb formát, a társulást választják, amelyben a gesztor szerepet a görcsönyi tsz töiti be.

Ezzel létrejött az ország második zöldségtermelő társulása — Csongrád megyében, Fábiánsebestyénben működik az első, de abban csak termelőszövetkezetek vesznek részt — és egyben az első olyan hazai zöldségtermelő vegyes társulás, amelyben részvényesként a kereskedelem és a feldolgozó ipar is résztvesz, s ezzel a társulás átfogja a zöldségágazat teljes vertikumát. A költségek egy részét a társuló alapító tagok adják össze, a görcsönyi tsz 10 millióval, a bólyi Kossuth Tsz 5, a drávasztárai tsz 5, a felsőszentmártoni tsz 5 millió forinttal lép a társulásba. Az állami gazdaságok 10 millió, a BARANYAMÉK ugyancsak 10 millió, a BARANYATERMÉK 5 millió és a Szigetvári Konzervgyár szintén 5 millió forinttal járul hozzá a beruházáshoz.

Így már a tegnapi napon együtt volt az 55 millió forint, amelyhez a MÉK saját fejlesztési keretéből további 10 millió forinttal kíván hozzájárulni ehhez a görcsönyi beruházáshoz, amelynek nemcsak helyi jelentősége nagy, de népgazdasági szinten is számottevő. A hiányzó összeget állami támogatásból kapja meg a társulás. Az állam kiemelt támogatással, 94,2 millió forinttal járul hozzá a görcsönyi nagy beruházás megvalósításához, vagyis Baranya megye zöldségellátási gondjainak megoldásához.

A beruházás előkészítését a görcsönyi tsz megkezdte, a tanulmánytervet és a kiviteli tervet a pécsi AGROBER-nél megrendelte.

A három hektár alapterületű modern üvegház, és a hozzá csatlakozó 9 hektáros intenzíven fűtött fóliatelep építését ez év második felében kezdik meg Görcsönyben és két lépcsőben ütemezve 1977-ben adják át végleges rendeltetésének.

A telephez kapcsolódva egy hűtőházat is üzembe helyeznek, amely 100—150 vagon zöldség átmeneti hűtését és tárolását teszi lehetővé. Megnő a szabadföldi terület is. A társuló tsz-ek 50 hektárral, az állami gazdaságok 100 hektárral növelik szántóföldi zöldségtermelésüket, ami a nyári időszakban 300—400 vagon zöldáru többletet jelent a lakosság ellátásában.

— Rné —

Szekér Gyula moszkvai tárgyalásai

Hét szocialista ország együttműködésével 2800 kilométeres gázvezeték épül

Csütörtökön Moszkvában megtartották az Orenburg-nyugat gázvezeték építésével foglalkozó kormányközi együttműködési bizottság első ülését. Az ülésen Mihail Leszecsko szovjet miniszterelnök-helyettes elnökölt. Az ülésen Magyarországot Szekér Gyula nehézipari miniszter képviselte.

Az új gázvezeték a világ legnagyobb ilyen létesítményeinek egyike lesz, 2800 kilométer hosszan húzódik majd a hatalmas orenburgi gázlelőhelyektől a Szovjetunió nyugati határáig. Építésében — a szocialista országok gazdasági együttműködésének történetében először — hét ország, Bulgária, Csehszlovákia, Lengyelország, Magyarország, az NDK, Románia és a Szovjetunió működik közre. E hatalmas közös vállalkozás lehetővé teszi az anyagi és műszaki erővel közreműködő európai szocialista országok energetikai mérlegének jelentékeny javítását. Az 1420 mm átmérőjű csővezetéken évi 15,5 milliárd köbméter földgáz érkezik majd Kelet-Európába.

Szekér Gyula a szovjet fővárosban szerdán különmegbeszélést is folytatott Scserbina olaj- és gázipari, építésügyi miniszterrel az orenburgi gázvezeték építésében való magyar közreműködés részleteiről.

Puja Frigyes a Vajdaságba látogatott

Puja Frigyes, magyar külügyminiszter jugoszláviai látogatásának harmadik napján, csütörtökön a Vajdaság tartományban lévő Zrenjaninba (Nagybecskerek) Békéscsaba testvérvárosába látogatott el. A magyar miniszter megtekintette a Szervo Mihály mezőgazdasági és élelmiszeripari kombinátot, ellátogatott egy iskolába, amelyben a tanítás magyar nyelven folyik, ismerkedett a város nevezetességeivel. Látogatást tett a városi szkupstinában (tanács), majd résztvett a tiszteletére rendezett díszebéden.

A magyar külügyminiszter a kora délutáni órákban visszatért Belgrádba.

*

Puja Frigyes, a Magyar Népköztársaság külügyminisztere jugoszláviai hivatalos és baráti látogatását befejezve csütörtökön délután visszautazott Budapestre. Búcsúztatására a belgrádi főpályaudvaron megjelent vendéglátója, Milos Minics, a Jugoszláv Szövetségi Végrehajtó Tanács alelnöke, külügyi titkár (külügyminiszter) és más személyiségek. Jelen volt Ziga Vodusek, a Jugoszláv Szocialista Szövetségi Köztársaság budapesti nagykövete és Zegnal János, a Magyar Népköztársaság belgrádi nagykövetségének ideiglenes ügyvivője.

Mohács az egész ország igényét biztosítja

Az elmúlt esztendőben összesen 64 000 köbméter úgynevezett kemény-farostlemezt készítettek a Mohácsi Farostlemezgyárban, ami igen jó eredmény. A 64 ezer köbméter farostlemez azonban csak gyári szinten elég, a népgazdaság igénye ennél több. Hazánkban egyedül Mohácson gyártanak farostlemezt, a megoldást tehát Mohácstól várják. A kongresszusi munkaversenyek során a vállalat szinte valamennyi dolgozója, brigádja tett vállalást a munka termelékenységének növelése érdekében. Ezen túl nagy gondot fordítottak a fejlesztésre mind műszaki, mind egyéb téren.

A közelmúltban megkezdett közel félmilliárd forintos rekonstrukció egységei sorra lépnek be a termelésbe, s egy, újonnan épített gyártóegység az idén kezdi meg a munkát első ízben — még nem teljes kapacitással. Ez azonban igen sokat jelent: 1975-ben 30 százalékkal több farostlemez hagyhatja el a gyár kapuit, mint tavaly. Úgy tervezik, hogy az idén először sikerül majd a népgazdaság teljes igényét kielégíteni, nem kell az importhoz fordulni.

A terv nagy: 90 ezer köbméter farostlemez gyártása. Ehhez jelen pillanatban minden feltétel biztosítottnak látszik. Sőt, szó van arról, hogy egy bizonyos mennyiséget exportálunk is. Egyelőre azonban egyéb tervszámok híján nem tudni, hogy mennyi lesz ez a felesleg, s hogy milyen módon és milyen feltételek mellett indulhat a mohácsi farostlemez Nyugatra. Egy biztos: nagy az érdeklődés a határokon túl is e termék iránt.

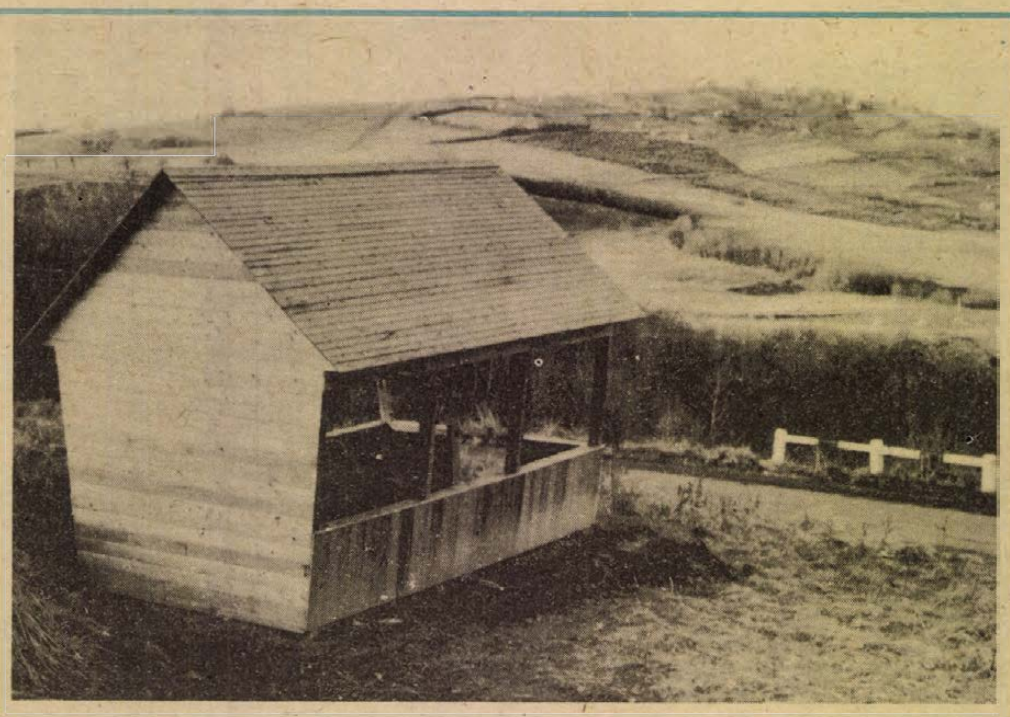

Elkészült az orfűi Herman Ottó tónál az új esőbeálló. Az Orfű—Abaliget autóbuszmegállónál épített másik esőbeálló nemcsak az időjárás viszontagságai ellen nyújt védelmet, hanem a várakozók a szép kilátásban is gyönyörködhetnek.

Kiváló művészi teljesítményért

Nívódíj

Tegnap délelőtt ítélték oda a Pécsi Kamaraesték nívódíját Pécs megyei Város Tanácsa művelődési osztályán, s egyben értékelték a rendezvénysorozatot is. Megállapították, hogy a Pécsi Kamaraesték áttekintést adott az ország legjobb amatőregyütteseiről, s ezzel elérte célját. A tíz estén fellépő tizennégy együttes sorában többek között ott volt a neves Miskolci Manézs Színház, a Szegedi József Attila Tudományegyetem Színpada, a budapesti K Stúdió, a Veszprémi Liszt Ferenc Kórus és a budapesti Csili Színpad.

Igen nagy eredménynek tekinthető, hogy kialakult az amatőr művészeti együttesek törzsközönsége, elsősorban egyetemistákból és főiskolásokból. S amint a tapasztalatok mutatják, ez a rendezvénysorozat a pécsi amatőr együttesek jó ösztönzőjének is bizonyult.

A tavalyi előadássorozat nívódíját, melyet Pécs város Tanácsának művelődési osztálya alapított, a Miskolci Manézs Színháznak ítélték, elsősorban a Sámánének c. produkcióért. Ez az előadás — amint az értékelésben elhangzott — elmélyülten vetette fel a közéletiség problémáját, s úttörő módon kutatta fel a közéletiség időszerű kérdését és állította színpadra a magyar mondavilágot. Legfőbb erénye azonban, hogy újszerű művészeti hatáselemeket hozott az amatőr színjátszó mozgalomba. Ezért az együttes vezetőjét, Lengyel Pált meghívták Pécsre, hogy a Pécsi Kamaraesték 1975. évi első előadásán ünnepélyesen nyújthassák át számára a nívódíjat.

Megállapították továbbá, hogy a rendezvénysorozaton kiváló művészi teljesítményt nyújtott a Pécsi Bóbita Bábegyüttes, a Szegedi József Attila Tudományegyetem Színpada és — bár kizárólag formai megoldásaival — a budapesti K Stúdió.

Hattyúk Berlinből

A berlini állatkert ajándékaként hattyúk érkeztek a védett, Holt-Tisza menti őserdő forrástavára. A hófehér vízimadarak repülőgéppel tették meg az utat Budapestig, s már az új környezetükkel ismerkednek. A forrástó, amelyet erdő övez, télen sem fagy be, s az egyéb feltételek is adottak ahhoz, hogy meghonosuljon a hattyúcsalád.

Pincejogi tanácskozás Pécsett

Telekkönyv és valóság

Gyors intézkedésekre van szükség!

Pincejogi tanácskozás volt tegnap Pécsett. A pincekérdés megoldására alakított tárcaközi bizottság első ülésén merült fel, hogy a helyreállítás, megszüntetés során számos jogi probléma merül fel, így a meglévő jogszabályok módosítására van szükség. Ez volt az előzménye a tegnapi tanácskozásnak, amelyen részt vettek az Építésügyi és Városfejlesztési, az Igazságügyi Minisztérium és más szervek képviselői, valamint a pécsihez hasonló gondokkal küzdő (de a megoldásban jóval előbbre tartó) Eger város Tanácsának vezetői

A kérdés jelentőségének megfelelő várakozás előzte meg a tanácskozást, amelyen konkrét ajánlásokra számítottunk. Ehelyett mi történt? Legelőször is az, hogy a hozzászólásokból kitűnt: a nem helyi jogi szakértők nem ismerik a pécsi pincék alapproblémáit. Vélekedésük szerint itt „egy telek – egy pince" alapról kell kiindulni, s csak az a kérdés, hogy a telekről, vagy közterületről közelíthető-e meg a pince. T.i. ez határozza meg a tulajdonviszonyt is. Ez volt a központi kérdés: ki a tulajdonos, azaz ki fizesse a helyreállítás vagy megszüntetés nem éppen kétkrajcáros költségeit. Hamarosan megvilágosodott azonban mindenki előtt, hogy az „egy telek – egy pince" elv nem áll. Elegendő csak egy pillantást vetni a térképre, s látjuk, hogy a föld alatti világ szövevénye messze nem azonos a földszín feletti – telekkönyvben rögzített – viszonyokkal.

A Földmérő és Talajvizsgáló Vállalat – a tárcaközi bizottság által megbízott generáltervező – előterjesztett jogi szakvéleményéből lehet kiindulni: „A mai város települt a pincerendszer fölé és nem a pincerendszer a város alá". Mert akárhogy is vesszük, látszólag ugyan egyedi pincékről, valójában azonban nagyon is összefüggő pincerendszerről van szó. Régi pécsiek a megmondhatói, hogy néhány évtizeddel ezelőtt még sokszáz métert lehetett megtenni (különböző vonalakon) a föld alatti pincéken át. Hol vannak vajon ezek a régi összeköttetések? Jó lett volna, ha a helyi ismerettel nem rendelkező vendégeket előbb helyszíni szemlére vitték volna a házigazdák, hogy a speciális problémákról saját tapasztalatot szerezzenek. Így talán hangsúlyosabban került volna előtérbe az elemi csapás fogalma is és a témakört erről az oldalról közelítették volna meg, ami a jogilag megoldatlan problémákat is más megvilágításba helyezte volna.

Elemi csapás, hogy az évszázadokon át jó állagú pincék az utóbbi évtizedekben katasztrofális gyorsasággal romlanak, s ebben első számú ok a vizesedés. A folyamatot gyorsítja a megnövekedett közlekedés okozta terhelés, az évek óta folyó közműrekonstrukció. Mindezek együttesen olyan tényezők, amelyek által előidézett károsodást magánszemély nem előzheti meg s a kárt nem szüntetheti meg.

A tanácskozás tanulsága: az egyszerűnek látszó esetek roppant bonyolult jogi kérdésekről lebbentik fel a fátylat, s jogszabályainkat ezekre – bármenyire is szeretnénk – nem lehet módosítás nélkül ráhúzni. Ebből a felismerésből fakadt, hogy a két minisztérium képviselői közölték: egy hónapon belül tervezetet készítenek a pincekérdés jogi oldalának tisztázására. A gyorsaságra nagy szükség van, mert a megindított tervezési munka során már szükség is lesz erre.

Hársfai István

Tudományos munkákért

Átadták a PAB pályadíjait



Tegnap délután a Pécsi Akadémiai Bizottság székházában átadták a PAB 1974. évi pályázatának díjait. A pályázatra tizennégy munka érkezett be és közülük hét kapott díjat. A legmagasabb díjban, ötezer forintban Barakonyi Károly, a Marx Károly Közgazdaságtudományi Egyetem Pécsi Tagozatának adjunktusa részesült, aki két pályamunkát is benyújtott. Az egyiknek a címe: Áramszolgáltató vállalat tervezésének modellezéséről. A másiké: Hálózatszerelési munkák programozási kérdéseiről. Egyenként négy-négyezer forintos díjban részesült dr. Tamás Lajos jogász adjunktus (munkájának címe: Beruházási építési szerződések, különös tekintettel a fővállalkozásra), valamint a dr. Kassai Miklós—dr. Korin Kálmán—dr. Szederkényi Tibor—Rónaki László szerzőnégyes (munkájuk címe: Komplex geodinamikai termál víz rezervoár modell Baranyában). Ezenkívül díjat kapott dr. Laczkó András, nagyatádi kollégiumi igazgatóhelyettes, dr. Csonti Ferenc, Huber Kálmánné, dr. Nagy Dezsőné és Vados István, egyéni, illetve kollektív pályamunkákért.

A díjakat dr. Bihari Ottó akadémikus, a PAB elnöke nyújtotta át.

Szakmunkások az egyetemeken

A Magyar Közlönyben megjelent a Minisztertanács határozata a szakmunkás képesítésű fizikai dolgozók felsőfokú tanulmányairól. A határozat — az eddigi kedvező tapasztalatok alapján — többek között kimondja: biztosítani kell, hogy a példamutató magatartást tanusító fiatal, szakmunkás képesítésű fizikai dolgozók, az erre a célra szervezett előkészítő tanfolyam sikeres elvégzése alapján felsőoktatási intézmény nappali tagozatán olyan esetben is tovább tanulhassanak, ha középiskolai érettségi vizsgát nem tettek.

A fiatal szakmunkások felsőfokú továbbtanulásának rendszerét elsősorban azokon a területeken kell továbbfejleszteni, ahol a végzettség megszerzése után a dolgozót a vállalat (szövetkezet) tovább foglalkoztatja. Az olyan jellegű képzésnél, ahol erre nincs lehetőség, a továbbfejlesztés fokozatosan történjék — a végzettség utáni megfelelő foglalkoztatás biztosítékainak megteremtése mellett.

A jelentkezők a felsőfokú tanulmányok megkezdése előtt előkészítő tanfolyamon vesznek részt. Itt — általában 12 hónapos — részben levelező rendszerű, részben egésznapos intenzív jellegű oktatás folyik.

Gondoskodni kell arról, hogy a továbbtanuló fizikai dolgozók az előkészítő tanfolyam idején megfelelő tanulmányi kedvezményekben, majd az azt követő felsőfokú tanulmányok egész ideje alatt átlagkeresetükhöz igazodó, tanulmányi eredményük és szociális helyzetük szerint differenciált pénzbeli támogatásban részesüljenek, illetve a mezőgazdasági termelőszövetkezeti tagok részesedést kapjanak. A pénzbeli támogatást a tanulmányok ideje alatt a hasonló munkakörben dolgozók átlagkeresete, illetve átlagjövedelme emelkedésének megfelelően emelni kell.

A felsőfokú tanulmányok folytatása idején megfelelő szakmai támogatást, valamint a végzettség megszerzését követő munkába lépést a tanulmányi szerződési rendszer keretében kell biztosítani.

Az MTI hírmagyarázója írja:

A alapvető társadalmi szükséglet, hogy a munkásosztály vezető szerepének hatékonyabb érvényesülése érdekében növekedjék a munkások műveltsége, ideológiai, politikai felkészültsége, szakmai tudása. Az ennek érdekében született különböző intézkedések sorában egyik legjelentősebb az a több mint egy esztendeje megkezdett kísérlet volt, amely azt célozta: az érettségivel nem rendelkező, legrátermettebb szakmunkás fiatalok a műszaki egyetemek, főiskolák nappali tagozatain tovább tanulhassanak. A kísérlet jó tapasztalatokat hozott, s e rendszer más területekre történő kiterjesztése nyomán közvetlenül a munkásosztály soraiból kerülhetnek majd ki mérnökök, közgazdászok, jogászok, mezőgazdászok és más szakemberek az ipar, a mezőgazdaság, a kereskedelem és az államapparátus különböző területeire. Egyúttal könnyebbé válik a munkások vezető funkcióba állítása is.

A „kísérleti" 1973–74-es tanévben a Budapesti Műszaki Egyetemen szervezett előkészítő tanfolyamon öt minisztérium felügyelete alá tartozó 42 vállalat 205 fiatal szakmunkása kezdte meg tanulmányait. Mindegyikük nagyüzemi munkás, s 90 százalékuk fizikai dolgozó gyermeke. Az átlagéletkor 24 év volt. A tanfolyam befejezését követően vizsgát tett 176 hallgató közül 160-an bekerültek a különböző felsőoktatási intézményekbe. (A sikeres tanfolyami vizsgát tett hallgatók mintegy harmada egyetemre, kétharmada pedig műszaki főiskolára került.)

Az üzemek többsége a hallgatók sikeres tanulmányait sokoldalúan segítette.

Ebben a tanévben a kiválogatáshoz a vállalatoknak a tavalyinál hosszabb idő állt rendelkezésükre. Így jobban figyelembe tudták venni az üzemi munkáskollektívák véleményét. Most az előkészítő tanfolyamon öt minisztérium felügyelete alá tartozó 64 vállalat 247 fiatal szakmunkása vesz részt. Ezeknek a fiataloknak 90 százaléka fizikai dolgozók gyermeke és valamennyien nagyüzemi munkások.

Hatezer négyzetméter falburkoló

Megkétszerezik a termelést

Mázas és mázatlan falburkoló lapokat egyre többen rendelnek a Pécsi Porcelángyár építészeti-kerámiai gyáregységétől. Idén 6000–6500 négyzetméter lapot állítanak elő a tavalyi – 15 millió forint értékű – 3000–3500 négyzetméterrel szemben. A megrendelők között szerepel például a budapesti 23. és 43. számú Állami Építőipari Vállalat, a Kiskunfélegyházai és a Szombathelyi Állatforgalmi és Húsipari Vállalat, a Celldömölki Ktsz, a Hernádnémeti Építőipari Szövetkezet, valamint a Szannyi Termelőszövetkezet. Sok intézmény igényli elsősorban a kék, sárga, barna és fehér falburkoló lapokat.

Mattfehér, egyedi pirogránit burkolatot készítenek Pécsett, a Kossuth téren épülő Konzum Áruház részére. Budapestre, az Országház rekonstrukciójához idén félmilló forint értékben szállítanak külső burkolatot, mázatlan és színező anyagokkal kitöltött ablakkereteket, ablakdíszítő idomokat. Budapesten, a X. kerületben új felszabadulási jubileumi emlékmű épül, melyet pécsi pirogránittal burkolnak. Ezen kívül figurális részekre is pécsi mázatlan pirogránit kerül. Budapesten, az MSZMP Pártfőiskolájában öt méter magas csobogó áll majd. A mázatlan pirogránit díszkutat a Pécsi Porcelángyárban formálják. A Porcelángyár építészeti-kerámiai egységében zöld, sárga, barna tető- és kúpcserepeket is gyártanak szintén budapesti megrendelésre: a Pataki István téri műemléktemplom rekonstrukciójához.

Most is látható két főcsatorna nyoma

Iraki szakemberek a Vízügyi Igazgatóságon

Irakból érkezett öt vízügyi szakember a Pécsi Vízügyi Igazgatóságra féléves tanulmányúra. A Magyarországon alkalmazott öntöző és lecsapoló rendszereket, azok fenntartását, karbantartását kívánják tanulmányozni.

– Az ősi mezopotámiai kultúra virágzását, fejlett mezőgazdaságát főleg öntözési rendszerének köszönhette – mondotta Haned Rashed kultúrmérnök. – Repülőgépről még most is látható a két főcsatorna nyoma.

– Mi volt az oka a pusztulásnak?

– A török–tatár háborúskodások tették tönkre a főcsatornákat. Ezen kívül az ország déli része sivatagos terület. A csatornákat a folyók természetes folyása szerint alakították ki, úgynevezett gravitációs rendszerrel. Az ide érkező vizeknek nagy volt a sótartalmuk és így a párolgásuk is jelentős.

— Jelent-e problémát a növényzet fejlődésére rendkívül káros sós víz jelenleg?

– Ez mindig nagy gondunk volt. Hatalmas öntözőrendszert építettek 15 éve. A felépítést követő ötödik évben megállapították, hogy nem megfelelő, mert az így vezetett víznek olyan magas volt a sótartalma, hogy pusztította a növényzetet. Ezért új, burkolattal ellátott kisebb csatornákat kapcsoltak a főágakhoz, ezeknek átmosó hatásuk van, valamint a felesleges vizet ezeken keresztül vezetik a lecsapolóba. Az ősi kultúrához visszatérve itt említeném, hogy hasonló rendszerrel dolgoznak Szíriában, Iránban, Egyiptomban. Ez főleg a természeti adottságokból ered. Az említett országokban hasonlóak a feltételek.

– A világ vízügyi szakemberei gyakran találkoznak értekezleteken, ahol kicserélik a tapasztalataikat. Hogyan vélekedik a más típusú öntözési rendszerekről?

– A mi felszíni öntözésünk vízveszteség és vízfelhasználás tekintetében meglehetősen kifogásolható. A világszerte elterjedt, így Magyarországon is jól ismert esőztető öntözés víztakarékossági szempontból nagyon jó, de igen magas beruházási költséggel állítható fel.

A vendéglátók gazdag programot állítottak össze az iraki mérnököknek, minden őket érdeklő kérdésre választ kapnak útjaik során.

Ünnepség Csepelen

Csepel felszabadulásának 30. évfordulója alkalmából csütörtök délután a csepeli szovjet hősi temetőben több ezer dolgozó részvételével koszorúzási ünnepséget tartottak.

Megduplázódik az eternitgyártás

Szovjet szakemberek irányításával újabb két nagy teljesítményű gépsorral kezdték meg a termelést a bővülő nyergesújfalui eternitgyárban. Ezekkel együtt most már négy magas fokon automatizált gépsorral gyártják üzemszerűen az eternitlemezeket. Az 5. gépegységgel egy héten belül, az utolsóval — a hatodikkal — pedig februárban kezdik meg a próbagyártást.

Az idén már több eternitet szállíthat a nyergesújfalui gyár megrendelőinek. A tervek szerint az év végéig 13 millió négyzetméter tetőfedő, hullám és burkoló lemezt gyártanak. A nagyszabású bővítés előtt mindössze 6,8 millió négyzetméter eternitet készítettek.

A magyar kultúra ünnepe az arab államokban

Felszabadulásunk 30. évfordulójáról a Kulturális Kapcsolatok Intézetének rendezésében ünnepi estekkel, előadásokkal, kiállításokkal emlékeznek meg néhány arab államban a közeljövőben. Január 11-től Bagdadban megrendezik a magyar kultúra hetét.

Január 17-től Szíriában emlékeznek meg a magyar nép történelmi jelentőségű évfordulójáról.

Csupán a gyártássor láncszemei hiányoznak

Pereskedés, vita helyett tetteket!

Mikor kapnak mozaiklapot Mohácsról?

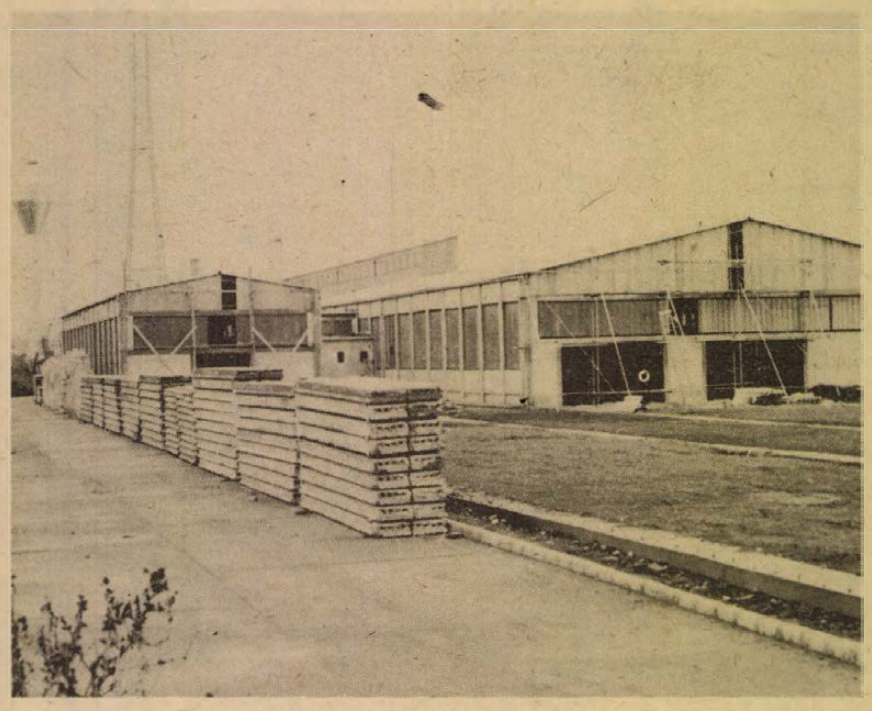

Számos mendemonda kering már a mohácsi mozaiklapgyártó üzemről, amelynek már régen ontania kéne azokat a mozaiklapokat. Azért nem indult meg a termelés, mert kifelejtettek egy technológiai folyamatot a tervekből; a tervekben benne van minden, csak megépíteni felejtették el; és – ki tudja még hány verzió...? Egy dolog igaz: a termelés nem indult meg, és senki sem tudja megmondani mikor indul. Sőt még arra sem kaphatunk pontos választ, hogy miért van mindez így.

A beruházás előkészítése 1971-ben kezdődött. Próbáljuk nyomon követni az eseményeket, előrebocsátva azt, hogy országos szinten hiánycikk volt a mozaik lap, s a szükséges mennyiséget kemény dollárokért vettük Nyugaton. 1970-ben egymillió négyzetmétert. Az ÉVM ezért hirdetett pályázatot mozaiklapgyártó üzemek építésére igen kedvező feltételek mellett. Az állami preferenciák hatására sokan kapva-kaptak az alkalmon, így a Baranya megyei Építőanyagipari Vállalat is.

Biztosított feltételek

Mohácson a betongyár mellett adva volt minden: terület, anyag, kedvező szállítási feltételek stb. Előzetes tanulmánytervet készíttettek tehát a BARANYATERV-vel 1971-ben, s az év végére már döntött is az ÉVM-ben a tárcaközi zsüri: a mozaiklapgyártó üzem és a vegyes-beton üzem megépülhet, a csőgyártó üzem azonban nem.

Az építőanyagipari vállalat átdolgoztatta a tervet s 1972. május 20-án – miután a tárcaközi zsüri azt elfogadta és jóváhagyta a 65,9 millió forintos beruházási költséget is – indulhatott volna a kivitelezés. Pénz hozzá a saját kasszából nem kellett: hiszen az összeg felét az állam állta, a másik felét pedig hosszúlejáratú hitelben garantálta. De nem minden feltétel nélkül: a Magyar Nemzeti Bank kézkezességet kért és a forgóeszközök árának 30 százalékát – 4,2 millió forintot. Ezt a vállalat nem tudta azonnal letenni, s csak 1972 októberében sikerült kézkezességet szerezni. Így a konkrét tervek kidolgozására csak novemberben kapott megbízást a BARANYATERV. Egyidejűleg megbízták őket a pénzügyi-műszaki ügyek intézésével – a beruházás lebonyolításával – is. Erről a szerződést 1973. január 25-én kötötték meg, ami végezetül azt is jelentette, hogy az üggyel a továbbiakban semmi dolga a finanszírozónak: csak egyet tehetnek, várják a kulcsok átadását.

Megállapodtak a felek a határidőkben: 1973. szeptemberére kész a komplett terv, a következő év január első napján indulhat a próbaüzem a mozaik-fronton, júniusban pedig a vegyes-beton gyártás. A tervek csúszása miatt – amit a pályázat körüli bonyodalmak okoztak – még fél-fél évet rá is tettek ezekre a határidőkre. Szakaszosan tervezett és építtetett a BARANYATERV, ragyogóan indult minden. Az olasz Longinotti cég 1973 nyarára leszállította a prés- és csiszoló gépeket, amelyeket még év vége előtt ki is próbáltak. A gépek többet tudtak, mint azt a műszaki paraméterek szavatolták.

Ekkor jött 1974. január. Hideggel és gondokkal: csúsznak a tervek, a kivitelezőnél, a Baranya megyei Tanácsi Magas- és Mélyépítő Vállalatnál bejelentették, hogy nem kaptak időben terveket és e miatt felmondják az addigi generálkivitelezői megbízatást. Evvel minden gond a BARANYATERV nyakába zúdult: még az alvállalkozók keresése is az ő feladatuk lett. A folytatás időzavar és káosz.

A bank közben jelezte, hogy a pénzügyi vonal sincs rendben, kérdezvén a beruházót, lesz-e eltérés a határidőkben, a műszaki megoldásokban, és ami lényeg: lesz-e pénz? Az építőanyagipari vállalat a kérdéseket tovább postázta a „bonyolítónak", aki hosszas hallgatás után válaszolt: az eredeti 66-tal szemben 79 millióból kijövünk!

Ma csak távolról mutatós a Duna-parti „új" üzem, megannyi feltétel hiányzik ahhoz, hogy megindulhasson a termelés – adva évente Baranyának 300 ezer négyzetméter mozaiklapot. Apró dolgok, de képletesen szólva éppen a gyártássor láncszemei hiányoznak. Lehetne ugyanis már ma mozaiklapot gyártani, ha az emberek vödörrel hordanák az anyagot a gépekbe. És a szociális létesítmények körvonalai sem rajzolódtak még ki. Talán a jövő hónap elején dönt a tárcaközi zsüri a hiányzó – ma már 20 millió – forint sorsa felől.

Múlik az idő, futnak az anyagárak, s megeshet, hogy ez a 20 millió sem lesz elég. A kérdés megoldása perek és viták össztüzében van. Egyelőre senki sem lát benne tisztán. Bizonyára a felelősség kérdése is felmerül majd, hiszen valaki vagy valakik hibáztak. (A balatoni ÁFÉSZ ugyanakkora üzem építését pályázta meg, mint Mohács, s Balatonmáriáról már ki tudja hányadik szállítmány mozaiklap futott ki az építkezésekre...)

Mozdulni kellene...

Egy gondolatot a végére hagytam, s nem véletlenül. Az építőanyagipari vállalatnál hallottam: „Ha megmozdulna végre valaki az ügy érdekében, és úgy „istenigazából" — ez nem jelent még rohammunkát sem — folytatná az üzem építését, akkor maximum három hónap alatt elérhetnénk, hogy termeljen a mozaiklapgyártó üzem Mohácson."

És az a furcsa a dologban, hogy nem mozdul senki.

Kozma Ferenc

Egy asszonybrigád és a munkáskultúra (III.)

„Este összefut a betű"

- Igényességre törekvés
- Szocialista minőség
- Közművelődési szemléletet!



A November 7. szocialista brigád

Grósz Antalné tiztagú brigádja (Kesztyűgyár pécsi I. Gyáregység) a termelésben 113 százalékot teljesített. Kulturális téren nem markoltak sokat, de azt felelősséggel. A teljesítésről híven tanúskodik a brigádnapló:

*

„1974. március. — A KISZ rendezésében megtartott szavalóversenyen két fiatal brigádtag vett részt.

Április: a napló kemény bírálat hangján szól néhány brigádtagról, akik a százalékos teljesítésben lemaradtak.

Május: „Színházban voltunk. Katajev—Aldobolyi—Romhányi: *Bolond vasárnap* című bohózatát néztük meg. Jó volt, kellemesen szórakoztunk."

Július: „A brigád nagy örömmel és gyönyörködéssel tekintette meg a Magyar Kerámia kiállítást. Csodálatosak a pécsi Zsolnay porcelánok! A kiállítások megtekintése, úgy érezzük, a leghasznosabban eltöltött idő. Gyakrabban fogjuk szerepeltetni a programunkban. — A brigád együttesen vett részt Tüskés Tibor író és Bertók László költő író—olvasó találkozóján. Nagyon hasznos, tanulságos volt, hasonló találkozóra szívesen elmennénk más alkalommal is."

Augusztus: „Jók a teljesítmények. A varroda 4000 Ft jutalmat kapott. Ebből a brigád közös kirándulásra indult. Megtekintettük a tv-tornyot, a presszót, majd közös vacsorán vettünk részt az új étteremben."

Könyvismertetés, olvasás, múzeumlátogatás konkrét céllal náluk sem szerepel. Jól érezni viszont az igényt, a törekvést a művészetekkel, az irodalommal való találkozásra, ha erre mód, illetve alkalom nyílik. Akkor is, ha ez bizonyos áldozatokkal jár. Ilyenkor csekély kivétellel meg kell vívniuk a maguk harcát az „asszonynak otthon a helye!" szemlélettel is... A férfi brigádokkal szemben — ha más nem volna — ebből a szempontból mindenképp hátrányos a nőbrigádok helyzete.

*

Grósz Antalné brigádvezető:

— Nézze, van itt a brigádban több kislány is. Húszon aluliak, van 15 éves is. Hat hónap után darabbéres betanított munkások. Vidékiek. Nekik talán könnyebb valamivel, bár nagyon korán — hajnalban — kelnek. De helytállnak, beilleszkedtek. Ők talán olvashatnának kulturális vállalás szerint is valami értékes könyvet. De kívánhatunk-e ilyet az asszonyoktól? Hiszen egy-két kivétellel tanulnak valahol: van éppen elég „olvasnivalójuk". Magamról is tudom, hányszor összefut a betű este a szemem előtt... Szabad szombat? — Nagymosás, nagytakarítás, bevásárlás... folytassam?... Az igazi kikapcsolódás ritka nálunk. Bükkösdön felváltva meglátogatjuk Marikát, akit a brigádunk patronál. Ha egy délelőttös műszak után ide elutazom, este érek haza. Vacsorát adok, átnézem az újságcímeket — a tv-re már nem bírok odafigyelni... Egyik nap megy a másik után... Hiába: asszonyok vagyunk, ez a sorsunk...

*

Jelentés a November 7. brigád vállalásairól és azok teljesítéséről:

A brigád közösségi szelleme, a brigádban uralkodó őszinte emberséges légkör példás szocialista tartalmat hordoz. Kulturális vállalásaik valóban nem kimagaslóak, de mindenképpen szocialista minőséget tükröznek. Komolyan veszik a tanulást és a politikai képzettséget, személyekhez méretezik, és elválasztják a közös szórakozás fogalmától. Ilyen közös szórakozásnak tekintik egyelőre a színházlátogatásokat is. Kifejezetten szórakoztató műveket választottak, de ezt nem akarják művelődési célnak feltüntetni. Az olvasás terén a művészetekkel, a múzeumokkal való találkozás terén érdemes volna jövő évi vállalásaikban tovább lépniök.

Vállalásaik alkalomszerű túlteljesítése arra utal, hogy a brigád tagjaiban természetes módon él a továbblépés igénye a szocialista kultúra befogadására. Őszintén kívánjuk, hogy ez az igény örökre megmaradjon egyéni és közösségi életükben egyaránt.

Magatartásuk példa is lehet a munkásművelődésben, amelyért nemegyszer áldozatot is vállalnak. Illesse tisztelet érte a November 7. szocialista brigád valamennyi tagját.

*

Sorozatunkban bemutattunk egy asszonybrigádot a maga küzdelmeivel, törekvéseivel. Azért választottuk ezt a brigádot, hogy érzékeltessük: a „szocialista módon művelődni" követelménye legalább ezt — a náluk tapasztalható — minimális különbséget feltételezi a szórakozás és a művelődés között — a szocialista brigádok közművelődési szemléletében.

Ez a szemléletmód általában ma még sok helyütt hiányzik. Ki kell alakítani a brigádokban, de még előbb a vállalásokat felülbíráló gazdasági, párt- és tömegszervezeti vezetők tudatában, nézeteiben. Enélkül aligha tudjuk sikerre vinni a párt közművelődési határozatát, különös tekintettel a munkásművelődésre.

Wallinger Endre

Fiatal lakásépítők gondjai

NEB-vizsgálat tanulságokkal

Összekuporgatott forintokkal, már-már kétségbeesett elszántsággal nekivágnak. Otthont akarnak, megalapozott nyugalmat a családnak, maguknak. Fiatal házasok (a rendelkezések szerint azok, akik nem töltötték be harmincötödik évüket) lakásszövetkezetet alakítanak. Csak éppen az esetek nagy részében vajmi kevés fogalmuk van egy beruházás lebonyolításáról.

*

Lehetne vizsgálni bárhol az országban – meg is teszik sokhelyütt –, hasonló következtetésekre jutnának, mint a komlói városi NEB a közelmúltban.

Két évvel ezelőtt, 1972. decemberében alakult Komlón az Ifjúsági Lakásépítő Szövetkezet. Huszonegy két és félszobás és harminc kétszobás lakás felépítésére szövetkeztek. A megalakulásban segített a városi KISZ-bizottság és a MESZÖV Lakásszövetkezeti Titkársága. A megalakulás körül nem is volt hiba. Az érvényben lévő miniszteri és kormányrendeletek szerint megszületett az alapszabály, megválasztották az igazgatóságot és a felügyelő bizottságot.

Mi történt?

Megvoltak a felelősök, akik legjobb szándékuk szerint intézték a szövetkezet ügyeit. Csak éppen – idézve a vizsgálat megállapítását, – „nem rendelkeztek olyan feltételekkel, amelyek a lakásépítkezések előkészítését és megvalósítását kellően biztosították volna... Az ehhez szükséges elvi és gyakorlati támogatást a MESZÖV Lakásszövetkezeti Titkárságának kellett volna hatékonyabban nyújtani".

Tulajdonképpen mi történt? Megvolt a fiatalok pénze, az OTP segítőkészsége és egy sereg vállalat támogatása. Közöttük élenjárt a Dél-dunántúli Kőbánya Vállalat, a Carbon, a VOLÁN 12., a BARANYAKER, a Hőszolgáltató és a MÁV komlói állomásfőnöksége. Csakhogy elhúzódott a telekár megállapítása és az állásfoglalás a közművesítési költségek álvállalásában. Itt a Városi Tanács határozata késett.

Ha a beruházási ügyekben jártas szerv bonyolítja a lakásszövetkezet ügyét, sok időt és még több pénzt takaríthattak volna meg a tagok. Hiszen két év alatt jutottak el odáig, hogy az első 21 lakás talán még ezen a télen tető alá kerül. A további harmincra csak ez év első negyedében köt szerződést a kivitelező, a Sásdi Építőipari KTSZ. Ennek egyik oka, hogy változnak a termelői árak. Nem beszélve arról, hogy sok ifjú házaspárnak tovább tart a bizonyára nem éppen rózsás lakáshelyzet, az árkülönbözet is az ő szűkre szabott pénztárcájukra megy. Ismét egy idézet a NEB vizsgálati eredményéből: „Az építkezéssel kapcsolatos tevékenység sok időt és szakmai hozzáértést követel. Ezeket a munkában álló lakásszövetkezeti tagok nagy nehézségek árán csak jól-rosszul tudják elvégezni."

A vizsgálat nem állapított meg a lakásszövetkezet munkájában semmi törvénysértőt, legfeljebb olyan hiányosságokat, amelyek elkerüléséhez már szakember segítsége kell. Ilyen segítségben pedig csak elvétve részesültek.

Több segítséget

Egy többmillió forintos beruházás szakembereknek is komoly feladat, laikusoknak pedig csaknem megoldhatatlan. A NEB szakemberei a vizsgálat alapján javasolják, hogy „a MESZÖV, mint érdekképviseleti szerv nyújtson hatékonyabb támogatást és segítséget a lakásépítő szövetkezet munkájához".

A még felépítendő harminc lakásra is mihamarabb meg kellene kötni a kivitelezési szerződést. De most már úgy, hogy a beruházás előkészítését és lebonyolítását azok végezzék, akiknek ez a szakmájuk.

K. Gy.

HÍREK

1975. JANUÁR
10
PÉNTEK

Szeretettel köszöntjük névnapjuk alkalmából
MELÁNIA
nevű kedves olvasóinkat

A Nap kél 7.31 — nyugszik 16.12 órakor. A Hold kél 5.49 — nyugszik 14.36 órakor.

Kondor György

Harminc évvel ezelőtt, 1945. január 10-én halt meg — 24 éves korában — a dachaui koncentrációs táborban Kondor György kommunista festőművész.

Tizennégy éves korától gyárban dolgozott; közben rajzolni, festeni tanult. Tizenhat éves volt, amikor művei először kerültek kiállításra; ekkor kapcsolódott be a munkásmozgalomba is. A Szociáldemokrata Párt tagja és Óbuda, majd a Terézváros szocialista ifjúságának egyik vezetője, az Országos Intéző Bizottság (OIB) tagja lett. 1940-ben jelentős szerepet vállalt a szocialista művészcsoport újraalakításában; akkor vették fel a Szocialista Képzőművészek nevet. Részt vett a Magántisztviselők Országos Székházában 1941-ben rendezett nagyszabású tárlaton, s nagy szerepet vitt a függetlenségi mozgalom művészszervező munkájában.

A kommunista mozgalomban való részvétele miatt 1942 tavaszán letartóztatták és három évi fegyházra ítélték.

Ma este

SZÍNHÁZ

Nemzeti Színház: Don Juan (este 7 órakor). Bajor-bérlet.

Pannonia Bár: Pannonia Koktél. Nyitva 22—04 óráig.

Olimpia eszpresszó: Farsangi randevu. Nyitva 22—04 óráig.

MOZI

Park: Hogyan mondjam meg gyermekemnek? (f4, hn6, 8).
Petőfi: Bekötött szemmel (4, 6, 8).
Kossuth: Fehér farkasok (10, 12, f3, f5). Hogyan mondjam meg gyermekemnek? (f7, hn9).
Fekete Gyémánt: Csata a havasokban (6). **Jószerencsét:** Piknik a Sasok hegyén (5, 7).
Rákóczi: Ketten egy lányért (5, 7). **Május 1.:** Halló, itt Iván cár! (f6). **Harkány:** Lázadás a Bountyn. I—II. (7).
Komló, Május 1.: Kis Nagy Ember (4, 7). **Komló, Zrínyi:** Hószakadás (10, 4, 6). Nem félünk a farkastól (8). **Mohács:** Tibbs és a szervezet (6, 8).
Siklós: A szarvassá vált fiúk (7). **Szigetvár:** Robinson Crusoe (6, 8).

időjárás

Várható időjárás péntek estig: nyugat felől megnövekvő felhőzet, elszórtan eleinte kisebb havazással, havasesővel, később esővel. A többfelé élénk, időnként erős északnyugati szél fokozatosan mérséklődik. Pénteken nyugatira, délnyugatira fordul. A hajnali órákban helyenként köd. Várható legalacsonyabb éjszakai hőmérséklet 0—mínusz 5, legmagasabb nappali hőmérséklet pénteken 0—plusz 5 fok között.

Távolabbi kilátások kedd reggelig: növekvő felhőzet. Többfelé havazás, majd havaseső, eső. A hőmérséklet emelkedik. Legalacsonyabb éjszakai hőmérséklet eleinte mínusz 3—mínusz 7, később plusz 2—mínusz 2 fok között. Legmagasabb nappali hőmérséklet eleinte mínusz 2—plusz 2, később plusz 3—plusz 7 fok között. Jelentős mennyiségű (legalább 5 mm) csapadék az ország területének 40 százalékán várható.

Megkezdik a mecseki gyermekgyilkosság bűnügyének tárgyalását

A Pécsi Megyei Bíróság dr. Tamásfy József tanácsa a Pécs, újmecsekaljai Ságvári Művelődési Házban január 13-án, fél 9 órai kezdettel tárgyalja a mecseki gyermekgyilkosság vádjával bíróság elé álló Nyéki Oszkár bűnügyét. A háromnapos tárgyalásra csak a bíróság által már kibocsátott engedéllyel lehet belépni.

Beiratkozás

A Dolgozók Önálló Általános Iskolájában beiratás lesz 1975. január 15., 16. és 17-én, délután 3-tól 7 óráig, rövidített (5 hónapos) tanfolyamokra. Beiratkozhatnak az 5—6. vagy 7. vagy 8. osztályba azok a dolgozók, akik 20. életévüket betöltötték. Ugyanakkor a 3.—4. osztályba is van beiratkozás azok részére, akik 16. évüket betöltötték.

Beiratkozáskor az utolsó érvényes iskolai bizonyítványt be kell mutatni. Beiratkozás helye: Pécs, Jókai u. 49. I. e. 105. terem. Bővebb felvilágosítást az iskola igazgatósága ad.

Önismeret

Egy párizsi szalonban az emberi természet furcsaságairól került szó. Az idős Paul Claudel ezzel kapcsolatban a következőket mondotta: „Mindannak a rossznak, amit magunkról elismerünk, még egytizedét sem fogadjuk el, ha mások állítják."

— **A Statisztikai Kiadó Vállalat új kiadványai:** Belkereskedelmi és idegenforgalmi adatok, 1974. III. negyedév — Beruházási építőipari adatok, 1974 — Ipari adatok, 1974 — Területi statisztikai évkönyv, 1974 — A fogyasztói árak változása a lakosság főbb rétegeinél 1974. I—III. negyedévben.

— **Tánciskola indul** kezdők és haladók részére, január 15-én 19 órakor a KPVDSZ Művelődési Házban, Pécs, József u. 15. Beiratkozás a helyszínen. Vezeti: Gill Imre. (x)

◆

Közlemény

A Dél-dunántúli Gázgyártó és Szolgáltató Vállalat értesíti a lakosságot, hogy 1975. január 10-én megkezdi a Zöldfa utcai gázvezeték építését. Az építés az utca teljes lezárásával jár. Kérjük a lakosság szíves türelmét.

— **Rekonstruálják** a művelődési házat Nemeskén kétszázezer forintért. Külső és belső vakolást végeznek, kicserélik a nyílászáró szerkezeteket, a padozatot, készül az új mennyezet. A felújított művelődési intézményt április elején adják át.

— **Új dalok** címmel mutatta be műsorát tegnap délután, a meszesi József Attila művelődési házban Csizmadia Sándor népszerű Folk-beat klubja. A tegnapi előadáson nyilvánosság előtt még nem szerepelt dalokkal jelentkeztek a klub tagjai.

— **„A munkásmozgalom kialakulása** és fejlődése Somogy megyében 1870—1918" címmel könyvet jelentetett meg az MSZMP Somogy megyei Oktatási Igazgatósága. Ebben T. Mérey Klára, az MTA Dunántúli Tudományos Intézet munkatársának „A gazdasági és társadalmi viszonyok fejlődése Somogy megyében a dualizmus korában" című tanulmánya is helyet kapott.

— **A Lokomotív GT Komlón.** A decemberre tervezett Lokomotív GT koncert betegség miatt maradt el, egy hónapos késéssel január 12-én, vasárnap tartják meg a bemutatkozásukat Komlón, a Május 1. Művelődési Ház moziterében. Az együttes két koncertet ad, egyiket délután 17 órai kezdettel, a másikat este 20 órai kezdettel.

◆

Eladhatja használt bútorát

ÚJ ÁRUHÁZ A TEMETŐ UTCÁBAN...

Ma reggel fél kilenc órakor kezdi meg a Bizományi Áruház Vállalat új áruházában — a Temető utcában — a használt bútorok vételét. Személyesen, vagy a 11-006-os telefonszámon jelentkezhetnek azok, akik használt lakberendezési bútoraikat el szeretnék adni. Az új áruház Pécsett a Temető utcában nyílik, mely a Zsolnay utcával párhuzamos. Január 20-tól, — amikorra a raktárakat már feltöltik, — megkezdődik az árusítás.



A dallasi Times-Herald című lapban jelent meg ez a különleges felvétel: Macskaszemek címmel. A cicát Pooh-nak, a macskaszemű hölgyet Jeanne Pre Jeannak hívják. Az igéző tekintetek aligha véletlen tetszettek meg a fotoriporternek.

— **Új orvosi rendelő** és lakás épül Vásárosdombón a helyi tanács anyagi támogatásával: hétszázezer forintért. A Sásdi Költségvetési Üzem a tervek szerint ez év első felében fejezi be a munkát.

Többen járnak színházba...

A múlt évhez képest idén 40 százalékkal nőtt a Pécsi Nemzeti Színház bérleteseinek száma. Idén 3286 vegyes felnőtt-bérletet, 2179 felnőtt szelvénybérletet, 950 egyetemi bérletet, 2995 ifjúsági bérletet, 8169 gyermekbérletet és 468 operabérletet adtak el. Már január 14-én megkezdik az új zenés darab: Képzelt riport egy amerikai popfesztiválról — jegyeit árusítani, melynek bemutatója január 17-én, pénteken lesz.

04—05—07

Vezetői engedély nélkül, szabálytalanul közlekedett Gáspár László 51 éves pécsi lakos január 8-án délután. Velorex gépkocsijával a József Attila utcából úgy kanyarodott balra, hogy nem adta meg az elsőbbséget a vele szemben közlekedő Drexler Józsefnek, aki motorkerékpárral közlekedett. A motorkerékpáros, valamint a személygépkocsi utasa nyolc napon belül gyógyuló sérüléseket szenvedett a baleset következtében.

— **Országos közművelődési aktíva** (1974. szeptember 25.) címmel megjelentette a Kossuth Könyvkiadó az MSZMP KB 1974. március 20-i, a közművelődés helyzetéről és fejlesztéséről szóló határozatával kapcsolatos tanácskozás anyagát.

— **Nyereségrészesedésen felül** kerül ma kiosztásra a Pécsi Porcelángyár dolgozói között az a közel hetvenezer forint, melyet a múlt év kiemelkedő gazdasági eredményei fejében részben a FIM központja, részben a pécsi gyár ajánlott fel jutalmazásra.

— **Egyrészes mosogató** 70 százalékos engedménnyel, kétrészes mosogató 50 százalékos engedménnyel kapható. Árusítás: Pécs, 39-es dandár u. 2/c. Nyitva: szerda, csütörtök, péntek 8—17 óráig, szombaton 8—12 óráig. (x)

— **Fekete-sárga rajzos** kan német juhászkutyámat ellopták 1974. XII. 5-én az Asztalos János utcából. A becsületes megtalálónak magas jutalmat adok. Galambos István, Pécs, Athinay u. 1. Telefon: 14-234.

◆

Születés

MARKÓ JÓZSEF
és neje
TÓTH M. ZSUZSANNA
örömmel tudatják kedves ismerőseikkel, hogy 1975. január 1-én,
ANETT
nevű kislányuk megszületett.

Elhunyt a legidősebb baranyai

Vasárnap, január 5-én, reggel influenzás megbetegedés következtében meghalt Baranya megye legidősebb asszonya, özvegy Stenge Ferencné. Az idős asszonyról a 105. születésnapja alkalmából írtunk. Idén lett volna 106 éves.

◆

— **Nyereményautók.** — Ezen a héten veszi át a 26 baranyai nyertes a személygépkocsiját, melyet a november havi gépkocsi nyereménybetét sorsoláson nyertek.

— **Sportöltöző épül** Kétújfaluban a helyi tanács beruházásában: kétszázezer forintért. A mintegy száz négyzetméteres új létesítmény ez év nyarára készül el.

— **Kétszintes új erdészközpontot** alakít ki mintegy másfél millió forintért Sásdon a Mecseki Erdő- és Fafeldolgozó Gazdaság. A központot még ebben a hónapban használatba veszik.

— **Szabás-varrás tanfolyamot** indítunk kezdők részére, január 10-én, a KPVDSZ Művelődési Házban, Pécs, József u. 15. Beiratkozás 10-én, 17 óra. Vezeti: Szöllősy Kálmánné. (x)

— **Azt a hölgyet várom,** aki szilveszter estén „Lakmé 10" rúzsomat megtalálta, Kilián Gy. u. 1/a. VI. em. 4. alatt adja le. (x)

◆

Kórházi felvételes ügyeletek

Gyermekgyógyászat: mindennapos felvételi ügyeletek gyermekbelbetegek részére: Pécs város: POTE Gyermekklinika. Szigetvár város és járás, a pécsi és a volt sellyei járás: Megyei Gyermekkórház. Gyermeksebészeti, gyermekfülészeti betegek részére páratlan napokon POTE Gyermekklinika, páros napokon Megyei Gyermekkórház Pécs és a megye egész területéről.

Belgyógyászat, sebészet, traumatológia: Megyei Kórház. Égési sérül-sek: Honvéd Kórház. Gyermekek esetében: Gyermekklinika. Koponya- és agysérülések: Idegsebészet.

SOS-ÉLET telefonszolgálat hívószáma: 12-390, este 7-től reggel 7 óráig.

◆

— **Kérem azt a becsületes megtalálót,** aki január 7-én este egy lila mintás kéziszatyrot talált, hogy a 11-525-ös telefonon értesíteni szíveskedjen, jutalom ellenében. A kéziszatyorban számomra fontos dolgok voltak. Útvonal: Kossuth L. u., Sallai u., Kórház tér, Alkotmány u. (x)

tegnap történt

Csütörtökön hazaérkezett Moszkvából Czinege Lajos vezérezredes, honvédelmi miniszter, aki részt vett a Varsói Szerződés tagállamai honvédelmi miniszterei bizottságának ülésén.

*

Csütörtökön hazaérkezett Moszkvából dr. Bíró József külkereskedelmi miniszter, aki részt vett a KGST külkereskedelmi állandó bizottságának ülésén és kétoldalú tárgyalásokat folytatott az 1975. évi magyar—szovjet árucsereforgalomról.

*

Borbándi János, a Minisztertanács elnökhelyettese csütörtök délelőtt látogatást tett az Országos Testnevelési és Sporthivatalban, ahol dr. Beckl Sándor államtitkár, az OTSH elnöke, valamint a sporthivatal vezetői fogadták. Tárgyalásokat folytattak a testnevelés és sport időszerű kérdéseiről, elsősorban az ifjúság és a tömegek testedzésének helyzetéről, valamint az olimpiai előkészületekről.

*

Marjai József külügyi államtitkár meghívására Budapestre érkezett Hans-Jürgen Wischnewski, a Német Szövetségi Köztársaság külügyi államminisztere.

*

Bukarestben csütörtökön Demeter Sándor, a Kulturális Kapcsolatok Intézetének alelnöke és Vasile Gliga román külügyminiszterhelyettes aláírta az 1975—77-re szóló magyar—román kulturális munkatervet.

Lapzárta

Mike Mansfield, az amerikai szenátus demokratapárti csoportjának vezetője, aki nemrég tért haza kéthetes kínai látogatásáról, újságírók előtt kijelentette, hogy „igen biztatóak" a Peking—Washington kapcsolatok kilátásai. Mansfield szerdán este számolt be tapasztalatairól Ford elnöknek.

*

A Mainicsi Simbun című japán lap jelentése szerint január 6. óta készültségben áll az Okinawán állomásozó amerikai 3. tengerészgyalogos hadosztály két ezrede. A tudósító úgy értesült, hogy a készültséget a dél-vietnami helyzet miatt rendelték el. A Pentagon szóvivője cáfolta az értesülést.

*

Gough Whitlam ausztráliai miniszterelnök csütörtökön befejezte tárgyalásait az olasz vezetőkkel, s az esti órákban Rómából Belgrádba utazott.

*

James Callaghan, angol külügyminiszter afrikai körútjának utolsó állomására, Lagosba érkezett és ma kezdi meg tárgyalásait a nigériai vezetőkkel.

*

Csou En-laj kínai miniszterelnök szerdán egy pekingi kórházban fogadott egy thaiföldi külügyi kormányküldöttséget. A találkozón kínai részről jelen volt Han Hien-lung külügyminiszterhelyettes is.

*

Szerdán az Amazonas őserdeje felett lezuhant a kolumbiai légitársaság belföldi szolgálatának egyik repülőgépe. Az első jelentések szerint a szerencsétlenségnek 22 halálos áldozata van.

RÁDIÓ MŰSOR TELEVÍZIÓ

RÁDIÓ

KOSSUTH RÁDIÓ

4.25—7.59: Jó reggelt! A Kossuth rádió reggeli műsora. Közben: 7.32: Könyvismertetés. 7.45: Mit főzzünk. 8.00: Hírek. Időjárás. 8.05: Műsorismertetés. 8.15: Budapest és a vidék kulturális programjából. 8.22: Pilar Lorengar és Dan Iordachescu énekel. 9.00: Az elmés, nemes Don Quijote de la Mancha. 9.20: Verbunkosok, nóták. 10.53: Lottósorsolás. Közvetítés a 2. heti sorsolásról. 10.00: Hírek. Időjárás. 10.05: Iskolarádió. 10.30: Édes anyanyelvünk. 10.35: Beethoven: c-moll vonósnégyes. 10.59: Lottóeredmények. 11.00: Miről ír a Társadalmi Szemle legújabb száma? 11.10: Versenyművek. 11.49: Fenyő István könyvszemléje. 12.00: Déli Krónika. Lottó. 12.20: Ki nyer ma? — Esztergomban. Játék és muzsika tíz percben. 12.30: Reklám. 12.35: Tánczenei koktél. 13.20: Ádám Jenő népdalfeldolgozásaiból. 13.45: Olvasnivaló. 14.00: Albert Schweitzer diákélete. 14.35: „Nyitnyikék". Kisiskolások műsora. 15.00: Hírek. Időjárás. 15.10: Magyarán szólva. 15.25: Kóruspódium. 15.31: Párizsi vidámságok. — Részletek Offenbach műveiből. 15.59: Hallgatóink figyelmébe. 16.00: A világgazdaság hírei. 16.10: A Rádió könyvklubja. 17.00: Hírek. Időjárás. 17.05: Külpolitikai figyelő. 17.20: Odd: Régi hesseni induló. 17.26: Lemezmúzeum. 17.46: Kis Dorrit. Rádiójáték. II. rész. 18.58: Hallgatóink figyelmébe. 19.00: Esti Krónika. 19.30: Sporthíradó. 19.38: Kapcsoljuk a Zeneakadémia nagytermét. Az MRT szimfónikus zenekarának hangversenye az ifjúságnak. Közben: Kb.: 20.15—20.35: Láttuk, hallottuk — a színházban Kb. 21.25: Hollandiából nézve. Jegyzet. 22.50: Meditáció a munkáról. 23.00: Operettrészletek. 24.00: Hírek. Időjárás. 0.10—0.25: Magyar toronyzene.

PETŐFI RÁDIÓ

4.25—7.59: A Petőfi rádió reggeli zenés műsora. 8.00: Hírek. Időjárás. 8.05: Két Bárdos Lajos-kórusmű. 8.15: Az izraelita felekezet negyedórája. 8.30: Magyar tájak dalaiból. 9.00: Hírek. 9.03: Ezeregy délelőtt. A Gyermekrádió műsora. 9.53: Lottósorsolás. 10.00: A zene hullámhosszán. Közben: Kb. 10.30—10.35: Néhány szó zene közben. 10.59: Lottóeredmények. 11.00—11.05: Hírek. Időjárás. 12.00: Operarészletek. 12.45: Fohász az időhöz. Garai Gábor versei. 13.03: Romantikus zene. 13.45: Időjárás- és vízállásjelentés. 14.00: Kettőtől hatig . . . A Petőfi rádió zenés délutánja. 14.00: Jó utat. A Csúcsforgalom magazinja. 14.40: Hírek. Körzeti időjárás. 14.45: A beat kedvelőinek. 15.30: Hírek. 15.33: Rivaldafényben. 17.00: Ötórai tea. Közben: 17.30—17.33: Hírek. 18.00: Hírek. Időjárás. 18.05: Külpolitikai figyelő. 18.20: Galina Visnyevszkaja énekel. 18.45: A faktorok mérése — rejtett módszerekkel. 19.00: Népi zene. 19.39: Húszéves vénlányok. Riport. 19.54: Jó estét, gyerekek. 20.00: Esti Krónika. 20.25: Új könyvek. 20.28: Szúnyogpuszta. Rádiójáték. 21.22: Operettrészletek. 21.38: Hol járt, mit csinált? 21.50: Könnyűzenei magazin. 23.00: Hírek. Időjárás. 23.15: Századunk zenéjéből. 24.00—0.10: Hírek. Időjárás.

3. MŰSOR

18.00: Hírek. Időjárás. 18.05: Iskolarádió. 18.25: Új magyar zene a rádióban — a közönség és a kritikusok 1974. évi díjáért, III. rész. 19.25: Kísértetjárás Magyarországon. IV. rész. 19.46: Híres filmslágerek. 20.09: Bartók hatása Britten műveire. Peter Ewans előadása. 21.02: Hírek. 21.05: Martos Éva és Melis György Verdi-kettősöket énekel. 21.44: Európai nemzetek zenéje. Portugália. 23.00—23.20: Hírek. Időjárás.

PÉCSI RÁDIÓ

17.30: Műsorismertetés, hírek. 17.35: Tíz perc a Jókai téri zeneműboltban. 17.45: Ritmus és dallam. 18.00: Öt perc közgazdaság. — Az értekezletek szervezése és vezetése. Dr. Zeller Gyula előadása. 18.05: Új felvételeinkből. Sugár Rezső: Szerenád. Előadja: Vass Ágnes, Ribli János és Koszorú Árpád. 18.15: Épül az emlékmű . . . Laky Rudolf riportja. 18.25: Ljepin filmzenéiből. 18.30: Dél-dunántúli híradó. 18.45: László Margit és Melis György énekel. 19.00: Szerbhorvát nyelvű műsor. Falusi évszakok. Riportműsor. — Bunyevác Anka énekel. — Hírek. 19.30: Német nyelvű műsor. Kulturális magazin: Hírek. — Új könyvek. — Vidáman és frissen. Összeállítás. 20.00: Műsorzárás.

MAGYAR TV

8.05—8.25: Orosz nyelv (ált. isk. 5. oszt.). 9.05—9.45: Magyar irodalom (ált. isk. 8. oszt.) 9.55—10.20: Magyar irodalom (ált. isk. 5. oszt.). 10.20—10.50: Kuckó (ism.) 12.10—12.40: Iskolatévé. Francia nyelv (ism.). 14.30—15.10: Magyar irodalom (ált. isk. 8. oszt., ism.). 15.25—15.50: Magyar irodalom (ált. isk. 5. oszt., ism.). 15.50—16.15: Napköziseknek — szakköröknek. 17.03: Műsorismertetés. 17.05: Hírek. 17.10: Velencei dalfesztivál. Eurovízió-átvétel az Olasz Tv műsorából. 18.05: Shirley, a riporter. Angol tévéfilmsorozat. A kibékülés. 18.30: Öt perc meteorológia. 18.35: Politikai tanfolyam. Sémák nélkül. 19.05: Reklámműsor. 19.15: Esti mese. 19.30: Tv-híradó. 20.00: Hazai esték. Dunaújváros—Tatabánya. Kb. 22.00: Tv-híradó 3.

MÁSODIK MŰSOR

20.00: Műsorismertetés. 20.01: A cirkusz csillagai. Logano (ism.) 20.55: Tallinn. Bolgár rövidfilm az Észt Szovjet Szocialista Köztársaság fővárosáról. 21.15: Tv-híradó 2. 21.35—23.05: Vészharang. Olasz film.

JUGOSZLÁV TV

16.35: Magyar nyelvű tv-napló. 17.30: Betűre betű — gyermekadás. 18.00: Belgrádi krónika. 18.15: Színes népi muzsika. 18.45: Jugoszláv kivándoroltak az óhazájukról — riport az USA-ból. 19.15: Rajzfilm. 20.00: Mindent, vagy semmit — vetélkedő. 21.10: Detektívtörténetek — filmsorozat. 22.15: Grindelwald: Síversenyek, lesiklás, férfiak (felvételről).

MÁSODIK MŰSOR

20.00: Az 1974. év legjobb drámái. 21.15: Vendég-szerkesztő: Gustav Krklec. 22.25: Dave Cash — külföldi szórakoztató műsor.

24 ÓRA A NAGYVILÁGBAN

Aggodalom Indiában

Merre tart az amerikai hajóraj?

India demokratikus társadalmának széles rétegei aggodalommal fogadták azt a hírt, hogy amerikai hajórajt indítottak az Indiai-óceán felé, köztük az Enterprise nukleáris repülőgépanyahajót. Az indiai lapok csütörtöki számukban első oldalon közölve a hírt — hangsúlyozzák, hogy ez az akció fenyegeti a békét és a stabilitást a földnek ebben a térségében.

A Times of India című befolyásos lap véleménye szerint „a manöver célja: nyomást gyakorolni az Indiai-óceán partjain fekvő országokra, elsősorban a kőolajtermelő arab államokra". Az amerikai kormányzat részéről elhangzott legutóbbi fenyegetés fényében, amely szerint „szükség esetén" fegyveres intervenciót indítanak az olajtermelő országok ellen, a lap nem tartja kizártnak, hogy az amerikai hadihajók a Perzsa-öbölbe tartanak.

Számos tény azt tanúsítja, hogy az amerikai katonai-ipari komplexum kőolajpolitikájának megvalósítása érdekében katonai erő alkalmazásától sem riad vissza — írja a Times of India.

✦ SZÓFIA: Sztanko Todorov, a Bolgár Népköztársaság Minisztertanácsának elnöke csütörtökön hivatalában fogadta Dimitriosz Bicioszt, a Görög Köztársaság külügyminiszterét. A találkozón részt vett Petr Mladenov bolgár külügyminiszter és a két ország nagykövete is.

✦ *BERLIN: Rolf Hochhuth, a világhírű NSZK-beli író Lysistrate és a NATO című szinművének NDK-beli ősbemutatójára Rostockba érkezett. A szindarab premierje január 10-én lesz a rostocki Népszínházban.*

✦ LONDON: Szajed Nadzs a neve annak a 28 éves iráni állampolgárnak, aki kedden megpróbálta Párizsba téríteni a British Airways egyik utasszállító repülőgépét. A fiatalembert, akiről megállapították, hogy foglalkozásnélküli és hajléktalan, csütörtökön délelőtt a nyugat-londoni Uxbridge-ban előállították perfelvételi tárgyalásra. Január 16-ra újabb perfelvételi tárgyalást tűztek ki ügyében.

✦ *HELSINKI: Ahti Karjalainen finn külügyminiszter az Iltaset című lapnak adott nyilatkozatában a finn fővárost javasolta az európai biztonsági és együttműködési értekezlet állandó szervezetének székhelyéül.*

✦ BELGRÁD: Belgrádban megkezdte munkáját a jugoszláv–kuvaiti gazdasági együttműködési bizottság első plenáris ülése.

✦ *DAMASZKUSZ: Hafez Asszad sziriai elnök csütörtökön Damaszkuszban tanácskozott a Palesztinai Felszabaditási Szervezet végrehajtó bizottságának tagjaival. A megbeszélésen részt vett Jasszer Arafat, a PFSZ végrehajtó bizottságának elnöke is.*

✦ BEIRUT: A rijadi rádió csütörtökön bejelentette, hogy Szaud-Arábia 756 millió dolláros üzletet kötött az Egyesült Államokkal „több amerikai gyártmányú vadászbombázószázad" vásárlásáról.



Dániában csütörtökön tartották meg a parlamenti választásokat. Képünkön: Poul Hartling miniszterelnök adja le szavazatát.



Még nem ért véget az „évszázad hadi megrendeléseiért" folyó küzdelem az amerikai és a francia katonai repülőgépgyárak között. A NATO-országok sok milliárd dollár értékben új, korszerű vadászgépeket kívánnak vásárolni a jelenleg szolgálatot teljesítő gépek helyett. Képünkön: a franciaországi Istres katonai repülőtéren (balról jobbra) Fostervoll norvég, Brondum dán, Vredling holland és Boeynants belga hadügyminiszter a legújabb francia gyártmányú hadi repülőgép, a Mirage F. 1—M. 53 előtt a gép pilótája és Jacques Soufflet francia hadügyminiszter társaságában.

✦ *PRÁGA: Peter Colotkát, a CSKP KB elnökségének tagját, a Szlovák Szocialista Köztársaság miniszterelnökét köszöntötték csütörtökön a prágai Hrzan palotában a CSKP vezetői, élükön Gustáv Husákkal, a Központi Bizottság főtitkárával. Gustáv Husák átnyújtotta a szlovák miniszterelnöknek a Köztársasági Érdemrendet.*

✦ PRÁGA: Lubomir Stougal csehszlovák miniszterelnök csütörtökön fogadta a csehszlovákiai látogatáson tartózkodó Ivan Iliev bolgár miniszterelnökhelyettest, az Állami Tervbizottság elnökét. Csütörtökön megkezdődtek Ivan Iliev és Vaclav Hula, csehszlovák miniszterelnökhelyettes, a Csehszlovák Állami Tervbizottság elnöke közötti megbeszélések a két ország 1976—1980-ra szóló népgazdasági terveinek egyeztetéséről.

✦ *ADDISZ ABEBA: Diplomáciai források szerint csütörtökön kézigránátos támadás érte az amerikai tájékoztató szolgálat épületét (USIS) Vasmarában, Eritrea tartomány fővárosában. A merénylet következtében jelentős anyagi kár keletkezett, emberéletben azonban nem esett kár. Ugyancsak diplomatáktól származó értesülések szerint eritreai szeparatisták a Vörös tengeri Massawa kikötőtől 34 kilométerre megtámadtak egy vonatot és az eritreai fővárostól 130 kilométerre nyugatra egy fontos vasuti szakaszt. A merényletek alig 24 órával azután történtek, hogy az eritreai felszabaditási front ismertette a tartomány teljes függetlenségével kapcsolatos követeléseit.*

✦ KUVAIT: Szadat egyiptomi elnök január végén hivatalos látogatásra az Egyesült Államokba utazik — jelentette csütörtökön a kuvaiti Al Kabasz című lap az egyiptomi elnök feleségére hivatkozva. Szadat asszony a lap tudósítójának adott interjú során közölte ezt, hozzátéve, hogy a látogatást egyhetesre tervezik.

✦ *TEL AVIV: Jigal Allon izraeli külügyminiszter csütörtökön elindult az Egyesült Államokba, hogy tárgyalásokat folytasson Kissinger amerikai külügyminiszterrel. Az izraeli—amerikai megbeszélések január 15-én kezdődnek, és ezt megelőzően Allon Londonban tárgyal.*

✦ SANTIAGO: A chilei fővárosban szerdán ismeretessé vált, hogy egy katonai bíróság fél évtől 15 évig terjedő börtönbüntetésre ítélte a hadsereg 12 tagját és egy ügyvédet. Az ellenük felhozott vád szerint együttműködtek a forradalmi baloldali mozgalommal.

✦ *BOGOTA: A kolumbiai külügyminisztérium csütörtökön bejelentette, hogy a jövő hét elején egy „külügyi tanácsadó bizottság" megvitatja a Kubával való kapcsolatok felújításának kérdését.*



A Kujbisevi Repülőgépgyár egyik tágas csarnokában szerelik a TU—154—A, új, lökhajtásos utasszállító gépeket. A TU—154—A a tervezők alapos alkotómunkájának eredménye. Az Aeroflot belföldi és nemzetközi vonalain közlekedő gép óránkénti sebessége több mint 900 kilométer.

Szombaton összeül a Russel-bíróság

Hortensia Bussi de Allende, a meggyilkolt chilei elnök özvegye, Juan Bosch, az amerikai támogatással eltávolított dominikai elnök, Gabriel Garcia Marquez, a világhírű kolumbiai író, Emilio Maspero, a Munka Világszövetsége nevű keresztény nemzetközi szakszervezet latin-amerikai tagozatának főtitkára és sok más ismert latin-amerikai személyiség is részt vesz a Russel-bíróság néven ismert nemzetközi testület szombaton kezdődő brüsszeli ülésszakán, amely a latin-amerikai diktatúrák terrorjával foglalkozik.

A testület, amely az azóta elhunyt brit tudós és filozófus, Bertrand Russel kezdeményezésére a vietnami háború idején jött létre és az amerikai háborús bűnök leleplezésével mozgósította a közvéleményt számos országban a háború elleni tiltakozásra, latin-amerikai személyiségek és szervezetek kérésére foglalkozik a chilei, brazíliai, uruguayi terrorral, a népelnyomó intézkedésekkel, a politikai megtorlás rendszerével.

A neves közéleti személyiségekből álló csoport már legutóbbi római ülésszakán megállapította, hogy a latin-amerikai diktatúrák alapvetően megsértik az emberi jogokat. A brüsszeli ülésszakon számos tanú meghallgatásával mélyreható vizsgálatot akarnak folytatni a kontinens országainak társadalmi-gazdasági helyzetéről, azokról az erőkről, amelyek a katonai diktatúrák mögött állnak s ezek alapján hozzák majd meg az „ítéletet", a közvélemény mozgósítására szolgáló állásfoglalást.

Közlemény Puja Frigyes külügyminiszter jugoszláviai látogatásáról

Puja Frigyes, a Magyar Népköztársaság külügyminisztere Milos Minicsnek, a Jugoszláv Szocialista Szövetségi Köztársaság Végrehajtó Tanácsa alelnökének, szövetségi külügyi titkárának meghívására 1975. január 7 és 9. között hivatalos baráti látogatást tett Jugoszláviában.

A magyar külügyminisztert belgrádi tartózkodása során fogadta Petar Sztambolics, a JSZSZK Államelnökségének alelnöke, Dzsemal Bijedics, a Szövetségi Végrehajtó Tanács elnöke és Sztane Dolanc, a Jugoszláv Kommunisták Szövetsége Központi Bizottsága Elnöksége Végrehajtó Bizottságának titkára, akikkel szívélyes megbeszélést folytatott.

Puja Frigyes külügyminiszter és Milos Minics, a Szövetségi Végrehajtó Tanács alelnöke és szövetségi külügyi titkár munkatársaikkal áttekintették a két szomszédos ország kapcsolatainak fejlődését, további fejlesztésük lehetőségeit és véleménycserét folytattak az időszerű nemzetközi kérdésekről. A tárgyalások baráti légkörben, a kölcsönös megértés és tisztelet jegyében folytak.

A felek megelégedéssel állapították meg, hogy országaik együttműködése a kapcsolatok minden területén jelentősen fejlődött. Külön hangoztatták, hogy Kádár Jánosnak, a Magyar Szocialista Munkáspárt Központi Bizottsága első titkárának és Joszip Broz Titónak, a Jugoszláv Szocialista Szövetségi Köztársaság és a Jugoszláv Kommunisták Szövetsége elnökének találkozói nagyban hozzájárultak a két szocialista ország kapcsolatainak bővüléséhez.

A felek megállapították, hogy országaik gazdasági kapcsolatai tovább szélesedtek, s adottak a lehetőségek és a kölcsönös érdek azok további bővítéséhez. Elégedettségüket fejezték ki az utóbbi időben aláírt szerződésekkel kapcsolatban, és üdvözlik azokat a törekvéseket, amelyek a termelési kooperáció és a specializáció, az energetika területén való együttműködés fejlesztését célozzák.

A két miniszter üdvözölte a közelmúltban megkötött, új kishatárforgalmi egyezményt és kifejezte készségét a határmenti együttműködés további ösztönzésére.

A felek hangsúlyozták, hogy a két ország kapcsolatainak fejlődésében pozitív szerepet tölt be a Magyarországon élő horvát, szlovén és szerb nemzetiség és a Jugoszláviában élő magyar nemzetiség. Készségüket fejezték ki az együttműködés további fejlesztésére e területen.

Az időszerű nemzetközi kérdésekről szólva a felek megállapították, hogy a nemzetközi feszültség az utóbbi években csökkent. Nagy szerepet játszanak ebben a szocialista országok és az el nem kötelezett országok erőfeszítései, valamint a világ más haladó erői. A miniszterek hangsúlyozták, hogy a pozitív eredmények ellenére a világ egyes térségeiben a helyzet még mindig veszélyekkel terhes az emberiség békéjére és biztonságára nézve.

A két fél üdvözölte az európai biztonsági és együttműködési értekezleten elért eredményeket és a nézeteltérések áthidalására irányuló erőfeszítéseket. Hangsúlyozták kormányaiknak az értekezlet második szakasza mielőbbi befejezésére és a harmadik szakasz legmagasabb szinten való összehívására irányuló készségét.

Ciprussal kapcsolatban a két miniszter egyetértett abban, hogy az Egyesült Nemzetek közgyűlése határozatának szellemében megfelelő intézkedéseket kell tenni a tartós és igazságos politikai megoldásra, a Ciprusi Köztársaság függetlenségének és szuverenitásának tiszteletben tartása alapján.

A két miniszter aggodalmát fejezte ki a közel-keleti helyzet legújabb fejleményei miatt, amelyek új háborús összeütközéshez vezethetnek és fenyegethetik a békét a világ e térségében és másutt. Megerősítették, hogy országaik támogatják az ENSZ közgyűlésének és Biztonsági Tanácsnak határozatait, szükségesnek tartják azok maradéktalan végrehajtását, az izraeli csapatok minden megszállt területről történő kivonását és a palesztinai arab nép törvényes jogainak elismerését.

A magyar külügyminiszter és a Jugoszláv Szövetségi Köztársaság Szövetségi Végrehajtó Tanácsa alelnöke, a szövetségi külügyi titkár országa teljes támogatásáról biztosítja a vietnami nép és Indokina többi népeinek a nemzeti felszabadulásért, az önálló és külső beavatkozás nélküli életért vivott igazságos küzdelmét.

A két fél kifejezi a világban végbemenő kedvezőtlen gazdasági folyamatok miatti aggodalmát. Elítélik az egyenlőtlen gazdasági kapcsolatok további fenntartására irányuló neokolonialista törekvéseket. Úgy vélik, hogy az ENSZ rendkívüli közgyűlésének határozatai jó alapul szolgálhatnak a problémák áthidalására és megoldására.

A két miniszter meggyőződését fejezte ki, hogy tárgyalásaik, amelyeket valamennyi kérdésben az egyetértés magas foka jellemzett, elősegítik a magyar–jugoszláv kapcsolatok további sikeres és sokoldalú fejlődését.

Puja Frigyes külügyminiszter magyarországi hivatalos baráti látogatásra hívta meg Milos Minicset, a Szövetségi Végrehajtó Tanács alelnökét, a Jugoszláv Szocialista Szövetségi Köztársaság szövetségi külügyi titkárát. Milos Minics a meghívást örömmel elfogadta. A látogatás időpontját diplomáciai úton egyeztetik.

Terrorbombázások Dél-Vietnamban

A saigoni légierő 120 gépe kedden és szerdán szünet nélkül bombázta Loc Ninh térségét — jelentette be csütörtökön a saigoni parancsnokság. Mint Phuong Nam, a kétoldalú katonai vegyesbizottság munkájában résztvevő DIFK-küldöttség sajtótisztje a UPI tudósítójával közölte, mivel a saigoni légitámadások során leszórt robbanó- és napalmbombák Loc Ninh lakótelepeire hullottak, igen magas a polgári áldozatok száma és jelentős az anyagi kár is. A saigoni parancsnokság egyébként nem csinált titkot abból, hogy Loc Ninh bombázását megtorlásnak szánta: a Phuoc Binh-nél elszenvedett katonai vereséget a felszabadított terület polgári lakosságán bosszulta meg. A saigoni légierő különben Phuoc Binht és térségét is bombázta szerdán és csütörtökön.

A saigoni hadvezetés csütörtökön reggel arról adott tájékoztatást, hogy harcok robbantak ki Dél-Vietnam középső partvidékén, Saigontól 300—400 kilométerrel északra is. E harcok súlypontja Bong Son járási székhely és az 1-es számú országút mentén fekvő Hoai Nhon városka térsége volt.

úton

Két történet

- Zsiguli az árokban
- Ki a felelős?
- Az országút nem sétány
- Parkolás, ahol nem ildomos

Gyékényesre igyekeztem a minap, s mivel siettem, igencsak nyomtam a gázt. Lábodon 30-cal baktatott előttem egy Zsiguli. Két nő ült benne. Mögöttem is jött egy — állami rendszámú — Zsiguli. A két hölgy ráért, megelőztem őket. Ahogy kiértünk a faluból, a Lábod—Nagyatád közti hosszú egyenes útra, én is százzal hajtottam. Egyszercsak látom a tükörben, hogy tempósan közeledik mögöttem a két Zsiguli. Elöl a hölgyek.

Na persze. Ha Trabant vezet egy ilyen konvojt — sebességkorlátozás ide, vagy oda — még ha százzal megy is, ők ezt nem bírják elviselni. Már előzne is a két hölgy, de szemben jön egy autó. Visszabújnak. Az AF-es Zsiguli vezetőjét azonban ez nem túlságosan zavarja. Ő előzni kezd . . .

A visszapillantó tükörben pedig kezdődik az „előadás". A két Zsiguli között nincs valami nagy tempókülönbség, nem fog beférni. Vészesen közeledik szemben a kocsi. Erre szabályosan leszorítja a két hölgyet a jobb oldali padkára. A tempó még mindig száz. Nyomom a gázt, hogy beférjen az AF-es. Befér. És akkor a nő kimondja maga felett az ítéletet. 100-nál visszarántja a kormányt. Kormányozhatatlan az autó. Torpedóként vágódik át a túloldali árokba. Csörömpölés, bukfencek. Ebben a pillanatban odaér a szembejövő . . .

Kiugrálunk a kocsikból, futunk az árok felé. A szembejövők rázzák az öklüket az AF-es felé. De erre most nincs idő. A Zsiguli ott füstölög fejtetőn az árokban. Öt másodperce még 100-zal ment.

padtan, némán asszisztálnak. A kocsi alól jajgatás. Élnek. Futok a mentőkért — kiáltom, s beszáguldottam Nagyatádra. Hogy életben maradtak-e, nem tudom, de tudom a következőket:

— először: a gyorsabb kocsiban ülő — még ha nem is siet — egyszerűen nem bírja elviselni, hogy Trabant menjen előtte, ha az százzal megy is (mellesleg: vezettem már olyan Trabantot is, amelyik „gondolkodás nélkül" ment 140-et, persze kívülről mindez nem látszott rajta . . .).

— másodszor: ha már egy agressziv, lelkiismeretlen vezető leszorít valakit az útról a padkára, alapvető vezetéstechnikai szabály: aki nagy tempónál visszarántja a kormányt, úgy tesz, mint a bika a vágóhídon, amikor lehajtja a fejét . . .

„Összetöröm a kocsidat"

A másik történet „szolídabb" is, de valahol közös az előzővel. A Hal téri Baranya bisztró mögött az egyik oldalon zsúfoltan parkolnak a kocsik. A másik oldalra beáll egy teherautó, s nekilátnak sört rakodni. Hát persze rakodni kell valamikor (természetesen éppen csúcsforgalomban). Elfoglalja a fennmaradó forgalmi sávot, gyűlnek a kocsik elöl, hátul. A türelmetlenebbje már dudál. És ekkor a teherautó vezetője — akit ezek a dudálók nem hagynak békésen szunyókálni a fülkében — kiugrik, és állati hangon üvöltözni kezd egy Taunus vezetőjével. „Te, én odamegyek, összetöröm a kocsidat!"

Az ilyenek szorítják le a Zsigulit az útról . . .

Pánics György

◆

„Ön kérdez, mi válaszolunk"

A nagy népszerűségnek örvendő „Sárga fény" közlekedési sorozat közlekedési fórumot rendez. Január 13-án, hétfőn este 18 órakor a Fegyveres Erők Klubja színháztermében a legilletékesebbek várják az érdeklődők kérdéseit. Kovács Jenő r. alezredes, a megyei Rendőrfőkapitányság közlekedési osztályának vezetője, a Megyei Közlekedési és Balesetelhárítási Tanács ügyvezető elnöke, Litványi Tibor, az ATI vezetője, az MKBT oktatási szakbizottságának elnöke, dr. Kamarás István, a Pécsi Járásbíróság elnöke, az MKBT jogi szakbizottságának elnöke, Temesi Ferenc, a KPM Közúti Igazgatóságának vezetője, az MKBT elnökségi tagja, valamint Lovas Attila, a Városi Tanács építési és közlekedési osztályának közlekedési főmérnöke a Pécs városi KBT forgalomszervezési szakbizottságának elnöke válaszolnak a feltett kérdésekre.

Tanulságok

Ezt nem élték túl — ez az első gondolatom. Feszegetjük az ajtókat. Az ÁF-esek halálsá-

A „kis Latyi" monoklija összetéveszthetetlen...

Mit láthatunk a tv-ben?

1975. JANUÁR 10. — PÉNTEK

20.00: Hazai esték. A félidején túl járó kviz-sorozat helyszíne ezúttal Dunaújváros és Tatabánya. Első szocialista városunkat az eddig már szép sikereket elért szegedi főiskolások mutatják be, Tatabányát az egri főiskola tanulóinak kalauzolásával ismerhetjük meg. Mint ismeretes — ebben a vetélkedőben elsősorban honismeretből vizsgáznak a főiskolások és a városok — de velük együtt a néző is. Hiszen már eddig is sok értékes, érdekes ismeretet nyújtott a Hazai esték — nemcsak az ország tévénézőinek, hanem az érintett városok lakóinak is — a hazafias érzések táplálásának egészséges módját választva. A főiskolások kutató munkája nyomán értékes kultúrtörténeti, történelmi tények, adatok kerülnek ezúttal is a képernyőre. Dunaújváros ugyan nem rendelkezik nagy múlttal — mégsem könnyű a bemutatás — vélekednek a szegedi főiskolások. Hiszen a 20—30 évvel ezelőtti eseményeknek még sok a szemtanúja, résztvevője. Persze Tatabányán a hagyományok és az új alkotások megismertetése sem sokkal könnyebb feladat.

1975. JANUÁR 11. — SZOMBAT

20.00: Szombat este . . . Létjogosultságot nyert immár a Szombat este című televíziós összeállítás, amelyet úgy szerkesztenek, hogy több órás vegyes ízelítőt kapjunk a különböző szórakoztató műfajokból. Keverve az egészen könnyed műfajokat a komolyabb szellemi értékekkel. Ezúttal láthatjuk Nepp József és Ternovszky Béla rajzfilmjét, a dr. Bubo sorozatból. Érdekes beszélgetést hallhatunk Tatjana Liozovával, a Tavasz 17 pillanata sorozat rendezőjével a tévéfilm keletkezéséről, forgatási körülményiről, a forgatókönyv írásához és a film rendezéséhez szükséges dokumentumok felkutatásának nehézségeiről. Hangversenyt adnak a moszkvai operettszínház művészei. Tévéjátékot láthatunk Gádor Béla írásaiból — Néhány első szerelem története címmel. Az író novelláiból kerekített történet hőse még diák, amikor először szerelemre lobban. A tétova, félszeg fiú csak messziről nézi szerelme tárgyát. A légies érzelem után már reálisabb szerelmek következnek, olykor kedves humorral fűszerezve. Helyet kap még a Szombat este műsorában varieté és nem hiányzik a humor sem, amelyet a Képes képtelenségek című összeállítás képvisel.



Gádor Béla: Néhány első szerelem története, tévéjáték. (Január 11., szombat, 21.00.)

1975. JANUÁR 12. VASÁRNAP

20.10: Színészmúzeum. A színpad és a film egykori hírességeit felidéző műsor ezúttal Latabár Kálmánra, a „kis Latyira" emlékezik. A híres Latabár színészdinasztia sarjaként választotta pályáját. Rákosi Sidi színiskoljájának elvégzése után a Várszínházban indult táncos-komikusként. A fővárosi Operettszínház, vidéki színházak és Árpád öccsével külföldi turnék következtek. A 30-as évektől kezdődően filmkomikusként is egyre népszerűbb. A „kis Latyi" monoklija, összetéveszthetetlen „méltatlankodó" hanghordozása, félszeg mozgása, virtuóz „ügyetlenkedése", egyéni humora sok sikert szerzett neki. Sodró lendületű groteszk komikuma a hamisítatlan pesti humor sajátos megnyilvánulása. A felszabadulás után szinte minden operettnek szereplője volt. Jacobi, Hervé, Eisemann, Fényes, Kálmán, Strauss, Offenbach, Miljutyin, Suppé operettekben játszott. Számos film és televíziós film őrzi mozgását, gesztusait, eredeti humorát.

Orvosi ügyelet

A Városi Rendelőintézet Pécs m. város biztosított dolgozói, illetve gyermekei részére összevont rendelést tart 1975. január 11-én, szombaton.

Felnőttek részére a rendelési idő 7—19 óráig.

I. kerületben: Korvin O. u. 23. (Tel.: 11-169).

II. kerületben: A Városi Rendelőintézet (Munkácsy M. u. 19.) I. em 104. (Tel.: 13-833/37 mell.).

III. kerületben: A III. ker. Rendelőintézet dr. Veress Endre u. 2. (Tel.: 15-833).

Gyermeklakosság részére a rendelési idő: 8—11 óráig az alábbi gyermekorvosi rendelőkben:

Gábor A. u. 15. (Tel.: 11-752). Vasas, Hősök tere, Meszes I—II. körzete.

Ady E. u. 8. (Tel.: 11-587), Bobála- és Pécsbányatelep, Zsolnay V. u. 45. I—II. körzete (dr. Kovács és dr. Mezőlaki), Ady E. u. I—II. körzete.

Munkácsy M. u. 19. II. em. 219. (Tel.: 13-833/21 mell., Munkácsy M. u. (dr. Barka), Zsolnay V. u. 41. (dr. Telfel), Mikszáth K. u. (dr. Géczi), Móricz Zs. tér — Nagyárpád kivételével — (dr. Tóth) és Semmelweis u. 1. (dr. Pánczél) körzete.

Kertváros (Varsány u. 14.). (Tel.: 11-721), Kertváros I—II—III. (dr. Bertók, dr. Matusovits, dr. Király) és Nagyárpád (dr. Tóth) körzete.

Dr. Veress E. u. 2. (Tel.: 15-833), Mecsekalja (dr. Örkényi) I—II—III—IV. Uránvárosi körzet (dr. Fohl, dr. Kőpataki, dr. Litkei, dr. Palatinus).

Rókus u.: (Tel. 21-165), I—II. körzet (dr. Dörömbözy, dr. Sediánszky), Endresz Gy. u. (dr. Görög), Semmelweis II. (dr. Pados) körzete.

Gyermekorvosi ügyelet az egész város részére 1975. január 11-én, du. 14 órától 19 óráig. (Munkácsy M. u. 19. Rendelőintézet, II. em. 219). Tel.: 13-833/21. mell., 1975. január 11-én este 19 órától, január 13-án reggel 7 óráig a Rendelőintézet keleti szárnyában, a nőgyógyászati részen (volt bőrgyógyászati szakrendelés). (Tel.: 13-833).

Ezen belül halaszthatatlan ellátást igénylő járóbetegek részére a rendelési idő:

szombaton: 15—17 óráig
vasárnap: 9—10 óráig
16—17 óráig

Felnőtt ügyeleti szolgálat szombat este 19 órától hétfő reggel 7 óráig.

I. kerület részére: Az újmeszesi körzeti orvosi rendelőben. (Tel.: 11-169).

II. kerület részére: A II. ker. Rendelőintézet keleti szárnyában (Kisfaludy u. 6. (Tel.: 12-812).

III. kerület részére: A III. ker. Rendelőintézet dr. Veress E. u. 2. (Tel.: 15-833).

Járóbetegek részére a rendelési idő:

szombaton: 15—17 óráig
vasárnap: 9—10 óráig
16—17 óráig

Fogászati orvosi szolgálat 1975. január 11-én, 19 órától, január 13-án reggel 7 óráig: Petőfi u. 41. sz. alatt.

Hívást lehetőleg a fenti rendelési időkben kérjük leadni.

Ha a megadott szám nem jelentkezik, a hívást a 09 POSTA kell bejelenteni.

Anyakönyv

PÉCS

SZULETTEK

Szalavári Noémi, Orosz Katalin, Varga Dezső, Vizy Ágnes, Fónai Gábor, Fortvingler Ildikó, Farkas Tímea, Kéri Krisztina, Kovács Mónika, Gergely Péter, Pfeffer Norbert, Mészáros Péter, Radvánszki Zsolt, Mang Huba, Vető Csaba, Baumholczer Adrienn, Bánfai Zsolt, Koósz Roland, Nátkai Tamás, Bálint Kinga, Varga Róbert, Varga József, Paszler Noémi, Lisztes Anita, Györkő Beáta, Fodor Emőke, Lapis András, Wolf Diána, Barlovics György, Berkes József, Skibitzki Klaudia, Zsók Zita, Kő Tamás, Schmidt Mónika, Kovács Endre, Makai Viktor, Dudás Tímea, Korb Zoltán, Ambrus Endre, Zubán Zoltán, Kiss Anikó, Hock Tamás, Lukácsi Bernadett, Bradics Erika, Perei Ezékiel, Válóczi Eszter, Berta Bernadett, Storcz András, Cseri Borka, Lajos Zoltán, Stergár Tímea, Takács Miklós, Nemes Krisztián, Tarr Gizella, Kis Tímea, Bäcker Rudolf, Solti Gábor, Rumi Csaba, Friedl Attila, Tatai Tímea, Szabó Dávid, Tóth Géza, Orsós János, Lölli Krisztina, Papp Enikő, Lipovszky Ivonn, Vigan Patricia, Győri Szilvia, Andrell Tamás, Varga-Kovács Henrietta, Surján Edit, Bojtor Judit, Márton Szabolcs, Sajkás Andrea, Kosaras Zsófia, Gyarmati Gábor, Vági István, Szász Renáta, Pozsgai Zoltán, Engédi Mária, Kárpáti Kinga, Lindemann Éva, Falusi Boglárka, Markó Judit, Mihály Szilvia, Szeglet Gábor, Zsoldos József, Krausz Ágnes, Kuzma Eszter, Pintér Zsuzsanna.

HÁZASSÁGOT KÖTÖTTEK

Borbély László és Vannai Mária, Ambach István és Paár Edit, Mohácsi Imre és Mészáros Gizella, Angyal József és Budicsi Gizella, Coller József és Mátis Hedvig, Antalfi László és Kiss Ildikó, Kaszás Zoltán és Békési Ilona, Petrohán József és Horváth Zsuzsanna. Osváth István és Schmidt Márta, Bencze László és Szopkó Judit, Gyutai György és Légrádi Gizella, Konti Sándor és Kiss Gizella, Dr. Vajda János és dr. Vági Klára, Kapuvári László és Manczur Mária, Molnár János és Tar Erzsébet, dr. Ribényi Béla és Tészás Ilona, Méhes Gyula és Mezey Eleonóra, Polics József és Glock Agnes, Hires Béla és Szőke Margit, Kollár László és Iványi Judit, Váradi Lajos és Fekete Mária, Viola Ervin és Fekete Erzsébet, Géczi János és Pettermann Erzsébet, Faragó Gábor és Hanicz Mária, Tompos Gábor és Szőke Ibolya, Metzinger József és Rinyai Erzsébet, Rattay László és Krausz Gizella, Bérczi Zsolt és Kövecs Mária, dr. Földvári László és Vajda Livia, Lehoczki József és Horváth Anna, Jávor János és Szántó Ágnes, Matusik Gábor és Szoboszlay Ágnes.

MEGHALTAK

Ollé Etel, Gelencsér Józsefné Antal Katalin, Perl Mátyásné Wolf Anna, Szentirmai Zoltán, Kasznár Antal, Varga Józsefné Tamás Mária, Banizs Józsefné Sáska Mária, Kuti Pál, Mike Jenő, Gyenge Andor, Kóbor Gusztávné Kubese Mária, Balogh József, Gyura Józsefné Bíró Rózsa, Lemmert Ferenc, Márkus Katalin, dr. Lábady Antal, Papp Éva, Hubert Kálmánné Molitor Etelka, Albert Ferencné Nagy Zsófia, Eicher József, dr. Martinkovics Mihály, Keresztes József, Egréder Istvánné Veingert Mária, Vörösheqyi Rezső, Balogh Kálmánné Laki-Lukács Jolán, Árvai Paulina, Fürtös Lajosné Buzás Erzsébet, Bencsik István, Egervári Jánosné Zsifkovics Ilona, Kis Ilona, Öri István, Gyömbér Pál, Kis-Ander Károly, Simon László, Kiss Józsefné Gulás Mária, Káplán Istvánné Bruzsa Irma, Járó Károlyné Soós Margit, Szeibert Péterné Hirsch Terézia, Pál Anna, dr. Pokorny Ferenc, Létó Ferencné Kiss-Tóth Mária, Csuma Mihályné Tóth Katalin, Cipudisz Hrisztosz, Ozorai Lajos, Harcsás Mihály, Kunszt Nándorné Dulik Anna.

MOHÁCS

SZULETTEK

Lantos Levente, Zselinszky Attila, Molnár Lívia, Ferkov Zoltán, Grain Ágnes, László Gábor, Glavák László, Koller István, Hirmann Bálint, Farkas Gábor, Kovács Izabella, Boda Szabolcs, Tamás Róbert.

MEGHALTAK

Szabó János, Szajcsán András, Dobos László, Kronászt Antal, Freund Antal, Friebert József, Vlasics Gyula, Schmidt Jakabné Koller Katalin, Szidonya József, Hoffmann Istvánné Leopold Teréz, Huitz József, Vadász Károly, Borján László, Vida Istvánné Nagy Erzsébet, Longera Jánosné Nagy Adél, Laklia Anna, Farkas Ferenc.

2 fő

JÓ KÉPESSÉGŰ

gyors- és gépírónőt felvesz

A PÉCSI BÖRGYÁR.

Jelentkezés a kereskedelmi főosztályon, fizetés megegyezés szerint.

KENDE SÁNDOR

Furcsa lány

55.

– Nem kell félnie . . . ezek vigyáznak itt ránk.

Nem értettem.

– Híradósok vagy mi. Oroszok.

– Katonák?

– Ahol azelőtt a házmester. Hatan vagy nyolcan, mit tudom én.

– Nem baj.

– Ők is áll nekik a kapuban. És megint nevetett:

– Nyugodt lehet tőlük! . . . Mondom, hogy ránk is vigyáznak. Rendes fiúk.

Abbahagyta a nevetést, és a bundát egészen fölhúzta a vállára.

– Maradjon csak szépen itt.

Leültem az ágya elé. Háttal neki, hogy támaszkodhassak.

Talán nem is múlt túl lassan az idő. Kint sűrűbbre állt össze a csönd. Nagyon fáztunk.

– Maga jó fiú volt . . . – hallottam, mintha a párnába fújta volna a szavakat.

Nem feleltem. Mélyen szívtam be a hideget, s mélyen lélegzett ő is. Sötétség tehát, s a ruháknak és az ágynak a savanyú szaga a hidegben is.

— Szerettem volna én magát . . . bizonyisten, jobban tettem volna . . . De mindig eltűnt, kifordult, jól nevelten elsomfordált. Egyszerűen fölszívódott vagy mennybe ment . . .

— Bocsásson meg.

— Nem a leglovagiasabb eljárás; még mindig nem jött rá?

Kinyúlt a rengeteg ruha alól, és megfogta a vállam. A karja meztelen volt, ujjatlan göncöt viselt magán az ágyban. Vagy semmit, meglehet.

— Most is, hová rohant volna?!

A hátam erősen az ágydeszkának feszítettem, ahogy a földön ültem, előrevetett lábakkal.

*

. . . Mikor kerültem vissza a Thököly útra? — Apám nem keresett, talán őt se keresték.

Alig mordult rám, amikor rányitottam, annyit mondott csupán, hogy valaki járt itt.

— Mikor?!

— Hm.

— Itt?! Kicsoda?!

— Varga nénit kérdezd.

— Az ki?

— Odalent. Ahol a kapus lakott.

Varga nénit otthon találtam. Igen, keresett itt valaki. Lány volt, vagy lány lehetett, fekete pokrócban és rémesen ócska bakancsban. Ő nem csodálkozott azon, hogy olyan csúnyán beöltözött a szerencsétlen, hanem azon inkább, hogy nem mozdult ebből a huzatból estig se. Akkor már kénytelen-kelletlen behívta magához a fülkébe, mert látta, hogy nem akar rosszat. Itt gubbasztott aztán másnap végig, csak este indult neki újra a városnak.

— Este! — csapta össze a kezét Varga néni, amikor befejezte. — Hogy nem félt ilyen időkben! Este!

— De félt . . .

— Nem látszott rajta, dehogyis félt az!

— Apámnak, ha szólt volna . . .

— Nem láttam én, fiam, azt se, napok óta!

Persze.

Apám nem kérdezte, mit végeztem Varga nénivel. Rossz napjai lehettek, erre kellett következtetnem abból is, hogy ilyenkor a lakásban tartózkodott.

Az se érdekelte túlzottan, hová indulok máris.

— Apa, adhatna egy kis ennivalót . . .

— Vegyél magadnak, találsz a szekrény mögött.

— Nem nekem.

Ült. Összerándultak a ráncok a homlokán:

— Neki?

— Nem.

— Bolond vagy te, fiam, mindig tudtam!

— Megígértem . . .

— Mondom, hiszen mondom . . . Nem erre a világra születtél, ki tehet róla!

Egy darab szalonnát, papírban, és néhány szem főtt krumplit találtam, hidegen. Elfért a kabátzsebben.

. . . A bundás nő nem akart enni belőle. Könnye folyt, cserepes volt a szája, majdnem sebes.

— Nem bírok enni . . .

— Mikor evett?

— Kihányom.

— Mikor evett?! — erőszakokodtam.

— Vigye innen.

— Na . . .

— Nem kell, nem bírom . . .

Kezemben a krumpli és a szalonna, papírral. Megtaláltam közben a bicskámat.

(Folytatása következik.)

Halálozás

Mély fájdalommal tudatjuk, hogy drága férjem, édesapám, apósunk, nagyapánk, dédapánk,

PATAKI FERENC,

siklósi lakos 79. évében váratlanul elhunyt. Temetése január 10-én, (pénteken) 15 órakor lesz a siklósi ref. temetőben. A gyászoló család.

Fájdalommal tudatjuk, hogy

ÖZV. ILLÉS SÁNDORNÉ

sz. Sipos Rozália, 79 éves korában elhunyt. Temetése 11-én, fél 11 órakor lesz a központi temetőben. A gyászoló család.

Mély fájdalommal tudatjuk, hogy

BENCZE IGNÁC

életének 78. évében hosszú betegség után, váratlanul elhunyt. Búcsúztatására hamvasztás után kerül sor. A gyászoló család.

Szeretett édesanyánk,

MÓRICZ GYÖRGYNÉ
ULRICH ERZSÉBET

hosszú szenvedés után elhunyt. Temetése január 13-án, délután 1 órakor a pécsi köztemetőben.

Mély fájdalommal tudatjuk, hogy szeretett férjem, nagybátyám, sógorunk és kedves rokonunk,

KIS HALAS FERENC

szentdénesi lakos, életének 74. évében csendesen elhunyt. Temetése január 14-én, (kedden) fél 1 órakor lesz a pécsi központi temetőben. A gyászoló család.

A Baranya megyei Tanács vezetői és a pénzügyi osztály dolgozói mély megrendüléssel tudatják, hogy szeretett munkatársuk,

VADÁSZ KÁROLY
pénzügyi főelőadó

1975. január 4-én, 57 éves korában tragikus körülmények között elhunyt. Temetése 1975. január 10-én, pénteken 12 órakor lesz a központi temető ravatalozójából. Elhunytat a Megyei Tanács saját halottjának tekinti.

Szeretett édesanyánk,

MÓRICZ GYÖRGYNÉ
ULRICH ERZSÉBET

hosszú szenvedés után elhunyt. Temetése január 13-án, délután 1 órakor a pécsi köztemetőben.

Köszönet

Köszönetet fejezünk ki mindazoknak, kik drága halottunk,

HALMAI FERENC

temetésén részt vettek és virágokkal, koszorúkkal fájdalmunkat enyhiteni igyekeztek. A gyászoló család.

Hálás szívvel mondunk köszönetet mindazoknak, akik felejthetetlen édesanyánk,

ÖZV. HUBER KÁLMÁNNÉ

temetésén részt vettek, koszorúkkal, virágokkal és részvételükkel mély gyászunkban együttérzésüket fejezték ki. Külön köszönetet mondunk kedves rokonoknak, ismerősöknek, a ház lakóinak, a Postaigazgatóság oktatási csoportvezetőjének és dolgozóinak, a Mecseki Szénbányák beruházási osztályvezetőjének és dolgozóinak. A gyászoló család.

Köszönetünket fejezzük ki mindazoknak, akik édesapánk,

SCHEDER ISTVÁN

temetésén részt vettek, koszorúk és virágok küldésével fájdalmunkat enyhiteni igyekeztek. A gyászoló család.

ÁLLÁS

Gyakorlott gyors-gépíró munkahelyet változtatna. Megkeresés jeligére a Bem utcai hirdetőbe.

Beteg ápolását, gondozását vállaló egyént keresünk. Mikes K. u. 5. alatt egész nap.

Bejárónőt háztartási munkára felvennék. „Délelőtt" jeligére a Sallai utcai hirdetőbe.

KÖNYVELŐT KERESEK egész évre, sürgősen. „Kisiparos" jeligére a Bem utcai hirdetőbe.

Kettő takarítónőt állandó munkára felvesz kisiparos. Telefon: 11-601.

Rutinos fotólaboráns elhelyezkedne. Pécs, Barka Józsefné I. ker. Piroska u. 5.

LAKÁS

Kétszoba összkomfortos Szalai A. utcai tanácsi rendelkezésű lakásomat elcserélném közeli belvárosi hasonló 3 szobásra. Szövetkezeti is érdekel jeligére a Bem utcai hirdetőbe.

Központifűtéses szoba, fürdőszoba használattal értelmiségi férfi részére szobatársnak kiadó. Újvilág u. 18.

Olcsó, különbejáratú egyszemélyes albérleti szobát keresek a belvárosban. Reménykedő jeligére a Bem utcai hirdetőbe.

Három helyiségből álló szuterinlakás gyermektelen házaspár részére albérletbe kiadó. Érdeklődni szombaton és vasárnap. Pécs Nagyárpád, Kemény Zsigmond u. 71.

Mohács-újvárosi kettőszobás, komfortos lakásomat elcserélném Mohács belterületén kisebb komfortosra. Újváros 5. ép. II. 7. Megtekinthető este.

Elcserélném kétszoba összkomfortos főbérletem házfelügyelőire. „Uránváros" jeligére a Bem utcai hirdetőbe.

Belvárosban 2—3 személy részére bútorozott szoba kiadó. Felsőhavi u. 6. Gulyás.

Házaspár különbejáratú szoba konyhás albérletet keres. „Házaspár" jeligére a Sallai utcai hirdetőbe.

GÉPJÁRMŰ

UK-s Zsiguli Combit cserélnék nem régebbi Limuzinre. „Májusi" jeligére a Hunyadi úti hirdetőbe.

S 100-as Skodámat elcserélem nem régi évjáratú Trabant Combira. Érdeklődni 16 óra után. Táncsics M. u. 42-ben.

250-es MZ motor eladó. Pécs, Gyárváros, Táltos u. 39.

Most generálozott Skoda Oktávia olcsón eladó. Érd. du. 4-től, Pécs, Honvéd tér 6.

Garázst bérelnénk a Rákóczi út, Szabadság utca, Bajcsy Zs. utca által határolt részen. FUSZÉRT Központi Üzemeltetési Osztálya. (T.: 12-944/903-as mellék).

1000-es Wartburg nagykerekű eladó, és 407-es Moszkvics alkatrészek eladók. Bicsérd, Rózsa Ferenc u. 10.

ADAS–VÉTEL

Fiatal 140 kg-os hízott sertések eladók. Helyben levágható! Ürögi út 32.

46-os irhabunda igényesnek eladó. Ürögi út 32.

Antik íróasztal, étkezőasztal székekkel eladó. Tel.: 20-149.

Használt tetőcserép olcsón eladó. Szigeti út 44.

4 személyes rekamié, kombinált szekrény, 1 éves Simson Stár áron alul eladó. Mohács, Tavasz u. 11.

MODERN GARNITÚRÁK
3880 forinttól részletre kaphatók
VAJTA kárpitos
Pécs, Déryné u. 11.

3 db hízott hússertés I. oszt. 120—150 kg. tápmentesek eladók. Pécs, Puskin tér 13. sz. Gyárvárosi templommal szemben.

Táskairógépet vennék. Gépkocsi tetőtartó eladó. Tel.: 13-505.

Szép bútorok vétele, eladása. Mártírok útja 18. Tel.: 20-571.

Figyelem! Termeljen különleges, drága dísznövényt. Száz négyzetméteren óriási bevétel, kis befektetés. Üvegház szükségtelen. Szaporítóanyag megrendelhető: Joó Sándor, Ács, Toldi u. 6.

Gáztűzhely palackkal, nyomáscsökkentővel eladó. Táltos u. 39. Érdeklődni 3 órától.

Dobfelszerelés eladó. Mohács, Tomori u. 21.

17 hónapos törzskönyvezett szuka német juhász kutya eladó. Lugos utca 11.

MODERN BÚTOROKAT VESZEK ÉS ELADOK.
Szabadság út 50.
Telefon: 18-224.

Kettő 140 kg-os hízó eladó. Helyben feldolgozható és tárolható. Rácváros 27.

Hízók eladók, 110 kg-tól 150 kg-ig. Kisbalokány dűlő 12. Kissék.

VEGYES

Bútor és zongora szállítást, költözködést vállalok. Schreer Ottó, Nagy Jenő út 6. sz. T.: 20-270.

Menyasszonyi ruha kölcsönzés új készletből, alakra igazítás 300,— Ft-tól. János u. 11.

INGATLAN

Eladnám vagy 1—1.5 szobás lakásra cserélném balatonfenyvesi társasüdülőben lévő 1 szobás nyaralómat. „Sikerülhet" jeligére a Sallai utcai hirdetőbe.

Vennénk 2.5—3 szobás OTP öröklakást. Kp + OTP átvállalással. 1 szoba komfortos csere lehetséges. „Megéri' jeligére a Sallai utcai hirdetőbe.

Házhely a Koksz utcában 556 négyszögöl és a Palahegy utcában 1004 négyszögöl szántóföld olcsón eladó. Érdeklődni lehet: Pécs I. Előd u. 3.

3 szobás kertes családi ház eladó. Pécs, Liliom u. 9.

Ikresíthető 145 négyszögöles sarok üdülőtelek eladó Balatonmárián, műút mellett. Érdeklődni: Galambos István Pécs, Athinay u. 1. Telefon: 14-234.

Közműves telket vennénk. Társasház jeligére a Bem utcai hirdetőbe.

Kétszoba konyha, családi ház mellékhelyiségek és műhely iparigrammal, 300 négyszögöl szőlő + szántó eladó. Sipos Ferenc Szágy, Kossuth u. 26.

Belvárosi 2.5 szoba összkomfortos öröklakás azonnal beköltözhetően eladó. Tel.: 21-241.

Magaslati úton zöldövezetben 1,5 szobás öröklakás beköltözhetően készpénzért eladó. András jeligére a Bem utcai hirdetőbe.

Olimpiától 10 percre barackos 8—10 éves fákkal eladó. Csend u. 8. Nagykapu.

Utcai frontos, buszmegállóban lévő másfélszoba komfortos házrész kerttel együtt eladó. „Tavaszi beköltözés" jeligére a Sallai utcai hirdetőbe.

Balatonfenyves Alsón 177 n. öl iker víkendtelek eladó. Érdeklődni: 17 óra után 21-374-es telefonon.

Kovácstelepen Uránváros mellett 2 szoba összkomfortos légfűtéses kertes garázsos családi ház beköltözhetően eladó. Liliom u. 26.

Mohács előhegyen 500 n. öl szőlő épülettel eladó. Érdeklődni Mohács, Kisfaludy u. 5.

110—130 kg-os hízott sertések eladók. Helyben vágást, — kettőbe vágva — szállítását vállalom. Balatoni Ferenc, Téseny.

3 szobás kertes családi ház eladó. Érdeklődni Somogyviszló, Petőfi u. 2. sz.

Ürög Felsőhegyen, a Lajkó buszmegállótól 5 percre, gépkocsival megközelíthető 400 n. öl szőlő, lakhatóvá tehető épülettel, ivóvíz, villany van, teljes felszereléssel, betegség miatt eladó. Érdeklődni lehet Pécs, Petőfi u. 31. fszt. 2. Erdősi.

ORFŰN közművesített 200 négyszögöles víkendtelek eladó. Cikó, Arany J. 42. Kiss.

Egy vagy kétlakásos családi ház építésére alkalmas telek, gyönyörű kilátással Fenyves szálló alatt eladó. Szőlő u. 67.

Beköltözhetően eladó 2.5 szobás öröklakás. Hunyadi út 73. fszt. 3.

Gyakorlott gyors és gépírót felveszünk

Jelentkezés:

BARANYA KERESKEDELMI VÁLLALAT,

Pécs, Rákóczi út 11.

Felveszünk azonnali belépésre

BÚTORÜZEMÜNKHÖZ

különböző gépi és kézi munkára, valamint anyagmozgatásra férfi segédmunkásokat, betanított munkásokat

Nőtlenek részére munkásszálláson elhelyezést biztosítunk.
Ugyancsak alkalmazunk bútorüzemünknél nyugdíjas, asztalos szakmunkásokat, rövidített munkaidővel.

Jelentkezés:

CARBON KÖNNYŰIPARI VÁLLALAT
bútorüzem vezetőjénél,
Komjáti Jánosnál.
Komló, Kossuth Lajos u. 21.

Dolgozókat felvesznek

AZONNALI belépésre gyakorlattal rendelkező férfi anyagraktárost és 1 fő anyagkönyvelőt helyettesítésre felveszünk, lehet nyugdíjas is. Jelentkezés: Pécsi Minőségi Ruházati Szövetkezet, Pécs, Rákóczi út 74. (94)

TÜZŐNŐKET és betanított női dolgozókat felveszünk. Jelentkezés: B. m.-i Cipőipari Szövetkezet központi irodájában, Pécs, Kossuth L. u. 3. sz. alatt. (93)

TARGONCAVEZETŐT, villanyszerelőt, férfi és női segédmunkásokat felvesz a BVM Pécsi Gyárrészlege, Pécs, Bolgár Néphadsereg u. 10. sz. (92)

VILLANYSZERELŐ szakmunkást felvételre keres a Pécsi Sütőipari Vállalat. Jelentkezés: a vállalat TMK-részlegénél, Pécs, Könyök u. 2. sz. (91)

ASZTALOS szakmunkást, központifűtés- és vízvezetékszerelőt, takarítót, segédmunkást, raktárost és költségvetési-pénzügyi munkakörbe előadót azonnali belépéssel alkalmaz a Tanárképző Főiskola. Ifjúság u. 6. Munkaügy. (90)

TAKARÍTÓNŐT felveszünk napi 8 órai, délelőtti elfoglaltsággal. Pécsi Munkás Sport Club, Hajnóczi u. 35. (97)

MOHÁCSON — a budapesti országút közelében — 4640 négyzetméter telek (kezelői joga) eladó. Érdeklődni: FUSZÉRT V. üzemeltetési osztályán, Pécs, Kossuth L. u. 21. Tel.: 12-944/902 mellék, vagy: a mohácsi egység vezetőjénél, Mohács, Kisfaludy tér 9. Tel.: 24. (98)

KÖNNYŰ fizikai munkára férfi munkaerőt és szakképzett ápolónőket felveszünk. IV. Szociális Otthon, Alkotmány u. 77. (376006)

GYORS- és gépírót alkalmazunk. Ugyviteli gyakorlattal rendelkezők előnyben. AFIT, XIV. sz. Autójavító Vállalat, Pécs, Bolgár Néphadsereg útja 33. II. emelet 8. Munkaügyi osztály. (37659)

GÉPÍRNI tudó, pénzügyekben jártas, érettségizett adminisztrátort felveszünk. AFIT, XIV. sz. Autójavító Vállalat. Pécs, Bolgár Néphadsereg útja 33. II. emelet 8. Munkaügyi osztály. (376510)

A POSTAIGAZGATÓSÁG gépíró munkakörbe dolgozót vesz fel. Jelentkezés: a munkaügyi osztályon. (376523)

KONYHALÁNYT és takarítónőt keres felvételre a Pécs, Gyárváros Ált. Isk. (Pécs, Fürst S. u. 40.) Jelentkezés: az igazgatóságon. (376048)

A B. M. ÁLLATFORGALMI és Húsipari Vállalat felvételre keres 2 fő gyors- és gépírónőt, valamint élelmiszeripari vagy közgazdasági technikumi végzettségű fiatal nőt. Jelentkezés: a vállalat munkaügyi osztályán. (376525)

FELVESZUNK esztergályost, Pécs, Megyeri út 4. Műszaki Erdészet. (376526)

1 FŐ autó-villanyszerelőt és műhelysegédmunkást felvesz a Belker. Szállítási Vállalat, Pécs, Megyeri út 63. (376528)

FELVESZUNK Mecseknádasd—Hidas községekből „D' 'vizsgával rendelkező autóbuszvezetőt. Műszaki Erdészet, Pécs, Megyeri út 4. (376527)

A SZENTLŐRINCI Állami Gazdaság azonnali belépési lehetőséggel keres legalább technikumi végzettséggel és kétéves gyakorlattal rendelkező személyt földrendezői munkakör betöltésére. Jelentkezés írásban. Cím: Szentlőrinci Állami Gazdaság személyzeti vezető. Bogádmindszent. (376532)

FIATAL jogászt munkaügyi tevékenységre azonnal felveszünk. Jelentkezés: Dél-dunántúli Vízügyi Igazgatóság munkaügyi osztálya, Pécs, Köztársaság tér 7. (376533)

CSOMAGOLÓGÉPUNKHOZ női segédmunkásokat csökkentett munkaidőben, egyműszakra felveszünk. Jelentkezés: BARANYAMÉK, Pécs Megyeri út 66. Munkaügyi osztály. (81)

A KESZTYŰGYÁR Bőrruházati Gyáregysége felvételre keres SZTK-ügyintézőt és programozót. Jelentkezni lehet: Pécsbánya, Kórház tér. Széchenyi aknánál. (376518)

A BARANYA megyei Baromfifeldolgozó és Forgalmazó Közös Vállalat 2 műszakos munkabeosztással női munkavállalókat alkalmaz 1975. május 31-ig a tojásfeldolgozó üzemében. Jelentkezés a tojásfeldolgozó üzem vezetőjénél, Pécs, Rét u. 9. sz. alatt. Felvételre keresünk továbbá 1 fő villanyszerelőt a boldogasszonyfai üzemegységünkbe. Jelentkezni lehet a helyszínen az üzemegységvezetőnél. (376521)

A SZENTLŐRINCI Állami Gazdaság azonnali belépési lehetőséggel keres műhelyvezetői munkakör betöltésére gépipari technikumi végzettséggel és legalább kétéves mezőgazdasági gyakorlattal rendelkező személyt. Jelentkezés írásban, eddigi munkakörök megjelölésével. Cím: Szentlőrinci Állami Gazdaság, személyzeti vezető, Bogádmindszent. (376531)

VARRODAI munkára szakképzett és betanuló dolgozókat vesz fel a Keszty ügyár Bőrruházati Gyáregysége. Jelentkezés: Pécsbánya, Kórház tér 8. Széchenyi aknánál. Megközelíthető: 46-os, 50-es és 11-es autóbuszokkal. (376517)

ASCOTA könyvelőgéphez adatfeldolgozót azonnali belépéssel felveszünk. Jelentkezéseket a Sallai utcai hirdetőbe „Sürgős" jeligére várjuk. (376512)

A PÉCSI DOHÁNYGYÁR új üzemi óvodájába felvételt hirdet szakképzett óvónők számára. Jelentkezés: a munkaügyi osztályon. (376516)

A PÉCSI DOHÁNYGYÁR felvételt hirdet nők részére betanított munkakörben félautomata gépek kezelésére, valamint felvesz férfi lakatos szakmunkásokat gépmesteri munkakörbe. Jelentkezés: a munkaügyi osztályon. (376515)

TAKARÍTÓNŐKET keresünk felvételre. 7607 Pécs, Diósi út 51. Jelentkezés a gondnoknál. (376501)

A SZENTLŐRINCI Állami Gazdaság pályázatot hirdet gépészmérnöki munkakör betöltésére. Feltétel: egyetemi végzettség, legalább kétéves mezőgazdasági gyakorlat, tiszta erkölcsi bizonyítvány. Jelentkezés: írásban, az eddigi munkakörök megjelölésével. Cím: Szentlőrinci Állami Gazdaság, személyzeti vezető, Bogádmindszent. (376530)

BELVÁROSI Általános Iskola takarítónőt és fűtőt vesz fel. Leonardo da Vinci u. 1. (84)

GYORS- és gépírót azonnal belépéssel felveszünk. Jelentkezés: Pécsi Ingatlankezelő Vállalat személyzeti és oktatási osztálya, Pécs, Bajcsy-Zsilinszky u. 4. (107)

SZERKESZTŐSÉGI munkára, kétműszakos gépírót felveszünk. Jelentkezés: Pécs, Hunyadi út 11. Titkárság. (—)

MÉH AZONNALI belépéssel felveszünk gépkocsi alkatrész ismeretekkel rendelkező 1 fő raktárost és 1 fő jól számoló adminisztrátort. Jelentkezni lehet: Pécs, Gomba u. 4., TMK. (80)

MUNKAÜGYI képzettséggel rendelkező, érettségizett ügyviteli dolgozót keresünk; Jelentkezéseket „Több éves gyakorlat" jeligére kérjük a Hunyadi úti hirdetőbe. (85)

EGY fő kőműves szakmunkást és férfi segédmunkásokat alkalmaz a Pécsi Keményítőgyár, Pécs, Siklósi út 47. sz. (5699)

GÉPKOCSIVEZETŐKET és autószerelőket felvesz a Tejipari Szállítási Szolg. Vállalat, Pécs, Ifjúmunkás u. 2. (56)

VILLANYSZERELŐKET, elektrolakatosokat, lakatosokat felvesz. MEGYESZER V. Pécs, Lyceum u. 4. (53)

PÉCSI MUNKAHELYRE élelmiszerkereskedelmi eladókat, boltkönyvelőket és kereskedelmi szakközépiskolát (technikumot) végzett férfi dolgozót hálózati ellenőrnek felveszünk. Baranya megyei Élelmiszerkereskedelmi Vállalat. Munkaügyi osztály, Pécs, Kulich Gyula u. 15. (65)

NORMAVIZSGÁVAL rendelkező dolgozót teljesítménybér-előadói munkakörbe felveszünk. Jelentkezés BARANYAMÉK, Pécs, Megyeri út 66. Munkaügyi osztály. (82)

A PÉCSI Geodéziai és Térképészeti Vállalat figuránsi teendők ellátására segédmunkásokat alkalmaz. Jelentkezés: Jogász u. 4. III. emelet 30. (376538)

EGYMŰSZAKOS munkára takarítónőket keresünk. Mecsekvidéki Pincegazdaság Borpalackozója, Pécs, Batthyány u. 2—4. (66)

GIMNÁZIUMI végzettséggel rendelkező női dolgozót, árukiadói munkakörbe felveszünk. Mecsekvidéki Pincegazdaság, göngyöleg telepe, Pécs, Légszeszgyár u. 32. (67)

KÖZPONTUNKHOZ takarítónőket keresünk felvételre. Mecsekvidéki Pincegazdaság, István tér 12. Munkaügyi osztály. (68)

A MECSEKVIDÉKI Pincegazdaság adminisztrátort és gyakorlott bérelszámolót keres felvételre. Jelentkezés: Pécs, István tér 12. Munkaügyi osztály. (69)

A TORTYOGÓI üdítőital üzemünkhöz árukihordókat keresünk. Jelentkezés: Mecsekvidéki Pincegazdaság Pécs, István tér 12. Munkaügyi osztály. (70)

BÚTORIPARI termeléshez férfi betanított és segédmunkásokat, valamint gyakorlott gépírónőt felveszünk. Pécsi Bútorgyár, Pécs, Somogyi Béla u. 6. sz. (64)

KÖZGAZDASÁGI technikumot végzett fiatal munkaerőt felveszünk. Kezdő is lehet. Jelentkezés: MEGYESZER, Pécs, Lyceum u. 4. (51)

A PÉCSI INGATLANKEZELŐ Vállalat felvételre keres „E" kategóriás gépjárművezetői jogosítvánnyal rendelkező építőipari nehézgépkezelőt, valamint építőipari segédmunkásokat. Jelentkezni: Pécs, Bajcsy-Zs. út 4. sz. alatt. Munkaügyi és bérosztályon 8 órától 12 óráig. (47)

GYAKORLATTAL rendelkező gyors- és gépírót és 6 órás fiatalkorúakat felveszünk. Pécsi Bútorgyár, Pécs, Somogyi Béla u. 6. sz. (50)

TITÁN Kereskedelmi Vállalat felvesz szakmunkásokat, raktári segédmunkásokat, gépíró adminisztrátorokat, valamint fűtő segédmunkásokat és takarítónőt. Pécs, Megyeri út 59. Raktárbázis, munkaügy. (36)

A VOLÁN 12. sz. Vállalat felvesz szállítómunkásokat és segédmunkásokat. Jelentkezés: Pécs, Bolgár Néphadsereg u. 6. Munkaerőgazdálkodás. (104)

BERUHÁZÁSBAN jártas építésztechnikust felveszünk. Fizetés kollektív szerződés szerint. Jelentkezés: a B. m. Vendéglátó Vállalat beruházási osztályán. Pécs, Rákóczi út 18—20. (63)

FELVÉTELRE keresünk kivitelezési gyakorlattal rendelkező építészmérnököket, üzemmérnököket és építésvezetői munkakörbe. Jelentkezés: önéletrajzzal a Hőtechnika Építő és Szigetelő Vállalat személyzeti és oktatási osztályán. Budapest, VIII. ker., Kállai Éva u. 20. IV. em. Telefon: 340-128. (2817)

FELVÉTELRE keresünk kivitelezési gyakorlattal rendelkező gépészmérnököket, gépésztechnikusokat acélszerkezeti szerelésvezetői munkakörbe. Jelentkezés: önéletrajzzal a Hőtechnika Építő és Szigetelő Vállalat személyzeti és oktatási osztályán. Budapest, VIII., Kállai Éva u. 20. IV. em. Telefon: 340-128. (2816)

FELVÉTELRE keresünk nőket betanított munkára. Vidékiek részére szállást biztosítunk. Jelentkezés: Újpesti Papírgyár, Bp. 1044. IV., Váci út 83. (3358)

GYAKORLOTT gyors- és gépírónőt felveszünk. Jelentkezés: Pécsi Építőipari Szövetkezet, Megye u. 19. sz. Személyzeti vezetőnél. (96)

A MEGYEI Bíróság 4 órás takarítónőt felvesz. Jelentkezés: Széchenyi tér 14. I. 29. (5716)

A MAGYAR RÁDIÓ Pécsi Stúdiója pályázatot hirdet egy női és egy férfi, esetenkénti bemondói munkára. Elfoglaltság: naponként délután 2 órától fél hatig, illetve este 8 óráig. Feltételek: legalább középiskolai végzettség és 20—30 éves kor. A pályázók január 12-én, vasárnap délelőtt 9—11-ig jelentkezhetnek meghallgatásra a stúdióban. Pécs, Zetkin Klára utca 1. szám alatt. (72)

A II. SZ. Belklinika 6 és 8 órás takarítónőt, valamint 6 órás konyhalányt keres felvételre. (5718)

A PÉCSI Építőipari Szövetkezet alkalmaz kezdő építészmérnököt, vagy üzemmérnököt. Jelentkezés a személyzeti vezetőnél, Megye u. 19. (105)

FELVÉTELRE keresünk asztalos szakmunkásokat, TMK-műhelyünkhöz géplakatost, nehézgépszerelőt, kompresszorszerelőt, segédmunkást és munkahelyi takarítónőket. Jelentkezés: Felszabadulás u. 16. A Pécsi Építőipari Szövetkezet központi telepén. Takarítónők jelentkezzenek, Megye u. 19., munkaügyön. (95)

8 ÓRAI munkára dajkát és nyugdíjas férfit felveszünk. Hajnóczi utcai óvoda. (89)

RAKTÁRVEZETŐT vasipari gyakorlattal felveszünk. Jelentkezés: Pécsvárad, MEZŐGÉP üzemegység. (42)

MECSEK ÁRUHÁZ

NYITUNK:

JANUÁR 10-én, 9h-kor

AUTÓBUSZ

Kényelmes vásárlás központja

További nyitvatartási idők:
hétfőtől-péntekig 9-19 óráig
szombaton 9-14 óráig

BARANYAKER



Testnevelési óra a komlói Fürst Sándor utcai általános iskolában. Az első sor előtt Cserháti Zoltán testnevelő tanár.

Az 1974-es esztendő sporttörténete (II.)

Eredmények, kudarcok

JÚLIUS 1.:

Bozsik József, az egykori aranycsapat százszoros válogatott fedezete az új labdarúgó szövetségi kapitány.

19.: Grenoble-ban, a vívó világbajnokság kard egyéni versenyében — először a sportág történetében — magyar versenyző nem jut a döntőbe.

AUGUSZTUS 13.:

Szép siker Wroclawban, a teniszezők Európa-bajnokságán: Taróczy Balázs megnyeri a férfi egyest.

20.: Húsz év után ismét világrekordot ért el magyar úszó: Hargitay András a bécsi Európa-bajnokságon 4:28.89 perccel győz a 400 méteres vegyesúszásban.

31.: Csalódás Havannában az ökölvívók első világbajnokságán: a magyar versenyzők olimpiai és Európa-bajnoki sikerek után egyetlen érmet sem szereznek. Papp László edző, háromszoros olimpiai bajnok és profi Európa-bajnok a lemondás gondolatával foglalkozik, mert úgy érzi, nem kap kellő támogatást a klubok részéről. Többszöri felkérésre tovább vállalja a vezetőedzői tisztet.

SZEPTEMBER 3.:

Váratlan és kellemes meglepetés a római atlétikai Európa-bajnokságon: Bruzsenyák Ilona 665 centivel aranyérmes a női távolugrásban.

4.: Moszkvában az öttusa világbajnokságon a Maracskó Tibor, Kancsal Tamás, Villányi Zsigmond összeállítású magyar csapat biztató teljesítménnyel második.

15.: Szomorú hír: meghalt Gulyás Gyula, a Magyar Rádió világszerte ismert sportriportere.

28.: Bozsik József, akárcsak első válogatott szereplése alkalmával 1947-ben, mint szövetségi kapitány is rosszul mutatkozik be az osztrákok elleni bécsi mérkőzésen: 1:0-s vereség a „sógoroktól". A szövetségi kapitányt néhány nap múlva szívinfarktus éri.

OKTÓBER 27.:

Bravúros tornász-szereplés a várnai világbajnokságon: Magyar Zoltán a lólengésben aranyérmes. Ezt megelőzően utoljára 1930-ban Pelle István személyében nyert magyar férfi tornász világbajnokságot.

NOVEMBER 5.:

Sorozatos kudarcok után kellemes meglepetés a futballban: a Ferencváros a Kupagyőztesek Európa Kupájában az angol Liverpoolt elüti a továbbjutástól s bekerül a negyeddöntőbe.

Befejeződik az őszi labdarúgó-szezon: a hatszoros bajnok Újpesti Dózsa 4 pont előnnyel első.

Jó hír a tengerentúlról: a magyar ökölvívó-válogatott Clevelandban az Egyesült Államok csapata ellen meglepő, 10:10 arányú döntetlent harcol ki.

4.: Szolnokon a labdarúgó-válogatott 1974. évi utolsó mérkőzésén 1:0-ra legyőzi Svájc csapatát, és ezzel pozitív az esztendő mérlege: négy győzelem (Bulgária, Jugoszlávia, Luxemburg és Svájc ellen), egy döntetlen (Bulgária ellen), három vereség (NSZK, Ausztria, Wales ellen), a gólarány viszont negatív: 11-13.

21.: Kik voltak 1974 legjobbjai? — szavaztak a magyar sportújságírók. Bruzsenyák Ilona, Magyar Zoltán és a vízilabda-válogatott lett a karácsonykor nyilvánosságra hozott választások győztese.

Kozák Mihály

Baranya legjobb sportolói, 1974

Cselgáncs

Felnőtt férfi: 1. Váradi János, 2. Budai László, 3. Burda József (mindhárom PMSC). Ifjúsági fiú: 1. Benyovszky János, 2. Lakatos József, 3. Kiss Sándor (mindhárom Sportiskola). Serdülő fiú: 1. Tóth István, 2. Halasi János, 3. Békés István (mindhárom Sportiskola).

Röviden

ATLÉTIKA. A Pécsi MSC A-kategóriás atlétikai szakosztályának főfoglalkozású vezető edzője Harsányi László szakedző lett, aki eddig Szekszárdon működött.

ASZTALITENISZ. Január 18-án VVK asztalitenisz-mérkőzés lesz Pécsett. A legjobb nyolc közé jutásért a PMSC a Stuttgart csapatával mérkőzik.

ÉLMÉNYBESZÁMOLÓ. Dr. Dunai János, a Pécsi MSC labdarúgó csapatának edzője és Kovács Imre, a Magyar Rádió pécsi tudósítója jól sikerült élménybeszámolót tartott Bólyban a labdarúgó vb-ről. A művelődési házban többszázan nézték végig az NSZK-ban készült diákat.

TORNA. A Tornaszövetségben az 1974. évi eredmények alapján összeállították a sportiskolák tornaszakosztályainak rangsorát. A lányoknál a Békéscsaba szerezte meg az első helyet, a Pécsi Sportiskola a 7. helyen végzett. A fiúknál a KSI győzött, a pontversenyben a pécsi sportiskolások az 5. helyet szerezték meg.

DN SPORT

Vasárnap kezdődik a kézilabda DNK

Az eredeti tervtől eltérően nem szombaton, hanem vasárnap kezdődnek meg a kézilabda Dunántúli Napló Kupa mérkőzései.

– Reggel 8 órától este 8 óráig megszakítás nélkül lesznek mérkőzések a PVSK csarnokban – mondotta Radnai László, a Városi Sportfelügyelőség munkatársa. Nem kevesebb, mint 21 mérkőzést bonyolítunk le, köztük hét I. osztályú mérkőzést.

– A programot úgy állítottuk össze – folytatja informátorunk, hogy délelőtt és délután is legyenek érdekes mérkőzések. Délelőtt három, délután négy I. osztályú találkozót játszanak.

A legérdekesebb mérkőzésnek a PMSC–Siklós férfi találkozó ígérkezik, ezt a mérkőzést 17 óra 35 perckor játsszák. A hírek szerint a PMSC csapatában az NB I-es játékosok is szóhoz jutnak, mivel még nem kezdődött meg az NB I-ben szereplő együttesek teremtornája.

Több átigazolásról is kaptunk hírt. Jelentősen megerősödik a Kesztyűgyár férfi és női csapata. A PMSC kiöregedő félben lévő játékosai közül többen kérték átigazolásukat a kesztyűgyáriakhoz. A Kesztyűgyár színeiben játszik Kiss Gyula, a Bányász, majd a PMSC játékosa is. A Komlói Bányászhoz kérte átigazolását az István-aknai Bányász két játékosa Mercz és Bitte. Egy-két új játékos bemutatkozik a PEAC férfi csapatában is.

A szövetségnek évről évre nagy gondot okoz a játékvezető küldés. Az idén az előjelek szerint nem lesz probléma a játékvezetőkkel. A kézilabda Dunántúli Napló Kupa-mérkőzéseken a nemzetközi játékvezetői minősítéssel rendelkező Kiss és Papp játékvezetők is közreműködnek majd, de az I. osztályú minősítéssel rendelkező Huczker, Hummer, Kis-Gadó és Radnai játékvezetők is bíráskodnak majd a PVSK csarnokban.

Fiatal pécsi vívó sikerei

1971-ben nem kis meglepetésre pécsi vívó, Vető Ferenc, a Sportiskola versenyzője nyerte az országos serdülő bajnokságot. Vető a kiválasztó versenyeken sem talált legyőzőre és egycsapásra bekerült a sportág utánpótlásának élvonalába.

A Pécs városi Sportiskola vívója 10 éve ismerkedett meg a sportággal. Idős Csethe István tanította az első lépésekre, majd Gaál Csaba mester irányításával egyre inkább igazolta a szakemberek véleményét. 1972-ben a Sportiskola fiatal férfi tőrcsapata megnyerte az országos III. osztályú csapatbajnokságot. Vető oroszlánrészt vállalt a sikerből, a sportiskolások a II. osztályú csapatbajnokságon is megállták a helyüket, 1973-ban a csapat 3., 1974-ben 4. helyen végeztek. Vető 1973-ban I. osztályú minősítést szerzett. Az ekkor még ifjúsági korú versenyző egyik sikert a másik után aratta.

Az ősszel felvételt nyert az orvosegyetemre. Mint versenyző is előbbre lépett, az ifjúságiak közül a juniorokhoz került. Nem könnyű összeegyeztetni a tanulást a sportolással. Az edzések sok időt kívánnak. De mindig tud magának időt szakítani a sportra.

Az év elején a Sportiskolától a PEAC-hoz került. A PEAC tehetséges fiatal férfi tőrvívógárdája Dankával jelentősen megerősödött. A Puskás—Danka—Török—Vető összeállítású „négyes még sok örömet szerezhet a sportág híveinek. Az együttes erejéről csak annyit, hogy őszszel Temesváron Pécs válogatottja ebben az összeállításban legyőzte a román bajnokság 3. helyezettjét.

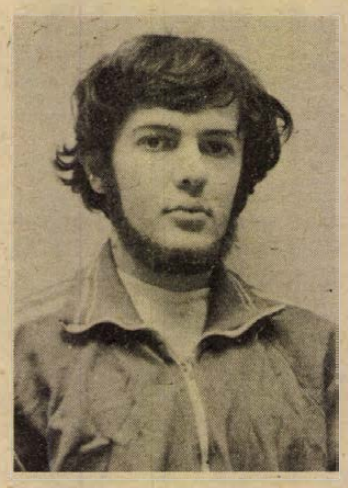

Vető Ferenc megérdemelten került Baranya legjobb ifjúsági férfi sportolóinak ranglistáján a harmadik helyre.

Kicserélődik az Ajax

Lassan kicserélődik az Ajax Amszterdam csapata. Cruyff és Neeskens Barcelonába távozása után befejezte aktív pályafutását Piet Keizer és valószínűleg búcsúzik a labdarúgó-pályától Hulshoff is. A 28 éves játékos térdsérülése miatt nem vett részt a világbajnokságon és egy újabb tüzetes orvosi vizsgálat további hosszabb, teljes pihenőt ír elő a számára. Eltávozott a klubtól Blankenburg is, aki az NSZK-ban vagy Spanyolországban rúgja tovább a labdát.

Nyugtalanító hírek Montreálból

Nyugtalanító hírek érkeznek Montreálból, az 1976. évi nyári olimpia színhelyéről. Az olimpiai stadion építkezésének dolgozói ugyanis november 27. óta bérkövetéseik miatt sztrájkolnak, így az építkezési ütemterv alaposan módosul. A hírek természetesen eljutottak az érdekeltekhez is, és ezzel kapcsolatban jegyezte meg egy dublini sajtótájékoztatón Lord Killanin, a Nemzetközi Olimpiai Bizottság elnöke:

– Aggodalommal figyeljük a montreáli eseményeket, hiszen az olimpiai építkezések menete erősen kritikussá vált, és ez nyugtalanságra ad okot. Állandó összeköttetésben állok a szervezőbizottsággal, ennek alapján viszont bátran mondhatom, hogy Kanada mindent megtesz azért, hogy a munkák rendben befejeződjenek, és semmi fennakadás ne legyen a nyári játékok megrendezésében.

Nyilvánította véleményét Jean Drapeau Montreal polgármestere is ebben a kérdésben:

– A nyári játékokat a tervezett létesítményekben bonyolítjuk le, vagy pedig nem lesz olimpia... személyes véleményem ugyanis, hogy más alternatíva nincs.

Tájékoztatót adott a pillanatnyi helyzetről Simon Saint Pierre, a nyári olimpiai játékok szervező bizottsága végrehajtó bizottságának alelnöke is. Hangsúlyozta:

– Az egész világon mutatkozó gazdasági nehézségek természetesen minket sem kerültek el, akadályozzák a munkánkat, de azért nem volna helyes azonnal vaklármát csinálni. Be kell vallani, hogy van jelentős késésünk, de azért azt is elmondhatom, hogy az 1976-os olimpiai létesítmények 70 százaléka, 14 elkészült.

Hozzátette azonban még, hogy ha a jelenlegi állapot tovább tart, bizonyos módosítások kidolgozására lesz szükség, egy azonban bizonyos, Montreál marad a XXI. nyári olimpia házigazdája.

Lépést tartani az idővel?

Érdekes kísérletezés zajlott le az NSZK-ban: az 1. FC Kaiserslautern–Borussia Neunkirchen barátságos labdarúgó-mérkőzésen két játékvezető működött közre. Az ötlet a Kaiserslautern edzőjétől, Erich Ribbecktől származik, akinek régi mondása: „a labdarúgásnak is lépést kell tartani az idővel..."

A találkozót, amelyet „teszt"-mérkőzésnek szántak, a Kaiserslautern nyerte 5:0-ra és a próbálkozásról megoszlottak a vélemények.

Ribbeck szerint bevált az újítás, hiszen az adott pillanatban, az adott helyen mindig ott volt egy játékvezető — ami nem történhet meg, ha egyedüli felelőse a 110 méter hosszú pályán történteknek. Ezenkívül — mint mondotta — „négy szem többet lát..."

A Nyugatnémet Labdarúgó Szövetség játékvezetői bizottsága elnökének, Werner Treichelnek más volt az észrevétele.

Véleménye szerint a kísérletezés negatívuma, hogy a két játékvezető nem tudja teljesen azonos felfogásban vezetni a mérkőzést, hiszen más a beidegződésük.

A MAGYAR AUTÓKLUB PÉCSI AUTÓSISKOLÁJA

felvételre keres

GYAKORLATI OKTATÓI MUNKAKÖR BETÖLTÉSÉRE ÉRETTSÉGIVEL,

hivatásos B, C kat. vezetői engedéllyel rendelkező férfiakat

(22. életév betöltése, 3 év gyakorlat, erkölcsi bizonyítvány szükséges.)

Jelentkezés: részletes önéletrajzzal,

Pécs, Citrom u. 3.

Dunántúli Napló

Az MSZMP Baranya megyei Bizottságának lapja

Főszerkesztő: **Mitzki Ervin**

Főszerkesztő-helyettesek: **Báling József és Békés Sándor**

Szerkesztőségi ügyelet 8—20 óráig 10-053, 20 óra után 15-726

Kiadja a Baranya megyei Lapkiadó Vállalat

Felelős kiadó: **Braun Károly**

Szerkesztőség és kiadóhivatal: 7601 Pécs, Hunyadi út 11. sz.

Telefon: 15-000, 15-762, 15-852, 15-245, 15-264

Telex: 12-320

Készült ofszet rotációs eljárással Saphir 96-os gépen

Pécsi Szikra Nyomda 7621 Pécs, Munkácsy Mihály u. 10.

Tel.: 13-177, 13-696. Telex: 12-211

Felelős vezető: **Melles Rezső**

Terjeszti a Magyar Posta

Előfizethető a helyi postahivataloknál és a kézbesítőknél

Előfizetési díj egy hónapra 21 Ft

Indexszám: 25 054

Világ proletárjai, egyesüljetek!

Dunántúli Napló

XXXII. évfolyam, 10. szám
1975. január 11., szombat
Ára: 1,20 Ft

Az MSZMP Baranya megyei Bizottságának lapja

Gazdasági feladatok – politikai érdekek

Arról hallani ezekben a hetekben, hogy „előtérbe kerültek a gazdasági kérdések". Akik így vélekednek, elsősorban az MSZMP Központi Bizottsága 1974. december 5-i ülésére, s az országgyűlés téli ülésszakára, az 1975. évi költségvetés megtárgyalására gondolnak. Való igaz, a negyedik ötéves terv utolsó esztendejének feladatai, az ötödik ötéves terv előkészítése, a Központi Bizottság mindezekkel kapcsolatos határozatai sokakban azt a benyomást kelthetik, hogy a gazdasági teendők most elsőbbséget élveznek. Csupán arról feledkeznek meg, hogy a gazdasági feladatokat és a politikai érdekeket szoros kapocs fogja össze: a társadalmi haladás követelménye.

Pillantsunk a XI. kongresszus irányelveibe, s ezt olvashatjuk: „Szocialista előrehaladásunk során, gazdasági építőmunkánk eredményeként rendszeresen emelkedik dolgozó népünk életszínvonala." Döntő politikai érdek az életszínvonal növelése? Természetesen igen. Ám növekedhet-e, ha például 1975-ben nem sikerül elérni az ipari termelés hat, a mezőgazdasági 3–4 százalékos bővítését, a termékszerkezet átalakításának meggyorsítását, a beruházásokra költhető 130 milliárd forint minél hatékonyabb befektetését, a 90 ezer lakás tető alá hozását? Számíthatunk-e az életszínvonal folyamatos javítására, ha figyelmen kívül hagyjuk az ésszerű takarékosságot, ha a termelésnövekedés nem a termelékenység emelkedéséből táplálkozik, ha a külkereskedelmi forgalomban nem törekszünk az egyensúly fokozatos kialakítására? Szónoki kérdések? De hiszen ezeket a kérdéseket napról napra meg kell válaszolnunk, mégpedig munkánkkal, intézkedéseinkkel, döntésekkel épúgy, mint újjonnan létrehozott termékekkel.

Tapasztalható a hajlam arra, hogy különböző központi döntéseket sokan úgy fogjanak fel, mint ami egyik vagy másik irányító szervnek – vagy akár hatóságnak – fontos, de mellékes a társadalom egészét tekintve. Pedig gyakorlatilag arról van zó, hogy e döntésekben – az esetek túlnyomó részében – politikai érdekek öltenek testet, holott „csak" a beruházási munka javítását, a termelői árak rendezését, a készletgazdálkodás tökéletesítését célozzák. Ha egy vagy két beruházás készül el tetemes késedelemmel, s tekintélyes költségtöbblettel, az is hiba, jóllehet nem befolyásolja lényegesen a népgazdasági eredményeket. Ha azonban a beruházások többségének ez az útja, akkor már politikai érdek, mert mind a termelésfejlesztési feladatok, mind az életszínvonal növelési teendők függnek tőle. Ha egy-egy helyen laza az anyaggazdálkodás, ha néhány üzem pazarolja az energiát, akkor határozott intézkedésekkel, esetleg a személyi, vezetési feltételek változtatásával rend teremthető, anélkül, hogy politikai érdekké emelnék mindezt. Ha azonban általános gyakorlat az energia és az anyag pazarlása, akkor politikai érdek a szigorítás, például bizonyos termékfajták központi elosztásának bevezetése, másik termelői árának emelése, sőt, a termékek bizonyos körénél a fogyasztói árak rendezése.

Politikai érdek, mert a nemzeti jövedelem elsődleges és másodlagos felosztásakor csak abból adhatunk ide és oda, amit előállítottunk, amit új értékként megtermeltünk. Ez ma már alapfokú ismeretnek számít, ám sokszor úgy vagyunk vele, hogy nehezebben vessük emlékezetünkbe, mint az ennél jóval bonyolultabb tudnivalókat. Különösen igaz ez helyben, egy-egy vállalatnál, szövetkezetnél, településen, ahol szívesen várnak központi útmutatásra, intézkedésre.

Nincs, nem lehet olyan tökéletes központi döntés, mely lemondhatna a helyi mérlegelésről, az adott gazdasági egység, település jellemzőinek, lehetőségeinek, gondjainak elemző értékeléséről. Sőt! A központi döntések egyre inkább arra alapozódnak, hogy kereteiken belül mindenütt meglelik a nekik szólót, a testre szabottat, s persze, nemcsak megértik, hanem annak megfelelően cselekednek. Ennek az ezer darabból összetevődő cselekedetsornak lehet csak az eredménye, hogy például 1975-ben sikerüljön öt százalékkal csökkenteni a kőolaj és kőolajtermékek felhasználását, ami 50–60 millió dollárral mérsékelné kiadásainkat. E, mindannyiunkra alapozódó cselekedetsor oldhat meg olyan feladatot, mint a meglévő állóeszközök kihasználásának egy százalékos javítása. Mert ez nem kevesebb, mint 15 milliárd forint értékű beruházás megtakarítását eredményezhetné.

Gazdasági feladatok? Vajon nehéz fölfedezni, miféle politikai érdekek fűződnek e milliárdok megtakarításához, más milliárdok előteremtéséhez? Hiszen pénz kell a bérkedvezményekhez, az alacsony nyugdíjak átlagosan tíz százalékos emeléséhez, a gyermekintézmények hálózatának bővítéséhez, az oktatás feltételeinek javításához... Pénz kell, azaz fegyelmezettebb, hatékonyabb, takarékosabb munka. És olyan gondolkodásmód is kell, mely látja, láttatja a gazdasági feladatok, politikai érdekek összetartozását, s mely tiszteletben tartja, tartatja ezt az összekapcsolódást a helyi cselekedetekben.

Az 1975–76-os mozgalmi év KISZ-akciói

Gazdag program a fiataloknak

Több nagyjelentőségű esemény, illetve eseménysorozat határozza meg a közeli hónapokban a Kommunista Ifjúsági Szövetség életét, tennivalóit. Tavasszal vezetőségválasztásokat tartanak az alapszervezetekben, ezzel összefüggésben most értékelik először az egyéni feladatvállalásokat. Ugyancsak a tavasszal rendezik meg a forradalmi ifjúsági napok hagyományos ünnepségsorozatát.

Ezek az események fontos pillérei a KISZ Baranya megyei Bizottsága 1975–76-os mozgalmi évre tervezett akcióprogramjának, amelyet tegnap délelőtti ülésén vitatott meg és hagyott jóvá a KISZ Baranya megyei Végrehajtó Bizottsága.

Az akcióprogram kiemelt feladata az úttörőmozgalom munkájának segítése, irányítása. Fontos, hogy az ifjúkommunisták figyelme az eddigieknél jobban forduljon a gyermekszervezet felé. Az úttörőmozgalom jövőre ünnepli megalakulásának 30. évfordulóját. Ez alkalomból a Baranya megyei KISZ Bizottság mozgalmat hirdet a termelőüzemekben, társadalmi szerveknél, tanácsoknál dolgozó KISZ-tagok, alapszervezetek körében, hogy szervezzék és vezessék az úttörő technikai szakköröket. De sorolhatnánk tovább a példákat: a Pécsi Tanárképző Főiskola, egyebek mellett, módszertani segítséget nyújt a főiskolásoknak, egyetemeknek az úttörővezető munkához.

Az akcióprogram részletesen taglalja a kulturális élet továbbfejlesztésének teendőit is. A KISZ segíti, támogatja az öntevékeny művészeti együtteseket. Segíti, irányítja az ifjúsági klubok munkáját. A honismereti mozgalom szélesítésére intézményessé teszik a tanintézeti KISZ szervezetek krónikaírását. A Baranya megyei KISZ Bizottság akcióprogramja javasolja, hogy az egyetemek, főiskolák segítsék a falvak és a munkáslakta területek közművelődését. A megyei KISZ bizottság szorgalmazza a Pécsi Egyetemi Színpad megindítását.

A politikai programokhoz kapcsolódva meghirdeti a KISZ az „Edzett ifjúságért" tömegsport mozgalmat. A KISZ —. erejéhez és lehetőségeihez mérten — segíti a sportoláshoz szükséges feltételek megteremtését.

Az ifjúsági szövetség segíti a népgazdasági tervek eredményes végrehajtását is. Ennek érdekében különböző szakmai versenyeket, termelést segítő mozgalmakat szervez. 1975-ben is meghirdeti a fiatal kombájnosok megyei versenyét a gabona gyors betakarítása érdekében, s meghirdeti a Ki minek mestere? mozgalmát a mezőgazdasági gépszerelők részére.

Nemzeti park a Kiskunságban

Pénteken Kecskeméten hivatalosan bejelentették a Kiskunsági Nemzeti Park létrehozását. A Duna–Tisza közén kialakult geomorfológiai tájnak, állat- és növényvilágának megőrzésére a Nemzetközi Természetvédelmi Unió is felhívta a magyar szakemberek figyelmét. Az eddig háborithatatlan puszták, erdők, tavak védelmét az urbanizáció is sürgette. A tudósok, s a helyi közigazgatási szervek munkájaként létrehozott nemzeti park kecskeméti székhellyel működik.

Kiss Dezső miniszterhelyettes Pécsett



Tanácskozás a Baranya megyei Pártbizottságon. A képen szemben: Kiss Dezső miniszterhelyettes és Czégény József, a Baranya megyei Pártbizottság titkára. Erb János felvétele.

Vasútkorszerűsítés 11 falunak bekötő út Korszerűbb 6-os út

Tegnap Pécsre látogatott *Kiss Dezső* közlekedés- és postaügyi miniszterhelyettes. Az egésznapos program első részében *dr. Nagy Józseffel*, a megyei pártbizottság első titkárával folytatott megbeszélést, majd közvetlen munkatársainak részvételével áttekintették a megye legfontosabb közlekedési vonatkozású beruházásait, a közlekedési koncepcióból adódó feladatokat. A megbeszélésen részt vett *Czégény József*, a megyei pártbizottság titkára, *dr. Földvári János*, a megyei tanács elnökhelyettese, valamint a megyei pártbizottság gazdaságpolitikai osztályának képviselői.

Elsőként a vasúttal kapcsolatos kérdések kerültek terítékre. Megegyezés született abban, hogy a pécs—harkányi vasútvonalon a tervezettnél három hónappal előbb, tehát 1976 októberében leállítják a közlekedést.

Tovább folytatják a már megkezdett vasút korszerűsítést a godisa—szentlőrinc szakaszon, ami magában foglalja a hetvehelyi alagút megépítését, valamint a távközlési hálózat korszerűsítését is. A pécsi főpályaudvar szociális és oktatási központjának építését még az év második felében megkezdik. Így biztosítottnak látszik az 1977. évi átadás. A MÁV rendelőintézet oly régen várt építése is 1977-ben várható, a kiviteli tervek most készülnek.

A következő tervidőszak munkáiról szólva a MÁV vezérigazgatóság képviselője elmondta, hogy átépítik a villány—mohácsi pályát, korszerűsítik a dombóvár—pécsi vonalat, s tervezik a Pécs—Pécsvárad közötti pálya átépítését is. A tervek között szerepel a pécsi állomás felvételi épületének átalakítása, de ez csak a szociális és oktatási létesítmény átadása után valósítható meg.

Dr. Földvári János, a megyei tanács elnökhelyettese a szentlőrinciek érdekében felvetette, hogy meg kellene oldani a nagy esőzéseket követő csapadékvíz elvezetését.

Kiss Dezső ekkor ígéretet tett arra, hogy még ebben az esztendőben megépítik a 6-os út, valamint a vasút alatti vízelvezető műtárgyakat.

Ezt követően a megye úthálózatáról esett szó. A KPM útügyi főosztályának képviselője elmondta, hogy ha az időjárás nem szól bele, ebben az esztendőben tizenegy baranyai község kap bekötőutat. Erre a célra 115 millió forintot fordít a közlekedési ágazat. Pécsett régi gond a Rákóczi út tehermentesítése. Idén a 6-os útnak a Bajcsy-Zsilinszky utca, valamint a Szabadság út közötti szakasza készül el. Jövőre az útépítők elérik a Petőfi utcát, harmadik ütemben készül majd az új út a Tüzér utcáig.

A közlekedés- és postaügyi miniszterhelyettes a délelőtti megbeszélést követően a VOLÁN 12-es Vállalatához látogatott, *Füzi Árpád*, a VOLÁN igazgatója köszöntötte a vendégeket, majd a tárcához tartozó vállalatok igazgatói beszámoltak az 1974-es esztendő eredményeiről, az idei tervekről. *Kiss Dezső* miniszterhelyettesnek jelentést tett a VOLÁN, a MÁV, a Posta, a Közúti Igazgatóság, az AFIT XIV-es Vállalata, valamint a Közúti Építő Vállalat igazgatója.

S. Gy.



Pécsett a XIV. autójavító telepén vizsganaponként harminc gépkocsi időszakos műszaki vizsgáját végzik el. A vizsgázott kocsiknak kilencven százaléka felel meg a műszaki követelményeknek.

Magyar—arab kamarai tárgyalások

Négynapos látogatáson Magyarországon járt az arab országok kereskedelmi, ipari és mezőgazdasági kamarái szövetségének kilenctagú küldöttsége Elias T. Ghantus főtitkárhelyettes vezetésével. Az arab kamarát tömörítő csúcsszerv magyar tagozatának és a Magyar Kereskedelmi Kamara összarab tagozatának elnöksége együttes ülést tartott. Főként azt vizsgálták, hogy Magyarország hogyan vehetne részt az arab államok beruházásaiban, esetleg együttműködhetne ezekkel az országokkal más piacokon. A magyar mezőgazdasági és elemiszerexport számára is jó piac az arab világ.

A tanácskozáson részt vettek több nagyvállalatunk vezetői, valamint Egyiptom, Irak és Szíria budapesti nagykövetségének képviselői is.

Milliárdos program Pakson

1975 új szakaszt jelent a magyar–szovjet államközi megállapodáson alapuló paksi atomerőmű megvalósításában. Az eddigi munkáról és a további feladatokról Nagy Zoltán létesítményi főmérnök adott tájékoztatást az MTI munkatársának.

– Paks mindenki szeme láttára változik. Az indulási célkitűzésnek megfelelően, 1974 végéig, 2000 dolgozó számára sikerült megfelelő szociális intézményeket és munkát teremteni. A fejlesztéssel 1975 végéig 2800–3000 dolgozó elhelyezését, foglalkoztatását biztosítják.

– A Dunára néző „atomváros" modern emeletes házaiban 210 lakás már kész, s ugyanennyi épül az idén is. Néhány héten belül megnyílik a 3000 adagos nagyon szép étterem. Alapozzák a műszaki szállót, készülnek a szovjet szakértők otthonai, ahova az év közepén várják az első csoportot a baráti országból.

– A Szekszárdi és a Pécsi Tervező Vállalatok nagy ütemben folytatják a lakóépületek, a művelődési ház, az iskola, óvoda, bölcsőde tervezését. Rendkívül szorít ugyanis az idő. Rohamosan közeledik 1977–78, amikorra a paksi atomerőmű végleges személyzetének első népes csoportját várják, hogy már az építés-szerelés ideje alatt kellő kiképzést kapjanak, felkészüljenek az üzemeltetésre. Ez 150–200 szakember és családjának letelepedését jelenti Pakson.

– Az 50 hold kiterjedésű üzemi területen gyors ütemben készül az út-, közmű-, csapadék-, szennyvíz, ivó és ipari vízhálózat, a vasút. Minden remény megvan arra, hogy ez év októberében már nagy teherbírású, építőanyagokkal rakott vasúti szerelvények futhatnak be az üzemi területre. Jól halad a Dunaföldvár–Paks közötti vasútvonal felújítása is. A III. negyedévi program az üzemi terület 3500 adagos konyhájának és éttermének üzembehelyezése. Készül a Paksra vonuló vállalatok irodája.

– A végleges jellegű építmények, elsősorban az üzemi főépület kivitelezése az idén kezdődik. Ez a feladat egyébként a magyar tervezőket és az építőipart rendkívüli követelmények elé állítja. Olyan különleges, nehéz alapok készülnek itt, ami messze meghaladja az eddigi hazai gyakorlatot.

– Összefoglalva: 1975-ben csaknem 1 milliárd forint értékű munkát kell megvalósítani a paksi atomerőmű beruházási programjából – fejezte be tájékoztatását Nagy Zoltán.

Több mezőgazdasági gépet gyártunk

Komplex gépsorok és technológiák

Pótalkatrész-gyártás a MEZŐGÉP-nél

Több, mint 13 milliárd forint értékű mezőgazdasági gépet és pótalkatrészt állítottak elő és értékesítettek 1974-ben a – MEZŐGÉPTRÖSZT Vállalatai, amelyek az országban gyártott mező- és erdőgazdasági gépek 90, az élelmiszeripari gépek 70 százalékát állítják elő – hangzott el pénteken délelőtt Budapesten a Magyar Kereskedelmi Kamara székházában megtartott sajtótájékoztatón, amelyen dr. Gölöncsér Gábor, a MEZŐGÉPTRÖSZT vezérigazgatója tájékoztatta a sajtó munkatársait a Mezőgép feladatairól.

Felújítások, szolgáltatások

Az elmúlt év során a tröszt vállalati hálózata két nagyműltú gyárral, a Budapesti és Mosonmagyaróvári Gépgyárral, valamint a Mezőgépfejlesztő Intézettel bővült, s így megerősödve újabb nagy lépést tett előre a hazai mezőgazdaság ipari bázisának megteremtése felé. A tavaly forgalmazott 90 ezer gépből 80 ezret a hazai mezőgazdaság használt fel, 10 ezret pedig exportáltak. Az átszervezéssel azonban a tröszt alapvető feladata nem változott meg. Ez továbbra is az, hogy elegendő pótalkatrészt, mezőgazdasági gépet és berendezést gyártson, elsősorban belső piacra és exportra, továbbá hogy felújításokkal és egyéb szolgáltatásaival – nagy kampány munkákban a gyors hibaelhárítással segítse a mezőgéppark zavartalan működését. A tavalyi nehéz őszi munkákban egyébként 3800 esetben a gyáregységek gyorsjavító-szolgálatai terven felül 42 ezer nap elhárítási munkát végeztek a mezőgazdaságnak. A múlt évben tartós alkatrészhiány nem volt – s ha mégis voltak időnként hiánycikkek, ez nem a tröszt vállalatainak mulasztása miatt történt, amelyek a megrendelt alkatrészeket határidőre legyártották.

Az alkatrészgyártó javító és szolgáltató tevékenységet a tröszt vállalatai a jövőben is elsőrendű feladatuknak tartják. A hálózathoz tartozó vállalatok 1975-ben 7,8 százalékkal növelik termelésüket ezen belül 10 százalékkal bővítik a pótalkatrészek gyártását, beleértve az import pótló alkatrészeket is. Az igényekhez igazodó gépgyártás bővítésére licencek vásárlásával és hazai, valamint nemzetközi gyártási kooperációkkal készülnek fel. Már 1975-ben megkezdik a termelési rendszerekhez szükséges gépek gyártását a nyugati import felváltása végett. Az év traktor újdonsága, a győri Rába-Steiger nagytraktor, amelyből 305 jelenik meg az idén a hazai piacon. Ennek a nagytraktornak a szántóföldi munkagépeit a MEZŐGÉPTRÖSZT vállalatai gyártják le. A tröszt Szekszárdi MEZŐGÉP Vállalatánál kifejlesztett, s az idén már kipróbált és jól bevált cukorrépa betakarító gépekből – mondotta dr. Gölöncsér Gábor — a még fel nem adott rendeléseket is ki tudják elégíteni. A cukorprogram sikeres teljesítését kiemelt feladatként kezelik, s így felkészültek az idén belépő újabb 20–27 hektár cukorrépa terület gépesítésére.

Gépek a zöldségprogramhoz

A cukorrépán kívül kifejlesztették a paradicsom, zöldbab és az uborka nagyüzemi termesztésének technológiai sorát is, s készen állnak a nagyteljesítményű traktorokhoz szükséges 96 soros pneumatikus talajművelő és növényvédő gépek, vetőgépek sorozatgyártására is. A MEZŐGÉPTRÖSZT jelenleg 1200 féle gyártmányt állít elő a mezőgazdaságnak és 650-et az élelmiszeriparnak. A most készülő és még ez évben a kormány elé kerülő rekonstrukciós tervek során a gyártókapacitás korszerűsítése mellett igyekeznek a gyártmányszerkezetet is megjavítani. Nemzetközi, mindenekelőtt KGST-kooperációkkal a nagy sériás gyártásra készül fel a hazai mezőgép ipar. A tröszt a jövőben ágazati szinten akarja kialakítani a komplett vertikumot. A cél az, hogy az egyes vállalatok – 22 vállalata van a hálózatnak – ne mindennel, csak bizonyos végtermékek kibocsátásával foglalkozzanak. Ezek a koncentrációs és szakosodási törekvések az új ötéves tervben fokozatosan valósulnak meg.

Fock Jenő fogadta a kuvaiti pénz- és olajügyi minisztert

Fock Jenő, a Minisztertanács elnöke péntekén hivatalában fogadta Abdelrahman Sz. Al-Atikit, Kuvait állam pénz- és olajügyi miniszterét.

A szívélyes légkörű tárgyszerű eszmecserén részt vett Faluvégi Lajos pénzügyminiszter és Ali Zikaria Al-Ansari, Kuvait állam magyarországi nagykövete is.

„A világnézeti hatásokat nekünk kell kisugároznunk..."

Pedagógusok párttaggyűlése Szentlőrincen

Fokozott érdeklődés, aktív légkör jellemezte Szentlőrincen a helyi pedagógus pártszervezet tegnap délutáni vezetőségválasztó taggyűlését, amelyen a Központi Bizottság kiküldötteként részt vett Kálmán Gyula, a budapesti Táncsics Gimnázium igazgatója; a Pécsi Járási Pártbizottság képviseletében részt vett és felszólalt Németh István, Szentlőrinc országgyűlési képviselője is.

A taggyűlésen — amelyet Kehidai László elnökletével tartottak meg —, Illés Antalné titkári beszámolója a Központi Bizottság kongresszusi irányelveinek néhány — a pedagógiai munkában különösen fontos — vonatkozására hívta fel a figyelmet. Szólt az internacionalista szellemű nevelés és a politikai tájékozottság fontosságáról, az iskolai demokráciáról. Ehhez az új vezetőségnek és a párttagságnak is több segítséget kell adnia a jövőben. Kiemelten szólt az ideológiai-művelődési feladatokról, középpontjukban a szocialista tudat alakításáról, a cselekvő hazafiságról. Aktív véleménycsere szükséges a pártonkívüliekkel mind a tantestületben, mind a szülők körében. A közművelődést a pártmunka szerves részévé kell tenni, ami egyúttal folyamatos eszmei politikai munkát feltételez, elsősorban a párttagság részéről.

Világnézet és érzelmi nevelés

Valamennyi felszólaló foglalkozott a hazafiság, az internacionalizmus, a szocialista erkölcs kérdéseivel, különös tekintettel a tanulóifjúság világnézeti nevelésére. Mint elhangzott, a fiataloknak vannak példaszerű közösségi megnyilvánulásai és magatartásukban vannak elítélhető jelenségek. Utóbbiak nemegyszer összefüggenek világnézeti felkészületlenségükkel. Ennek a felelőssége javarészben a pedagógusok vállaira nehezedik. Szó szerint is elhangzott: *„A világnézeti hatásokat nekünk kell kisugároznunk, rávilágítva a szakmai tárgyak világnézeti jelentőségére is"*... Ide kapcsolódik egy másik motívum: belső érzelmi indíték nélkül sem az ismeretek befogadására, sem a szocialista világnézetre nem lehet felkészíteni. A nevelőmunkából viszont gyakran hiányzik az érzelmi kötődés. Sok más között ebben szükséges előbbre lépni nevelőinknek, elsősorban a 17 kommunista nevelőnek Szentlőrincen is, akik a húzóerőt kell képviseljék mintegy 100 kartársuk között a párt politikájának megvalósításában. Az irányelvek vitáját követően ebben is állást foglalt a szentlőrinci pedagógusok pártalapszervezete.

W. E.

Nem biztatóak a kilátások



Magánházak a pécsi Mecsek-oldalban.

Családi házak építésére kevés a telek Pécsett

A magánházak építése iránti érdeklődés évről évre fokozódik. Ennek nem utolsó sorban az az oka, hogy az állami lakásépítés üteme nem tud lépést tartani a rohamosan növekvő igényekkel. Ugyanakkor a hitelfeltételek is kedvezően befolyásolják a magánerős építési szándékot. Vajon segíti-e ezt a kedvet a telekellátottság is?

Pécsett az esztendő elején nem biztatók a kilátások, s nem valószínű, hogy az esztendő folyamán lényeges javulásra lehet számítani. A Pécs városi Tanács építési osztálya jelenleg 20 darab értékesíthető telekkel rendelkezik, amelyek szabadonálló családi házzal beépíthetők. Ezek a telkek a Bródy Sándor utca keleti oldalán találhatók és teleknagyságtól függően 36–44 ezer forintért értékesítik. Vevőnek jelentkezhetnek a területileg illetékes tanácshivatali igazgatási osztályon azok a lakásigénnyel rendelkező munkáscsaládok, amelyek a 3 éven belüli beépítésre kötelezettséget vállalnak. A tanács ezen kívül még Kovácstelepen – a Hajnalka utcai tömbben – készít elő 19 építési telket, ezek értékesítésére azonban csak az előközművesítés után kerül sor, lehet, hogy csak az év végén vagy 1976 elején.

Az Országos Takarékpénztár Baranya megyei Igazgatóságától azt a tájékoztatást kaptuk, hogy 30 telek van előkészítés alatt Magyarürögben, a Fülemüle utcában, ahol már korábban is értékesítettek telkeket, s ahol már sok új családi ház épült. Az új telkek értékesítésére valószínűleg csak a III. negyedév elején kerül sor.

Nem sokkal biztatóbb az sem, amit a PIK ingatlanközvetítő részlegénél tudtunk meg. Ott foglalkoznak egyebek között a többlettelkek kényszerértékesítésével is. E kategóriában pillanatnyilag 11 telket kínálnak megvételre a város különböző pontjain, többségüket nem is a legkeresettebb helyeken. A többlettelekkel rendelkezők – érthetően – a számukra is értéktelenebb telken szeretnének túladni. Az INKÖZ ezen kívül még nyolc telket árusít magánmegbízás alapján.

Biszku Béla fogadta Hans-Jürgen Wischnewskit

Biszku Béla az MSZMP Politikai Bizottságának tagja a KB titkára pénteken fogadta Hans-Jürgen Wischnewskit, a Német Szociáldemokrata Párt külügyi bizottságának elnökét.

A megbeszélésen, amelyen a két pártot kölcsönösen érdeklő kérdéseket vitattak meg, részt vett dr. Berecz János, a KB külügyi osztályának vezetője.

Tanácskozás az árvízvédekezésről

Az Országos Vízgazdálkodási Bizottság pénteki ülésén megvitatta a múlt évi árvíz- és belvízvédekezés tapasztalatait, valamint a téli-tavaszi árvízvédekezési felkészülés feladatait. Az 1974. évi árvíz-belvízi védekezést eredményesnek ítélte és megállapította: az 1974. évi árvíz elleni küzdelem is azt tanúsította, hogy a védekezés leghatékonyabb, leggazdaságosabb módja a védelmi alapléteszítmények fejlesztése, a kellő biztonságnak megfelelő kiépítése. Ennek figyelembevételével vizsgálták felül a védőművek állapotát, az árvízvédekezésben résztvevő szervek együttműködési terveit.

Az OVB megtárgyalta az idei ár- és belvízvédekezés, a helyi víz-, illetve jégkárelhárítás feladatait. Megállapította, hogy a vízügyi szervek és a védekezésben közreműködő minisztériumok a szükséges intézkedéseket megtették.

Iskola és üzem

Segítés a pályaválasztásban

Az üzemi munkát, valamint a háztartási kisgépszerelő szakmát megismertető és megkedveltető elektrolakatos szakkör működik 1974 szeptembere óta Pécsett, az Endresz György úti barkácsüzlet műhelyében. A húsztagú szakkör hetenként kétszer sorrakerülő foglalkozásaira elsősorban a Köztársaság téri Általános Iskola hetedik-nyolcadik osztályos tanulói járnak.

Fulmer László, az 508-as Ipari Szakmunkásképző Intézet tanára társadalmi munkában vezeti a szakkört, – míg a Köztársaság téri iskolát patronáló Villamosipari és Gépjavító Szövetkezet díjmentesen biztosítja a műhelyt, az eszközöket, az anyagokat. Fiatal szakmunkásaik pedig az órákon segítenek az iskolásoknak, munkafogásokat mutatnak be. A hangsúly a gépek és a szerszámok kezelésén van. Az általános iskolai fizika elméleti ismereteire építenek, melyeket a gyakorlatban alkalmaznak. Alig pár év alatt az elektrolakatos alapszakmában négy szakma iránt keletkezett érdeklődés: a villamosgép-, a háztartási kisgép-, az erősáramú berendezés-, valamint a felvonó-szerelés.

Miseta László nyolcadikost a gépkocsik akkumulátorjának a töltése érdekli:

– Készítettünk már akkumulátortöltőt, pillanatforrasztó-transzformátort. Működésüket sose felejtem el, hiszen a szerkezetek a kezem alatt „álltak össze". Megismerem a valóságban a fizika alaptörvényeit.

– Molnár Julianna ugyancsak nyolcadik osztályos, a szakkör titkára:

– Először végeztem üzemi gépek segítségével munkát. Szeretném a háztartási eszközök kezelését, szerkezetét, működését jobban megérteni. Amit a gépen tanulok, sose felejtem el.

Hegesztés, fúrás, kalapálás, fűrészelés zaja tölti be a barkács-termet. Önállóan kezdeményezve, közösen dolgozva ismerkednek a könyvben tanultakkal a diákok és már jónéhányan háztartási kisgépszerelők akarnak lenni.

Az „egy iskola, egy üzem" társadalmi munkaakció keretében megszervezett szakkör Pécsett jelenleg egyedülálló és jó példával szolgál arra is, hogy az utolsóéves tanulókat miként segítheti pályaválasztásukban a patronáló üzem.

Baranya cukorrépa-termesztése 1975-ben



A termőterület 6250 hektár lesz Folytatódik a gépesítés

Az idén a cukorgyár 20 millió forintos beruházással a jelenlegi napi 220 vagonos átvételi kapacitást 300 vagonra növeli, egyidejűleg az eddigi 80—100 napról 150 napra tolják ki a feldolgozási szezont. A cukorrépa átvételét 1975-ben már szeptember elsején megkezdik, természetesen jelentős úgynevezett korai átvételi felárral. Ehhez a fejlesztéshez a Kaposvári Cukorgyárnak a tavalyi 8000 hektárról 1975-ben 11 ezer hektárra kell növelnie nyersanyagtermelő területét. A 11 ezer hektáron az idei átlagtermést alapulvéve 41—42 ezer vagonnyi répa termeszthető, amiből mintegy 4 ezer vagon fehér cukrot lehet gyártani.

Hogy ez valóra váljon, ahhoz Baranya megye cukorrépa termőterületét 1974-hez viszonyítva 1975-ben 20 százalékkal szükséges növelni. A 20 százalékos fejlesztés látszólag igen feszített ütem. Figyelemre méltó, hogy e terület többlet az 1975-ös szerződésekben már csaknem teljes mértékben realizálódott. Vagyis a cuporrépát termesztő tsz-ek többsége minden rábeszélés nélkül önmagától növelte 1975. évi cukorrépa termőterületét, és ez arra mutat, hogy a répa versenyképes növény. 300 mázsás hektáronkénti átlagterméssel számolva 25—30 ezer forint bruttó hozamot biztosít hektáronként.

Majs, Bóly, Lánycsók

A majsi, a bólyi és a lánycsóki tsz máris bejelentette, hogy az eredetileg tervezettnél ahol eddig nem volt répaátvétel — új átvevő helyet akar a gyár építeni. Új prizmázó és rakodó gépek beállítására 7 millió forintot kapott központi keretből Kaposvár. A mohácsi térségben két új járműbuktatót készítenek az átvétel gyorsítására.

Majdnem teljes gépesítettség

A fejlesztési kedv másik eredője, hogy az elmúlt három évben megoldódott a cukorrépa gépi termesztése. Baranya jól startolt a cukorprogram meghirdetésénél. Már az első répa gépsorokra volt Baranyában vevő, itt jelentek meg először nagy számban a betakarító gépek is. Három év alatt a cukorrépa termesztést 99 százalékban gépesítették a megyében. Az elmúlt ősz rendkívüli időjárási viszonyait nem vehetjük alapul, ha általában beszélünk a cukorrépa termesztéséről.

Három év alatt megháromszorozódott megyénkben a cukorrépa termőterülete. A múlt évi 5185 hektáros terület 1975-ben 6250 hektárra növekszik. A cukorgyárnak változatlanul nem célja a cukorrépa területek szétaprózása. S hogy a megye melyik részén van reális lehetősége a területfejlesztésnek, az kiderül a cukorgyár 1975-ös beruházási terveiből is. A gyár 1975-ben Baranyában a több millió forintos beruházással a bólyi átvevő telepet kívánja korszerűsíteni, és Mohácson — is nagyobb mértékben növelik cukorrépatermő területüket. A fejlesztés műszaki, anyagi hátteréről az állam, illetve a cukoripar gondoskodik. A cukorrépa termelő gazdaságok részére külön műtrágya keretet biztosítanak. Biztosítják, hogy a terület 80 százalékára genetikailag egycsírájú és 20 százalékára mechanikailag egycsírájú nemesített vetőmagot kapjanak az üzemek. A korszerű növényvédő és gyomírtó szereket már most beszerezte 1975-re a kereskedelem. A fejlesztett területre 10 új RAU gépsort kapnak a cukorgyár partnerei 1975-ben, ezen kívül nagy választékban vásárolhatnak 70 százalékos állami támogatással korszerű szovjet és francia önjáró, hazai függesztett betakarító gépeket. A több éves szerződéssel lekötött cukorrépát mázsánként 5 forintos felárral veszi át a gyár, ezen felül 1975-ben emelik a korai átvételi felárakat a betakarítási szezon kívánatos széthúzása érdekében. A szállítási járműpark fejlesztésére a VOLÁN Vállalat nagymennyiségű terepjáró járművet szerez be 1975 őszére, amit a termelő üzemek előzetes szerződésekkel köthetnek le.

Baranya helyzeti előnye, hogy az ország legjobban gépesített cukorrépatermelő megyéje. A fejlesztést indokolja, hogy egyes gépesített üzemek — pl. Lippó, Bóly, Babarc — csakis a területük további fejlesztésével tudják gazdaságosan kihasználni már meglévő gépparkjukat, ami egy újabb és nem is lebecsülendő üzemi érvként szól a cukorrépa termelőterületének növelése mellett.

Rné

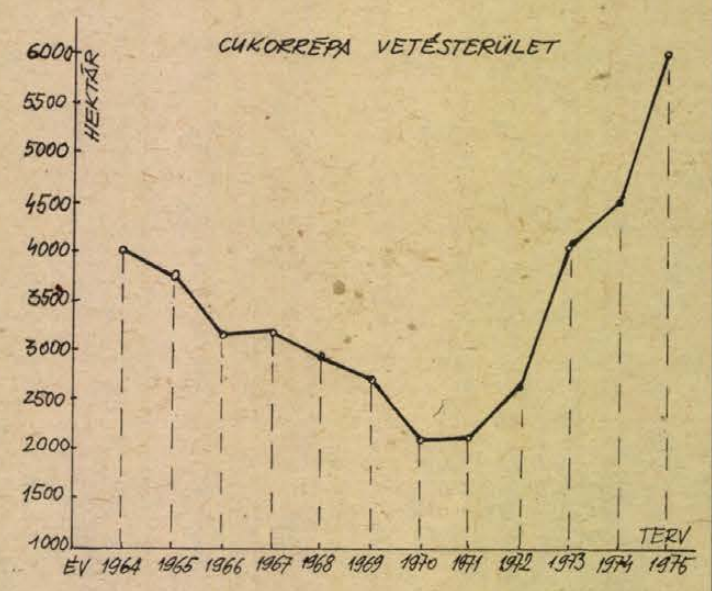

1500 vagon cukor Baranyából

A Kaposvári Cukorgyár 28 ezer vagon répa feldolgozására számít ebben a szezonban, ami nagy felfutás az előző évekhez képest. 2500 vagon fehér cukrot állítanak elő, s ebből 1500—1600 vagon Baranya földjein termett meg.

Vasúti múzeum Szolnokon

A múzeumi hálózat érdekes, új létesítményekkel bővül Szolnok megyében. A megyeszékhelyen vasúti múzeumot hoznak létre. A MÁV Tervező Intézet elkészítette a múzeum tanulmánytervét, amely a jelenlegi őszolnoki teherpályaudvart jelöli meg az új létesítmény színhelyéül. Itt még ma is épségben áll az ország egyetlen olyan vasúti indóháza, amelyet 1847-ben építtetett a MÁV. Az indóházban és a mellette lévő régi raktárépületben tervezik elhelyezni a vasúttörténet soksok tárgyi emlékét.

Szőlő-telepítés

A szőlőtelepítések új állami támogatási rendszerének hatására fokozódik a telepítési kedv a Sopron környéki gazdaságokban. A Badacsonyvidéki Pincegazdaság szerződést kötött a nagycenki termelőszövetkezettel, 100 hektár, valamint a fertőszentmiklósi tsz-szel 150 hektár szőlő telepítésére.

A korszerű ültetvények kialakítása kölcsönösen előnyös. A pincegazdaság nagyobb mennyiségű, azonos minőségű szőlőhöz jut, a termelőszövetkezetek pedig azon túl, hogy nem kell feldolgozó és tároló kapacitást létesíteniök, a mindenkori felvásárlási áron felüli nyereségből is visszatérítést kapnak.

Ma kezdődnek a munkásőr-egységgyűlések



Lőgyakorlaton a munkásőrök

Munkával és fegyverrel

„Vállalva minden megpróbáltatást, megvédem a munkásosztály hatalmát..." A munkásőr-eskü súlyos és felelősségteljes szavai a mindennapok kisebb-nagyobb feladatainak megoldásában, a tettekre való állandó készenlétben öltenek testet. A békés, szocializmust építő munkánk mellett a megpróbáltatás tulajdonképpen csak sok-sok próbatétel összessége. És évenként egyszer elkövetkezik a munkásőrök életének egyik legnagyobb eseménye, amikor számot vethetnek azzal, hogyan állták a próbát, hogyan teljesítették azt, amit elvár tőlük a munkáshatalom, amit önként vállaltak.

Ma kezdődnek Baranya megyében a munkásőr egységgyűlések. Nem lesz egyszerű a számvetés, hiszen nem volt könnyű az elmúlt év sem. Egyáltalán melyik év lehet könnyű a munkásőr számára? A mindennapi munka becsületes elvégzése — mert hiszen ez is kötelesség — a kiképzésben való részvétel, és többségüknél ott a család. Gondoskodni róluk munkával, szeretettel. Mindhárom kötelesség becsületes teljesítése egész embert kíván. Különösen érvényes ez az elmúlt esztendőre, amikor munkahelyen és az egységeknél egyaránt plusz feladatok vállalásával készültek hazánk felszabadulásának 30. évfordulójára és pártunk XI. kongresszusának méltó előkészítésére. Kongresszusi munkaverseny az üzemekben, felszabadulási emlékverseny a rajok kötelékében.

A váratlan, a rendkívüli helyzetek mutatják meg igazán egy közösség erejét. A mostoha őszön bajbajutott mezőgazdaság hívó szavára a munkásőrök ezrei is kivették részüket a termés megmentésében. A felszabadulási emlékverseny eddig lezajlott két fordulója is azt bizonyítja, hogy a munkásőr egységek tagjai nem riadtak vissza a többletmunkától, megterheléstől. Jelesre vizsgáztak szorgalomból, áldozatvállalásból.

Az egységgyűléseken, ahol elvtársi és egyben katonai külsőségek között tekintik át a végzett munkát, részletesen szólnak erről az egységparancsnokok. Ott lesznek az MSZMP, a gazdasági és tömegszervezetek, valamint a társ-fegyveres testületek képviselői is. Sőt! Több helyen résztvesznek az egységgyűléseken a munkásőrök családtagjai is.

A munkásőr egységek közül a siklósi egység nyerte el a területi parancsnokság legjobb önálló egysége címet. De azok is, akik nem kaptak serleget, vagy oklevelet, minden elismerést és tiszteletet megérdemelnek, hiszen becsülettel tettek eleget a pártmegbízatásnak.

Vájárok

A tényekkel szembe kell nézni: a szakmunkásképző intézetekben végzett fiatalok közül kevesen tudnak meggyökerezni leendő munkahelyükön. Béta-bánya személyzeti vezetője, Somogyi István ehhez még hozzátette, hogy bajok vannak a beiskolázással is. Hiába járja be minden évben többször is a szigetvári járás általános iskoláit — a bétai területet —, ezek a toborzó-utak vajmi kevés sikerrel járnak. Az utóbbi években mindössze 4 fiatal jött arról a vidékről a bányához — de nem sokáig maradtak... A jövőre gondolva éppen ezért saját dolgozóik köréből kell a szakmunkásgárdát kiképezni, pótolni. E cél vezérelte a bétaiakat, amikor saját szervezésükben beindítottak egy vájárképző tanfolyamot. Az oktatást a saját mérnökgárda segítette, — a szakmunkásképző iskola Bétára „költözött".

●

Albrecht József — az „öreg". Már túl van a negyedik x-en. Ötvenkilencben, jobb híján került a bányához, akkor nősült, kellett a pénz a megélhetéshez. Csillésként kezdte; tíz esztendeje segédvájár. Most tavasszal jelentkezett az üzemnél indított vájártanfolyamra, s tíz hónap után a napokban vette kézhez szakmunkásbizonyítványát.

— Nem volt könnyű — mondja. — Nem is emlékszem már, hogy mikor volt utoljára tankönyv a kezemben, így hát elhiheti, szinte újra kellett kezdeni mindent. Megesett, hogy elbóbiskoltam, amikor az éjszakai műszak után beültem a padba, de nem csak én voltam így vele.

— Érdemes volt?

— Hogyne.

— Most a fizetés is magasabb...

— Az is. De nekem nem a pénz volt a lényeg. Ide a bányához csak a szükség hozott, s szinte naponta felmerült bennem, hogy el kell menni... Valahová. Aztán, ahogy múltak az évek, rájöttem, hogy nincs hova. Ez a munkahely adta mindazt, amim van...

Naponta 13 órát van távol a családtól. Hajnalban kel, este ötkor van otthon. Molnár Tibor 18 éve jár be Komlóra Szatináról.

— Tudja-e, hogy merre van? — kérdezi, de a választ nem várja be. — Az isten háta mögött. Se útja, se boltja, se kocsmája.

A kérdés önkéntelenül kiszalad a számon:

— Közelebb nem lenne munkahely?

Rágyújt.

— Látja, ezen még soha sem gondolkoztam. Inkább azon, hogy lakást kéne nézni — Bétához közelebb.

Fiatal ember, 31 éves. Mentegetőzik, hogy olvasta valahol: a kopaszodás nem az öregedést jelenti. Csak hát a munkában töltött évek... A nyolcadik általános után kezdett itt Bétán, hogy együtt legyen a család. Az apa és a bátyja is itt volt. A pénz kellett, öten voltak testvérek. A szakma nem nagyon érdekelte, a lényeg a borítékban volt.

— Sokáig ez nem megy. Nem azért, mert lenéznék az embert, de mégis... belülről másképpen érez az, aki lemaradt.

— Most hogyan tovább?

— Ahogyan eddig. A számításomat megtalálom, más munkahelyet nem tudnék elképzelni. Bár eddig csak „segéd voltam" — ide köt minden.

Mesélik róla, hogy a vizsgán az izgalomtól elfelejtette az utolsó tantárgyat, s a főnöke mondta, hogy Tibi, még egy visszavan.

— Jó érzés volt aztán, hogy végre kimondhattam: vájár vagyok!

●

Kékesi János a legfiatalabb a bétai tanfolyam 75 résztvevője közül. Huszonnégy éves. Valaha orvosnak készült, de közbeszóltak a körülmények, a gimnáziumot abbahagyta a harmadik után, s lement a bányába. Elvégzett egy segédvájári tanfolyamot, aztán most a vájárit. Közben estin a technikumba jár. Róla mondják azt, hogy mindent kipróbált már. Dolgozott előbb a Volánnál, zenélt a Mecsek étteremben Komlón — aztán Bétán kötött ki.

— Néha kegyetlen a gondolat: orvos is lehettem volna, s most itt vagyok. Szerencsére ritkán jut idő ezen töprengeni, a munkám, a tanulás leköt. Új célt találtam, s a technikum után, ha lehet, folytatom a tanulást.

— A vájár szakma?

— Kellett ahhoz, hogy többet tudjak a bányáról, hogy eligazodjak a támfák között. Ha igaz, nem leszek zöldfülű technikus.

Havonta ötezer felett keres, s ahogy mondta, a zenével is meglenne ez a pénz. Csak hát az éjszakai élet nem neki való. Ott teljesen elveszítené a „fonalat".

●

Vájárok. Hetenként hetvenöten áldozták fel a délutánjaikat, a szabad szombatjaikat, hogy tanuljanak — s most a vizsgák után mindenolyan szépnek tűnik. Talán a mondat is, melyet a tanévnyitón hallhattak: „Minden körülmények között szükség van rátok..."

Kozma Ferenc

24 ÓRA A NAGYVILÁGBAN



A múlt évi katonai akciók következtében Ciprus északi részén több mint 250 000 ember vált hajléktalanná és kényszerült menekülttáborokba, ahol nehéz körülmények között él. A képen: a Larnaca melletti menekülttábor részlete.

✦ *HAMBURG: Pénteken délelőtt Helmut Schmidt nyugatnémet kancellár felavatta az Elba folyó medre alatt Hamburgban épített 3,3 kilométer hosszú alagutat. A „vizalatti híd" a Lisszabont Stockholmmal összekötő 3-as számú Európa-autópálya fontos része. Hosszával egyedülálló létesítmény a kontinensen. Epitése több mint félmilliárd márkába került. Az alagút 28 méterrel a folyó szintje alatt húzódik.*

✦ WHITTIER: Csütörtökön a kaliforniai Whittier térségében egy iskolai sporttelep fölött összeütközött két repülőgép. A repülőgépek utasai és személyzete, összesen tizennégy személy életét vesztette. A holttestek és a repülőgéproncsok egy baseballmérkőzés résztvevőire és nézőire hullottak, de közülük senki sem sérült meg

✦ *CAPE CANAVERAL: Számitások szerint ma hajnalban érkezik vissza a Föld légkörébe annak a Saturnus 5 rakétának az első fokozata, amely még 1973 májusában földkörüli pályára segitette a Skylab amerikai űrállomást. A tudósok valószinűnek tartják, hogy a 38 tonnás rakétafokozat nagy része a súrlódási hő következtében megsemmisült, azt azonban csak remélik, hogy a töldfelszinre visszajutó részek az óceán vizébe vagy lakatlan szárazföldre csapódnak.*

✦ SAIGON: Thieu, a saigoni rendszer elnöke pénteken rádiós és televíziós beszédben jelentette be, hogy el fogja rendelni Phuoc Long tartomány visszafoglalását. A tartomány központját, Phuoc Binht kedden foglalták el a DIFK erői, helyreállítva ezzel a párizsi békemegállapodás aláírásakor érvényes helyzetet. A tartomány ugyanis a DIFK ellenőrzése alatt álló, felszabadított terület volt.

Harapós ember

Csütörtökön este egy kapatos tokiói fiatalember megpróbált megharapni egy kutyát, amely megugatta őt. A kutya segitségére sietö tulajdonos húzta a rövidebbet: a részeg végülis az ő nyakát harapta meg.

✦ GENF: Az Egészségügyi Világszervezet (WHO) tájékoztatása szerint Európa több országában tömeges méreteket öltött az influenza, Csehszlovákiában a lakosság mintegy hat százaléka kapta meg a betegséget, de erősen elterjedt Franciaországban, Magyarországon, Bulgáriában, Olaszországban, Spanyolországban, Svájcban és a Szovjetunió egyes körzeteiben. A járványt mindenütt az új-zélandi vírus okozza.

Gierek Kubába utazott

Fidel Castrónak, a Kubai Kommunista Párt KB első titkárának meghívására pénteken hatnapos hivatalos baráti látogatásra Kubába utazott Edward Gierek, a LEMP KB első titkára. Személyében a lengyel nép legmagasabb szintű politikai vezetője ezúttal először lép Latin-Amerika földjére. Útjára több magasrangú párt- és állami személyiség elkísérte.

◆

✦ *SZOFIA: A Bulgáriában is egyre nagyobb méretekel öltő influenzajárványra való tekintettel a művelődésügyi minisztérium pénteken elrendelte, hogy Szófia és Várna összes tanintézeteiben január 20-ig hosszabbitsák meg a téli szünidőt.*

✦ BERLIN: Pénteken az NDK fővárosában Erich Honecker, az NSZEP első titkára fogadta Gerhard Daneliust, a Nyugatberlini Szocialista Egységpárt elnökét. Mindkét fél rámutatott az európai kommunista és munkáspártok Berlinben tartandó tanácskozásának fontosságára. Erich Honecker kijelentette, hogy lehetőség van az NDK és Nyugat-Berlin viszonyának további javitására.

A dániai választások végeredménye

Dániában péntekre virradóra közzétették az előrehozott képviselőházi választások végeredményét. Az ország legerősebb pártja változatlanul az Anker Jörgensen vezette Szociáldemokrata Párt maradt, amely hét mandátummal tovább erősítette pozícióját a Folketingben, a dán képviselőházban. Poul Hartling mérsékelt liberális pártja húsz képviselővel többet küldhet a parlamentbe, mint az 1973-as választások után.

A szavazásra jogosultak 88.2 százaléka járult az urnákhoz.

Poul Hartling jelenlegi miniszterelnök, a mérsékelt liberális párt elnöke a választási végeredmények közzététele után adott tv-nyilatkozatában kijelentette, hogy nem áll szándékában visszavonulni, hanem kormányalakítás céljából tárgyalásba kezd más politikai csoportosulásokkal.

A szociáldemokraták elnöke, Jörgensen viszönt úgy nyilatkozott, hogy olyan többségi kormányt akar alakítani, amelyben nem kapna helyet a mérsékelt liberális párt.



Poul Hartling dán miniszterelnök (bal oldalt), a mérsékelt liberális párt elnöke — a képviselőházi választások eredményhirdetése után — gratulál Anker Jörgensennek, a szociáldemokrata párt elnökének, kinek pártja hét mandátummal erősítette pozícióit a Folketingben, a képviselőházban.

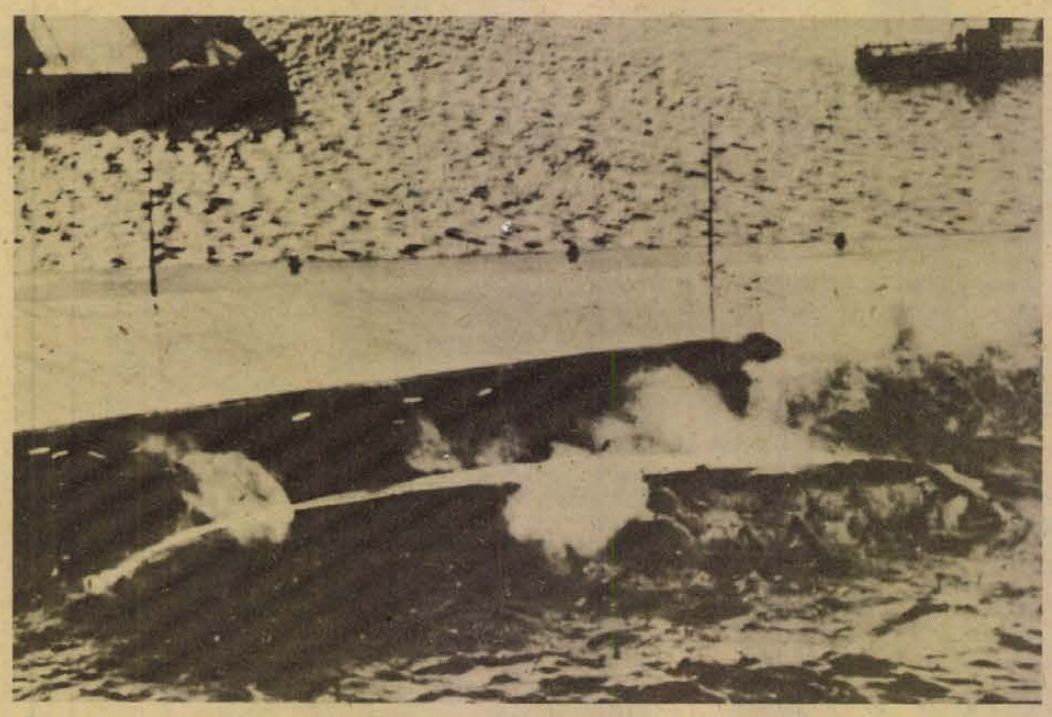

Tíz lengyel halász vesztette életét, amikor hajójukat a dániai partoknál egy mólóhoz csapta a dühöngő vihar. Tizenkét társukat sikerült kimentenie a dán hadsereg helikoptereinek.

A Beatles együttes nincs többé

Pénteken hivatalossá is vált, hogy a Beatles pop-együttes nincs többé. Bíróság előtt kimondták a „The Beatles and Company" nevű egykor sokmilliót érő cég feloszlatását Londonban. A „gombafejűek" — minden idők legnépszerűbb táncdalénekesei, egy stilus úttörői — 1969 óta nem játszanak már együtt. A cég feloszlatásáért Paul McCartney 1971-ben nyújtott be bírósági keresetet. McCartney, John Lennon, George Harrison és Ringo Starr — mint közölték — minden vagyonjogi kérdésben kiegyezett.

✦ SZÓFIA: Pénteken délben Szófiában végetértek Petr Mladenov bolgár és Dimitriosz Bicosz görög külügyminiszter hivatalos tárgyalásai, mint a sajtó képviselőivel közölték, a miniszterek áttekintették a kétoldalú kapcsolatok és a jelenlegi nemzetközi helyzet valamennyi lényeges kérdését. Megállapították, hogy szívélyes, baráti légkörben folytatott megbeszéléseik hozzájárulnak a szélesebb körű együttműködés kialakításához, a Balkán politikai légkörének megjavításához, ezen keresztül Európa és az egész világ békéje és biztonsága ügyéhez.

✦ *ADDISZ ABEBA: Pénteken Etiópiában egy országos kampány keretében tanárok, egyetemisták és iskolások 500 fős csoportja indult Sidamo tartományba, hogy segitsenek az elmaradottság felszámolásában, és népszerűsitsék az ideiglenes katonai kormányzótanács haladó intézkedéseit a lakosság körében. A kampányban összesen mintegy 60 000 tanár és egyetemista vesz részt, s 1975 őszéig végzik tevékenységüket a különböző tartományokban.*

✦ *SAN CLEMENTE: Barátai szerint tovább romlott Richard Nixon egészségi állapota.*

✦ KARACHI: Csütörtökön Karachiban négy évi börtönbüntetésre ítélték Miradzs Mohhamed Khan volt közügyi államminisztert, amiért az elmúlt évben több beszédében bírálta a kormány politikáját. A politikust Ali Bhutto 1971-ben utódjának jelölte ki, egy évvel később azonban kivált a kormányból, majd szakított a pakisztáni néppárttal is.

✦ *NEW YORK: Csütörtökön New Yorkba érkezett Jigal Allon izraeli külügyminiszter, aki egyhetes adománygyűjtő körutat tesz az Egyesült Államokban. Az izraeli diplomácia vezetője január 15-én Washingtonban találkozik Ford elnökkel, Kissinger külügyminiszterrel és Schlesinger hadügyminiszterrel, valamint az amerikai kongresszus vezetőivel.*

Hétfőn kezdődik a CIA elleni vádak kivizsgálása

Kissinger külügyminiszter és William Colby CIA-igazgató meghallgatásával hétfőn kezdi meg a Ford elnök által kinevezett 8 tagú „kék szalag" bizottság Nelson Rockefeller alelnök vezetésével a CIA hazai kémtevékenységére vonatkozó vádak kivizsgálását. Kissinger 1969 januárja óta a Nemzetbiztonsági Tanács, illetve a katonai és a hírszerző műveleteket koordináló „negyvenes bizottság" elnökeként legfelső kormányzati szinten elsődleges felelősséget visel a CIA tevékenységéért.

John Sparkman szenátor, aki a jövő héten összeülő új kongresszusban a visszavonult Fulbright szenátor helyét veszi át, a szenátus külügyi bizottsága élén, január 22-re tűzte ki Richard Helms jelenlegi teheráni nagykövet, volt CIA-igazgató meghallgatását. Helms 1966 és 1972 decembere között a központi hírszerző hivatal főnöke volt.

Japán—szovjet együttműködés

Sikeresen fejlődnek a szovjet–japán kereskedelmi kapcsolatok – jelentette ki Ivan Szemicsasztnov szovjet külkereskedelmi miniszter első helyettese a TASZSZ tudósítójának adott interjújában.

1974-ben – mondotta – a két ország közötti árucsere értéke meghaladta az 1,5 milliárd rubelt, és ha figyelembe vesszük a hosszútávú, nagyszabású tervek megvalósítására most kötött megállapodásokat, akkor a szovjet–japán árucsere 1971–1975 közötti időszakban legalábbis meg fog kétszereződni az előző ötéves időszakhoz viszonyítva.

A miniszterhelyettes azután rámutatott, hogy a két ország kereskedelmi-gazdasági kapcsolatai minőségileg új fejlődési szakaszba jutottak. Fejlődésük most a szibériai és a távolkeleti gazdag természeti kincsek kiaknázásában való kölcsönösen előnyös együttműködésre épül. A Szovjetunió hiteleket kap Japántól, ezekből gépeket, műszaki felszereléseket, műszaki dokumentációt vásárol, cserében pedig nyersanyagokkal és az újonnan létesített objektumok ipari termékeivel látja el Japánt.

A hosszútávú, nagyszabású vállalkozásokban való együttműködés példájaként Szemicsasztnov megemlítette az 1974-ben a dél-jakutiai kokszolható szén és a távol-keleti erdőségek kiaknázásáról szóló két szerződést. E két megállapodás létrehozását nagymértékben elősegítette a szovjet és a japán bankok közötti egyezmény, amely 1,1 milliárdos hitelt biztosít a Szovjetuniónak japán gépek, műszaki berendezések, közszükségleti cikkek vásárlására.

Kommentár

A múlt és a jelen árnyai Itáliában

Az Olaszországból érkezett legfrissebb hírek arról tanúskodnak, hogy a költők által annyiszor megénekelt napfényes Itáliát továbbra is riasztó árnyak népesítik be. A két legfontosabb hírnek látszólag nincs sok köze egymáshoz. De a látszat, mint annyiszor az életben és a politikában, ezúttal is megtévesztő.

Az egyik hír az, hogy Giovanni Tamburino padovai bíró a jobboldal reményei ellenére nem engedélyezte a katonai titkosszolgálat, a hírhedt SID vezetőjének, az 1974 októberében letartóztatott Vito Miceli tábornoknak a szabadon bocsátását, sőt amúgyis vaskos peranyagát újabb vádemeléssel gazdagította.

A másik hír, hogy Olaszország-szerte sztrájkhullám seper végig. A jelentések szerint ez a hullám ezúttal nem merül ki az immár napirenden lévő néhányórás munkabeszüntetésekkel és az úgynevezett „forgósztrájkokkal" (hol az egyik, hol a másik üzemrész dolgozói szüntetik be a munkát), hanem érik egy általános sztrájk lehetősége is. A három nagy szakszervezeti szövetség tárgyalásain csaknem bizonyossá vált, hogy január végén szinte valamennyi dolgozó egyszerre szünteti be bizonyos időre a munkát.

Mi köze van ennek a Miceli-ügyhöz?

Az, hogy a politikai összeesküvésen ért generális annak a szélsőjobboldalnak a tekintélyes képviselője, amely azt akarja, hogy a gazdasági bajokat csak a dolgozók érezzék, a terheket csak a tömegek viseljék. Nem véletlen, hogy az újfasiszta tevékenység – ez kimutatható – akkor élénkült meg, amikor a sokat reklámozott „gazdasági csoda" megtorpant. Azóta követik egymást a gyilkos merényletek, a Milánói Mezőgazdasági Bank provokációs felrobbantása, a Firenze–Róma vasútvonalon elkövetett pokolgépes merénylet és a többi véres gaztett.

Az újfasiszták a múlt árnyai, de jelenlegi szerepük nagyon is mai: ők a rohamcsapatai annak az erőnek, amely a gazdasági nehézségeket „nagyobb fegyelemmel", vagyis a dolgozók elnyomásával akarja „megoldani". Ez most Itáliában a helyzet, ugyanennek az éremnek a másik oldala az erősödő sztrájkmozgalom, vagy – erről is most kaptunk hírt – az arezzoi baloldali tömegtüntetés.

Az, hogy a hivatalos Itália egyik kulcspozícióban lévő személyisége azt tette, amit tett, komoly fenyegetés. De az, hogy a fasiszta tábornok a rács mögé került és – mint a padovai bíró döntése mutatja –, ott is marad, jól érzékelteti, hogy az antifasiszta erők eredményesen védekeznek. A sztrájksorozat és Arezzo pedig a védekezésnél már többet jelent: ellentámadást...

DN HÉT VÉGE

A felszabadult Baranya és Pécs fejlődésének 30 esztendeje

A magyar történelem neves éve lesz 1975. Két nagy eseményre készülünk: pártunk kongresszusára és felszabadulásunk 30. évfordulójának köszöntésére. Mindkét esemény nemcsak csábít, de kötelez is visszapillantásra, a mérlegkészítésre. Ezt tesszük mi is, számot adunk megyénk három évtizedes fejlődéséről. És ez a számvetés nem a múltbeli időkben való kalandozást, visszarévedést jelenti, hanem inkább az események, a fejlődés szigorú politikai jellegű rendezését.

Lássuk hát hová, s mire jutott szabaddá vált hazánk és megyénk három évtized alatt! Baranya megye három évtizedes előrehaladása egy darabkája az országénak, megyénk fejlődése azonos ívén mozgó az országéval. Ezért arra a kérdésre — hol tart ma Baranya a fejlődésben — csak úgy lehet helyesen válaszolni, ha arra a kérdésre felelünk elsőként: hol tart ma az ország, a társadalmi-gazdasági építő munkában?

Általános jellemzőként fogalmazható meg, hogy Magyarország ma — gazdasága növekedését és fejlettségét tekintve — közepesen fejlett ország. Ez azt jelenti, hogy hazánk a világ 120-nál is több, egyenként 1 millió főnél népesebb országa közül a 25. helyet foglalja el. És, hogy ez milyen utat jelez mekkora erőfeszítéseket takar, annak még érzékeltetésére is nehéz vállalkozni. Egy dolog bizonyos: hazánk gazdasági fejlődése, a gazdasági növekedés mértéke és üteme egy megalapozott politika — a szocializmus gazdaságpolitikájának eredménye.

Társadalmi fejlődésünk szélesebb sodrású, mint a gazdaság változása, a politikai és kulturális viszonyok átalakulása, az ember kiteljesedése is része ennek, ebben — a szocialista országokkal együtt — a világ élvonalába tartozunk. Mert nálunk — és a többi szocialista országban is — az „1 főre jutó életforma" messze fölötte van valamennyi tőkésországénak.

Baranya megyére térve hadd szóljak elsőként a megye jellemzőiről. Nem tartozunk az óriások közé. Megyénk területét és népességét számítva az ország közepes nagyságú megyéje. Társadalmi-gazdasági fejlődését mindenekelőtt az energiahordozónak számító két bányászati termék — a kőszén és az urán — határozza meg. Ezért mondhatjuk, hogy megyénk ipari képét eddig is, és azt hiszem még hosszú ideig a bányászat fogja formálni.

A felszabaduláskor a mainál kisebb — a mai országhatárok közti — területen 252 ezer ember élt itt, 40 százalékkal kevesebb a mostaninál. Az itt élők döntő részét akkor a mezőgazdaság foglalkoztatta. Az ipar legegyenletesebben fejlődő ága, a háborús igényeket is szolgáló bányászat volt. Gyáripar — a szó igaz értelmében — csak Pécsett alakult ki. A megyeszékhelyen kívül legfeljebb Mohácson, Siklóson, Beremenden és a később idecsatolt Szigetváron találhattunk gyárnak nevezhető üzemeket. Az ellátó-szolgáltató ágazatok, intézmények pedig teljesen Pécsre összpontosultak. A földterület 40 százalékán — a jórészt hercegi és grófi nagybirtokokon — 8 ezer gazdasági cseléd és 13 ezer napszámos dolgozott nyomorúságos körülmények között. A kisbirtokos helyzetét — a banki és kulák uzsorán túl — a háborús beszolgáltatási rendszer is elviselhetetlenné tette. A bányákban és gyárakban dolgozók életkörülményeit a háborús rablógazdálkodás határozta meg.

Baranya megye háborús kárai nem voltak ugyan jelentősek, mégis a kiürítési intézkedések és a német ellentámadás következtében keletkezett károk érzékenyen érintették, különösen a megye déli részének gazdaságait. Gyakran változó frontvonalak, kiürített gazdaságok, megműveletlen földek mutatták a sivár helyzetet. Közel ezer lakóház pusztult el, elhurcolták az állatállomány majdnem felét, s a közlekedési eszközök döntő többségét.

A ma Baranyája és Pécs városa így indult új útjára. A kommunisták vezette forradalmi átalakulás földhöz juttatta a földnélkülieket és szegényparasztokat. Elsöpörte a gazdasági életet gúzsba kötő inflációt. Helyreállította a háborús károkat és újjáépítette a gazdaságot. Népi demokratikus államhatalmat teremtett és kisajátította az elsajátítókat. A munkásosztály hatalmat szerzett és jól hasznosította azt. A kommunisták vezette politikai harc sorsdöntő csatákat vivott a tőkés társadalmi-gazdasági viszonyok felszámolásáért. És ez a harc győzelemmel végződött. A ma Baranya megyéje szívós politikai harcokban néha bukdácsoló, de mégis tervszerű társadalmi-gazdasági építőmunkában formálta át arculatát.

Ma Baranyában 430 ezer ember él, az ország lakosságának alig több mint 4 százaléka. Három évtized alatt — a területátcsatolások és a megyébe vándorlás eredményeként nőtt a megye lakosságszáma. A megyébe vándorlást a gazdaság gyorsütemű fejlődése segítette. A gazdasági fejlődéssel együttjáró életkörülmény-változások azonban nem serkentették a természetes szaporodást. Hajdan egykéjéről volt híres e megye, s ma sincs jelentősebb előrehaladás a népességszaporulatban. Emiatt gyorsan öregszenek a baranyai apró falvak és romlik a munkaerő korösszetétele is.

A megye népmozgalmának mégsem ez a fő ismérve. Inkább az — és ez a gyökeresen megváltozott arculat legszembetűnőbb jele —, hogy az elmúlt három évtizedben erőteljes társadalmi mozgás zajlott le. E mozgás két fő iránya érdemel külön is figyelmet: a gazdasági átrétegeződés és a települések közti népességmozgás. A mozgás voltaképpen egyfelé tartó: a mezőgazdaságból az ipar és a szolgáltató ágak felé, a faluból, pontosabban a falvakból a városok, illetve nagyobb települések irányába.

Három évtizeddel ezelőtt még a mezőgazdaságból élt a keresők háromötöde, ma alig több, mint egynegyede. Akkor az iparban és a szolgáltató ágakban dolgozott a keresők egyaránt egyötöde. Ma az ipar a vezető ágazat. Itt a keresők 40—42 százaléka, a szolgáltató ágakban közel egyharmada munkálkodik. És mit mondanak ezek a számok egyszerű szavakkal? Azt, hogy a szocialista iparosítás — különösen az 50-es évek közepétől a 60-as évek közepéig — a megye iparának gyorsléptű fejlődését eredményezte. Innen származik a megtermelt nemzeti jövedelem 60 százaléka és ez az ágazat — együtt az építőiparral — megközelítően annyi embert foglalkoztat, mint amennyit a felszabadulás előtt a megye valamennyi ágazata együttesen.

Túl szép lenne, ha e nagyszerű előrehaladás mellett nem látnánk e fejlődés árnyoldalait is. Azt, hogy eléggé egysíkú, a kitermelőipart erősítő volt ez a fejlődés, és azt, hogy a megye iparának területi szerkezete is egyoldalúvá vált. Akárhogy is közelítjük, újkeletű gondjaink közé sorolandó, hogy az ipari foglalkoztatottak több mint fele a bányászatban, s közel 80 százaléka a pécs—komlói ipari koncentrációban dolgozik. És bizony 1970 után az ipar fejlődésének lassulása visszafogta megyénk egészének fejlődési ütemét. Ezért esik mostanában egyre több szó a megye fejlesztéspolitikájának változtatásáról, az ipar ágazati és területi szerkezetének javításáról.

A megye élelmiszergazdasága három évtized alatt a tegnapból a holnapba lépett. A mezőgazdaság szocialista átszervezése nemcsak azért volt történelmi tett, mert gyökeresen megváltoztatta a mezőgazdaságban uralkodó tulajdonviszonyokat, hanem azért is, mert megteremtette a hatékonyabb és korszerűbb termelés társadalmi és gazdasági feltételeit is. És e feltételek folyamatosan és fokozatosan válnak valósággá. Hosszabb időszakot vizsgálva ma megyénk mezőgazdaságáról a következők mondhatók el:

Az összes termőterület 13 százalékán állami gazdaságok, 62 százalékán termelőszövetkezetek gazdálkodnak. A többi területen erdőgazdálkodás és kis mértékben más szektorú tevékenység folyik.

Termelési eredményeink jók. Az intenzív növényfajták — főleg a szovjet búza és a magyar kukoricafajták — széles körű és egyre jobban terjedő iparszerű termesztése évről évre kiemelkedő eredményeket hoz. Gabonából nem ritka a 35—40, a kukoricából az 50—55 mázsás hektáronkénti átlagtermés. Ezekkel a terméseredményekkel évek óta az első 6 megye közé tartozunk.

Állattenyésztési eredményeink is évről évre javulnak. Szarvasmarha tenyésztésünk most van fellendülőben és közelít a felszabadulás előtti eredményekhez. Sertéstenyésztésünk 15—20 százalékkal több sertést tart mint akkor. És ami fő dolog: ez több tejet és húst jelent nekünk is és exportunknak is.

A változáshoz alapot, a továbbfejlődéshez pedig a feltételeket a szocialista átszervezés teremtette meg. És ezek a feltételek, ezek a lehetőségek úgy váltak valósággá, hogy a párt és a szocialista állam átsegítette a még erőtlen termelőszövetkezeti gazdaságokat — és lényegében a már többször meggyengült termelőszövetkezeti mozgalmat — az újrakezdés nehézségein. A következetesen végrehajtott gazdaságpolitika és az ennek részét képező agrárpolitika talált jó talajt és követést parasztságunknál, támogatási készséget a munkásosztálynál, a munkás államnál.



Új társasházak épülnek Szentlőrincen

A Központi Statisztikai Hivatal Megyei Igazgatóságának számításai szerint a megye dolgozóinak átlagkeresete — bár az utóbbi években csökkent az eltérés mértéke — meghaladja az országos átlagot. Az iparban dolgozók átlagkeresetét tekintve a másodikak, a mezőgazdasági jövedelmeket számítva harmadikak és a nem termelő ágak átlagbérét nézve a negyedikek vagyunk a megyék rangsorában. De nemcsak ezek az adatok, hanem a kereskedelem áruforgalmának számadatai is bizonyítanak. Három évtized átlagában évente 7—8 százalékkal — az országosnál gyorsabban — nőtt Baranyában a kereskedelmi vállalatok forgalma. Ez egy lakosra számítva 600 forinttal magasabb az országosnál.

Azt hiszem, dicsekvés nélkül mondhatjuk: a baranyaiak és a megyeszékhelyen élők műveltsége is tiszteletet ébresztő mértékben gyarapodott. Ledőltek a társadalmi válaszfalak, s így mindenki korra, nemre, vagyoni helyzetre, felekezetre és foglalkozásra való tekintet nélkül lehetőséget kapott az alapműveltség megszerzésére.

1938-ban megyénkben csak 1200 tanuló végezte el az akkori elemi iskolák megfelelő osztályait. És ma? A legutóbbi tanévben közel 6 ezren fejezték be az általános iskola 8. osztályát, és ezek 82—83 százaléka tovább tanul. Akkor a középiskolások száma nem érte el az 1,5 ezret, ma 9 ezren tanulnak ebben az iskolaformában. Akkor a rosszhírű tanonciskolák csak gyér számban képezték a jövő szakmunkásait. Ma a magasabb szintű elméleti és gyakorlati képzést nyújtó szakmunkásképző intézetekben évente 9—10 ezren tanulnak. Akkor a pécsi egyetem 4 karának csak 1300 hallgatója volt, ma a 6 felsőfokú tanintézet nappali tagozatán évente 2 ezren szereznek diplomát. A lakosság iskolázottsági színvonala Baranyában viszonylag magas, második helyen állunk a megyék sorában.

A szocialista egészségügy Baranyában és Pécsett hasonló, gyorsuló fejlődést mutat. Amíg a felszabadulást közvetlenül követő időkben még csak a lakosság 40 százalékára terjedt ki a társadalombiztosítás, addig ma már teljes körű. Kiépült az üzemorvosi ellátás, és ma ötször annyi körzeti orvos látja el a lakosságot, mint akkor.

Baranyában a felszabaduláskor a városlakó népesség aránya 42 százalék körüli volt. Ez az arány azt jelezte, hogy az országosnál jóval rangosabb volt itt az urbanizáltság. Pécs és Mohács — a megye két akkori városa — iparának és szolgáltató ágainak fejlettsége következtében képes volt 100 ezer főnél is több lakost eltartani. A másik póluson viszont sivárabb volt a kép: a mostoha gazdaságföldrajzi tényezők és az akkori gazdaságpolitika; a megye egy részén rendelkezésre álló kevés és gyenge minőségű művelhető föld és csak a kis parcellás paraszti gazdálkodást megtűrő agrárpolitika, egy-egy vidéken csak kevés embernek biztosított termelési és megélhetési lehetőséget.

A megye 30 éves társadalmi-gazdasági fejlődésének egyenes következménye, hogy — különösen a szocialista iparosítás vonzásaként — nagymérvű társadalmi jellegű népességmozgás indult meg a falvakból a városokba és a — mezőgazdaság szocialista átszervezését követően már tervszerűen befolyásolt folyamat részeként — a kisebb falvakból a nagyobbakba. Ez az átgondolt településfejlesztés már érezteti előnyeit: a községek egy része már magasabb szinten képes ellátni lakosságát. Főként a nagyobb falvak fejlődnek gyors ütemben.

Pécs — 88 000 fős lakosságával, sajátos szerepével — már a felszabadulás előtt is jeles magyar városnak számított. Fekvése, gazdasági, földrajzi adottságai már az ősrégi időkben is menedéket nyújtottak az itt élő népeknek. A ma is féltve őrzött régészeti, építészeti emlékek az egykor itt élt ember életét és kultúráját idézik. Mégis — azt hiszem joggal mondhatjuk — ez a város a történelmi korok emlékeit igaz módon csak a felszabadulás óta ötvözi a ma élő ember sikeres alkotásaival. Pécs ma valóban nagyváros. Nemcsak azért, mert 160 ezer ember lakja, és nemcsak azért, mert itt él a megyei városlakó népesség 80 százaléka. Inkább azért, mert ide összpontosultak azok a tudományos, kulturális és egészségügyi intézmények, amelyek a megye határain túlra is vonzást gyakorolnak. Ezért nevezhetjük joggal Pécset szellemi és kulturális központnak.

Utunk a fejlett szocialista társadalom felépítése felé vezet. Pártunk és szocialista államunk intézkedései — ha voltak is zökkenők életünkben — sikeresen valósították meg társadalmi-politikai céljainkat. Igaz történelmi szemmértékkel mérve is, népünk életmódja és életformája egyre jobban megfelel a szocialista társadalom igényeinek. Céljaink eléréséhez eddig is és a jövőben is nagy segítséget nyújt az az együttműködés, mely a szovjet és a magyar nép, a szocializmust építő baráti országok és hazánk közt kovácsolódott. Ez segítette megyénk bányászatának, főként uránbányászatának fejlesztését és ez alapozta meg mezőgazdaságunk növénytermesztési eredményeit. Ez a kapcsolat biztos alapja jelenünknek és jövőnknek.

Horváth Lajos

A Megyei Pártbizottság Oktatási Igazgatósága által 1974. december 18-án rendezett tudományos emlékülésen elhangzott előadás rövidített szövege.

HÉTFŐTŐL SZOMBATIG

heti bel politikai össze foglaló

Hétfőn és még egy-két napig az éppen életbe lépett árváltozások keltették a legnagyobb érdeklődést, de úgy látszik, az emberek napirendre tértek az egyébként már jóval korábban kilátásba helyezett árintézkedések fölött.

A biztató hírekhez és talán jogos reményeinkhez tartozik, hogy az egyes iparágak, tárcák sorra nyilvánosságra kerülő ez évi tervei alapján — tagadhatatlanul nehéz feladataik megoldásán túl — azzal számolhatunk, hogy tovább javul a ruházati cikkek választéka, növekszik a belföldi kereslet... Ismét 90 ezer lakás épül majd, akárcsak az idén, de az eddiginél több állami és tanácsi beruházásban, nagy erőfeszítések árán javítják a tömegközlekedést, tovább épül az „M 7-es" és az „M 1-es".

Ami a termelés, a gazdálkodás gondjait illeti, az Anyag- és Árhivatal elnökének nyilatkozata nem hagy kétséget afelől, hogy nagyon komolyan kell venni egyebek között a takarékos energia- és anyagfelhasználás követelményét, amire egyébként a termelés vonalán intézkedéseket is hoznak. Ha a háztartásunkban is takarékosabban gazdálkodunk, a közérdeken túl, a saját hasznunkra is cselekszünk.

A SZOT elnöksége a héten az újítások elbírálásáról tárgyalt és több fontos javaslatot fogadott el. Például akkor is hasznosnak kell ítélni az újítást, ha nem a kiszámítható nyereséget, hanem a dolgozók munkakörülményeit, életbiztonságát növeli. Az újítási díjak alsó határát és kiszámításának módját pedig messzemenően az újító érdekeinek figyelembevételével kívánják meghatározni.

Azt különben, hogy új év van — ha még el is vétjük olykor írás közben az évszámot —, sok egyéb is jelzi. Egyre-másra kerülnek még nyilvánosságra múlt évi összegezések, beszámolók. Hadd említsem például a társadalombiztosítási főigazgatóságét, amiből kitűnik, hogy 1974-ben már csaknem kilenc és fél milliárd forintot fizettek ki különböző címen a gyermekes családoknak. ez megközelítőleg két és fél milliárddal több, mint a megelőző évi juttatások összege.

Röviden még: féltett kincsünk, a Balaton ismét kap egymilliárdnyi „segélyt". Kell is, tudjuk, hogy minél többünket fogadhasson, ne csak a külföldieket, akik a hírek szerint már szorgalmasan foglalják nyárra a helyet. Egészségünkkel más vonatkozásban is fokozódóan törődnek az illetékesek: súlyos szankciókat helyeztek kilátásba a légszennyezőkkel szemben, és, mint olvasom egy pécsi kollektíva új műszert is kitalált, amellyel kitűnően lehet mérni a légszennyeződést. Tehát mérni is tudjuk már.

Akár az influenzát, amelyet az utóbbi időben már bizony százezrekkel jelölünk. A legutóbbi jelentés szerint vidéken még terjed és — Budapest után — leghamarabb Pest, Borsod és Győr-Sopron megyében tetőzik. Aki beleesik, az persze a saját hőmérőjében méri le a bajt, amihez ez esetben csak nagy elővigyázatosságot és mielőbbi gyógyulást kívánhatok.

Balog János

Munkatársunk mongóliai levele

Téli jegyzetek Ulanbatorból

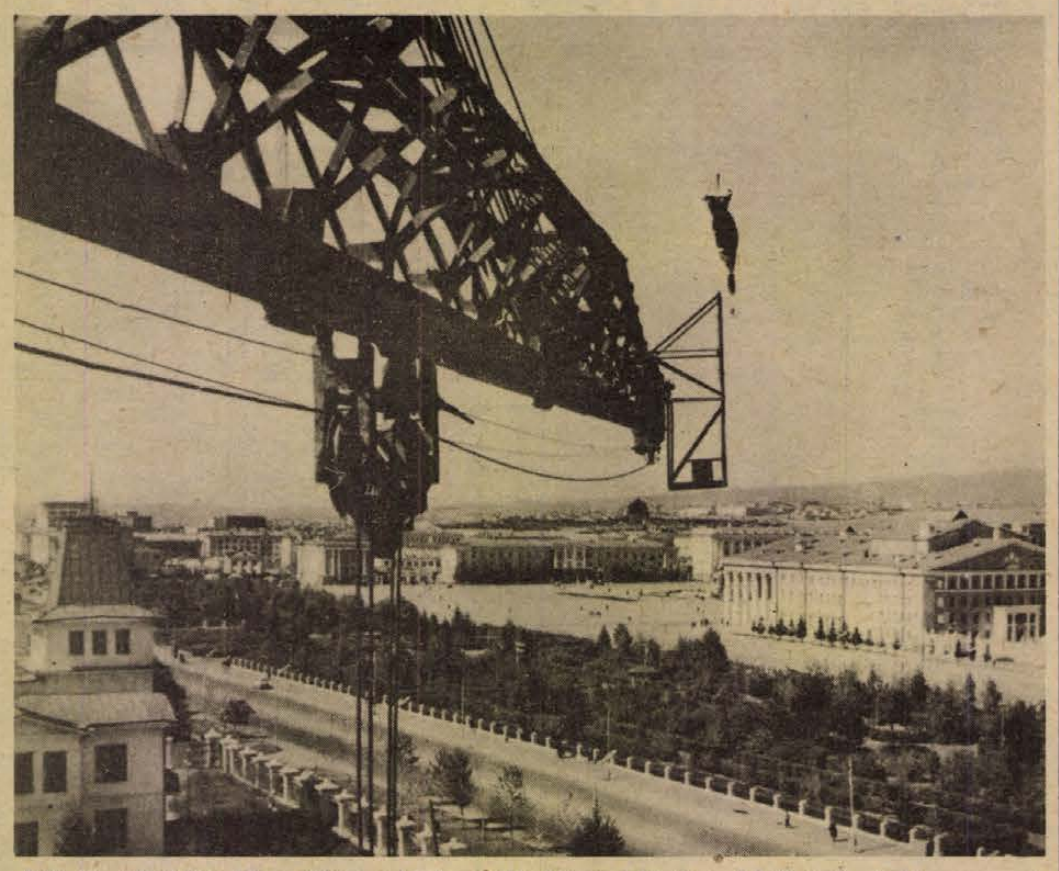

Pillantás Ulánbátor központjára: a képbe nyúló daru is jelzi, hogy bővül, terjeszkedik a mongol főváros.

1.

Délelőtt 11 óra van, Ulánbátor fölött kisütött a nap, az ablakban a hőmérő mínusz 22 fokot mutat. Két napja esett kis hó. Száraz, laza, mint a porcukor, fehér foltjai világítanak a napsütésben. A játszótéren a gumicsővel „gyártott" jégpálya épp a csúszdát fogja körül, ami még népszerűbb így. A jég jócskán meghosszabbítja a pályát, hosszú sorban másznak fölfelé a lépcsőn a fülessapkás, mandulaszemű gyerekek, arcuk piros az izgalomtól és a hidegtől. A kis orosz, csehszlovák srácok inkább hokiznak, korcsolyával vagy anélkül — a botot fillérekért árulják a mongol főváros áruházaiban.

Hideg van, de mégsincs hideg. Ha föltámadna a szél, a szomszéd házból a jókedvű német háziasszony nem futna kardigánban a szemetesvödrével, mint most. Ha fújna a szél, sivítanának az ablakrések, kicsípné a szemét a hószemcsékkel kavart por, áthűlne a legmelegebb kabát is. Volt benne részünk. Most a várost körös-körül övező, kopasz hegyek tetején homályos, aranyos csillogás ül, a szél elpihent.

2.

Azok a hegyek... A város közepén járva is fel-felbukkannak az ember orra előtt. Két háztömb közül kibújnak egy váratlan pillanatban, meghökkentően olyan közelinek mutatkozva, hogy az embernek az az érzése, csak ki kell nyújtania a kezét és eléri. Tar kúpjaik ezerféle színárnyalatot képesek felvillantani, szeptemberről maradt, opálos hófoltjaikat hetekig őrizték, mint valami ékszert.

Mongóliában hosszú és kemény a tél. Mit jelent, hogy hosszú? Szeptember elején, amikor még melegen sütött a nap — utószezon a Balatonon, jutott az eszembe — egyszer-egyszer jeges fuvallat söpört át a nagy medencén, amelynek közepén Ulánbátor nyújtózik. Olyan volt, mint valami fenyegetés. Nem őszi szél, ahogy mi ismerjük. Inkább a tél előszele, a télé, amely valahol ott bujkált már a puszták füves dombjai között, amikor csak éjszakánként nyújtotta ki jégcsapkörmeit. El is fagyasztotta egyetlen éjjel a pusztában nagy fáradtsággal nevelt veteményeinket... Az ősz észrevétlenül elmúlt, mielőtt igazán megszületett volna. Épp csak annyi időt hagyott a tél, hogy a főváros utcáin összesöpörjék és elhordják a megsárgult, pár nap alatt lehullott faleveleket, a nyár utolsó, ittrekedt bizonyítékait.

3.

A városi mongolok is előszedték a téli délt, ezt a praktikus helyi viseletet. Selyem ez is, mint a nyári, de a selyem belső fele prém. Birka, bárány, róka, medve vagy valami drágább szőrme, kinek mire telik. Hosszú ujjába mesteri ügyességgel rejtik el a kezüket. A fejek is eltűnnek a prémsapkák alatt. Divat a nyugatról idehozott sokféle sál, amit legtöbbször a szájuk elé csavarnak, mikor a szél megunja a pihenést. A csizmaválaszték bőséges, a felkunkorodó orrú, jellegzetes mongol csizma mellett sokféle bőrcsizma akad, és a boltokban ott sorakoznak a formátlan, de kemencemeleg nemezcsizmák is. Az európai divat, amely a fiatal szíveket itt is sorra hódítja már, mínusz 20 fok körül szép csendesen takarodót fúj.



A múlt gyakran találkozik a jelennel és a jövővel a mongóliai pusztákon. Nagyfeszültségű távvezetékek alatt jaknyájak legelnek.

4.

A város ettől függetlenül mindennapos életét éli. A gyárakban — füstölgő kéményeik is mutatják — ugyanúgy folyik a munka, mint máskor. Az utcákon ugyanolyan tempóban közlekednek az autók, vagyis elég gyorsan, kivéve talán az autóbuszokat, amelyeknek jórésze szuszog az öregségtől és a szinte mindig egyformán sok utastól. Vannak köztük új Skoda buszok is, éppen olyanok, mint amik tavaly jelentek meg Pécs utcáin. Az egyéb kocsik közül vezet a GAZ, UAZ, Moszkvics és Volga, van azonban néhány Skoda és Trabant is. Az a romantikus hír, hogy Ulánbátor utcáin úgy sétálnak a tevék, mint Budapesten a szépen felöltöztetett kutyák, sajnos nem igaz. Fél év alatt egyetlen tevét nem sikerült errefelé látni.

A külső kerületekben ezzel szemben nagy nyugalommal legelnek a szarvasmarhák, még ott is, ahol a jurta-városrészek közé emeletes bérházak ékelődnek. És ló is akad. Az utcákon, tereken olykor lassú ügetéssel áthalad egy-egy lovasember is, de a város főutcáján emelkedő négyemeletes nagyáruház — az Ih Delgur — mögött most is ott ácsorognak a „teher-taxik", a kis szekér elé fogott apró lovak. Főkötő szerű, körben vastag rókaprémmel díszített sapkában, vastag délben, jókora bélelt csizmában ott üldögél a szekéren a kocsis is, szundikál vagy pipázik, vagy csak ül mozdulatlanul és sötét vonallá szűkült szemét a közeli hegyekre mereszti. Sűrűn látni magára hagyott kocsit is. Az aprótermetű, bozontos lovacskák szaján a gőzölgő pára se olvasztja meg a kis jégcsapokat, szőrük zúzmarás, de ősi türelemmel álldogálnak hosszú órákon át.



Mongol vadász értékes szőrmezsákmányával. Az értékes szőrmékből jelentős mennyiséget dolgoz fel a mongol ipar, amelyből számottevő mennyiséget a nemzetközi piacokon értékesítenek.

5.

A téllel együtt lassan belopódzott a városba a karácsonyváró hangulat. Igaz, itt az új év ünnepén szokás feldíszíteni a fenyőfát, de december 10-től kezdve mind több üzletet, szórakozó helyiséget borítanak be a farsangian tarka dekorációk. Az Ih Delgurban hosszú sorok állnak a játékpultok előtt, százával hordják haza a parányi műfenyőket és a karácsonyfára való szovjet gyártmányú villanygyertyákat. Valódi fenyőfához jutni igen nehéz. Igaz, fent északnyugaton, a hegyekben hatalmas ősfenyők vannak, de az ország nagyobbik része füves sztyeppe vagy sivatag, s így például az ulánbátori hegyek kevés telepített fenyőjét is drága kincsként óvják. S ebben az országban, ahol a gyümölcs is csaknem ismeretlen fogalom volt sokáig, ezekben a napokban ládaszám mérik a mandarint a nagyáruház földszintjén. Az őszi koreai almaszállítmányok után ez az első nagyobb gyümölcsvásár, érthető hát, hogy mindig tömött sorokban állnak az emberek a külön sarkokban felállított mandarin-pultoknál. Másfélórás ácsorgás után jöttem rá, mennyire „foga van az időnek", mennyire rányomja itt mindenre a bélyegét a kitartóan kemény tél. Az áruház földszintjén több helyen is állandóan áramlik befelé a meleg levegő, de az erős fűtés és a meleg cipő ellenére — bizony mozgathatatlanná dermedt a lábunk a sorbanállás közben. Hiába, hogy a nagy ajtók jórészét zárva tartják, két lengőajtó is elég ahhoz, hogy a kis pénztárosnő szőrsapkában, szőrmekabátban kuporogva tudja csak ellátni a munkáját.

Legtöbb helyen megszokott látvány, hogy a dolgozók félrevonulnak és egy ajak szute cáját felszürcsölnek munka közben. Az ajak — a kerek, fületlen csésze — közben a kezet is megmelegíti, a tejes, sós tea pedig forrón nemcsak melegít, hanem frissít is.

6.

Hanem — ha már akaratlanul is visszakanyarodtam az időjáráshoz — itt a városban azért akármilyen hideg tél sem tud már akadálytalanul tombolni, uralkodni életen és halálon. Hiszen a házakban központi fűtés, hideg-melegvíz van, az autóbuszok, taxik közlekednek, a boltokban meg lehet venni az élelmet, van tüzelő vagy áram, hogy megmelegedjen a teának való víz, megfőjön a hús, a leves, a gyárak megsütik a kenyeret, s lám, a tél tetőpontján még mandarin is kerül az ünnepi asztalra. Az 50. évforduló idején Ulánbátor — a régi Urga — is most ünnepelte ötvenedik születésnapját. A többi mongóliai város pedig mind fiatalabb. A lakosság nagyobb része ma is jurtában lakik, mégha rendezett településen is. Tüzelőként a falvakban is az összegyűjtött és megszárított argált használják, ami melegít ugyan, de mégis főleg füstöl. A nemezsátrak bármennyire is ki vannak bélelve, mégiscsak ott állnak szabadon kitéve szélnek, hónak, fagynak. A kutak nagyrésze valószínűleg befagyott már. A vizet amúgy is cipelni kell, vödrönként, mínusz húsz és harminc fokban...

Mióta úgy járjuk itt a fővárost utcáit, hogy három háztömbnyi gyaloglás után besietünk a boltba melegedni — egyre sűrűbben eszembe jut a nyári puszta végtelen fűtengere, a legelésző, gondtalan állatok, a fel-felbukkanó jurták vidám, fehér gombái. Most fagyos ott a föld, talán fehér a hótól, a fűcsomók közt barangoló szél szisszegése sivítássá változott. Milyen lehetett régen, mikor egy-egy kegyetlen tél kipusztította az állatokat, az emberek tavasszal utánuk hullottak az éhségtől, rosszul tápláltságtól, hidegtől, tüdőbajtól, akár a legyek...

7.

Nemrég a Nagy Népi Hurál az idei évet és a jövő évi terveket tárgyalta. Szó volt eredményekről, problémákról, százalékok jelezték a sikereket és hívták fel a figyelmet a sürgős tennivalókra. A takarmánybegyűjtést 12 százalékkal növelni kell, mondták ki, 647 tehén-, 45 teve-, és 1513 kisállatkarámot kell még építeni jövőre, s 1400 kutat fúrni, amiből 1350 legelői kút lesz. Mert jövőre, az ötéves terv utolsó esztendejében elérik a 25 milliós állatállományt. Gondolom, ez is jelzi, miféle problémákkal kell itt megküzdeni, hogy a 25 millió állat el ne pusztuljon, szomjan ne vesszen a nyári hőségben, és meg ne fagyjon, éhen ne haljon télen.

S még egy adat: jövőre újabb 30 kollégiumot építenek, s így 50 ezer, pásztorcsaládból származó gyerek rendszeresen, télen-nyáron járhat iskolába. Itt csak az segít, ha a gyerekeket beviszik az iskolákba, mert az iskolák nem mehetnek a hatalmas országban szétszórtan élő gyerekekhez. Lassan, szívósan átváltozik a világ. Az óvodáskorúak 18 százalékának tudnak már óvodát biztosítani, s nemrég tanácskozás volt az óvodai nevelés kérdéseiről — itt, abban az országban, amit még nem is olyan régen is szívesen neveztek így: Ázsia titokzatos szélfutotta pusztái...

8.

Mire mindezt leírtam, az ablakban a hőmérő higanyszála leszállt mínusz 27 fokra. Közeledik az éjszaka, talán viharos szelet, talán újabb havat, talán enyhülést hoz. Odalent a kis mongol gyerekek majdnem mind hazacipelték már a szánkót, csak néhányan siklanak még egy utolsót a napközben tükörfényesre csúszkált jégen. A játszótéri jégpálya barátságosan tükrözi vissza a környező házak ablakainak esti fényeit.

Hallama Erzsébet

Testvérlapjaink írják

FREIE PRESSE

Zwickauban rekordidő, 12 hónap alatt építették újjá és adták át a múlt év végén a 2,5 km hosszú Wildenfelser utat, az egyik legfontosabb, városból kivezető utat. Néhány nappal előtte készült el a Lipcsei út nevű főútvonalszakasz is. Mindkét utat leállósávval látták el, amely előfeltétele a későbbi gyorsforgalmú úttá való nyilvánításnak. A vezetékhálózat teljes felújításán kívül a korszerű közvilágítás is elkészült.

*

Új, nagyhatású oltóanyagot kísérleteztek ki a jénai állatbakteriológiai intézetben a szarvasmarhák növekedési betegségei ellen. Ez az első oltóanyag, amelyet a takarmánnyal együtt adhatnak a borjúknak, s ez az iparszerű állattartásban nagymértékű könnyítést jelent.

ЛЬВОВСКАЯ ПРАВДА

Lvov egyik és legtöbb fiatalt foglalkoztató gyára a televíziós képernyőgyár. Az elmúlt időszak alatt végzett kiemelkedő munkájával a gyár fiataljai elérték, hogy üzemük megkapta a „Komszomolisták Üzeme" kitüntető címet.

Lvovban igazi havas tél uralkodik – adja hírül a Lvovszkaja Pravda –, a téli sportok kedvelői igazán nem panaszkodhatnak. Szovjetunióban az idei tél technikai újdonsága az a Lajka típusú motoros szánkó, amely óránkénti 45 kilométeres sebességgel is siklik a havon.

СЛИВЕНСКО ДЕЛО

A Szlivenszko Delo rövid tudósításokban számol be az egyes kulturális intézmények 1974. évi eredményeiről. Így a „Georgi Kosztov" drámai színház örömmel jelentette, hogy az éves bevételi tervének eleget tett. A látogatottság a tervezett 93 000 nézővel szemben 93 678 volt december közepéig, a bevétel pedig 50 000 leva helyett 50 661 leva. A társulat azonban az anyagi terv teljesítésen felül leginkább annak a nagy érdeklődésnek örül, mely megmutatkozott az év folyamán. Fokozatosan emelkedik a színházlátogató közönség száma, s így reménykedve néznek a jövő elé.

A mezőgazdaságban kiemelkedő a „Petko Enev" Tsz-szövetség eredménye. A nova-zagorai szövetség az év kezdetétől a szliveni, tolbuhini, jamboli, sztrazagorai, burgaszi és haszkovoi termelőszövetkezetek részére 1 513 000 naposcsirkét biztosított keltetőüzeméből a Kanadai Leghorn és a Hempsir fajtákból. A kelési átlag általában 80 százalékos volt. A keltetőüzem kollektívája nagyon jó munkát végzett, mert a 69 000 leva bevételi tervükkel szemben december elejéig 80 000 levát értek el. Év végéig további 58 000 naposcsirkét adtak át a lakosságnak.

GLAS SLAVONIJE

A vojvodinai tanács 290 millió dinárt szavazott meg, illetve biztosít arra, hogy 1978 végéig a mintegy 580 km hosszú Duna–Tisza–Duna csatornán, mely a legnagyobb Jugoszlávia területén, a szükséges munkálatokat elvégezzék. A csatorna medréből eddig 122 millió köbméter földet emeltek ki, s összesen 247 különböző vízügyi építményt – hidakat, vízelvezető csatornákat, kikötőket, hajóállomásokat, védőgátakat stb. – létesítettek.

A dárdai élelmiszeripari dolgozók 43 tagú csoportja az év végén több napot töltött Magyarországon. A csoport tagjai megismerkedtek a fővárossal, valamint a Dunántúl területén lévő nagyobb kiránduló helyekkel, mint a Balaton, valamint Siklós, Harkány. Nagy elismeréssel beszélnek a vendégszeretetről a sok érdekes és tanulságos látnivalóról.

Új magyar film

Bekötött szemmel

Az igazság hite avagy a hit igazsága

Kovács András ismét a „Hideg napok" eseményeihez nyúlt vissza legújabb filmjében. A kor: 1943. A helyszín: Ukrajna és Budapest. A főhősök: a Káplán, aki a doni vereség után menekülő 2. magyar hadsereg egyik tábori lelkésze, és Balog, a halálraítélt katonaszökevény. A film kettőjük moralitás-drámája.

A káplán sorsát a honvéddal való találkozás fordítja másféle irányba. Balog, a fogoly kaposvári asztalos a mindennapi gondolkodás, a józan ész szintjén rájön, hogy ez nem az ő háborúja, ő nem akart katona lenni, s joga van hazamenni várandós feleségéhez. Sehol, sem a magyaroknál, sem az oroszoknál – akiknek megadja magát a hazatérés reményében – nem értik, nem fogadják el hajthatatlan konokságát. Szinte a puszta létezés szintjén mozogva is cselekedete az adott helyzetben történelmileg pozitív tett, mivel egy fasiszta hadseregből szökik meg. Ideológiával nem rendelkezik, ez a hadifogságban lesz nyilvánvaló, ott is kizárólag a hazatérés izgatja, nem a történelmi cselekvés, a harc vállalásának lehetősége.

A Káplán egy ideológián belül vívja meg a maga harcát; ő hivatásánál fogva is felülemelkedik a partikuláris lét szintjén. Olyan ideológiát szolgál, mely számára a szenvedőkiszolgáltatott embert jelenti. A kiskatona példája nyomán ő is kénytelen föltenni léte alapkérdéseit, s nyomban antinómiával találja magát szemközt, hiszen mit keres a szeretet vallásának papja az emberiség vágóhídján? Nyomban recsegni-ropogni kezdenek a fiatal pap értékrendjének alappillérei; a mélységbe nézett, és a mélység visszanézett őrá.

A történelmi cselekvéshez vezető út egyik legfontosabb lépése az érzelmi azonosulás valamilyen céllal. Ennek a célnak bizonyos konkrétsággal, racionalitással kell rendelkeznie. A káplán a kezelőorvosával folytatott beszélgetése során megfogalmazza: ő csak a hit alapján tud és akar választ keresni. Az erőszakos célokat – a háborút – szolgáló vallásos ideológia azonban csak teljesen cinikus, vagy teljesen naiv azonosulást tesz lehetővé az ideológiával, a szervezettel. Az előbbi magatartás példája a kórházvonat idős lelkésze, az utóbbira a Káplán kezdeti naivitása. Kovács András hőse akkor lenne szabad, ha racionálisan tudna cselekedni, és akkor válik kiszolgáltatottá, mikor érzelmi motivációi vezérlik. Aktívan csak érzelmi motivációval cselekedhetünk; de ha olyan ideológiával kötelezzük el magunkat, mely feltétlen „hitet", kételkedésmentes azonosulást követel, a személyiség szabadsága, autonómiája vész el.

A rendező egy olyan ideológia és mozgalom szükségességét fejezi ki, mely *értelmi* megfontolásokra támaszkodva válthat ki azonosulást a célokkal. A hit és igazság dilemmája a Káplán személyiségének skizéséhez vezet, ám lehetősége adott, hogy magára találjon egy új értékrend talaján. Érdekes, hogy Kovács filmje is, miként a *Hószakadás* is a II. világháború határhelyzeteiben kutatja az aktuális történelmi cselekvés lehetőségeit-szükségességét. A Bekötött szemmel kulcskérdéseit pedig Jancsó öt éve fogalmazta meg Sirokkó című filmjében. S ez Kovácsot is elmélyültebb elemzésre kötelezi.

S. A.

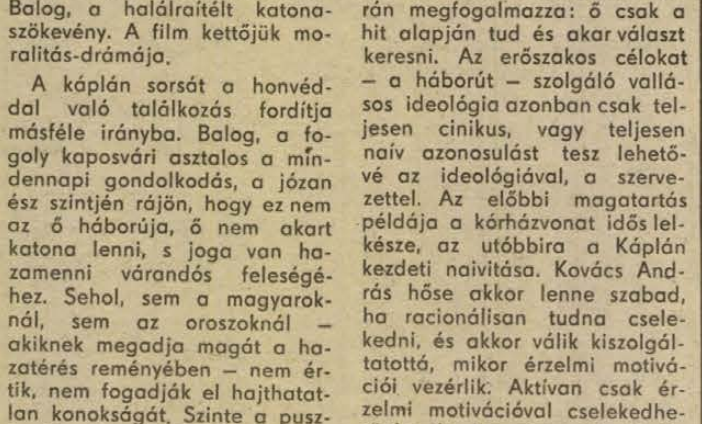

Jelenet a filmből.

A Pécsi Balett a további műfaji újatkeresés útján

Gondolatok néptánc-formában



Három amatőr néptánc-koreográfus kísérlete Merész ötletek

Az újév körüli pécsi kulturális eseményeket sokáig több száz kilométer széles ködtenger választotta el a fővárostól és éppen erre az időre esett a Pécsi Balett egyik bemutatója. Az együttes lelkes budapesti híveit azonban ez sem riasztotta el attól, hogy áthatoljanak rajta és megnézzék hogyan gondolkodnak a pécsi táncosok néptáncformában. Ez annál érdekesebbnek ígérkezett, mert az újításairól ismert együttestől jogosan vártuk el, hogy ismét komoly művészi eseménnyel lep meg, ahogy ezt immár 14 éve teszi.

Ez így is történt, de hozzá kell tenni, hogy eddig szokatlan módon. Az együttes vezetője, a szintetikus formák után kutató Eck Imre, a balett és a néptánc közelítésének gondolatából kiindulva, három tehetséges amatőr néptánc-koreográfusnak felajánlotta ragyogó felkészültségű hivatásos balettegyüttesét nyersanyag gyanánt: próbálják meg néptáncformát öltő gondolataikat most balettre gyúrt testekbe beletáplálni, illetve a balett-technikában felnevelkedett táncosok kíséreljék meg átvenni és híven továbbadni a néptáncformában fogant üzenetet. Érdekes és tanulságos kezdeményezés ez a nagy táncos szintézisek felé mutató korunkban.

●

Timár Sándor *Etüdök* c. bevezető táncsorozatához Sebő Ferenc állította össze a zenét erdélyi magyar és román motívumokból. A Bartók Együttes koreográfusa itt egy enyhén dramatizált, inkább divertissement-jellegű néptáncszvitet alkotott, amelynek fehér-fekete (és egy kicsit piros) jelmezkeretében a kedves mozgású Barát Ildikó és a nagytechnikájú Gallovits Attila vezette a táncfüzért összekötő hangulatvonalat. A dinamikusan táncoló fiúcsoportból a magyar néptánc „legényes technikája" talán legjobban Körmendy László testében talált magára.



Murányi Zsófia felvételei.

●

A Nemzetiségi Néptáncegyüttes koreográfusa, Kricskovics Antal *Dionüszoszát* (Gelencsér Ágnes forgatókönyvére és Simon Zoltán zenei szerkesztésében) hitelesnek éreztük, bár az újgörög néptánc és az ógörög tragédiák kórusmodulatainak egymáshoz való viszonyát érdemes volna még mélyebben elemezni. Magyar szemnek harmónikusan hatott a kompozíció, különösen a kórusmunka, amely a hódító és a leigázottak között feszülő drámának mozzanatait meggyőző költői egyszerűséggel jelenítette meg. Itt külön kiemelkedő Uhrik Dóra Agauéja – egy széles táncos skálán mozgó, önmagát teljes színpadi érettségében adó művész alakítása.

●

A Vasas Központi Együttes koreográfusa, Györgyfalvay Katalin *Montázsa* (ugyancsak Simon Zoltán zenei szerkesztésében) talán az est legközvetlenebbül ható kompozíciója volt. A szerző az élet nagy pillanatairól beszél, születésről, szerelemről, halálról, az egyénről és a társadalomról, és mindezt a valóság-boncoló és újraalkotó művészet jogán szembesítve, párhuzamosítva, időben és térben egymásra montírozva, mintha az egyéni életeket a társadalom tarka kaleidoszkópján keresztül látnánk. Ez az audiovizuális jelenetsor, amelybe olykor a csend is beleszól, alig egy negyed óra alatt villan el.

●

Nem hagyható említés nélkül Gombár Judit jelmeztervező, Végvári Zsuzsa asszisztens és Léka László maszkmester munkája, amely nagyban hozzájárult az est sikeréhez.

A Pécsi Balett a fenti műsorral ismét hatalmasat lépett azon az úton, amelyen születésekor elindult és amelyet azóta sem hagyott el – az újtól való visszanemriadás, a merész ötletek, az esetleges megnemértés rizikója vállalásának, a gondolati és műfaji újatkeresésnek az útján.

Dienes Gedeon

A képernyő előtt

Vacsora és haditorna a hadiszálláson

Az elmúlt napokban különböző hadiesemények kötötték le figyelmünket az esti főműsorban. Szerdán a *Vacsora a hadiszálláson* c. tévéjátékot láthattuk. Száraz György már az elmúlt év júniusában felkeltette érdeklődésünket a *III. Béla* című drámával. A jól sikerült történelmi dráma alapján „biztattuk" is a televíziót: érdemes lenne az angol és egyéb történelmi sorozatok mellett többet foglalkozni a magyar történelemmel.

Száraz György mostani tévéjátéka még jobb volt, mint a III. Béla. A Vacsora a hadiszálláson tudomásunk szerint a Világos és Arad közötti időszaknak – Nemeskürthy Istvánnak egyetlen sorsot felvillantó műve kivételével – eddig még drámában feldolgozatlan történelmi pillanatát állítja a középpontba. A szabadságharc tábornokai még nem ismerik a döntést. A cári hadsereg foglyai, vagy inkább vendégei. Nagyszerű alkalom ez a történelmi pillanat a drámaíró számára, hogy egyénileg is jellemezze a tábornokok indítékait és állásfoglalását, a forradalomhoz és a szabadságharchoz való viszonyukat, ugyanakkor pedig megmutassa bennük a forradalomnak egyénen túlmutató történelmi erejét. A tévéjáték csúcspontjai azok, ahol a személyes ítéletek és sorsok nemzetivé és történelmivé válnak; ezeken a pontokon Száraz György műve katartikus erejű. Megragadta figyelmünket a tévéjáték gondolati igényessége, letisztult történelemszemlélete és a szerkezeti, dramaturgiai, nyelvi tisztaság, világosság. A képi megfogalmazás, Hajdufy Miklós rendezése is ezt emelte ki, s ezt szolgálták a kitűnő színészi alakítások.

A Vacsora a hadiszálláson után még inkább reménykedünk, hogy *rendszeresen* és magas színvonalon foglalkozik televíziónk a magyar történelem jelentős eseményeinek megformálásával, a mának szóló tanulságok felmutatásával.

*

Csütörtökön az *Egy óra múlva itt vagyok* IX. részével új fejezetet nyitott a tévé Láng Vince történetében. Ennek állt középpontjában az ünnepség, a hadijáték. Az új részlet minden szempontból szervesen kapcsolódik az első sorozathoz, most is az erősebb színek, a sarkítottabb fogalmazás a jellemző. A harsányabb, feszítettebb, „szórakoztatóbb" megformálás lényegét higító veszélyeit előnyösen ellensúlyozza az ironizáló, helyenként karikirozó jelleg.

Némi derültséget kelthetett, hogy több szereplő „átköszönt" az előző esti tévéjátékból, különösen Inke László és Madaras József „színeváltozása" volt feltűnő. Tudjuk, a különböző műsorok felvételei más időszakokban készülnek, s az ilyenfajta „áthallásokat" nehéz elkerülni. Mégis érdemes lenne a műsorszerkesztőségnek jobban figyelni erre is. Különösen, ha két egymást követő nap főműsoráról van szó...

Láng Vince történetének további alakulását érdeklődéssel várjuk. Az első új rész után még ne ítéljünk elhamarkodottan, csak jelezzük: a jelenhez közeledve a film eddigi ábrázolási eszközei nem biztos, hogy megfelelők lehetnek...

Szederkényi Ervin

Kiállítási krónika

Vendégművészek bemutatkozása

Az év első két kiállításán vendégművészek anyagát láthattuk. A Kisgalériában mutatkozott be Tardi Sándor grafikáival. Tardi a fővárosban él, s egyaránt hódol a költészetnek és a képzőművészetnek, bár az Élet és Irodalom hasábjain eddig többnyire grafikáival találkoztunk.

Mezőkövesden született, s itt volt első kiállítása is. Érdekes azonban, hogy mezőkövesdi és parasztszármazása ellenére nincs kimutatható kapcsolata művészetének a folklórral.

A főiskolán Hincz Gyula tanítványa volt. Ez inkább csak fölényes vonalkezelésén, mesterségbeli fölényén érződik.

Képszerkesztésében eredményesen használja a korai kubizmus eredményeit, de képi világát elsősorban az határozza meg, hogy versben is gondolkodni tudó, költő ember teremti e képeket is.

Témái mindig figurális ihletettségűek, ám feldolgozásuk igen távol esik attól, amit konzervativizmusnak nevezhetünk.

A grafikák legkülönbözőbb műfajait vonultatja fel a Kisgaléria-beli kiállítás, mintegy annak bizonyságaként, hogy a technológiai ismeretek mellett egységes jelrendszerrel is rendelkezik alkotójuk. A sokféleség demonstrálása indokoltnak is tűnik olyan alkalommal, amikor először mutatkozik be egy városban az illető képzőművész, mégis felemlítenénk, hogy a kamarakiállítótermekben el sődlegesen az olyan jellegű kiállítások hatnak, amelyek megközelítőleg azonos probléma, műfaj, vagy közlendő, megoldására, esetleg körüljárására vállalkoznak.

Négyéves működése során igen szép eredményeket ért el a Színház téri Kisgaléria. A továbblépés lehetőségét abban látjuk, hogy mind többször kellene helyet adni tematikus igénnyel válogatott kiállításoknak, sorozatoknak.

Gáyor Tibor kiállítása a József Attila Művelődési Házban már egységesebb hatást kelt. Vállalva a színvonalbeli egyenetlenséget is, azonos formaproblematika változatos megközelítését adja a színes szerigráfiákból válogatott anyag.

Gáyor rendszeres kiállító Európa galériáiban. Mindenkor a legmodernebb irányzatok követője és propagálója – bár sosem követője, hisz munkássága szerves része a modern képzőművészet kifejezésbeli változásainak. Kiállításának anyaga mégsem hatott újdonságképpen. Azt a világot demonstrálja, amit a Pécsi Műhely tagjainak kiállításain ismertünk meg városunkban.

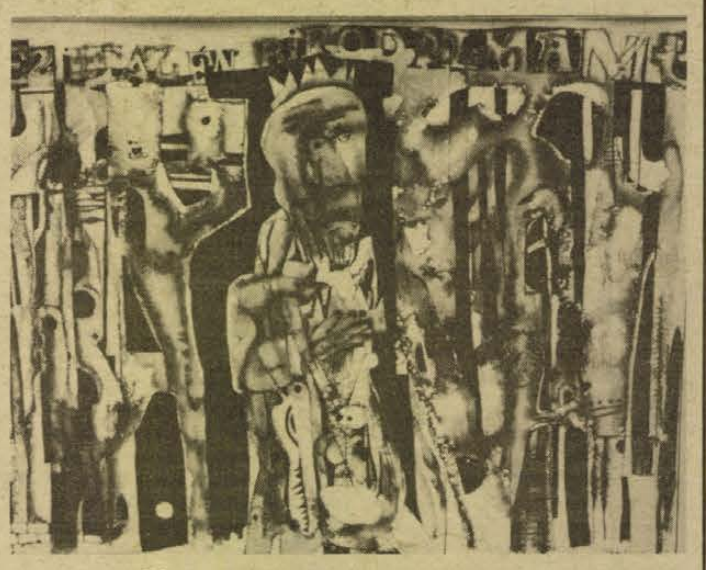

Tardi Sándor egyik alkotása a kiállítási anyagból.

— bl —

Grain András

Emlékezések

Radnóti Miklóshoz

Vádolok

bűzlött a nemzet
tépett rongyotokba mart
s arcotokba
mely emberséget takart

vonult a had
hajszolt állat gyanánt
s megvádoltátok
a förtelmes halált

A 3. stáció

fénylett a nap
és fényelhetett volna még,
de rácsot szögelt a nemzet
és töviskoronát fejedre,
s a harmadik stációnál
a halál förtelmes arca rádmeredt
Mohácsnál



Radnóti intelmei

vakabbak
már hogy is lehetnénk
mikor a múlt már
csak ködlő homály,
s mi előttünk jár
tudni kéne még
hogy csináljuk
hogy ne úgy mint rég
mint mindig rosszul
a vad történelemben
hogy csak előre
ne háttal
ne is szemben
ne is „fejjel"
ne is vakul
ne is ostobán
csak jól
de mindig úgy
igazán
igazán
talán
lehet még

Állomás

itt áll a talapzat
hős vértől pirosult gyásztér
Mohács
a farkasorditásban
Radnóti gyötört szoboralakja

földre rogyott költészete
mementó
hogy a gonoszt
ne hagyjátok szétzülleni a világban
hogy a jóság kútjánál áldozzatok
s hogy az ember ábrázata
ne torzuljon többé
vadállattá

úgy legyen



Nászay Csilla rajza

Szécsi Antal

Százlábú

Kettővel sántikál
Vigyázban áll néggyel
Kilenc erejével
szaladgál hét léggyel

Tizenöttel gáncsol
Flancol harmincnyolccal
Versenyt hat baljával
lót-fut hét végén pókkal

Korzóz nimbuszokkal
hússzal velük lebzsel
Keresztben kettővel
hét kukacot kedvel

Három jobbja lohol
féreg néppel briddzsel
Satnya századikkal
lépést tart egy viccel

Ádám Erika

Holdének

Mint a hold jó felhők mögül
Előbukkansz ruhák közül.
Forrás voltál
— Oltom szomjam —
Étel voltál —
— Éhes voltam —
Megettelek, megittalak,
Tenyerembe ringattalak,
Fényes holdat felhő fedi
Ne siess úgy felöltözni
Éjszakára maradj nálam
Száddal hütöm le a lázam.

D. Gál Antal

Panoráma...

A sikságokon
se galamb
se pásztor
rádioaktiv békegyülést
vetit a délibáb

Mécs László

Mondja, ez a kutya Spániel?

Döcét kiütötték. Na nem most, valamikor régen. Döce, a félelmetes balegyeneseiről híres bokszoló a hatalmas horogtól megtántorodott és igen messze esett a ringtől, — egyenesen ide rogyott a külvárosi pályaudvar büféjének fülledt, dohányszagú világába, s azóta sem tudott feltápászkodni. Hiába hadonászott a sors homokzsákja ellen, nem volt szerencséje, — csak kódorgott éveken át. Azóta — van annak már harminc esztendeje — ebbe a kocsmába jár. Szenet hord fel a pincéből. Befűt. Néhányszor rárak a tűzre, majd dolgavégeztével visszaül a behemód vaskályha mellé melegedni. A tagbaszakadt ember előrehulló ősz haja alatt jellegtelen gumiarc, borostállott. Fogatlan száját recsegő motyogás hagyta el. Az álla volt csak a régi kerekded, akár egy sarjadzó sárgadinnye. Vonallá összeszűkült szemével kábán nézett a semmibe. Az asztalára rakott poharakat egy hajtásra fel szokta hörpinteni. Nem is néz fel ilyenkor, ki rendelte, meg sem köszöni a fröcscsöket.

A majdhogy nem véznává aszott egykori nehézsúlyú bajnok azon a késő őszi lucskos délelőttön is ott gubbasztott a tűzhely mellett, amikor a söntésnél valaki felolvasott valamit az újságból. Értékes jutalomról volt szó. Ez érdekelte Döcét. Oda is botorkált a férfihez, kérlelte, olvassa el még egyszer: hátha ő nyerte el a nagy jutalmat.

— Te, Döce? — röhögött a férfi.

— Na, olvasd fel a bajnoknak — noszogatták a férfit a többiek.

Érdes hangján ismét rázendített a férfi: „Eltűnt zsemlyeszínű spánielem. Különös ismertetőjele: jobb mellső lábán fehér folt,, nyakán meggyszínű, rézveretű nyakörv. Megtalálója vagy nyomravezetője értékes jutalomban részesül. Mányoky, Rózsa utca 12."

A bajnok mindent megértett, csak azt nem tudta, mi az a spániel. Meg is kérdezte.

— Egy kutyafajta. Hosszú, göndör a szőre, lelógó a füle. Most már okosabb vagy?

A bajnok szutykos arcán mosoly suhant át.

— Minek örülsz?

— Semminek — mondta és visszaódalgott a helyére. A jutalomra gondolt: egy nagy ebéd! Á, ezer forint! Hogyisne, kettő, talán háromezer... A bajnok boldog volt. Öklét összeszorítva néhányszor gyors horgokat ütött a levegőbe. Fújtatott is hozzá, mint azelőtt a szorítóban. Elmotyogta még egyszer a címet: Rózsa utca 12.

Kisvártatva mindent elfelejtett, még az értékes jutalmat is. Elszundikált. Úgy fél esztendeje nem aludt ágyban, le sem dobta ruhának nevezett vackait. Akkor is kórházban volt. Megverték. Négyen voltak. Tartoztak egy üveg bor árával. Döce kérte a pénzt, azok meg jól helybenhagyták.

A bajnokot álmából egy vasutas riasztotta fel.

— Pattanj bajnok, csomagot kell cipelni! — rikoltotta az egyenruhás ember.

Az öreg fogta a két bőröndöt és nekilódult. Jónéhányszor meg kellett állnia. Tüdeje sípolt, akár a gumibaba a játszó gyerek kezében. Reumás karja a csomagok súlyától majd ki szakadt. Mégis cipekedett. Tudta, nem jár rosszul: kap néhány forintot. Valahogy elvergődött a megadott címre.

Visszafelé jövet megéhezett. A hordárbérből vett egy kevéske kolbászt és kenyeret. Az egyik nyitott kapualjba gugyult le, hogy sebtében elfogyassza az elemózsiát. Ekkor jelent meg a kutya. Először elkergette, de az, csak visszajött. A bajnok szokásához híven fel sem nézett a kutyára, amikor az ismét hozzásomfordált, csak az állat lábára lett figyelmes: fehér hosszanti csík... — eszébe jutott az újsághirdetés.

— Csak nem? — dünnyögte. Tekintete felkuszott a kutya nyakára: meggypiros szíj volt azon, arany cirádákkal. Oda is dobott egy katonát a töltelékből, bár szörnyen sajnálta. A kutya farkcsóválva elfogadta. Közelebb húzódott az állathoz, igaz annak esze ágában sem volt elszaladni. Tűrte a bajnok simogatását. Egy óvatlan pillanatban még a maradék kolbászt is kikapta a kezéből.

— Belerúgok az etetődbe, hogy a gazdád sem ismer rád! — recsegte Döce, de nyomban meggondolta magát. Tán, mégis az a bizonyos kutya?! Aztán meg azon töprengett, valóban spániel-e? Mert ha igen, akkor mától minden megváltozik. A kutyát az ölébe fogta, és kicsoszogott az utcára.

— Mondja, ez a kutya spániel? — fordult az egyik járókelőhöz.

— Miért, minek nézi?

— Spánielnek — mondta önérzetesen a bokszoló.

— Akkor miért kérdi?

— Csak úgy... dörmögte az öreg. Kabátzsebében kotorászva ráakadt egy jókora darab zsinegre. Azt kötötte a nyakszíjra, majd komótosan, együtt elindultak a Rózsa utca felé. A bajnok tudta, hogy a megadott utca messze van innét. Egészen fenn a hegyen. Ott, ahol a módosabbak laknak. Még régebben, a másik pályaudvarról, arra a környékre is cipelt néhány csomagot.

Döce útközben tűnődve bámulta a kutyát. Szép kutya volt. Úri kutya. Becézgette is időnként a ficánkoló négylábút: így kis kuvasz, meg úgy... Mennyire örül majd a gazdi... Valójában azonban a bajnokot egyáltalán nem érdekelte sem a kutya, sem a gazdája. Egy izgatta: a jutalom. Éhes volt fenemód. Összetódult a nyál a szájában, ha arra gondolt, hogy abból a rengeteg piroshasúból — amit majd kap —, mennyi mindent vásárol a kricsniben. Először iszik egy nagyfröccsöt. Aztán eszik két adag bablevest, csülökkel, majd jó lucskos töltöttkáposztát rendel. Nem is azt! — egy vájdling csirkepaprikást nokedlivel, meg palacsintát. Végül jöhet az a néhány üveg sör. Cigarettát is vesz. Azonmód tett egy fogadalmat: mától kezdve nem szív több csikket. Végül mégis úgy döntött, hogy a nagyobb, mondjuk három centis bagókat, ha rákakad, elszívja.

Kora délután lehetett, mire megérkezett a ház elé. Nagy villa volt. Kőkerítését vadszőlőindák hálózták be. Csöngetett. Nagysokára női hangon szólalt meg a fal:

— Ki az?

Döce körülnézett. Egy pillanatra megriadt, de mindjárt felfedezte a kis rácsozatot a kerítés falán, onnan jött a hang.

— Döce. A bajnok.

— A művész úr pihen. Nem lehet zavarni.

— De a kutya...

— Azonnal szólok a mesternek.

Az öreg remegett az izgalomtól. Úgy érezte magát, mint versenyző korában a menetet indító gong megszólalása előtt. „Értékes jutalom" — ez zakatolt tompán, mint egy balegyenes a fejében. Pénz, sok pénz, mert egy úrikutya ugye nem ötven krajcár. Fröccsök zamatát érezte. Gőzölgő füst illatú csülkös, kolbászos bablevesekbe szippantott, jéghűtött sörök könnyű habját törölte le szájáról szutykos kezével...

Maga, a mester jött ajtót nyitni. Rá sem nézett a bajnokra. Csak a kutyájával törődött. Ölelgette, becézgette. Az öreg már azt hitte, humbuk volt az egész. Azon töprengett, behúz egyet a pasasnak, amikor az nagysokára bemutatkozott.

— Mányoky Gedeon, zongoraművész.

— Döce vagyok.

A művész úr bekísérte a nagy hallba. Hellyel kínálta. Leült. Aztán a mester egy pillanatra kiment a szobából. Kisvártatva két nagy, aranyszegélyű pohárral és egy üveg konyakkal tért vissza. Jól kezdődik — állapította meg Döce. A mester egy ujjnyi italt töltött a poharakba. A bajnok szólni akart: legalább még egy kicsit, de meggondolta magát, és a zongoraművész sem hagyta szóhoz jutni. Véget nem érő hálálkodásba kezdett: Vannak még rendes, becsületes emberek — ismételgette, aztán azt is mondta: mennyi mindent jelent neki a Floki, — mert úgy hívták a kutyust. Azt azonban Döce már nem hallotta. Egyáltalán nem érdekelte a dolog. Üres poharát szorongatta göcsörtös ujjai között. Végre ismét töltött a házigazda, majd a bajnokhoz fordult.

— Ha megengedi, eljátszom magának Csajkovszkij b-moll zongoraversenyt, opus 23 — mondotta a mester.

— Persze, csak játsszon nyugodtan — biccentett jóváhagyóan a bajnok.

A mester szertartásosan a zongorához ült. Döce egy ideig figyelte a zongorista ujjainak könnyedségét, később azonban már csak a konyakosüveget bámulta meredt tekintettel. Amikor észrevette, hogy a mester szemét behunyja, húzott is jókorát az üvegből.

— Mennyit kell szenvedni ezért a jutalomért! Itt ez a zene is... Adja ide a pénzt, és már itt sem vagyok — majszolta el a szavakat.

A mester befejezte a játékot. Felállt. Mélyen meghajolt, ahogy az illik, de ezúttal a taps elmaradt. Döce mereven nézte a zongoristát, aki csak ennyit mondott:

— Akkor végeztünk is volna.

— És az értékes jutalom? — kérdezte döbbenten a bajnok.

— Jutalom! — kiáltott sértődötten a mester. — Kell ennél nagyobb jutalom! Eljátszottam magának, egyedül csak magának Csajkovszkij b-mollját. Tudja, hogy Párizsban, Londonban, Varsóban, Tokióban és nem is tudom még, hány helyen, jelentős összeget fizettek egy-egy jegyért, hogy ezt a zongoraversenyt az én interpretálásomban hallhassák?! Államfők, közéleti személyiségek foglaltak helyet a koncerttermekben. Hát nem érti?

Így volt igaz: Döce végképp semmit sem értett —, éhes és szomjas volt, ráadásul egy huncut fillér sem volt a zsebében.

A bajnok még mondani akart valamit, de csak legyintett, aztán lehorgasztott fejjel kikóválygott az utcára. A ház szegletében jókora cigarettacsutkát vett észre. Felvette. Rágyújtott. Közben megeredt az eső. Döce az eresz alá húzódott. Dünnyögve nézett fel az egérszürke égre.

— Te mocsok, te mocsok ősz...

Felmentem a miniszterhez

Az úr — akinek valamiért nem cserélték ki a kávéfőzőjét — indulatos volt, és gyengébbnek érzett érvei alátámasztására olykor verte a pultot. Az indoklást, a magyarázatokat egy kézmozdulattal félresöpörte — és végül akkora lendülettel távozott, hogy bízvást hihette a szépszámú közönség: most aztán meg sem áll a miniszterig...

„Felmegyek a miniszterhez. Fel én bizony, ha addig élek is, nem vacakolok itt mindenféle igazgatókkal. Akkor majd meglátják... majd megtudják... majd megkapják..."

Hm. Nem is rossz ötlet. Vajon hány helyen és hányszor hangozhatott el ez az utolsó tromf: felmegyek a miniszterhez? Hányan és milyen ügyekben vették a fáradtságot, hogy felutazzanak, vagy akár csak tollat ragadjanak, hogy a legmagasabb helyen — miniszternél, minisztériumban — keressék az igazukat?

Úgy döntöttem én is, — felmegyek a miniszterhez.

Budapest, Vigadó utca, Belkereskedelmi Minisztérium. No, csak határozottan, egyenes tartással és merészen, mert a tétova ember már az első akadálynál elbukik. A portán simán bejutok, már kocog is velem felfelé a páternoszter. „Félemelet következik", aztán ahogy az első emelet szintjéig emelkedik a fejünk, látom a nagy barna ajtót a felirattal: miniszter.

Hát itt lennék.

— A miniszterhez... — próbálom elkapni az első arrajárót, mert akkora merszem azért nincs, hogy bekopogjak.

— Várja önt?

— Nem, csak azért, hogy...

— Sajtóosztály harmadik emelet...

— Magánügyben...

— Panasziroda lent a bejárattól balra...

Most így utólag meg kell vallanom, hogy szántszándékkal jártam végig ilyen naivul az utat — ahogy a felindult igazságkeresők is tennék, teszik. Mert jól tudom, ha valóban komoly, országos problémát érintő ügyben keresem — megtartva a hivatali utat — eljutok és bárki eljuthat a miniszterhez. Hitem és gyakorlati tapasztalataim szerint semmivel sem nehezebben, mint mondjuk egy nagyvállalat igazgatójához. Így viszont, — ha már a legfelsőbb szinten szeretném rendezni dolgaimat, a panaszirodába irányítanak. A levelek is nagyjából hasonló utat járnak be: akadálytalanul eljutnak a miniszter „előszobájáig", ott megállapítják, hogy melyek azok az ügyek, amelyekhez Szurdi elvtárs személyes döntése, intézkedése szükséges, azt ő kapja kézhez — a többi a minisztérium megfelelő osztályára, nagyobb részben a panaszirodára kerül.

Panasziroda, a bejárattól balra. Ide került többek között az a belkereskedelmi miniszternek címzett levél is, amelyben egy férfi felpanaszolja: Miskolcon az egyik étteremben elutasították azzal, hogy nem tudnak ebédet adni, mert csoportot várnak... Bosszantó ügy, nem mondom, — de vajon hová fordul majd az ebéd nélkül maradt mérges vendég, ha az életben ennél egy kicsikét nagyobb problémája akad? Még feljebb? És még az sem bizonyos, hogy elégedett volt a válasszal — a panaszt természetesen kivizsgálták, a levelet megválaszolták —, mert kiderült, hogy nem neki volt igaza...

Az a levél Pécsről érkezett a minisztériumhoz, amelyben egy pécsi apuka pótcumit kért a pirex cumisüveghez, mert sehol nem tudott hozzájutni. (Szereztek neki.) Egy magas beosztású, már nyugdíjas vezető arról kívánt tájékoztatást kapni, hogy miért ugrott fel olyan magasra a kristály-molyirtó ára? (Megválaszolták, részletesen ismertették az okokat.) Árkérdésben egyébként is elég sok levél érkezik, a kérdezők természetesen választ kapnak — kivéve az olyan levelekre, amelyekben például azt tudakolják, hogy miért 20 forint most a zsír ára, amikor a háború előtt tíz fillér volt...

Megvallom, egy kicsit irigykedve gondolok arra a levélíróra is, aki minisztériumi szinten kívánta megtudni, hogy miért nem lehet nálunk szentjánoskenyeret kapni. Istenem, ha csak ennyi lenne a gondunk...

Az idézett példák kuriózumok, az ideérkező levelek többségére azért nem ez a jellemző: évente ötezer körüli panaszt, kérést, reklamációt inteznek itt, s amint Szegedi György, az iroda vezetője elmondta —, ezek nyolcvan százaléka jogos, alapos panasz —, ha egy részük nem is igényli, hogy legmagasabb fórumon foglalkozzanak vele.

Az emberek az égvilágon mindent igyekeznek tudatni a kereskedelem vezetőivel: írnak, ha hosszabb időre eltűnik egy-egy áru a polcokról (országos gond lett, s a levelekből is kitűnik a fürdőkád-hiány), írnak, ha az áru minőségét kifogásolják (a legtöbb probléma a garanciális szervizhálózatban és a kereskedelmi egységekben a minőségi reklamációknak az előírásoktól eltérő, szabálytalan intézéséből adódik), írnak, ha úgy érzik, hogy valahol becsapták őket (elsősorban a vendéglátóiparban adódik ilyen), írnak, ha a kereskedők nem éppen a kedves vevőnek kijáró hangot használják velük szemben, írnak, ha nem kaptak ajtópántot, zsilettpengét, ásványvizet, ha nem veszik vissza az üres üvegeket, ha nem tudják kicserélni a camping-gázpalackot...

Egyetlen levél sem veszhet el — akár egyenesen a miniszterhez címezték, akár nem — és minden bejelentésnek utánanéznek — amit közérdekűnek tartanak — és aminek tudnak... Mert miért éppen őket kerülnék el az alaptalanul áskálódók, az ily módon névtelenül bosszúállni akarók?

A levelekbe foglalt és személyesen bejelentett panaszok összegezéséből, elemzéséből hasznos tapasztalatokat vonnak le a szakemberek — a gondokról kapott jelzések tulajdonképpen kereskedelmünk negatív tükörképét adják. Negyedévenként jelentés készül a panaszirodához érkezett bejelentésekről — azért, hogy a minisztériumi vezetők ily módon is tudomást szerezzenek a lakosság észrevételeiről — és megfelelő intézkedéseket hozhassanak...

Hasznos információk kerülnek „fel" innen a panaszirodából... és általában itt mondják el gondjukat-bajukat azok is, akik „egyenesen a miniszterhez" indulnának...

Ide a végére egy szép hatásos befejezést szántam: eljutottam a miniszterhez és elmondta, hogy a lakosság panaszaival, bejelentéseivel megnyugtató módon, lelkiismeretesen foglalkoznak a minisztériumban.

„Lejjebb adtam." Nem jutottam el hozzá, nem mondtam. Mégis elintéztem a dolgom.

Íme.

D. Kónya József

A művész és közönsége

Szimpoziumok és közízlés

Örvendetes jelenség, hogy az elmúlt években, különösen 1974-ben, milyen komoly erjedés indult meg városaink kulturális életében. A helyi tanácsok felismerve lehetőségeiket, saját kezdeményezésükre képzőművészeti szimpoziumokat, alkotó táborokat szerveztek a helyi, megyei és az ország más részeiből meghívott művészek közreműködésével.

Az ötletet és az ösztönzést jónéhány évvel ezelőtt a siklósi kerámia-, majd a villányi szobrász-szimpoziumok adták. Igaz, nyomukba jóideig nem lépett senki. Pedig a Képzőművészek Szövetsége nem is kevés energiával igyekezett meggyőzni a városokat: próbálják követni a Baranya megyei kezdeményezéseket! Alakítsanak ki adottságaiknak, vidéküknek megfelelően képzőművészeti szimpoziumokat, alkotó táborokat, hiszen mindez, mint a baranyai példa is bizonyítja, egész sor előnnyel jár.

Vitathatatlan, hogy Siklóson és Villányban sajátos karakterű, sikeres művésztelepek nőttek fel. Utóbbit az UNESCO is támogatja. Villányban egy elhagyott kőbányát kaptak annak idején a szobrászok. A meghívott művészek, köztük több külföldi vendég is, a szabad ég alatt faragják ki műveiket. Elkészültük után – kötetlen körülmények, természetes díszletek között – a szobrok a helyszínen maradtak. A szabadtéri szobor-múzeum így érvől évre gazdagodó gyűjteménnyel várja közönségét. Mindez ma már valóban nem újság, hiszen hallott róluk az egész ország. Ám az „ég alatti múzeumot" azóta is a látogatók tízezrei keresik fel télen, nyáron.

A művészet és a közönség régóta keresett, sajátos kapcsolata bontakozott ki Villányban! Amennyiben a látogatók a nyári hónapokban érkeznek a helyszínre, az egykori kőfejtőbe, alkotó munka közben „érhetik tetten" a szobrászokat. Olyasfajta párbeszéd alakul így ki a művész és közönsége között, amilyenről eddig csak álmodoztak az alkotók.

Villány egy évtized leforgása alatt meggyőző módon bizonyította: szélesebb körben – ha úgy tetszik, tömegméretekben is – elképzelhető a művészet, a művész és a közönség intenzív, elmélyült kapcsolata. A kulturálódásnak rendkívül figyelemreméltó jelensége ez! Értelmeznünk kell felismert lehetőségeit. A képzőművészeti nevelés, ízlésfejlesztés ugyanis egyike legbonyolultabb, legösszetettebb feladatainknak, hiszen tapasztalatból tudjuk, eredményeket elérni csak hosszú idő alatt, és csak szűk körben volt eddig lehetséges.

A villányi, a siklósi példa nyomán tavaly már Nyíregyházán, Egerváron, Kecskeméten, Salgótarjánban, Nagyatádon, Hajdúböszörményben és Kiskushalason is követték vagy az idén követik a baranyaiakat. Kőszobrász, kerámikus, zománc, festő és grafikus, faszobrász szimpoziumok jöttek létre. Ezen a nyáron még nagyobb számmal működnek majd az újkeletű művésztelepek, alkotó táborok az országban. Pezsgő művészeti életet, idegenforgalmat és nem utolsósorban helybéli gyűjteményt, kis múzeumot eredményezhet mindez a rendező városoknak. A meghívott művészek ugyanis, szóbeli kikötés alapján, egy-egy művüket a helyszínen hagyják a vendégként töltött néhány hét ellenszolgáltatásaként.

Terebélyesedik, meghittebbé válik a művész és a közönség kapcsolata. Városaink ily módon utat nyitnak egy igen egészségesnek ígérkező művészeti életnek, mint amilyen már kialakult a szomszédos Jugoszláviában, Lengyelországban és másutt.

A szimpoziumok széles körű terjedése szükségessé teszi azok koordinálását. Az alkotó táborok ügye ma már nemcsak a művészeti életé, de a társadalomé is. Elkerülhetetlenül fontossá vált a társadalmi irányításuk és ellenőrzésük. Ezért is alakult meg az elmúlt hetekben a Képzőművészek Szövetségének szimpoziumbizottsága.

A szimpoziumok jó ügyet szolgálnak! S amennyiben megvan a kibontakozásukhoz szükséges alap, zöld utat kell nyitni előttük. Alakítani az újakat, és új utak, lehetőségek keresésével frissíteni a meglévőket, hogy mielőbb lényeges részévé váljanak művelődéspolitikai céljaink végrehajtásának.

Szémann Béla

A DN MŰVÉSZETI KRONIKÁJA

Pécsi zeneszerző premierje volt tegnapelőtt, csütörtökön este a budapesti Bartók Gyermekszínházban. Várnai Ferenc írta Benedek András: Csudakarikás című gyermekjátékának zenéjét. Ezt a darabot a Pécsi Gyermekszínház után most a Bartók Színház is bemutatta, s a budapesti előadáshoz is Várnai Ferenc zenéjét alkalmazták.

*

A délbácskai magyar képzőművészek alkotóhelyére, a Topolyai Művésztelepre hívták meg Pécsről Barakonyi Klára és Soltra Elemér grafikus, illetve festőművészeket. A két pécsi alkotó január 15-től 25-ig dolgozik majd Topolyán.



Új művésznő szerződött Pécsre. Fodré Erika – képünkön – korábban a Huszonötödik Színházban, majd a budapesti Bartók Gyermekszínpadon játszott. A decemberi budapesti színészvizsgán szerződtették a Pécsi Nemzeti Színházhoz az eltávozott Galántai Aliz primadonna státuszára. Fodré Erika szerepköre a szubretthez áll közel.

*

Arany János balladáit adja elő Petényi Ilona színművésznő január 26-án délelőtt 10 órakor, a Csontváry Múzeumban. Németh József operaénekes pedig áriákkal, dalokkal szerepel a közös matinén.

*

Ismét pécsi művészek állítják ki alkotásaikat Szabadkán. A mostani bácskai tárlaton bemutatkozik a Pécsi Grafikai Műhely, valamint negyven rajzzal Martyn Ferenc. A kiállítás február 15-én nyílik meg.

Bányászzenekaraink I.

Zenei műhelymunka

Látogatás a Mecseki Ércbányászati V. fúvószenekaránál

Nézem a vaskos munkáskezeket, melyek bársonypuhává szelídülnek a szeretett hangszer érintésétől. Nézem a csillogó tekinteteket, amelyek mohó szomjasan olvassák a kottát. Nézem a muzsikusok feszes tartását, amely lágy hullámzásba oldódik az öncsinálta zene édes mámorától. Nézem, elnézem, hallgatom, bámulom őket! — Nyolc órai kemény fizikai munka után a csákány, a munkapad mellől egyenesen idejönnek a próbaterembe, hogy magukba szívják a zene frissítő áramlásait s annak tolmácsolásával megörvendeztessék hallgatóságukat.

Mintegy három évvel ezelőtt szerveződött újjá az Ércbányász Fúvószenekar. Bimbó József, az Ércdúsító Üzem vezetője a régi zenekar maradványaiból és a vállalathoz szerződött szakmunkásfiatalokból olyan amatőregyüttest kovácsolt, amely profi szinten is figyelemre méltó eredményeket produkált az elmúlt három év alatt. A „menedzser" erős keze rakta le azokat a fundamentumokat, amelyre az új karmester felépíthette mai zenekarát. Apáthy Árpád fiatalos lendülettel, sok türelemmel, sosem szunnyadó zenei igényességgel látott munkához. Azóta három év telt el. Megkértük, számoljon be munkájukról, eredményeikről, terveikről:

— 1972 januárjában olyan kialakult együttessel tarthattam az első próbákat, amely már akkor képes volt zenei elképzeléseim megvalósítására. Szervezési ügyekkel nem kellett foglalkoznom, ezt Bimbó József üzemvezető látta és látja el, nagyszerűen. Energiámat így a zenére koncentrálhattam. Sok aprólékos munkával új repertoárt állítottunk be. A hagyományos fúvószenekari művek mellett eleinte főleg ma élő magyar szerzők műveit játszottuk. Az összpróbák mellett bevezettük a szólampróbákat is. Ez biztosította a zenekar egyenletes szakmai fejlődését és vele együtt repertoárunk további bővítését is.

– Műsorpolitikai célkitűzéseik?

– Mindenekelőtt a nagyközönség igényeit alátámasztó és fejlesztő, tanítva szórakoztató és számunkra is hozzáférhető jó fúvósmuzsika interpretálása. Szabadtéri hangversenyeinken szeretnénk azt a közönségréteget is komolyzenei élményben részesíteni, amely nem jut el a szimfonikus zenekari koncertekre. Egyre több a jó átirat. Érdemes meghallgatni.

– Szakmai körökben sok szó esik sikeres szerepléseikről, szép eredményeikről. Mi van emögött?

– Ha röviden akarnék válaszolni, azt mondanám: nagyon sok odaadó koncentrált munka. De az igazsághoz hozzátartozik, hogy zenekarunk egész kollektívája élvezi a vállalatvezetés és a dolgozók minden lehető támogatását.



Az Ércbányász zenekar próba közben. **Fotó: Erb János**

– Eddigi eredményeik?

– A szakmai eredmények alapfeltétele a jó kollektíva. Büszkén mondhatom, hogy a mintegy 85 százalékos fizikai dolgozóaránnyal együtt megifjodott zenekart mondhatok magaménak. Sok zeneiskolát végzett tehetséges fiatal tagja van zenekarunknak. Utánpótlásunk a zeneiskolán és a gyárvárosi úttörőzenekaron keresztül megoldottnak tekinthető. Ez az egyik eredmény. A másik a már elért szép sikerek: megosztott első díj a siklósi várfesztiválon, két élménygazdag külföldi út (Bulgária, Ausztria), a Barbakán-koncertek, a „Harkányi nyár", a vállalati hangversenyek, nemrég elkészült hanglemezünk, és a sok protokoláris ünnepségen való részvétel mind-mind emlékezetes állomásaink.

– Jövő terveik?

– A téli időszakban folyik nálunk a legintenzívebb műhelymunka. Két éve beindított hangversenysorozatunk mellett jelenleg a Szolnok város 900 éves jubileumi ünnepségei keretében megrendezendő minősítésre és előzetesen a következő siklósi várfesztiválra készülünk.

Bornemissza Géza

1973 — a számok tükrében

A baranyai statisztikai évkönyv adataiból

Messze van — de érdemes tanulmányozni

Hányan élünk Pécsett? Kik keresnek a legjobban? Mennyit költünk kávéra? Hány külföldi fordult meg Baranyában?... Sok-sok érdekes és tanulságos adattal megjelent Baranya megye 1973-ra szóló statisztikai évkönyve. Habár 1973 messze van — egyébként ez, mármint az adatok feldolgozásának hosszú átfutási ideje az egyetlen szépséghibája az évkönyvnek —, szakembernek és nem szakembernek érdemes tanulmányozni ezt a hasznos megyei adattárt. Tallózzunk most az adatok között.

Népesség

A megye állandó népességének a száma egy év alatt ezerkétszázzal nőtt, így 1974 elején 427 ezer volt, ezen belül Pécsé 149 ezer. Az ún. lakónépesség száma ennnél több, például Pécsett a múlt év elején már majdnem elérte a 160 ezer főt. A népmozgalmi adatok szerint a hetvenes években a megyében évről évre nő a házasságkötések száma (1973-ban 4043), amint az élveszületések száma is, 1970-től kezdve 1973-ban a legmagasabb: 6388 csecsemő. A megyében 1973. január 1-én 1794 nyolcvanöt éven felüli ember élt, kétharmaduk nő, bizonyságul, a nők túlélik a férfiakat. A halálokok között ezúttal is a keringési rendszer betegségei (magas vérnyomás, a szív betegségei, agyvérzés) vezetnek, második helyen vannak a daganatos betegségek, majd a balesetek, mérgezések, erőszak. 1973-ban 12 gyilkosság és 142 öngyilkosság történt.

Beruházások

Az 1973-ban üzembe helyezett beruházások értéke (4 milliárd forint) jóval alatta marad az 1972. évinek, de még így is több mint 1970-ben és 1971-ben. A legtöbb teljesített beruházás a kommunális ágazatokra (27 százalék), a mezőgazdaságra (26 százalék) és a nehéziparra (24 százalék) esett. Az 1973-ban üzembe helyezett beruházások közül kétségtelenül a BCM volt a legjelentősebb.

Ipar

A megyében települt szocialista ipar 1973-ban 67 263 embert foglalkoztatott, kétezerrel többet, mint az előző évben. Az itt foglalkozatott munkások havi átlagkeresete 2957 forint, a megyék közül 1973-ban — amint ez a Statisztikai évkönyv utolsó fejezetéből, az összehasonlító országos és megyei adatokból kiderül — csak Komárom megye előzött meg bennünket. Baranyában a munkások havi átlagbére a bányászatban a legmagasabb (1973-ban 3918), messze utánuk következnek (2558 forinttal) a villamosipari gépeket és készülékeket előállítók. A munkások havi átlagbére egyébként minden iparcsoportban meghaladta a 2000 forintot, egyedül a textilruházati iparban nem, itt a havi átlagbér 1973-ban 1641 forint.

A megyei székhelyű szocialista építőipar 1973-ban 150 híján 11 ezer dolgozót foglalkoztatott, teljes termelési értéke 1 milliárd 455 millió forint volt. A munkások havi átlagbére itt 2410 forint. Baranyában köztudottan szűk az építőipari kapacitás, de azért, hacsak 50 millió forint értékben is, építőiparunk idegen megyéknek, elsősorban Tolnának és Somogynak végzett építési-szerelési munkát. Ezzel szemben a más megyei székhelyű állami építőipari vállalatok 674 millió forint értékű építési és szerelési munkával járultak hozzá Baranya gazdagodásához.

Az évkönyvben természetesen megtalálhatjuk a magánkisiparosok adatait is. A magánkisiparosok száma némileg



nőtt, 1973-ban a megyében 3875 kisiparost tartottak nyilván. A magán szektorhoz tartoznak a kiskereskedők is, számuk 1973-ban 350 volt. A kisiparosok között a legtöbb a női és leánykaruha-készítő (384), a fodrász (270) és a lakatos (251). Folytonosan csökken a bőr-, a szőrme- és a cipésziparosok száma, Baranyában 1973-ban már csak 2 takács és 3 szűcs és szőrmesapka-készítő működött.

Kereskedelem

1973-ban a megyében többek között 4 áruház, 678 élelmiszerbolt, 384 vegyesbolt és 418 kocsma volt. A bolti kiskereskedelem a gyógyszertárakkal és a magán kiskereskedelemmel együtt 1973-ban több mint 6 milliárd forintot forgalmazott, míg a vendéglátóhelyek, a szállodák és az üzemi vendéglátás bevétele együtt megközelítette az 1 milliárd forintot. 1973-ban egyebek mellett 20 millió forintért ittunk eszpresszó-kávé, 530 millió forintért pedig különféle italokat. De ebben még nincs, amit otthon fogyasztottunk el. Az évkönyvben nyomon követhető, mire mennyit költöttünk, közülük még egy beszédes tétel: 1973-ban a megyében 4018 új személygépkocsi talált gazdára, jóval több, mint az azt megelőző években, amikor is ez a szám a 3000-et sem érte el.

Idegenforgalom

Szépen fejlődik idegenforgalmunk. Az adatok szerint 1973-ban a baranyai szállodákban és idegenforgalmi helyeken (valamivel több mint 4 ezer férőhely) összesen 258 ezer vendég fordult meg, köztük 38 ezer külföldi. Ez a szám jóval több, mint az előző években. A legtöbben a Szovjetunióból és a szomszédos Jugoszláviából érkeztek, de szép számmal megfordultak nyugatnémetek és osztrákok is.

Közlekedés

Említettük már a személygépkocsikat, most ismét előkerülnek, miközben a közlekedésről és a hírközlésről lesz szó. A személygépkocsik száma a megyében 1973-ban 21 219 (1970-ben 12 520), ennél kevesebb motorkerékpár futott — számszerint 16 279. 1973-ban a távolsági és a helyi autóbuszokon rekord számú közönséget, 77 millió utast szállítottak. Ezenkívül 66 taxi és túrakocsi is futott, taxin 900 ezren utaztak. A posta számai: 1973-ban 26 millió levélküldeményt továbbítottak, telefonjaikon 23 millió alkalommal kezdeményeztek beszélgetéseket. A telefonhívások száma különösen Pécsett ugrott meg belépett a Crossbar), az 1972. évi 13,4 millió beszélgetéssel szemben 1973-ban már több mint 18 millió beszélgetést kezdeményeztek.

Egészségügy

Végezetül néhány adat az egészségügy és a művelődésügy területéről. A 10 ezer lakosra jutó orvosok száma Baranyában 1973-ban 32, s ezzel Budapest fővárost leszámítva a megyék élén állunk. A művi vetélések száma 1973-ban 6972 volt — csökkenő.

A statisztikai évkönyv adatai szerint 1973/74-ben a megye felsőoktatási intézményeiben nyolcezren tanultak, közöttük több mint ötezren nappali tagozaton. 1973-ban 140 ezren fordultak meg a színházban, 3 millióan a mozikban.

Külföldi lapszemle

Sokat beszélünk mostanában a megváltozott külgazdasági feltételekről, a gazdaság gondjairól. Az alábbiakban szemelvényeket adunk külföldi lapokból, hogyan látják ők Magyarországot.

Hogyan vélekednek hazánk gazdaságáról?

Unita

A nyersanyagárak emelkedése és a kapitalista országokban kialakult infláció súlyos problémákat vet fel a magyar gazdaságban. Félő, hogy a világpiaci áremelkedések folytán meghiúsulnak az ipari és mezőgazdasági termelésben, az egyéni és társadalmi fogyasztásban, röviden a népgazdaság egészében az utóbbi évek során elért kiváló eredmények — írja az Unita, az Olasz Kommunista Párt lapja. *A termelékenység növelésére irányuló intézkedések Magyarországon* című cikkben többek között ez olvasható:

...A helyzet orvoslására a magyar vezetők két eszközt vetnek latba. Az egyik a szocialista országok közötti együttműködés, ami az árstabilitás folytán lehetővé teszi, hogy elkerüljék a kapitalista piacra jellemző áringadozásokat. A másik a vállalati autonómia és a központi irányítás ésszerű összehangolása révén kialakított rugalmas gazdasági rendszer... Magyarország tehát arra összpontosítja erőfeszítéseit, hogy ésszerűsítse termelési struktúráját, fokozza a vállalatok rugalmasságát, amellyel reagálnak a piaci viszonyok alakulására, csökkentse a túlzott állami támogatást igénylő gazdasági ágazatok termelését, nagyobb fokú nyersanyag- és energiatakarékosságot vezessen be, ésszerűsítse a termelést és a munkaerő gazdálkodást, fokozza az ország nyersanyag-tartalékainak kitermelését.

Relazioni Internazionali

A jelenleg folyó viták középpontjában Magyarországon a gazdasági problémák vannak — írja a római lap. Ami az inflációt illeti, ez Magyarországra Nyugatról jött a külkereskedelem által, bár a magyar gazdaság eddig nem nagyon érezte meg a kőolaj áremelkedését, mert a Szovjetunió látja el. Azonban 1976. január 1-től a kőolaj ára is emelkedni fog. A Nyugattal és különösen Olaszországgal folyó kereskedelme megérezte a Közös Piac húsbehozatali zárlatát, amely először ideiglenes jellegű, majd novembertől végleges jellegű lett. Magyarország minden évben 900 ezer tonna élőállatot, csirkét, fagyasztott húst importált a közös piaci országokba — ennek háromnegyed részét Olaszországba —, amely 200 millió dollár jövedelmet jelentett konvertibilis valutában, amelyért nyugati gépeket és termékeket vásárolhatott. Most ennek a húsmennyiségnek más értékesítési lehetőségeket kell találni.

Die Presse

Magyarország gazdasági helyzetével foglalkozik egyik múlt évi cikkében a Die Presse. Többek között ezt írja: A gazdaság növekedése az elmúlt években tervszerűen alakult. Az ipari termelésben a kijelölt célokat túlszárnyalták. A mezőgazdaságban a termelés jelentősen és egyenletesen növekedett. A magyar mezőgazdaság igen kedvező fejlődése nagymértékben támogatja a külkereskedelmet... A külkereskedelem 1974 első félévében a tervezettnél erősebben emelkedett (az import 33 százalékkal, az export 19 százalékkal növekedett), a nyugati kereskedelemben jelentős importtöbblet keletkezett, amely messze túlszárnyalja a kitűzött mértéket: az import 52 százalékkal, az export pedig 27 százalékkal növekedett. Ebben a viszonylatban jelentős külkereskedelmi deficit keletkezett, elsősorban annak következtében, hogy romlottak a cserearányok (árnövekedés az importált nyers- és fűtőanyagoknál), a következő félévben sem várható javulás ebben a relációban. A kedvezőtlen árarányokból származó veszteség a nyugati kereskedelemben 1974-ben magyar becslések szerint a nemzeti termék 4 százalékát teszi ki.

Egyre fontosabbá válik a nyersanyag- és energiaszektorban az egyensúly fenntartása... Még ebben az évben meg kell kezdeni a Csehszlovákiával együtt az Adria-olajvezeték építését, amely, bár a fűtőanyag-felhasználás szempontjából fontos, nem jelent könnyebbséget a fizetési mérleget tekintve.

Vjesnik

A külkereskedelmi mérleg nyelve ebben az évben (1974-ben. A szerk.) részben Magyarország kárára tolódott el, tény azonban, hogy a KGST országokkal való pozitív külkereskedelmi mérleg tradíciója folytatódik, de a nyugati partnerekkel a magyarok az év végén a kölcsönös kereskedelmet illetően sovány eredményekkel zárnak — állapítja meg a jugoszláv Vjesnik. A zágrábi lap cikkében, amelynek címe: Az infláció átugorja a magyar barrikádokat is, többek között foglalkozik olajfogyasztásunkkal. Ezt írja:

Magyarország évente kb. 10 millió tonna olajat fogyaszt, saját termelésével azonban csak a szükséglet egyötödét tudja fedezni, a fennmaradó részt importálni kénytelen. Az ország bonyolult olajhelyzete megértésének kulcsa az import szerkezetében rejlik: 6 millió tonnát importál a Szovjetunióból, 2 millió tonnát pedig a konvertibilis piacokról. Míg azonban a keleti partner az olajat KGST áron (16 rubel/tonna) szállítja, az import fennmaradó részét világpiaci árakon kell fizetni (80—100 dollár tonnánként).

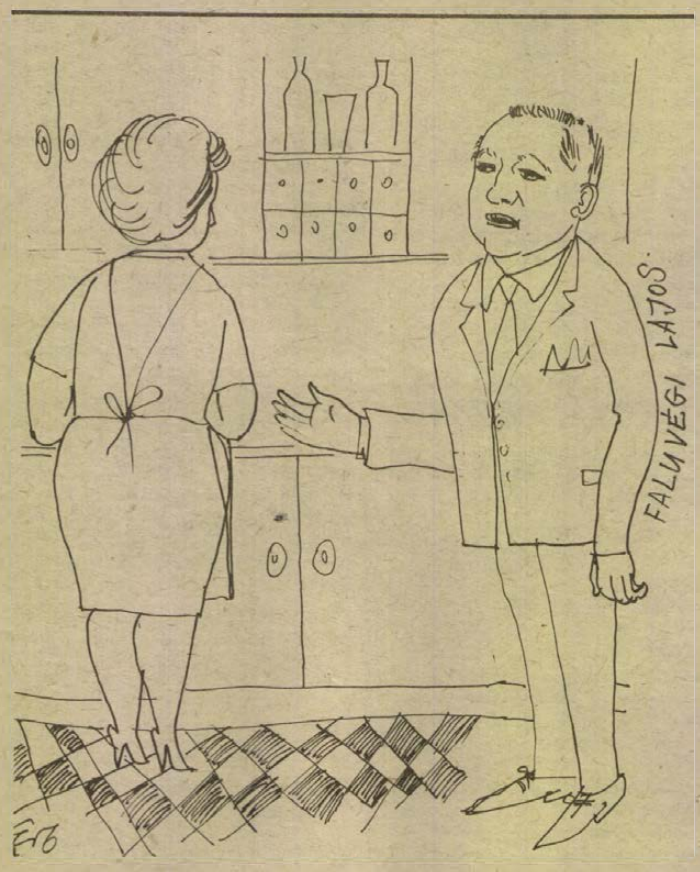

Pénzügyminiszterünk: — Anyukám, nem tudsz kölcsönadni egy ötvenest húsvétig?

Interjú

A Közgazdasági Társaság terveiről

Szokásos év eleji interjúnk: mit végzett az elmúlt évben és mire készül a Magyar Közgazdasági Társaság megyei csoportja? Kérdéseinkkel *dr. Várszegi Károlyt*, az MKT megyei titkárát kerestük meg.

— Mire összpontosított az elmúlt évben a társaság?

— Elsősorban a jövőt próbáltuk kutatni, a közgazdasági szabályzók várható változásait állítottuk az érdeklődés középpontjába, tekintettel az ötödik ötéves tervre való felkészülésre. Ezzel kapcsolatosan több előadás hangzott el. Indítottunk egy vezetőképző előadássorozatot is, amely módszertani jellegű, konkrét ismereteket adott. Egészen újszerű volt az egészségügy közgazdasági kérdéseivel foglalkozó kerekasztal konferencia, bár, jóllehet, a gondolatot az egyetem rektora nagy örömmel üdvözölte, nem keltett nagyob visszhangot az egészségügy berkeiben, nem sikerült az elképzelést valóra váltani, hogy egészségügyi szakcsoport alakuljon a társaságon belül. Említhetném még a számítástechnika vállalati alkalmazásáról szóló előadást, amelynek során nagysikerű filmeket vetítettek. Ennél jobb propaganda, úgy hiszem, nem volt még a számítástechnikának a megyében. Sokan szeretnék, ha ezeket a filmeket újra levetítenék.

— Mit terveznek az idei esztendőre?

— Az elnökség még nem állította össze az első félév programját. Annyi azonban bizonyos, előadásainkat a márciusi műszaki és közgazdasági propaganda hónapra való készülődés jegyében állítjuk össze. Ismert, megnehezültek a gazdálkodás körülményei. A megváltozott helyzetben a központi előadók részéről a nagy népgazdasági követelmények megfogalmazását szeretnénk hallani, az egyes szekciókban pedig, hogy a tennivalók megoldása milyen módon történjék. Emellett szeretnénk nagyobb élénkséget vinni a gazdasági szakemberek klubja és a fiatal közgazdák klubja munkájába, amely utóbb ellaposodott.

— Talán hasznos lenne egy megyei, takarékossági ankétot összehivni, hogy a vállalatok tapasztalatokat cserélhessenek, milyen intézkedéseket tettek?

— Jó a gondolat, fel kell majd vetni. Valóban, érdemes lenne megszólaltatni a nagy vállalatokat, a Szénbányákat, az Ércbánya Vállalatot, az állami gazdaságokat, az állami építőipart, a farostlemezgyárat. Az ésszerű takarékosság kérdése egyébként nyilván majd többször is szerepel előadásainkon.

— Ön egyben az állami építőipari vállalat gazdasági igazgató-helyettese. Ha már itt vagyunk, hadd kérdezzük meg, ön miben látja a takarékosságot?

— A legnagyobb takarékosságot a szervezettség fokozásában. Abban, hogy ugyanazt a munkát kevesebb emberrel, kevesebb eszközlekötéssel végezzük el. Emellett persze az anyagok minden cseppjével takarékoskodnunk kell.

— A megváltozott körülmények milyen nehézségeket okoztak az állami építőiparnak.

— Anyagellátási gondok jelentkeztek, a szállító vállalatok nem igazolják vissza az anyagokat. A beszerzési források beszűkültek, az importanyagok beszerzése is korlátozottabb.

— Még egy kérdés. A központi tervezést és irányitást ma nagyobb hangsúllyal emlegetjük. Mint vállalati gazdasági vezetőnek, nem támadt olyan aggodalma, a vállalati önállóság ezzel szűkülni fog?

— Attól függ, a központi irányítás milyen mélységben akar lemenni. A régi, operatív irányítást nyilván senki sem szeretné, ez visszalépés lenne. De nem is hiszem, a központi szerveknek az lenne a céljuk, hogy a vállalati vezetők kezéből kivegyék a döntést, ahol a vállalati informáltság jobb. A problémát inkább abban látom, hogy a központi szervek és a vállalatok között a minisztériumok nem találták meg a helyüket, miképpen irányítsák a vállalatokat — mondta rövid interjúnk végén dr. Várszegi Károly.

Miklósvári Zoltán

Ezt halljuk!

A Pécsi Stúdió jövő heti műsorairól

Téli esték a címe Várkonyi Balázs hétfőn közvetítésre kerülő összeállításának, melyben versek, népszokások, riportok szólnak e sokak számára kedves évszakról.

Rezes Zsuzsa *Egészséges újszülöttekért* című riportjában kedden dr. Gáti István egyetemi tanárral és dr. Doszpod József tanársegéddel beszélget a szülészeti klinikán folyó, a népesedéspolitikai határozat végrehajtásával kapcsolatos tudományos kutatómunkáról. Utána a Siklóson nagyon népszerű Mester József játszik örökzöld melódiákat orgonán, majd Szőllősy Kálmán olvassa fel humoros írását: Egy ember, akitől nem lehet elvenni a szomorúságot. Ezután a Komlói Spirituálé együttes műsorából következik néhány szám.

Itt a prózai stúdió – itt a zenei stúdió: szerdán ezzel a címmel jelentkezik az aktuális magazin, Borsos József és Nádor Tamás szerkesztésében. Riportok, prózai írások váltakoznak majd benne új zenei felvételekkel.

Beat-kívánságokat teljesít csütörtökön Dám László. Utána dr. Rónai Béla olvassa fel írását, melynek címe: Nyelvi szinten. Hidvégi József szerkeszti a *Fogyasztók ötperc*-ét, utána a Fonográf-együttest hallják.

Pénteken ismét jelentkezik tíz percre a *Zenés játék* a Jókai téri zeneműboltból. 18.10-kor kezdődik *A mecseki szénbányászat jövőjéről* szóló riport II. része. Új stúdiófelvételeket mutatnak be: Barth István fuvolázik, zongorán kísér Varga Márta.

Hétvégi kaleidoszkóp szerez a hallgatóknak szombaton este kellemes időtöltést. Népszerű melódiák közben beszélgetés hangzik el Miseta Lászlóval, valamint Gombár János riportja *Hajósok pihenőben* címmel.

Lámpaernyő alatt beszélget vasárnap este Antal Györggyel szovjetunióbeli utazásáról dr. Nádor Tamás. Majd Szluka Emil olvassa fel heti jegyzetét, utána *Vasárnapi kívánságok* címmel kedvelt melódiák csendülnek fel.

A *szerb-horvát nyelvű* műsorban hétfőn „A munka öröme" annak a riportnak a címe, mely a kongresszusi munkaversenyben résztvevőkről szól. A műsor zenei részében a népszerű Predrag Zivkovic Tozovac szórakoztatja a hallgatókat. A pályaválasztásról nyilatkozik Ruzsin Milán, a Pécsi Horvátszerb Ált. Iskola igazgatója a keddi zenés ifjúsági műsorban. Több nyelven – azonos célért. Ez a címe a német és a szerbhorvát szerkesztőség közös, kétnyelvű szerdai zenés műsorának. Csütörtökön tudósítások hangzanak el 3 megyéből a jubileumi munkaversenyről és részleteket közvetítenek nemzetiségi kultúrcsoportok műsoráról. A „Harminc év tanúi" sorozatban Lásztity Lyubomir egyetemi tanárral hangzik el beszélgetés. Szombaton „Három megyén át" c. aktuális összeállítással jelentkezik a szerb-horvát nyelvű műsor. Vasárnap a *„Vendégségben Győri Emilnél"* című összeállítást ismétlik meg.

A *német nyelvű* „Hétfői magazinban" többek között beszámolnak az első pécsi farsangi svábbálról. Kedden a tudósítók jelentései mellett a zárszámadások előkészületeiről lesz szó. Szerdán Ifjúsági műsorral jelentkezik a német adás, melyben riport hangzik el az iskolai félévről. „Mikrofonnal útközben" a címe a csütörtöki riportnak, melyet a hallgatók kérésére összeállított zenés műsor követ. Pénteken a „Kulturális magazin" témája: Az anyanyelvi művelődés helyzete és feladata falun. Majd folytatják a baranyai fúvósok bemutatását. A *hétvégi műsorok* ezúttal is sok szórakozást ígérnek.

Komolytalan rovat

Három kis történet

A futballbíró esete

Legutóbb Hofi böllenkedett a futballbírókkal. Az az ő dolga, de őszintén szólva tiszteletet érdemelnek, hogy annyi gyalázkodásnak teszik ki magukat olyan kevés pénzért. Mégis van benne humor, hadd mesélem el egy jóismerősöm történetét.

Ő is futballbíró, harmadrendű csapatoknál bíráskodik és meglepően sok kalamajkában van része.

Egyszer megkérdem:

– Mondja, megverték már?

– Hát egyszer vidéken vezetek egy mérkőzést. A helyi csapat ellen meg kellett ítélnem egy tizenegyest, s amikor a mérkőzésnek vége volt, roppant népszerűtlen lettem.

Körbe is vettek, elém áll egy dromedár alak és azt mondja:

– Idehallgas te szemétláda! Én hentesmester vagyok. Miszlikre aprítalak!

Erre azt mondja az ismerősöm:

– Én meg judóbajnok vagyok!

– Erre mi lett? – kérdem.

– Hát az utóbbi nem volt igaz! Az előbbi sajnos igen.

A másik történet még érdekesebb. Hajszálnyira az előbbi eset ismétlődött meg. Késdobáló vidéki pályán megítéli a tizenegyest. Lefelé vonultak, körbeveszik és elébe áll egy ugyancsak nagy darab fickó.

– Idehallgas te szemétláda! (Tudom, az előbb is ezt írtam, dehát a valódi futballszurkolók szókincse nem különösképpen komplikált.) Összekuszálom a fogaidat!

Barátom benyúl a szájába, kiveszi a műfogsorát, odatartja eléje:

– Nincs nehéz dolgod pajtás! Parancsolj!

Nagy nevetés és ez esetben megúsztam.

Valamit a bacilusokról

Egyik ismerősöm az üzemi konyhára is elvitte a saját kanalát és villáját is. Aggódik a bacilusoktól.

Erről jut eszembe egy diákkori történetem.

Volt egy instruktorom (ha egyesek arra gondolnának, hogy a tanulmányaimban valami nehézség keletkezett, ezt azonnal letagadom).

Szóval volt egy instruktorom. Rendkívül óvatos fickó volt, kezet senkivel sem fogott, inni csak a saját poharából ivott és minden kilincsfogás után kezet mosott.

Most jön a poén!

Ezt a rendkívül gondos, óvatos embert becsukták 5 évre postarablásért.

Szerintem a postától kellett volna óvakodnia, nem a bacilusoktól.

Ravasz megoldás

Láttam egy célszerű megoldást egy Pécshez közelálló faluban. Valamilyen hivatalos ügyben egy embert kerestem.

Megmutatta az újítását. Volt vagy negyven táblája.

1. A boltban vagyok!
2. A szomszédban vagyok!
3. A szőlőhegyen vagyok!

A negyven tábla közül mindenre jutott. Jutott arra, ha két községgel arrább ment, ha Pécsett volt, ha a kocsmában volt.

Várta az elismerést. És mégsem voltam az újításával elégedett. Egy tábla hiányzott:

Itthon vagyok!

A többit meg is spórolhatta volna.

Szőllősy Kálmán

Vidám sorok

Egy chicagói moziban olvasható a felirat:

„Ne dobd a csikket a padlóra! Chicagót tűzvész 'fenyegeti!"

Valaki ceruzával odaírta:

„Ne köpj a padlóra, kiönt a Mississippi!"

●

— Mielőtt összeházasodtunk, Marko azt mondta, hogy otthon ő fog parancsolni.

— Akkor miért mentél hozzá?

— Hogy bebizonyítsam, mennyire tévedett!

●

— Őszinte leszek hozzád: életemben csak háromszor hazudtam — mondja a leány a fiúnak.

— Ezzel együtt tehát négyszer — válaszol a hidegvérű fiatalember.

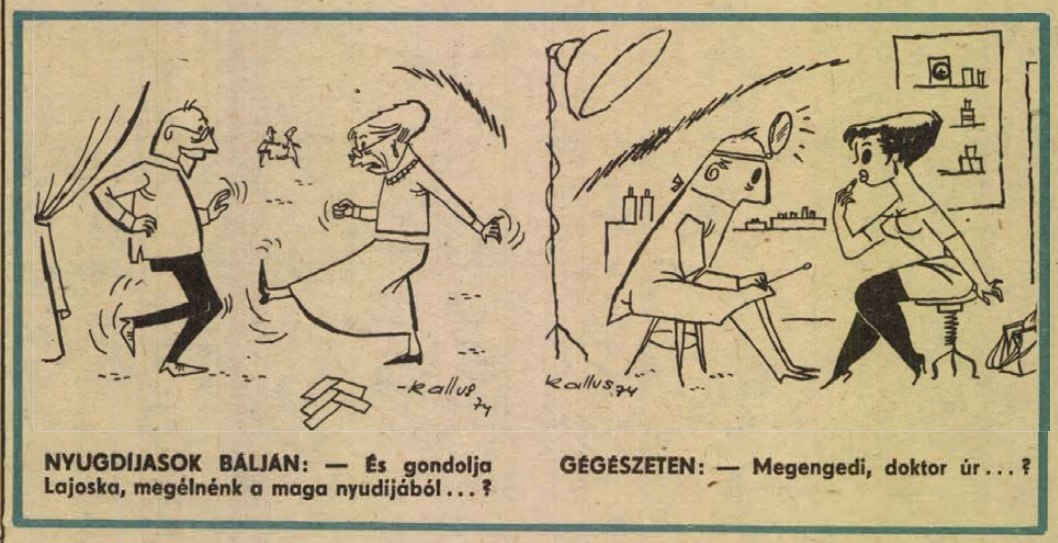

NYUGDÍJASOK BÁLJÁN: — És gondolja Lajoska, megélnénk a maga nyudíjából . . . ?

GÉGÉSZETEN: — Megengedi, doktor úr . . . ?

Keresztrejtvény

Betűtípusok

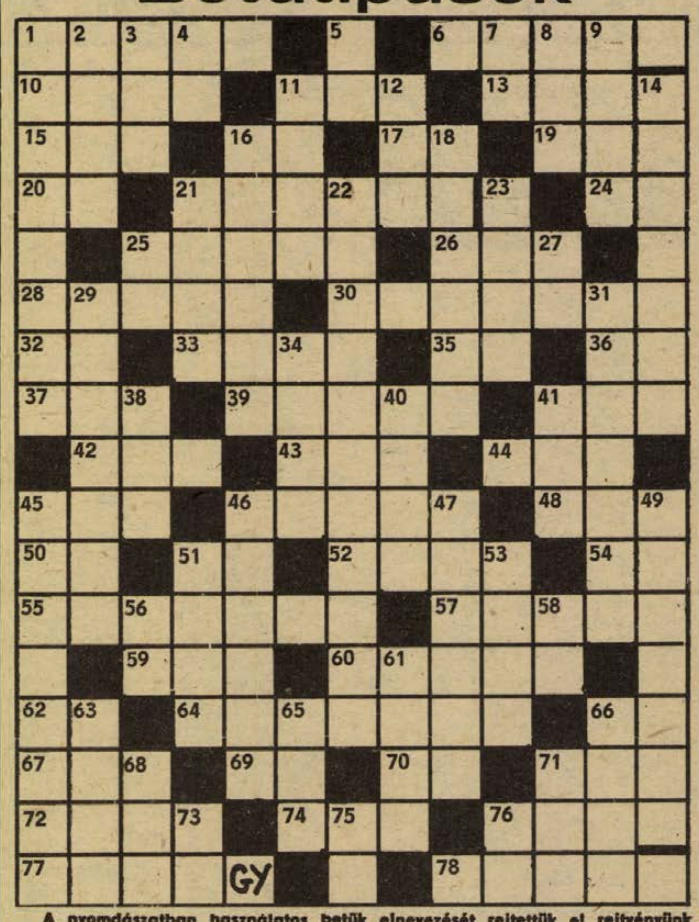

A nyomdászatban használatos betűk elnevezését rejtettük el rejtvényünk 12 sorában.

Vízszintes: 1. Zsemle nagyságú kerek, fonott kalács. **6. . . . ? . . . .** 10. Író, költő és műfordító (Antal, 1862—1943) 11. Tüdőtágulat a lovaknál. 13. A fa része. 15. A rámutatás szava. 16. Ahányan vagyunk. 17. Oxigén és szén. 19. Arcrész (ford.). 20. Római 51-es. 21. Wagner-opera címadó hőse. 23. Nitrogén. 24. Erbium. 25. Akadályozó körülmény jelzője. 26. Stannum. 28. . . . . halála az okoskodás. 30. Nyögdécselő, akadozó hangon mondja. 32. Idegen rövidítés számok előtt. 33. Hóbort, vesszőparipa, argóban. 35. Visszér! 36. Arzén. 37. A honfoglaló vezérek egyike. 39. Dél-Amerikai füves síkság. 41. Az egykori monarchia vezérkari főnöke volt az I. világháborúban. 42. A járásban segíthet. 43. Amibe kerül (ford.). 44. Tengerészital. 45. Dél-Afrikai holland származású telepes. 46. Menyét-féle ragadozó állat. 48. Hajók sebességét mérő orsó. 50. Feszítő eszköz. 51. Az egyik Morzejel. 52. Közvetít: útján tudat valamit, népiesen. 54. Kettősbetű. **55. . . . ? . . . .** 57. Magyar diplomata (Jenő), kairói nagykövetünk. 59. Mód betűi. 60. Kedvelt nyári étel. 62. Kén és hidrogén. 64. Tudományos vita, görög eredetű szóval (ék. h.). 66. Kettőzve: kisgyermeket veréssel fenyegető szó. 67. Zell am . . . 69. Megszid. 70. Sok ország nevének végződése. 71. Hangerősség egysége. 72. . . . . -halva. 74. Az étkészlet egyik darabja. **76. . . . ? . . . . 77. . . . . ? . . . .** 78. Gyűlöletet keltően alávaló, hitvány, népi kifejezéssel.

Függőleges: **1. . . . . ?** . . . . . 2. Hócsalán. 3. Erre a helyre. 4. Azonos betűk. 5. A szobába. 7. Félelem! 8. Lakoma. 9. István király fia volt. 11. Kikötőváros az NSZK-ban. 12. Nem jön üres kézzel. **14. . . . . ? . . . . 16. . . . ? . . . . . 18. . . . ? . . . . . 21. . . . .** — Végh István, művelődéstörténeti szakíró. **22. . . . ? . . . .** 23. A győzelem görög istennője. 25. Germánium. 27. Tiltó szócska. 29. Finom szivar-fajta. **31. . . . ? . . . .** 34. Fair . . . . (becsületes, sportszerű játék). 38. Betűk rendje. 40. „Héja . . . . az avaron" (Ady). 41. Mongol hegyi tanya, sátor. 45. Nyugalmas állapot. 46. Ilyen „fehérvár" volt Belgrád régi magyar neve. **47. . . . . ? . . . . . 49. . . . ? . . . .** 51. A kalap anyagául szolgáló harang formájú nemezdarab. 53. Az USA repülési és űrkutatási hivatala (röv.). 56. Háziállat. 58. Puha fém (ford.). 61. Május 28-án van a névnapja. 63. A térnek meghatározott célra használt része. 65. Felesége sóbálvánnyá változott. 66. Svájci óramárka. 68. Falatozó. 71. Valamit borítóval lát el. 73. Kiejtett mássalhangzó. 75. A szegény embert még ez is húzza. 76. Szovjet repülőgéptípus.

Aczél László

*

Megfejtésül beküldendő a 12 betű megnevezése, legkésőbb január 20-án (hétfő) déli 12 óráig beérkezőleg LEVELEZŐLAPON, Dunántúli Napló, 7601 Pécs, Pf. 134. címre. A feladó neve és irányítószámmal ellátott címe fölé a REJTVÉNY szó írandó.

A január 1-i számban közölt rejtvény megfejtése: Tudom, az én Cézárom már elmesélte. — Közvetlenül nem, de kitűnően ismeri a Morze-jeleket.

Könyvjutalmat kapnak: Csonka Béla, 7624 Pécs, Bartók B. u. 17. Gádor Lászlóné, 7629 Pécs, Feketegyémánt tér 17. Hargitay György, 7621 Pécs, Felsőmalom u. 12. Nagyági Zsolt, 7635 Pécs, Fenyvessor 15. Szendrő Sándor, 7768 Vókány, Jókai tér 3.

A könyveket postán küldjük el.

KENDE SÁNDOR

Furcsa lány

56.

— Üljön fel.

— Nem tudok.

— De.

Följebb rángattam a vállára a bundát. A kezét nem akarta előhúzni a takaró meg a göncök alól.

— Hagyjon engem . . .

A falatot a bicskával a szájába tettem, le kellett nyelnie.

Rágott, köhögött, szívta a sebet a szája széléről.

— Nem . . .

— De!

Bicska, újabb falat a szalonnából. Aztán a krumpliból harapás, úgy, ez kézből is megy.

— Nem bírom . . .

— Tudom.

Még. El kell fogynia. Szépen. Egymásután. Kinyitni a száját.

Bumm! Csatt! — a bicska kiugrott a kezemből, és szerencsétlenül nagy ívben, le egészen a lépcsők alá! Akkorákat csattogott, amíg egy végső ijedelemmel egyenesen le nem röpült a kapualj cementjére, az istent is fölrázta volna álmából, csak úgy visszhangzott tőle a huzatos folyosó, mint ha egymásután háromszor, négyszer a levegőbe lőttek volna — a fene a nyavalyás kis vacakot, hogy mekkora ricsajt csap, az őrséget is fölverte, már trappogott is egy szöges csizma a lépcsőkön.

A káromkodást nem értettük, csak körülbelül, és utána is áradt még a kiabálás, hadonászva, fenyegetőzve. Hiába álltam föl az ágy széléről, a katona nem hagyta abba. Míg végre meghallotta, hogy ez a fehér asszony az ágyban azt suttogja, hangosabban nem bírja:

— Iván . . .

És akkor valahogy már elkezdhettük a magyarázkodást, kapkodva, mutogatva, hogy nem történt semmi, hülyeség, nem akartuk fölrobbantani a világot, nézze, az az átkozott bicska odalent! . . .

Percekig abba se tudta hagyni a nevetést, tenyerével rá-rácsapott a bélelt nadrágjára, és magasba emelte a puskáját, a feje fölé.

Ő is nevetett valahogy a bundája védelmében, s amíg az oroszra nevetett, közben odasúgta nekem:

— Mondtam, hogy vigyáznak ránk . . .

És később, miután erőt gyűjtött:

— Ivánnak két felesége van . . . Isten bizony!

És magyarázta is a katonának, mindenféle szavakat próbált egymásba illeszteni, meg egyszerű jelekkel az értésére adni, hogy elárulta nekem a két feleséget. Megértettem, és ő is megértette, hogy én megértettem; erre még vastagabban zúdult a jókedve.

Az asszony odahaza, az az egyik feleség — ez a puska pedig, a puskája, igen, itt meg ez a felesége — és mutatta, hogy vele kell aludnia, szépen maga mellé fekteti éjjel, meg is simogatja mindig, így . . .

Hirtelen hátat fordított nekünk. Egy perc múlva azonban már trappolt is vissza, diadalmasan maga előtt tartva az istenverte bicskát. De nem adta simán a kezembe, hanem odabillegette az orrom elé.

Azt már tudtam, hogyan kell megköszönni.

Mire folytatódott a felszabadult nevetés.

És azt kellett még megértenem, hogy rendes embernek tart, a magyarra ők nem haragszanak.

Utána pedig azt — de ehhez már igazán szükségem volt közös védencünk mindenféle segítésére: — hogy bál lesz. Bál! Holnap este. Odalent, náluk. Muzsika lesz, és tánc lesz, és jöjjek el.

Bál???

Ne féljek, lány is lesz, katonák azok is, de lányok. Három lány.

Abba kellett hagynunk a nevetést, mert alulról fölkiáltottak valamit, és Iván erre magához ölelte a puskát azonnal. Nehéz csizmájával éktelen lármát vert, úgy hagyott ott minket.

A takarókat meg kellett igazítanom az ágyon.

— Jó, hogy ennyi szót megtanult már — mondtam. — Gyorsan ment.

— Lehetséges — vonta meg a vállát.

A szalonnás papírost eldobtam.

— A bicskája . . . — figyelmeztetett. — Ne felejtse itt.

— Köszönöm.

Zsebre süllyesztettem.

— Valaki kereste magát — mondta, mikor már látta, hogy mennék.

Mintha a derékszíjam ragadta volna meg. Vagy szikra pattant volna a szemembe.

Nem igaz!

Képtelenség!

— Itt?!

— Idetalált . . . Egész könnyen . . .

— Nem!

— Reggel . . . Azt hiszem, reggel volt . . .

— Fekete pokrócban?!

Ezt nem akartam megkérdezni. Semmit se akartam kérdezni. Csak elindulni.

— Ő az? . . .

— Nem tudom — hazudtam neki.

*

. . . A sorompót a Thököly úton megint csak nem úsztam meg. Irány ezúttal is a mátyásföldi repülőtér. Mindjárt az elején közölték, hogy négy-öt napról van szó, de utána írást kapunk, hogy közmunka-kötelezettségünket teljesítettük, és ez a továbbiakban minden hasonló alól mentesíteni fog. Úgy emlékszem azonban, hogy több mint egy hétig is eltartott.

S amikor a József körúton, a Magyar Művészek és Műpártolók Tábora aranybetűs, fekete üvegtáblája alatti csengő elé érve újra odaálltam, jóideig még nem mertem mozdulni. Azt is meg akartam várni, míg a hatodik emelet megmászása után teljesen kifújom magam.

A ház összedőlhetett volna — ez az üvegtábla épségben maradt! Meg a párja is odalent, a kapualjban. Az egész világból talán csak ez a két tábla vészelte át ilyen dicsőségesen a földindulást.

A csengő. Helyes, meg kell próbálni. Arra való.

Szólt!

Errefelé tehát már helyreállt valami.

Berregett a csengő. Másodszor is megnyomtam.

A folyosóra nyíló ajtó üvegkockái helyére kék csomagolópapír került, nemrég rakhatták ki, még be se szakadt, rajzszögek feszítették a keretre.

(Folytatása következik.)

MŰSOR RÁDIÓ TELEVÍZIÓ

1975. január 13-tól január 19-ig

ÁLLANDÓ MŰSORSZÁMOK:

KOSSUTH RÁDIÓ: 4.30, 5.30, 6.30: Hírek, időjárás. 5.00, 6.00, 7.00: Reggeli krónika. 4.45, 6.45: Szót kérek! 5.20, 7.33: Műsorajánlat. 5.40: Falurádió. 6.20, 6.50, 7.20: Reklám. 7.15: Körzeti időjárásjelentés. 7.30: Új könyvek. 7.45: Tanácsadó-szolgálat. 8.00: Hírek, időjárásjelentés. 8.05: Műsorismertetés. Színházak és mozik műsora. 9.50: Pontos időjelzés. 10.00: Hírek, időjárásjelentés. 11.59: Pontos időjelzés. 12.00: Déli krónika. 12.20: Ki nyer ma? 14.50: Pontos időjelzés. 15.00: Hírek, időjárásjelentés. 16.58: Hallgatóink figyelmébe! 16.59: Pontos időjelzés. 17.00: Hírek, időjárásjelentés. 18.58: Hallgatóink figyelmébe! 18.59: Pontos időjelzés. 19.00: Esti krónika. 21.59: Pontos időjelzés. 22.00: Hírek, időjárásjelentés. 24.00: Hírek, időjárásjelentés 0.25: Himnusz. 0.30: Vízjelzőszolgálat.

PETŐFI RÁDIÓ: 4.30, 5.00, 5.30, 6.00, 6.30, 7.00, 7.30: Hírek, időjárásjelentés. 6.17: Reklám. 6.20: Torna. 6.58: Hallgatóink figyelmébe! 8.00: Hírek, időjárás. 11.00: Hírek, időjárás. 13.00: Hírek, időjárás. 13.45: Időjárás- és vízállásjelentés. 14.30: Körzeti időjárásjelentés. 15.30: Hírek, időjárásjelentés. 16.30: Hírek. 17.30: Hírek. 18.00: Hírek, időjárásjelentés. 19.54: Jó estét, gyerekek! 19.59: Pontos időjelzés. 20.00: Esti krónika II. 23.00: Hírek, időjárásjelentés. 24.00: Hírek, időjárásjelentés.

Hétfő

KOSSUTH RÁDIÓ

8.16: Mit üzen a Rádió? 8.51: Kórusmuzsika. 9.10: Az elmés nemes Don Quijote de la Mancha. XXVI. rész. 9.30: A hét zeneműve. 10.05: Iskolarádió. 10.30: Zenekari muzsika. 12.35: Tánczenei koktél. 13.20: Verbunkosok, nóták. 13.50: Válaszolunk hallgatóinknak! 14.05: Édes anyanyelvünk. 14.10: Vincze Ottó—Innocent Vincze Ernő: Pacem in terris! — kantáta. 14.18: Részletek daljátékokból. 14.46: Verseit elmondja Illyés Gyula. 15.10: Iskolarádió. 15.50: A Német Néphadsereg Központi zenekara játszik. 16.00: A világgazdaság hírei. 16.05: Beethoven: V. szimfónia. 16.40: Énekszóval, muzsikával. 17.05: Külpolitikai figyelő. 17.20: A hét rádióhallgatója. 17.40: Hol járt, mit csinált? 17.55: Húszas stúdió. 19.37: Az éjszaka vége. Rádiójáték. I. rész. 20.37: Jussi Björling, a kritikusok kedvence. 21.33: Mikrolánc. 22.20: Népi zene. 22.40: A Dunánál. 23.00: Zenekari muzsika. 0.10: Részletek zenés játékokból.

PETŐFI RÁDIÓ

8.05: Népdalcsokor. 9.03: Ezeregy délelőtt. 10.00: A zene hullámhosszán. 12.00: Magyar előadóművészek felvételeiből. 13.03: A színháztörténész mondja. 13.20: Ettel Sussman francia barokk operaáriákat énekel. 14.00: Kettőtől-ötig . . . 17.00: Kettesben — Radó Sándor és Szilágyi János. 18.00: Külpolitikai figyelő. (ism.) 18.20: Chopin-zongoraművek. 18.35: Csillagnézők a fejnélküli dobos kastélyában. 19.00: Népdalok. 19.19: A rock mesterei. 20.43: A Magyar Rádió Karinthy-színpada. 21.33: Örökzöld dallamok. 22.30: A hét zeneműve. 23.15: Tánczene Prágából, Varsóból, Moszkvából és Berlinből.

3. MŰSOR

18.05: Iskolarádió. 18.25: Huszonöt perc beat. 18.50: Új magyar zene a Rádióban — a közönség és a kritikusok 1974. évi díjáért — V. rész. 19.39: Láttuk, hallottuk — a színházban és a moziban. 19.59: Vlagyimir Atlantov énekel. 20.33: A Montreuxi Dzsesszfesztivál felvételeiből. 21.20: Hangfelvételek — felsőfokon.

JUGOSZLÁV TELEVÍZIÓ

16.35: Magyar nyelvű tv-napló. 17.30: Bábjáték. 17.45: Tv-óvoda. 18.15: A dal, mint ihlet — népi muzsika. 18.15: Olvasmány. 20.00: Hirdetés — tv-dráma. 21.00: Kiválasztott pillanat. 21.05: Az Adria titkai. 21.35: Fiatalok fiataloknak.

2. MŰSOR

20.00: Indirekt. 20.25: Sport karikatúrában. 20.33: Komolyzene. 21.00: Huszonnégy óra. 21.25: Házi mozi: Átkozottak légiója — amerikai játékfilm.

Kedd

KOSSUTH RÁDIÓ

8.22: Harsan a kürtszó! 9.01: Cimarosa: A három széptevő. Kétfelvonásos vígopera. 10.05: Iskolarádió. 10.35: Az operaközvetítés folytatása. 11.17: Arcképvázlat. 11.47: Liszt: Az ébredő gyermek himnusza. 12.35: Melódiakoktél. 13.43: Párbeszéd magunkról. Munkásnak lenni falun. 14.03: A tréfáskedvű hóember. Mesejáték. 14.43: Éneklő Ifjúság. 15.10: Beethoven: E-dúr szonáta. 15.24: Rádióiskola. 16.00: A világgazdaság hírei. 16.05: Aktuális gazdasági jegyzet. 16.15: Nemzetiségeink zenéjéből. 16.29: A magyar könyvkiadás műhelyei. 17.05: Az MRT szimfonikus zenekarának új felvételeiből. 17.40: A rádió-égbolt megfigyelői. 17.55: Operettrészletek. 18.30: A Szabó család. 19.25: Töltsön egy órát kedvenceivel! 20.25: Jan Peerce énekel. 20.50: Verseit elmondja: Illyés Gyula. 21.03: Népdalok. 21.30: Hindemith: Mathis, a festő — szimfónia. 22.30: Évfordulók nyomában. 23.26: Népi zene. 0.10: Két Boieldiu-nyitány.

PETŐFI RÁDIÓ

8.05: Az orosz forradalom dalaiból. 8.24: Brahms: c-moll zongoranégyes. 9.03: Verbunkosok, népdalok. 9.50: Kritikusok fóruma. 10.00: A zene hullámhosszán. 11.45: Eleven ősállatok nyomában. 12.00: Zenekari muzsika. Közben: 12.35: Csuka Zoltán versei. 13.03: A zenekari muzsika folytatása. 14.00: Kettőtől-hatig . . . 18.10: A gazdaságpolitikai rovat műsora. 18.40: Fúvószene. 19.00: Az ember tragédiája. Madách Imre drámai költeményének rádióváltozata. 22.44: Népi zene. 23.15: Richard Tauber énekel. 23.30: Dietrich—Schumann—Brahms: F-A-E szonáta.

12 HÉTVÉGE

3. MŰSOR

18.10: Iskolarádió. 18.25: Új magyar zene a Rádióban — a közönség és a kritikusok 1974. évi díjáért. VI. rész. 19.22: Két Haydn-kórus. 19.35: Kapcsoljuk a Zeneakadémia nagytermét. Szabó Csilla zongoraestje. Közben Kb. 20.20: Versek. Kb. 20.40: A hangversenyközvetítés folytatása. Kb. 21.20: Külföldi tudósoké a szó. Kb. 21.35: Dzsesszfelvételekből. 22.19: Zenei panoráma.

MAGYAR TELEVÍZIÓ

9.00: Énekeljünk együtt! 9.55: Történelem. (ált. isk. 5. oszt.) 10.20: Pengető. Verses-zenés műsor gyerekeknek. (ism.) 11.05: Földrajz. (ált. isk. 5. oszt.) 14.30: Énekeljünk együtt! (ism.) 15.25: Történelem. (ism.) 16.25: Földrajz. (ism.) 17.23: Hírek. 17.35: A boldogulás ígérete. — Riportfilm. 18.05: Emlékhangverseny Vándor Sándor halálának 30. évfordulója alkalmából. 18.45: Játék a betűkkel. 19.10: Reklámműsor. 19.15: Esti mese. 19.30: Tv-híradó. 20.00: „Gép indul" Moszkva. 20.25: Wilhelmina. Magyarul beszélő NSZK tévéfilm. 22.20: Tv-híradó 3.

2. MŰSOR

20.00: A Szkopjei Televízió estje. 20.01: A jó völgy. Jugoszláv játékfilm. 21.05: Tv-híradó 2. 21.25: A mi melódiánk. Szkopjei népzene. 21.40: A kurbinovói angyalok. Képzőművészeti rövidfilm. 21.50: Hegyi pásztorok. Rövidfilm.

JUGOSZLÁV TELEVÍZIÓ

16.35: Magyar nyelvű tv-napló. 17.30: Emberek és föld — népszerű-tudományos film. 18.15: Komolyzene. 18.45: A felismerés pillanata. 20.00: Szemtől szembe. 20.45: A Thibault-család — filmsorozat. 22.15: Panoráma.

2. MŰSOR

17.50: Kosárlabda. Radivoje Korac Kupa. 20.00: Tetőtől talpig. 20.45: Bemutatjuk önöknek a Filmhíradó szerzőit. 21.00: Huszonnégy óra. 21.15: Tudományos tárca.

Szerda

KOSSUTH RÁDIÓ

8.22: Operettrészletek. 9.00: Az elmés nemes Don Quijote de la Mancha. XXVII. rész. (ism.) 9.20: Kamarazene. 10.05: „Nyitnikék". — Kisiskolások műsora. 10.40: Barokk muzsika. 11.30: A Szabó család. (ism.) 12.35: Tánczenei koktél. 13.20: Kemény Klió és Marczis Demeter népdalokat énekel, ifj. Balogh László cimbalmozik. 13.50: Válaszolunk hallgatóinknak! 14.00: Balladáink világa. II. 14.31: Szirmay Márta énekel. 14.41: Fúvósesztrád. 15.10: Harsan a kürtszó! 15.49: Az élő népdal. 16.00: A világgazdaság hírei. 16.05: Diáktarisznya. 16.35: Szívek szimfóniája. Részletek Stolz operettjéből. 17.05: Külpolitikai figyelő. 18.10: Színes népi muzsika. 19.25: Gondolat. 20.07: Verdi: Traviata. Háromfelvonásos opera. 23.01: Örökzöld dzsesszmelódiák. 0.10: A Prágai Madrigálénekesek Lassus-felvételeiből.

PETŐFI RÁDIÓ

8.05: Balettzene. 9.03: Maurice Chevalier énekel. 9.30: Mi van a varázsdobozban? 10.00: A zene hullámhosszán. 11.55: Néhány perc tudomány. 12.00: Régi cseh dalok, a prágai Chorea Bohemica együttes előadásában. 12.14: Palló Imre énekel. 12.30: A 04, 05, 07 jelenti. 13.03: Ravel-művek. 13.40: Orvosi tanácsok. 14.00: Kettőtől-hatig. 18.05: Külpolitikai figyelő. 18.20: Fiatalok hullámhosszán. 20.28: Kis magyar néprajz. 20.33: Üzenet. Hangjáték. I. rész. 21.21: Filmzene. 21.40: A Dunánál. Történelmi figyelő. 22.00: Holnap közvetítjük . . . 22.20: Népi zene. 23.15: Csajkovszkij: IV. szimfónia.

3. MŰSOR

18.05: Iskolarádió. 18.25: de Falla: A háromszögletű kalap — balett. 19.03: Kétszög. Hangjáték. 19.16: Operarészletek. 20.00: Schubert: a-moll vonósnégyes. 20.33: A Montreuxi Dzsesszfesztivál felvételeiből. 20.58: Egyengetők. 21.13: Európai Nemzetek Zenéje.

MAGYAR TELEVÍZIÓ

9.30: Delta. Tudományos híradó. 9.55: Német nyelv. (középisk. I—II—III—IV. oszt.) 10.20: Örökség. Földből lett házak. (ism.) 10.45: A főkomornyik. Magyarul beszélő francia film. (ism.) 12.15: Játék a betűkkel. (ism.) 17.27: Hírek. 17.40: Expedíció a kőkorszaki emberek nyomában. II. Csehszlovák útirajzfilm-sorozat. 18.05: Pillantás a sportvilágba . . . Filmösszeállítás. 18.25: Postafiók 250. Takács Mária műsora. 18.40: Jugoszláviában jártunk. Írók, költők műhelyében. 19.05: Reklámműsor. 19.10: A Közönségszolgálat tájékoztatója. 19.15: Esti mese. 19.30: Tv-híradó. 20.00: Fórum — külpolitikai kérdésekről. 21.30: Nyitott könyv. Boldizsár Iván: Halálaim. Kb. 22.40: Tv-híradó 3.

2. MŰSOR

20.00: A Koralli-tenger állatvilága. Ismeretterjesztő film. 20.50. Nézetek a gyermeknevelésről. III. Németh család. 21.15: Tv-híradó 2. 21.35: Örsi Ferenc—Mészöly Tibor: Oly korban éltünk. Tévéfilm-sorozat. III. (14 éven felülieknek!) — ism.

JUGOSZLÁV TELEVÍZIÓ

16.35: Magyar nyelvű tv-napló. 17.30: Kis világ. 18.10: Népi muzsika. 18.35: Tudományos stúdió. 20.00: Csapda a tábornoknak — jugoszláv játékfilm. 21.30: Arcképek: Vlado Malevski, a költő és politikus. 22.20: A világ a háborúban — dokumentumsorozat.

2. MŰSOR

16.20: Schruns: Síversenyek, lesiklás, (nők). 20.00: Amerre a vaddisznók járnak — jugoszláv drámasorozat. (ismétlés.) 21.00: Huszonnégy óra. 21.15: A fénykép nyomában — tárca. 21.45: Szomjas föld — filmsorozat. 22.35: Balett.

Csütörtök

KOSSUTH RÁDIÓ

8.22: Cigánydalok, csárdások. 8.49: Csillagnézők a fej nélküli dobos kastélyában. 9.14: Slágermúzeum. 10.05:

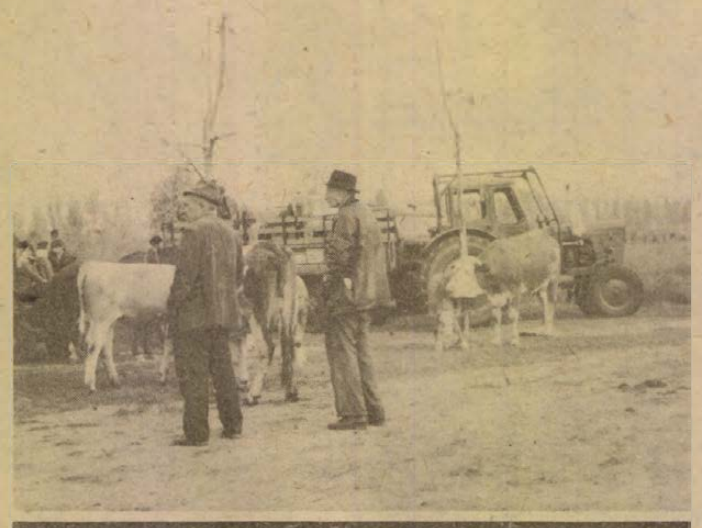

Hazánk Magyarország c. sorozat Volt egyszer egy Viharsarok c. műsorból, január 12., vasárnap, 18.10)

Iskolarádió. 10.30: Két szimfónia. 11.29: Mindenki könyvtára. 12.35: Melódiakoktél. 13.40: Vita a korszerű mezőgazdaságról. 14.00: Mendelssohn zongoraművek. 14.22: Életutam. (ism.) 15.10: A Magyar Néphadsereg Művészegyüttesének énekkara énekel. 15.19: Philip Emmanuel Bach: B-dúr gordonkaverseny. 15.45: Tréfás népdalok. 16.00: A világgazdaság hírei. 16.10: Részletek Fényes Szabolcs operettjéből. 16.50: Verseit elmondja: Illyés Gyula. 17.05: Népdalok. 17.37: Liliana Molnár—Talajic Verdi- és Puccini-áriákat énekel. 18.10: Körmikrofon. 18.35: de Falla: A háromszögletű kalap — balett. 19.25: Kritikusok fóruma. 19.35: Népzenei Magazin. 20.15: Örökké éq a felhők mögött. Kállai Ferenc műsora. 21.18: Johann Strauss: Császárkeringő. 21.40: Jasha Heifetz hegedül. 22.20: Tíz perc külpolitika. 22.30: Félóra sanzon. 23.00: Bendzsós Mal. Erskine Caldwell elbeszélése. 23.12: Operarészletek. 0.10: Filmzene.

PETŐFI RÁDIÓ

8.05: Történelmi operákból. 9.03: Schubert: V. Tragikus szimfónia. 9.30: A 04, 05, 07 jelenti. 10.00: A zene hullámhosszán. 11.50: Szemforgatás. 12.00: Az élő népdal. 12.10: Barokk kamarazene. 12.55: Versek. 13.03: Szolnoki stúdiónk jelentkezik. 13.20: Az MRT énekkara énekel. 14.00: Rádiónapló — kettőtől hatig . . . 18.10: Csak fiataloknak! 19.13: Operafelvételekből. 19.40: Kapcsoljuk a Magyar Tudományos Akadémia kongresszusi termét. A dalirodalom termékei — I. rész. Kb. 21.30: Az éghajlat és a föld vízháztartása. Kb. 21.40: Verbunkos muzsika. 22.10: A hanglemezbolt könnyűzenei újdonságai. 22.30: Rádióhangversenyekről. 23.15: Könnyűzenei stúdiónk felvételeiből.

3. MŰSOR

18.10: Iskolarádió. 18.25: Új magyar zene a Rádióban. 19.23: Csajkovszkij: Anyegin — Tatjána levéláriája. 19.35: Kapcsoljuk a Zeneakadémia nagytermét. A Magyar Állami Hangversenyzenekar Haydn-hangversenye. Közben: Kb. 20.30: Kísértetjárás Magyarországon. V. rész. Kb. 20.51: A hangversenyközvetítés folytatása. Kb. 21.23: Dave Brubeock együttese játszik. 22.00: A Rádiószínház bemutatója. A Lemezlovas Momo Kapor rádiójátéka.

MAGYAR TELEVÍZIÓ

11.05: Kémia. (ált. isk. 8. oszt.) 16.25: Kémia. (ism.) 17.18: Hírek. 17.25: Rézkohászat. Lengyel rövidfilm. 17.35: Falu 1975. Magánélet, közélet Nagyréden. 18.05: Dal-csere. 18.30: Hol vagytok ti régi játszótársak? Dokumentumfilm-sorozat. II. rész. Dezső Amerikából. 19.00: Reklámműsor. 19.10: Esti mese. 19.30: Tv-híradó. 20.00: Pintér József: Egy óra múlva itt vagyok. Tévéfilm-sorozat. X. rész. Megfordult a szél. (14 éven felülieknek!) 21.00: Családi kör. A szülők, nevelők magazinja. 21.50: BSE—Sesto San Giovanni női kosárlabda BEK-mérkőzés. Közvetítés a budapesti Sportcsarnokból. Közben: Tv-híradó 3.

2. MŰSOR

20.00: Városok, művek. NSZK filmsorozat. II. rész. Vicenzától—Valencéig. 20.30: Nana Mouskouri műsora. IV. rész. 21.00: Tv-híradó 2. 21.20: MOKÉP-reklám. 21.25: Zenei Figyelő. A TV Zenei Újsága.

JUGOSZLÁV TELEVÍZIÓ

16.35: Magyar nyelvű tv-napló. 17.30: Mérleg pontos méréshez — gyermekeknek. 18.15: Szórakoztató zene. 18.35: Betűre betű — gyermekadás. 20.00: Farkas a farkasok között — drámasorozat. 21.00: Jelzések. 22.05: Jugoszláv dokumentumfilm. 22.20: Táncok dzsesszel.

2. MŰSOR

16.20: Schruns: Síversenyek, műlesiklás. 20.00: Kör — tájékoztató adás. 20.45: Zöld jelzés. 20.55: Huszonnégy óra. 21.10: Olivera Katarina-show.

Péntek

KOSSUTH RÁDIÓ

8.22: Zenekari muzsika. 9.00: Az elmés nemes Don Quijote de la Mancha. XXVIII. rész. 10.05: Iskolarádió. 10.30: Édes anyanyelvünk. 10.35: Gounod: Faust — Valpurgis éji jelenet. 11.00: Oldható-e a vesekő? 11.10: Magyar muzsika. 11.49: Fenyő István könyvszemléje. 12.35: Tánczenei koktél. 13.20: Népi muzsika. 13.45: Napirenden: a beruházások — I. rész. 14.00: Tudod-e? 14.25: Nyitnikék. Kisiskolások műsora. 15.10: Magyarán szólva . . . 15.25: Kóruspódium. 15.38: Kamarazene. 16.00: A világgazdaság hírei. 16.05: Nézőpont. 17.05: Külpolitikai figyelő. 17.20: Bellini: A kalóz — jelenet a II. felvonásból. 17.38: Mikrofórum. 17.58: Bemutatjuk új népzenei felvételeinket. 18.13: Hallgassuk együtt! 19.25: Hangképek a Bp. Spartacus Gummersbach férfi kézilabda BEK-mérkőzéséről. 19.40: Kaleidoszkóp — az egykori időkről. 21.23: Kürthy Éva, Palcsó Sándor és az OTP Bartók Béla kamarakórusa népdalokat énekel. 22.20: Meditáció, 22.30: Vers és dal. 23.05: Wolf Péter szerzeményeiből. 23.45: Népdalok. 0.10: Halina Czerny-Stefanska hat Chopin-prelűdöt zongorázik.

PETŐFI RÁDIÓ

8.05: Keringők. 8.15: Nótók. 9.03: Ezeregy délelőtt. 10.00: A zene hullámhosszán. 12.00: Zenekari muzsika. 13.03: Verseit elmondja: Illyés Gyula. 13.12: Hilde Güden és Giuseppe Taddei énekel. 14.00: Kettőtől hatig . . . 18.05: Külpolitikai figyelő. (ism.) 18.20: Falusi esték. 19.10: Az Ifjúsági Rádió új zenei felvételeiből. 19.31: Láttuk, hallottuk — a színházban és a moziban. 20.25: Régi magyar táncmuzsika. 20.49: Hanglemezgyűjtőknek. 21.40: Katedra. 22.00: Egyetlenegy éjszakán. Daljáték. 23.15: Régi híres énekesek műsorából.

3. MŰSOR

18.05: Iskolarádió. 18.25: Cornelius: A bagdadi borbély. Kétfelvonásos vígopera. 20.22: Kísértetjárás Magyarországon. — VI. rész. 20.42: Zenei panoráma. 21.19: Martial Solal és Hampton Hawes kvartettje játszik. 21.49: Nagy mesterek — világhírű előadóművészek.

MAGYAR TELEVÍZIÓ

8.05: Matematika. (ált. isk. 8. oszt.) 9.05: Magyar irodalom. (ált. isk. 8. oszt.) 9.55: Magyar irodalom. (ált. isk. 5. oszt.) 12.10: Francia nyelv. (középisk. III—IV. oszt.) A Loire völgye. Díjkiosztás. 13.35: Matematika. (ism.) 14.30: Magyar irodalom. (ism.) 15.25: Magyar irodalom. (ism.) 16.23: Hírek. 16.30: Vasas—OSZKA Szófia női kézilabda BEK-mérkőzés. Közvetítés Miskolcról. 17.35: Perpetuum mobile. Ismeretterjesztő műsor gyerekeknek. 18.20: Öt perc meteorológia. 18.25: Látókör. A TV politikai vitaestje a szocialista demokráciáról. 19.10: Reklámműsor. 19.15: Esti mese. 19.30: Tv-híradó. 20.00: Régi filmslágerek. Hulló csillagok. Magyarul beszélő francia film. 21.45: Gettó. Történelmi dokumentumfilm. 22.35: Tv-híradó 3.

2. MŰSOR

20.00: Giuseppe Verdi: Rigoletto. Az NDK—olasz—francia TV filmje. Közben: 20.55: Tv-híradó.

JUGOSZLÁV TELEVÍZIÓ

16.35: Magyar nyelvű tv-napló. 17.30: Éles szeműek — gyermekadás. 18.15: Népi muzsika. 18.45: Emberek a menetoszlopból. 20.00: Mindent, vagy semmit — vetélkedő. 21.05: Jugoszláv show-műsor. 22.10: Detektívtörténetek — filmsorozat. 23.00: Dokumentumadás.

2. MŰSOR

20.00: B. Bien: Kopé — tv-dráma. 21.05: Huszonnégy óra. 21.20: A film ma. 22.30: Dave Cash — külföldi szórakoztató műsor.

Szombat

KOSSUTH RÁDIÓ

8.22: Lányok, asszonyok. 8.42: Franck: Az elátkozott vadász — szimfónikus költemény. 10.05: Polinyin ezredes szerelme. 11.00: Bach-művek. 12.20: Zenei anyanyelvünk. 12.30: Magyarán szólva . . . 12.45: Melódiakoktél. 14.01: Embermagasság. 14.11: Kóruspódium. 14.25: Új Zenei Újság. 15.05: Kis magyar néprajz. 15.10: Slágermúzeum. 16.00: 168 óra. 17.30: Derűre is derű. 18.00: Zenekari muzsika. 19.30: Írószobám. Örkény István vallomása (ism.). 20.25: Az Állami Népi Együttes felvételeiből. 21.11: Új lemezeinkből. 22.20: A beat kedvelőinek. 23.05: Zenekari muzsika. 0.10: Melódiakoktél.

PETŐFI RÁDIÓ

8.05: Daljátékokból. 8.45: Válaszolunk hallgatóinknak. 9.03: Nótacsokor. 10.00: Szombat délelőtt . . . 12.00: Operarészletek. 12.50: Jelképek erdején át . . . 13.03: Nincs rá időm?! 13.18: Debussy: g-moll vonósnégyes. 14.00: Napraforgó. 14.48: Éneklő Ifjúság Debrecenben. 15.00: Orvosok a mikrofon előtt. 15.05: Zenekari muzsika. 15.27: Szerkesztőségi beszélgetés a Falurádióban. 16.05: A hét műsorából. 17.38: Dvorzsák: VIII. szláv tánc. 17.44: A modern álomfejtés: az újszülött álmodni tanul. I. rész. 18.15: Kíváncsiak klubja. 19.12: Közkívánatra. 20.18: Ez is, az is . . . 22.13: Operarészletek. 23.15: Slágerrandevú.

3. MŰSOR

12.23: Mozart és Beethoven műveiből. 13.46: Monteverdi: Magnificat. 14.11: Dzsesszfelvételeinkből. 14.35: Korunk operacsillagai. 15.30: Kapcsoljuk a 6-os stúdiót. 16.50: Ötórai tea. 18.10: A világirodalom remekei. Dante: Isteni színjáték. I. rész: Pokol (ism.). 19.14: Új magyar zene a Rádióban. 20.12: Harminc év múltán. 20.52: Operarészletek. 21.30: Európai Nemzetek Zenéje.

MAGYAR TELEVÍZIÓ

Látókör. A TV politikai vitaestje a szocialista demokráciáról (ism.). 10.15: Egy óra múlva itt vagyok. Tévéfilm-sorozat. X. rész. Megfordult a szél (ism.). 11.15: Maynard Ferguson világa. Angol zenés film (ism.). 14.48: Reklámműsor. 14.55: Teremlabdarúgás. Nemzetközi női és Budapest—Vidék öregfiúk mérkőzés. Közvetítés Miskolcról. 16.45: Hírek. 16.50: Kedves együttlakók. Magyarul beszélő NDK tévéfilm-sorozat. II. Az édes békesség kedvéért. 17.45: Képes Krónika. Képzőművészeti magazin. 18.30: Napilapok, hetilapok . . . Miről ír a világsajtó? 18.45: Reklámműsor. 18.50: Örökség. Boldogi lakodalom. 19.15: Cicavízió. 19.30: TV-Híradó. 20.00: Kérem a következőt! Magyar rajzfilmsorozat. 4. rész. Krokodilkönnyek. 20.15: Szellemes nyomozó. Magyarul beszélő angol bűnügyi tévéfilm-sorozat. Fájón nélkülözött barátom és társam. 21.05: 144 nóta. A Magyar Televízió Slágerlistája a közönségszavazatok alapján. 22.05: TV-Híradó 2. 22.15: Háború és béke Európában. Szállnak a darvak. Magyarul beszélő szovjet film.

JUGOSZLÁV TELEVÍZIÓ

14.35: A zöld terv iskolája. 15.25: Kitzbühel: Síversenyek, lesiklás. 16.25: Kosárlabda. Istravino—Olimpija. 18.15: Ügyesen — szerencsésen — vetélkedő gyermekeknek. 20.00: Doktor munkában — humoros adás. 20.30: Az éjszaka hangja — olasz játékfilm. 22.15: Külföldi — showműsor.

2. MŰSOR

20.00: Az ember felemelkedése — filmsorozat. 21.00: Huszonnégy óra. 21.15: Daloló szombat — népi muzsika. 21.45: Hét tv-nap. 22.05: Jude Fawley alkonya — filmsorozat. 22.55: Az osztagtól a hadseregig — Makedónia a népfelszabadító háborúban.

Vasárnap

KOSSUTH RÁDIÓ

8.05: Öt kontinens hét napja. 8.21: Hang-kép. 10.03: Orsi meg a Nyuszioroszlán. Mesejáték. 10.57: Zenés reklámturmix. 11.05: Kapcsoljuk a Zeneakadémia nagytermét. Közben: Kb. 11.50: Tasnádi Varga Éva versei. Kb. 11.55: Édes anyanyelvünk. Kb. 12.10: A hangversenyközvetítés folytatása. Kb. 12.50: Barcs Sándor írása. Kb. 13.00: Népszerű énekesek és együttesek műsoraiból. 13.34: Rádiólexikon. 14.04: Operaéneklés a század elején. — I. rész. 14.39: Pillantás a nagyvilágba. 15.08: Verseit elmondja: Illyés Gyula. 15.18: Edwin Fischer zongorázik. 15.58: Az éjszaka vége. Rádiójáték. II. rész. 17.05: Nótakedvelőknek. 17.50: Világlíra. 18.05: Brahms: d-moll zongoraverseny. 19.15: Az ajtón kívül. Hangjáték. 21.28: Népi zene. 22.15: Ritmusturmix. 23.15: Berreg a telefon. Részletek Styne zenés játékából. 0.10: Hindemith-kórusok.

PETŐFI RÁDIÓ

8.41: Népművészek a mikrofon előtt. 9.01: A Magyar Hanglemezgyártó Vállalat új lemezeiből. 9.50: Magyar fúvószene. 10.10: Érdekességek a jövő hét műsorából. 10.40: Vasárnapi koktél. 12.10: Jó ebédhez szól a nóta. 12.59: Aranykalitka. Mesejáték. 14.00: Táskarádió. 15.00: Jelenidőben. 15.30: Volt egyszer egy vadnyugat. 15.45: A vasárnap sportja. Közvetítés a Lazio—Milán olasz totómérkőzésről. 17.29: Kandallótűz. Nagy Piroska műsora (ism.). 18.10: Mikrofon előtt az irodalmi szerkesztő. 18.20: Operettrészletek. 19.15: Nemesítők között Mongóliában. 19.30: De Falla: A háromszögletű kalap — balettszvit. 20.15: Népdalok, néptáncok. 20.50: Baldizsár Iván írása. 21.00: Erkel: Hunyadi László. Háromfelvonásos opera. Közben: 21.55: Versek. 22.10: Az operaközvetítés folytatása.

3. MŰSOR

8.09: Művészlemezek. 9.00: Operarészletek. 10.00: Új Zenei Újság. 10.35: Kodály: Mátrai képek. 10.47: Munkáslakás. 11.07: A világirodalom remekei. Dante: Isteni színjáték. Pokol. — II. rész. 12.10: Bartók-művek 12.54: Händel: Saul — oratórium három részben. Közben: 14.18: Kis magyar néprajz. 14.23: Händel: Saul c. oratórium közv. folytatása. 16.07: Csak fiataloknak. 17.07: Graziella Sciutti és Rudolf Schock énekel. 18.05: Kapcsoljuk a 6-os stúdiót. Közben: 18.50: A magyar költészet századai. 19.05: A hangversenyközvetítés folytatása. 19.30: Az európai népdalgyűjtés útja. 19.52: Híres filmslágerek. 20.14: Zenekari muzsika. 21.41: Jubileumot nekem is! Kaposi Miklós műsora.

MAGYAR TELEVÍZIÓ

9.33: Német nyelvtanfolyam. 10.00: Ki játszik ilyet? Varga Balázs műsora gyermekeknek. Egyfejűke (ism.). 10.20: Diákabrak. Tarka műsor gyerekeknek (ism.). 10.55: Leonard Bernstein a muzsikáról. Hangverseny fiataloknak. Sztravinszkij (ism.). 11.45: Számvetés, III. 13.58: Útkeresés. Pedagógusok fóruma. 14.40: Kis figurák, nagy mesterek. Rajzfilmsorozat. VI. rész. Gene Deitch. 15.20: Műsorainkat ajánljuk. 15.45: Reklámműsor. 15.55: Teremlabdarúgás. Nemzetközi női és Budapest—Vidék öregfiúk mérkőzés. Közvetítés Miskolcról. 17.45: Delta. Tudományos híradó. 18.10: Hazánk, Magyarország. Dokumentumfilm-sorozat. II. Volt egyszer egy Viharsarok . . . 18.40: Esti mese. 19.00: A HÉT . . . 20.00: Hírek. — Sporthírek. 20.10: Viva Maria! Magyarul beszélő francia—olasz filmvígjáték. (16 éven felülieknek!). 22.05: Közvetítés a Magyar Állami Operaházból. Csajkovszkij: Anyegin: Levél-jelenet. 22.35: Hírek.

HÍREK

1975. JANUÁR

11

SZOMBAT

Szeretettel köszöntjük névnapjuk alkalmából

ÁGOTA

nevű kedves olvasóinkat

A Nap kél 7.31 — nyugszik 16.13 órakor. A Hold kél 6.32 — nyugszik 15.36 órakor.

Latabár Kálmán

Öt évvel ezelőtt, 1970. január 11-én halt meg — 68 éves korában — Latabár Kálmán Kossuth-díjas, kiváló művész.

A hires Latabár színészdinasztia tagjaként Kecskeméten született, 1902 februárjában. Rákosi Szidi színiiskolájának elvégzése után húsz évesen a Városházban kezdte pályáját, mint táncos komikus. Két év múlva a Fővárosi Operettszínházhoz került, majd vidéken, később pedig Árpád öccsével évekig külföldön turnézott, mint komikus és akrobata. Amikor 1934-ben hazatért, csak szerepekre szerződött, különböző szinházakhoz. Az 1930-as évektől kezdve filmkomikusként is egyre népszerűbbé vált. A „kis Latyi" monoklija, összetéveszthetetlen, mindig „méltatlankodó" hanghordozása, félszeg mozgása, virtuóz „ügyetlensége", egyéni humora nagy népszerűséget szerzett személyének.

A felszabadulás után Honthy Hannával együtt úgyszólván jelképeivé váltak az operettnek. A tömegszórakoztatás kiváló képviselője Latyi Matyi figurájában a gyermekeket is megnyerte magának. Sodró lendülete, groteszk komikuma, a hamisitatlan pesti humor sajátos megnyilvánulása volt; páratlan művészetét államunk a legmagasabb elismerésekkel jutalmazta.

Ma este

SZÍNHÁZ

Nemzeti Színház: Balettek fehérben (du. 3 órakor)
Kamaraszínház: Csudakarikás (du. 3 órakor)

Pannonia Bár: Pannonia Koktél. Nyitva 22—04 óráig.

Olimpia eszpresszó: Sváb-bál.

MOZI

Park: Hogyan mondjam meg gyermekemnek? (f4, hn6, 8).
Petőfi: Bekötött szemmel (4, 6, 8).
Kossuth: Hogyan mondjam meg gyermekemnek? (hn10, 12, f7, hn9) Fehér farkasok (f3, f5)
Fekete Gyémánt: Napszúrás (4, 6) **Jószerencsét:** Balszerencsés Alfréd (5, 7) **Rákóczi:** Katarina vétke (5, 7) **Május 1.:** Ketten egy lányért (f6) **Harkány:** Aranyláz, Kutyaélet (7) **Komló, Május 1.:** Kis Nagy Ember (4, 7) **Komló, Zrínyi:** Hószakadás (10, 4, 6, 8) **Mohács:** Tibbs és a szervezet (6, 8) **Siklós:** Hét tonna dollár (7) **Szigetvár:** Robinson Crusoe (8)

időjárás

Várható időjárás szombat estig: északon és keleten túlnyomóan, máshol változóan felhős idő. Szórványosan előforduló kisebb havazás, ónos eső. Mérsékelt, időnként megélénkülő déli, délnyugati szél, főként délnyugaton köd, helyenként zuzmaraképződés. Várható legalacsonyabb éjszakai hőmérséklet minusz 2, minusz 7, legmagasabb nappali hőmérséklet szombaton minusz 1, plusz 4 fok között.

Hétfőn este a FEK-ben

Közlekedési fórum

„Ön kérdez — mi válaszolunk" — ezzel a címmel rendez nyilvános közlekedési fórumot hétfőn este 6 órai kezdettel a Fegyveres Erők Klubjában a Baranya megyei Közlekedésbiztonsági Tanács. A fórumon a közlekedést érintő bármilyen kérdést fel lehet tenni, erre utal a válaszadók „csapatának" összeállítása: Kovács Jenő alezredes, a megyei közlekedésrendészet vezetője, a KBT ügyvezető elnöke, Litványi Tibor, az Autóközlekedési Tanintézet igazgatója, a Magyar Autóklub Baranya megyei szervezetének elnöke, dr. Kamarás István, a pécsi járásbíróság elnöke, Temesi Ferenc, a KPM Közuti Igazgatóságának vezetője és Lovas Attila, a Pécs városi Tanács építési osztályának közlekedési csoportvezetője.

◆

— A Mecsekben megszólaltak a kékgalambok és hangos búgással keresik párjukat. A korai párválasztás enyhe időjárást jelez, míg ezzel szemben zord időt jósolnak a messzi észak kedves vándorai, a zöldes színű csízek, melyek szép számban jelentek meg a Pécs feletti erdőkben és az égerfák tobozain függve keresik a táplálékukat.

— Kikeltek a naposcsibék. A Baranya megyei Baramfifeldolgozó és Forgalmazó Közös Vállalat keltető üzemében kikeltek az első naposcsibék. A 8500 csibét már el is szállították a baranyai ÁFÉSZ-ekbe. Január hónapban 125 ezer csibe lát összesen napvilágot a keltetőben.

— Az Orfű Községi Közös Tanács Költségvetési Üzeme 1975. év január hó 1. napjával egyesült a Sásdi Nagyközségi Tanács Költségvetési Üzemével és ez időponttól önálló működése megszűnt. Jogutód: Sásd Nagyközségi Tanács Költségvetési Üzeme.

◆

Születés

GOTHÁRD ANDOR

és

BAKAI ILONA

szeretettel tudatjuk minden kedves barátunkkal és ismerősünkkel, hogy 1975. 01. 09-én,

TAMAS-ALBERT

nevű kisfiunk született.

— 694 ezer forint jutalmat osztottak ki a Pécsi Porcelángyár dolgozói között a munka termelékenységének növelésében 1974-ben elért eredményeikért.

— Januári ibolya. A Mecsekben Vasas II. területén néhol kinyílott a szokatlanul enyhe időben a kék erdei ibolya, melynek virágzása tél közepén rendhagyó.

◆

Katolikus főpapok kinevezése

VI. Pál pápa dr. Endrey Mihály pécsi segédpüspököt váci, dr. Fábián Árpád püspök, apostoli kormányzót szombathelyi, Kádár László püspök, apostoli kormányzót veszprémi, dr. Timkó Imre teológiai tanár, káptalani helynököt hajdúdorogi görögkatolikus, dr. Udvardy József püspök, apostoli kormányzót csanádi megyéspüspökké nevezte ki. Dr. Kacziba József püspök, eddigi győri apostoli kormányzó a magyar katolikus püspöki kar központi intézményeinek felügyeletét látja el. A pápa továbbá dr. Pataky Kornél csanádi egyházmegyei általános helynököt püspökké, győri apostoli kormányzóvá, dr. Keresztes Szilárd teológiai tanárt hajdúdorogi görögkatolikus, dr Kovács Endre egri szemináriumi tanárt egri, Pálos Iván budapesti provikáriust esztergomi segédpüspökké nevezte ki. A kinevezésekhez a Magyar Népköztársaság Elnöki Tanácsa az 1957. évi 22. sz. törvényerejű rendelet alapján az előzetes hozzájárulást megadta.

◆

— Húsvéti sonkák, combhúsok darabolását kezdték meg a Baranya meavei Állatforgalmi és Húsipari Vállalatnál, Mintegy tíz vagon húsvéti hústerméket gyártanak a vállalatnál március 30—31-re.

— Elveszett december 11-én fekete, vágott fülű, óriás schnauzer kutyám, rövid lánccal a nyakán. Megtalálóját vagy nyomravezetőjét 3000,— Ft-tal jutalmazom. Cím: Kis-Szkókó 7. sz.

◆

A Baranyamék árai

Az év első napjaiban kialakult árak a mai napig nem változtak.

Továbbra is 8,20 és 4,20 forintos áron kapható az alma, 9,— forintért a körte és 48,— forintos kilónkénti áron a gomba. A vöröshagyma kilója 4,80 forint, a burgonya ára 2,90 és 3,70 forint, a szovjet import fokhagyma 15,—, a hazai 30,— forintba kerül kilónként. Kapható sárgarépa 4,40 forintért, gyökér 8,60 forintért, karalábé 3,80-ért és karfiol 14 forintért. A zellergumó 7,40 forintért, a cékla 3,40 forintért, a feketeretek 4,80 forintért vásárolható. A petrezselyemzöldje és a zellerzöldje 1,40 forint csomónként, a tojás darabja 1,70 és 2,— forint között változik.

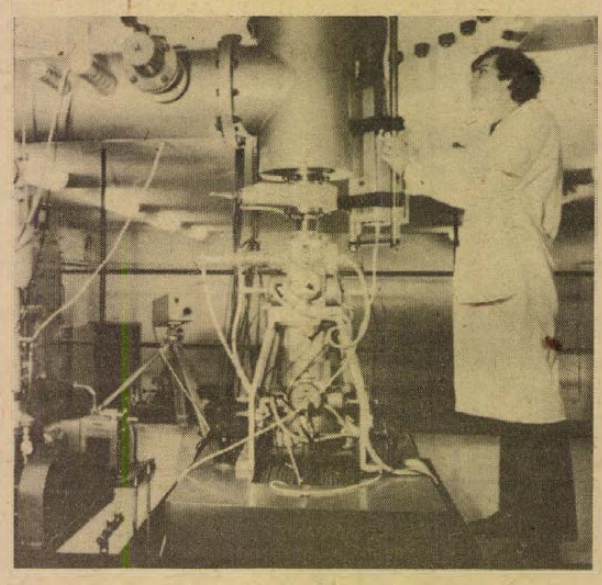

Az elméleti és gyakorlati eredmények alkalmazásának szép példáját adja az idén húszesztendős Debreceni Atomkutató Intézet. Az ATOMKI főleg alapkutatásokkal foglalkozik, és ebben Európa-szerte elismert eredményeket ért el. Az ott dolgozó szakemberek törekvése, hogy ne szakadjanak el a gyakorlati élettől. Így pl. magfizikai vizsgálati módszerekkel sikerült megtalálni a láptalajokon termesztett növények ún. hiánybetegségeinek ellenszerét is. — Képünkön: a Van de Graaff részecskegyorsító eltérítőmágnesei.

— UGYELETES ÁLLATORVOS. Ügyeletes állatorvosi szolgálatot tart Pécs város területén január 11-én déli 12 órától, 13-án reggel 8 óráig dr. Tasi László. Lakása: Szilágyi Dezső u. 3. Telefon: 21-843.

◆

A rendőrség kérése

A Baranya megyei Rendőr-főkapitányság Közlekedésrendészeti Osztálya kéri azon személyek tanúkénti meghallgatás miatti jelentkezését, akik 1974. december 31-én, 14 óra 30 perckor számtanúi voltak Pécsett, a Bajcsy Zs. út és a Szalai A. u. kereszteződésében történt — tgk. és gyalogos — halálos közlekedési balesetnek.

Jelentkezni lehet Pécs, Légszeszgyár u. 8. sz. II. ép. I. em. 40. szobában, vagy a 12-266-os telefonon.

◆

— Új műsor a Bóbita Bábegyüttes előadásában, január 12-én, vasárnap délelőtt 10 órakor a Doktor S. Műv. Központban (Déryné u. 18.). Jegyek a helyszínen válthatók.

— Országos döntőbe jutásért vetélkednek holnap Baranya, Fejér, Tolna és Somogy megye legjobb MSZBT tagcsoportjai Szekszárdon. A területi döntőt a Babits Mihály művelődési központban tartják.

— Zártkörű rendezvények miatt januárban az Olimpia eszpresszó — szerda helyett — szombaton tart szünnapot.

Római sírleletek Pécsett

Mélycsatornázás közben két római sírt találtak a napokban a Pécsi Szabó István Úttörőház előtt. A sírok a Székesegyház előtti római temetőhöz tartoznak. A Pécsi Janus Pannónius Múzeum régészei leletmentési munkálatokat végeztek a téglából épített és a földbe rakott sírokban, lefotózták azokat.

Tegnap délelőtt újabb római sírt, sorrendben a harmadikat találtak meg az István téren. A téglából rakott sírt feltehetőleg a római korban feldúlták.

◆

Kórházi felvételes ügyeletek

Gyermekgyógyászat: mindennapos felvételi ügyeletek gyermekbelbetegek részére: Pécs város: POTE Gyermekklinika. Szigetvár város és járás, a pécsi és a volt sellyei járás: Megyei Gyermekkórház. Gyermeksebészeti, gyermekfülészeti betegek részére páratlan napokon POTE Gyermekklinika, páros napokon Megyei Gyermekkórház Pécs és a megye egész területéről.

Belgyógyászat, sebészet, traumatológia: II. sz. Sebészet. Égési sérülések: Honvéd Kórház. Gyermekek esetében: Gyermekklinika. Koponya- és agysérülések: Idegsebészet.

SOS-ÉLET telefonszolgálat hívószáma: 12-390, este 7-től reggel 7 óráig.

Lottó nyerőszámok

A Sportfogadási és Lottó Igazgatóság közlése szerint a Budapesten megtartott 2. heti lottósorsoláson a következő számokat húzták ki:

3, 13, 38, 69, 71

◆

— Szőlőmetszés. A rendkívül enyhe időjárás kedvez a szőlősgazdáknak. A nagyüzemekben már december végén megkezdték a szőlők kézi metszését. A Szőlészeti Kutatóintézet szentmiklósi telepén is végzik a munkát.

04—05—07

Halálos gázolás

Halálos kimenetelű baleset történt tegnap a kora reggeli órákban Pécsett. A Verseny utcában a Megyeri út felé haladt tehergépkocsijával Nagyiván Imre 35 éves pécsi lakos. A sportpálya közelébe érve, a Szokodi István 28 éves pécsi lakos által vezetett autóbusz előzésébe kezdett, miközben elütötte az úttest bal oldalán gyalogosan közlekedő Baricz Dezső, 33 éves márfai lakost. Baricz Dezső sérüléseibe a helyszínen belahalt. Nagyiván Imrét a rendőrség előzetes letartóztatásba helyezte.

*

Negyven mázsa búza ömlött az úttestre egy tegnap történt baleset következtében. A Zsolnay Vilmos utcában haladt tehergépkocsijával Krizsics István 43 éves szalántai lakos. Figyelmetlen vezetése következtében a 48-as téri forgalomirányító lámpánál nekiütközött a tőle jobbról érkező, Biffnyik Ferenc, 54 éves pécsváradi lakos által vezetett tehergépkocsinak, amely búzát szállított. Az ütközés következtében a gépkocsi automata billenőszerkezete kioldódott és a 40 mázsa gabona az úttestre ömlött. A becsült kár egyelőre ötezer forint.

*

Bútorok és dísztárgyak égtek tenap délután Pécsett, Lévai József, Felsővámház utca 15. szám alatti lakásában. Az ismeretlen okokból keletkezett tűz, — melyet a tulajdonos távollétében észleltek, — mintegy 40 ezer forint kárt okozott.

tegnap történt

Tadeusz Nestorowicz miniszterhelyettes vezetésével pénteken lengyel külkereskedelmi delegáció érkezett Budapestre, az 1975. évi magyar—lengyel árucsereforgalmi megállapodás megkötésére.

*

Az 1975. január elsejétől érvénybe lépett termelői árak hatása a fogyasztói árak alakulására és az ebből adódó árellenőrzési feladatokról tárgyaltak tegnap délután a Szakszervezeti Társadalmi Árellenőrző Bizottság és a szakszervezeti kereskedelmi társadalmi ellenőrök csoportvezetői Pécsett, az SZMT székházban. A tanácskozáson megbeszélték a Szakszervezeti Társadalmi Árellenőrző Bizottság 1975. első félévi munkaprogramját is.

*

Pénteken délután az ausztriai St. Pöltenben magyar népművészeti kiállítást nyitottak. A Collegium Hungaricum által az elmúlt év őszén Bécsben nagy sikerrel bemutatott anyagot állitották ki az alsó-ausztriai város múzeumában.

*

Külkereskedelmi miniszterünk meghívására január 7—10. között Magyarországon tartózkodott Berthold Beitz, a Krupp művek felügyelő bizottságának elnöke. Az NSZK üzleti köreinek neves képviselője eszmecserét folytatott dr. Bíró József külkereskedelmi miniszterrel a vállalati ipari együttműködés lehetőségeiről. Berthold Beitz-et pénteken fogadta Fock Jenő, a Minisztertanács elnöke.

Lapzárta

Nahum Goldman, a zsidó világkongresszus elnöke a Jedioth Aharonothnak adott pénteki nyilatkozatában közölte, hogy külföldi közvetítéssel már három ajánlatot kapott a találkozóra Arafattól. Rabin miniszterelnök és Allon külügyminiszter azonban kérte, hogy ne fogadja el őket.

*

Az indiai kormány pozitív választ adott a Palesztin Felszabadítási Szervezetnek arra a kérésére, hogy képviseletet nyithasson az indiai fővárosban. Az erről szóló határozat azonnali hatállyal életbe lép.

*

Az Al-Bairak című beiruti lap úgy tudja, hogy az Egyesült Államok felajánlotta: a legkorszerűbb fegyverekkel látja el Libanont.

*

Bulgária és Görögország a jövőben rendszeressé teszi a kormányszinten történő politikai konzultációkat, a két ország külügyminisztereinek találkozóit, egyben megteremti a két parlament közötti rendszeres kontaktusok gyakorlatát — jelenti be a Biciosz görög külügyminiszter szófiai látogatásáról kiadott bolgár—görög közös közlemény.

*

Gerald Ford amerikai elnök hivatalos látogatásra hívta meg Zulfikar Ali Bhutto pakisztáni miniszterelnököt — közölte pénteken a Fehér Ház szóvivője. A látogatásra február 4. és 7. között kerül sor.

*

Ma egyéves születésnapjukat ünneplik Fokvárosban a világon egyedül életben maradt hatos ikrek.

RÁDIÓ MŰSOR TELEVÍZIÓ

RÁDIÓ

KOSSUTH RÁDIÓ

4.25—7.59: Jó reggelt! A Kossuth rádió reggeli műsora. Közben: 7.45: Fotóamatőrök. 8.00: Hírek. Időjárás. 8.05: Műsorismertetés. 8.15: Budapest és a vidék kulturális programjából. 8.22: Lányok, asszonyok. 8.42: Budai kaland. Részletek Vincze Ottó—Romhányi József daljátékából. 9.09: Kemenes Sarolta, Pere János és Molnár Júlia énekel, Bicskei Géza cimbalmozik. 10.00: Hírek. Időjárás. 10.05: Himnusz az értelemhez. 10.34: Mozart-művek. 12.00: Déli Krónika. 12.20: Zenei anyanyelvünk. 12.30: Magyarán szólva . . . 12.45: Melódiakoktél. 13.30: Ésszerű megoldás. 13.40: Fiataloknak. Komjáthy György műsora. 14.25: Új Zenei Újság. 15.00: Hírek. 15.05: Kis magyar néprajz. 15.10: Slágermúzeum. 15.55: Reklám. 16.00: 168 óra . . . Közben: 17.00—17.05: Hírek. Időjárás. 17.30: Derűre is derű . . . A csizma. Rádiójáték. 18.00: Korunk operacsillagai. Fritz Wunderlich. 18.58: Hallgatóink figyelmébe. 19.00: Esti Krónika. 19.25: Öt perc sport. 19.30: Ketten beszélnek — a szerelemről. Tabi László műsora. 20.23: 1974 dzsesszhangversenyeinek felvételeiből. 21.28: Fej nélkül. Rádiógroteszk. 22.00: Hírek. Időjárás. 22.15: Sporthírek. 22.20: A beat kedvelőinek. 23.05: Kamarazene. 24.00: Hírek. Időjárás. 0.10—1.58: Melódiakoktél. 0.55—1.00: Hírek. Időjárás.

PETŐFI RÁDIÓ

4.25—7.59: A Petőfi rádió reggeli zenés műsora. Közben: 7.50: Múzeumi híradó. 8.00: Hírek. Időjárás. 8.05: Zenekari muzsika. 9.00: Hírek. 9.03: Válaszolunk hallgatóinknak. 9.18: Geszty Szilvia és Nikola Gjuzelev énekel. 10.00: A zene hullámhosszán. Közben: 10.30—10.35: Néhány szó zene közben. 11.00—11.05: Hírek. Időjárás. 12.00: Barokk muzsika. 12.50: „Jelképek erdején át" . . . 13.00: Hírek. Időjárás. 13.03: Két balettszvit. 13.45: Időjárás- és vízállásjelentés. 14.00: Naparforgó. 15.58: Éneklő ifjúság — Zalaegerszegen. 15.00: Orvosi tanácsok. 15.05: Giuseppe Valdengo énekel. 15.27: A jövendő a múzeumban. 15.57: Műsorismertetés. 16.00: Hírek. Időjárás. 16.05: A hét műsoráról. 16.05: Az élő népdal. 16.15: Örökzöld dallamok (ism.) 16.51: Lemezmúzeum. (ism.) 17.11: Fúvósesztrád. 17.24: Gesualdo-kórusművek. 17.44: Atomtechnika a környezetvédelemben. 18.00: Hírek. Időjárás. 18.10: Öt perc sport. 18.15: Közkívánatra. 19.26: Jó estét gyerekek. 19.35: Kapcsoljuk a Zeneakadémia nagytermét. A Magyar Állami Hangversenyzenekar Haydn-hangversenye. Közben: Kb. 20.30: Hírek. Időjárás. Kb. 20.40: Öt perc sport. Kb. 20.45—20.50: Új könyvek. Kb. 21.20: Népdalcsokor. 22.21: Brahms: f-moll szonáta. 23.00: Hírek. Időjárás. 23.15: Slágerturmix. 24.00—0.10: Hírek Időjárás.

3. MŰSOR

12.00: Déli Krónika. 12.20: Műsorismertetés. 12.23: Operarészletek. 13.25: Liszt zongoraművek. 13.45: Zenekari muzsika. 15.30: Kapcsoljuk a 8-as stúdiót. Csajbók Terézia (ének), Hidi Péter (hegedű) és Váczi Károly (zongora) hangversenye. Közben: kb. 16.00—16.05: Hírek. Időjárás. 16.50: Ötórai tea. 18.00: Hírek. Időjárás. 18.10: Új magyar zene a rádióban — a közönség és a kritikusok 1974. évi díjáért. IV. rész. 19.09: Veszedelmes viszonyok. 20.14: Az európai népdalgyűjtés útja. 20.40: Rómeó és Júlia. Részletek Gounod operájából. 21.29: Közvetítés a Kaposvári Csiky Gergely Színházból. Farkasok. Romain Rolland színműve. 23.00—23.15: Hírek. Időjárás.

PECSI RADIO

17.00: Műsorismertetés, hírek. 17.05: Zenemalom. Dám László műsora. 17.45: Ismerőseink közelről: Polgár Dénessel beszélget Tiszay László. 18.00: Hírek, tudósítások. 18.10: Könnyűzene változatokkal. 18.30: Szerb-horvát nyelvű műsor. Hallgatóink kérésére. Zene. — Három megyén át. Aktuális összeállítás. — Predrág Gojkovics énekel. — Jugoszláv írók, költők a télről. Irodalmi összeállítás. 19.15: Német nyelvű műsor. Zenés szombat este. Közben: a hét krónikája, Neue Zeitung előzetes. A jövő hét műsorából és magnósok kedvére. 20.00: Műsorzárás.

MAGYAR TV

9.00: Műsorismertetés. 9.01: Nyitott boriték (ism.) 9.40: Egy óra múlva itt vagyok. Tévéfilmsorozat IX. rész. (ism.) 11.15: Kezdőkör (ism.) 12.05—12.30: Élelem vagy takarmány? A szója (ism.) 13.43: Műsorismertetés. 13.45: „Summáját íram Eger várának . . ." Riportfilm. 14.05: Kis figurák, nagy mesterek. Fjodor Hitruk. 14.40: Korunk tudománya. 15.20: Hírek. 15.25: Reklámműsor. 15.30: Filmek, filmtörténetek. Vasöklű Bogdán. Szovjet film. 17.25: Venci. Portréfilm Vándor Sándorról. 18.15: Reklámműsor. 18.20: Örökség. Néprajzi sorozat. Földből lett házak. 18.45: Beszédtéma — beszéljünk róla! 19.15: Cicavízió. 19.30: Tv-híradó. 20.00: SZOMBAT ESTE . . . 20.00: Kérem a következőt! Magyar rajzfilmsorozat. 3. rész. 20.15: Képes képtelenségek. 20.30: A Szombat este vendégei . . . 21.05: Néhány első szerelem története. Tévéjáték. 22.05: Szombat esti varieté. Kb. 22.40: Tv-híradó — 2. kiadás. 22.50—23.15: A buszon. Angol tévéfilmsorozat. Ebül szerzett feték.

JUGOSZLÁV TV

12.25: Wengen: Síversenyek, lesiklás, férfiak (közvetítés) 18.15: Gyermekadás. 18.15: Rajzfilm. 20.00: Doktor munkában — humoros sorozat. 20.25: Éjjeli lepke. — Csehszlovák film. 22.15: Külföldi show-műsor.

MÁSODIK MŰSOR

20.00: Az ember felemelkedése — külföldi dokumentumsorozat. 21.00: Huszonnégy óra. 21.15: Daloló szombatok: Népi muzsika. 21.45: Hét tv-nap. 22.05: Jude Fawley alkonya — filmsorozat. 22.55: Makedónia a népfelszabadító háborúban.

Dolgozókat felvesznek

SZERKESZTŐSÉGI munkára, kétműszakos gépírót felveszünk. Jelentkezés: Pécs, Hunyadi út 11. Titkárság. (—)

GÉP- és gyorsírónőt felvesz a PIERT Kereskedelmi Vállalat kirendeltsége a számviteli osztályon. Jelentkezés személyesen: Pécs, Perczel u. 2. (60)

MEZŐGÉP, Cserkút fejlesztői munkakörbe női dolgozót keres felvételre. Jelentkezni lehet a személyzeti vagy a műszaki fejlesztési osztály vezetőjénél. Megközelíthető: a 26-os autóbusszal az újmecsekaljai végállomásról. (55)

BÚTORIPARI termeléshez férfi betanított és segédmunkásokat, valamint gyakorlott gépírónőt felveszünk. Pécsi Bútorgyár, Pécs, Somogyi Béla u. 6. sz. (64)

RAKTÁRVEZETŐT vasipari gyakorlattal felveszünk. Jelentkezés: Pécsvárad, MEZŐGÉP üzemegység. (42)

A PÉCSI INGATLANKEZELŐ Vállalat felvételre keres „E" kategóriás gépjárművezetői jogosítvánnyal rendelkező építőipari nehézgépkezelőt, valamint építőipari segédmunkásokat. Jelentkezni: Pécs, Bajcsy-Zs. út 4. sz. alatt. Munkaügyi és bérosztályon 8 órától 12 óráig. (47)

GYAKORLATTAL rendelkező gyorsés gépírót és 6 órás fiatalkorúakat felveszünk. Pécsi Bútorgyár, Pécs, Somogyi Béla u. 6. sz. (50)

A II. SZ. Belklinika 6 és 8 órás takarítónőt, valamint 6 órás konyhalányt keres felvételre. (5718)

A PÉCSI Építőipari Szövetkezet alkalmaz kezdő építészmérnököt, vagy üzemmérnököt. Jelentkezés a személyzeti vezetőnél, Megye u. 19. (105)

FELVÉTELRE keresünk asztalos szakmunkásokat, TMK-műhelyünkhöz géplakatost, nehézgépszerelőt, kompresszorszerelőt, segédmunkást és munkahelyi takarítónőket. Jelentkezés: Felszabadulás u. 16. A Pécsi Építőipari Szövetkezet központi telepén. Takarítónők jelentkezzenek, Megye u. 19., munkaügyön. (95)

GYAKORLOTT gyors- és gépírónőt felveszünk. Jelentkezés: Pécsi Építőipari Szövetkezet, Megye u. 19. sz. Személyzeti vezetőnél. (96)

TŰZŐNÖKET és betanított női dolgozókat felveszünk. Jelentkezés: B. m.-i Cipőipari Szövetkezet központi irodájában, Pécs, Kossuth L. u. 3. sz. alatt. (93)

TARGONCAVEZETŐT, villanyszerelőt, férfi és női segédmunkásokat felvesz a BVM Pécsi Gyárrészlege, Pécs, Bolgár Néphadsereg u. 10. sz. (92)

VILLANYSZERELŐ szakmunkást felvételre keres a Pécsi Sütőipari Vállalat. Jelentkezés: a vállalat TMK-részlegénél, Pécs, Könyök u. 2. sz. (91)

EGY FŐ kőműves szakmunkást és férfi segédmunkásokat alkalmaz a Pécsi Keményítőgyár. Pécs, Siklósi út 47. sz. (5699)

MUNKAUGYI KÉPZETTSÉGGEL RENDELKEZŐ, ÉRETTSÉGIZETT UGYVITELI DOLGOZÓT KERESUNK. Jelentkezéseket: „Több éves gyakorlat" jeligére kérjük a Hunyadi úti hirdetőbe. (85)

PÉCSI BŐRGYÁR felvételre keres képesített könyvelőt, ker. érettségivel rendelkező bérelszámolót, gyors- és gépírónőt, valamint fiatal gépésztechnikust műszaki rajzolói munkakörbe. Jelentkezés a személyzeti osztályon. (111)

ORSZÁGOS INTÉZMÉNY — azonnali belépéssel — keres áruforgalmi gyakorlattal rendelkező nyugdíjas munkatársat, megyei kéviselet ellátására. — Jelentkezés levélben, részletes önéletrajzzal. „Tárgyalóképes 3290" jeligére, a Felszabadulás téri hirdetőbe. (3290)

ÉLELMISZER Nagykereskedelmi Vállalat felvesz raktárosokat (kezdő is lehet) szállítmánykísérőket, raktári segédmunkásokat. Férfi munkásszállást biztosítunk. Jelentkezés: FUSZÉRT 1071 Budapest, Dembinszky u. 26. Munkaügyi osztály (szombat kivételével). (3154)

CSOMAGOLÓGÉPUNKHOZ női segédmunkásokat csökkentett munkaidőben, egyműszakra felveszünk. Jelentkezés: BARANYAMÉK, Pécs Megyeri út 66. Munkaügyi osztály. (81)

NORMAVIZSGÁVAL rendelkező dolgozót teljesítménybér-előadói munkakörbe felveszünk. Jelentkezés BARANYAMÉK, Pécs, Megyeri út 66. Munkaügyi osztály. (82)

KÖZGAZDASÁGI technikumot végzett fiatal munkaerőt felveszünk. Kezdő is lehet. Jelentkezés: MEGYESZER, Pécs, Lyceum u. 4. (54)

TAKARÍTÓNŐT felveszünk napi 8 órai, délelőtti elfoglaltsággal. Pécsi Munkás Sport Club, Hajnóczi u. 35. (97)

MOHÁCSON — a budapesti országút közelében — 4640 négyzetméter telek (kezelői joga) eladó. Érdeklődni: FUSZÉRT V. üzemeltetési osztályán, Pécs, Kossuth L. u. 21. Tel.: 12-944/902 mellék, vagy: a mohácsi egység vezetőjénél, Mohács, Kisfaludy tér 9. Tel.: 24. (98)

GYORS- és gépírót azonnali belépéssel felveszünk. Jelentkezés: Pécsi Ingatlankezelő Vállalat személyzeti és oktatási osztálya, Pécs, Bajcsy-Zsilinszky u. 4. (107)

ASZTALOSOKAT, bádogosokat, vízvezetékszerelőket, központi fűtésszerelőket, kubikosokat, gk. rakodókat, segédmunkásokat felveszünk. Jelentkezés: Pécs, Kossuth L. u. 63. Munkaügy. (116)

KUBIKOSOKAT és SEGÉDMUNKÁSOKAT azonnali belépéssel felveszünk. Jelentkezés: DDGÁZ Szolgáltatási Üzemegysége, Pécs, Légszeszgyár u. 11. II. 6. (113)

ÉRETTSÉGIZETT FIATALEMBERT keresünk azonnali belépéssel PÉCSI és VIDÉKI propán-bután gázcseretelepeinkre anyagkiadó és telepkezelő helyettesítési (fregoli) munkakörbe. Jelentkezés: DDGÁZ, Szolgáltatási Üzemegysége, Pécs, Légszeszgyár u. 11. II. 6. (112)

AZ ÉLELMISZER és Vegyiáru Nagykereskedelmi Vállalat felvételre keres: Adminisztratív munkakörbe érettségizett női dolgozókat, fiatalkorú leányt csökkentett munkaidővel kézbesítői munkára, kereskedelmi szakképzettségű, vagy szakképzetlen férfi dolgozókat raktári munkára, valamint árukísérőket. Jelentkezés: Pécs, Megyeri út 59. Munkaügy. (117)

FIATALOK, FIGYELEM! Ipari tanulókat felveszünk szövő szakmára. Jelentkezhet minden 14. életévét betöltött 8 általános iskolai végzettséggel rendelkező fiatal. Juttatások: kezdő tanulóbér 350,— Ft, amely a tanulmányi eredménytől függően emelkedhet. Társadalmi ösztöndíj havi 250,— Ft. Utazási költség 50,— Ft. Az első 6 hónapban összesen 650,— Ft-ot kapnak. Ingyen tankönyv, munkaruha és iskolaköpeny. Elhelyezés díjmentesen a most épülő kollégiumban (XIV. ker.-ben). A kollégiumban ingyenes ellátást biztosítunk. Fiú tanulókat a szakmunkásvizsga után segédművezetővé, később művezetővé képezzük ki. Jelentkezni lehet szombat kivételével bármely munkanapon 8—3-ig személyesen. Levélre részletes tájékoztatást küldünk. A gyár címe: PATEX ANGYALFÖLDI SZÖVŐGYÁR személyzeti osztály. 1135 Budapest XIII., Fáy u. 81—83. (2999)

ASZTALOS szakmunkást és gyengeáramú műszerészeket vagy technikusokat felveszünk. Jelentkezés: Városi Távközlési Uzem, Pécs, Rákóczi út 60. sz. (7389)

SEGÉDNÖVÉREKET, takarítónőket és konyhai dolgozót felvesz Gyermekkórház. Nyár u. 8. (5851)

MESZESI Rádióállomás segédmunkást felvesz. Jelentkezés: Pécs, Dobó I. u. 89. (422)

MECSEKALJA MÁV állomás kocsirendezőt és váltókezelőt felvesz. Havi munkaidő 191 óra. Havi két szabad szombat. Kereset havi: 2800 Ft. Három éves szerződéskötés esetén az első hónapban fizetésen felül 3000 Ft céljutalmat fizetünk. Vasúti kedvezmények, egyen- és munkaruha-ellátás. Felvételre jelentkezés: Mecsekalja állomáson az állomásfőnöknél. Tel.: 13-619. (5909)

A PÉCSI DOHÁNYGYÁR új üzemi óvodájába felvételt hirdet szakképzett óvónők számára. Jelentkezés: a munkaügyi osztályon. (376516)

A PÉCSI Geodéziai és Térképészeti Vállalat figuránsi teendők ellátására segédmunkásokat alkalmaz. Jelentkezés: Jogász u. 4. III. emelet 30. (376538)

VIZSGÁVAL rendelkező kazánfűtőt — lehet nyugdíjas is — felveszünk. Pécsi Faipari Szövetkezet, Pécs, Bolgár Néphadsereg útja 10. (376535)

BETANÍTOTT munkára női dolgozókat, valamint férfi segédmunkásokat felveszünk, azonnal. B. m. Háziipari Szövetkezet, Pécs, Déryné u. 35. (376522)

SEGÉDRAKTÁROST építő- és szerelőipari anyagismerettel, kubikosokat és segédmunkásokat felveszünk. Csak pécsi munkahelyek. Jelentkezés: I. kerület, Költségvetési Uzem munkaügyi előadójánál, Pécs, I. ker. Fürst Sándor u. 69/a. (376534)

MALOMSZERELŐ asztalost keresünk felvételre. Olyan szakmunkást, aki ezt a szakmát kívánja elsajátítani betanítjuk. A megyében állandó külszolgálat. Utazási költséget, étkezési hozzájárulást térítünk. Elhelyezés lakókocsiban, 44 órás munkahét. Pécsre, a hétvégén hazaszállítás. Jelentkezőket kérjük javítóüzemünkhöz. Pécs, Felszabadulás u. 2. Gőzmalom. (376083)

A SÁSDI Nagyközségi Költségvetési Uzem (7370 Sásd, Szabadság u. 12. sz.) azonnali belépéssel keres szervezésben jártas építészmérnököt, vagy legalább 10 éves gyakorlattal rendelkező építésztechnikust, valamint kezdő technikusokat. Bérezés megegyezés szerint. (376524)

B. m. MAGAS- és Mélyépítő Vállalat Szigetvár környéki munkahelyeire felvesz: vízvezetékszerelő, fűtésszerelő, bádogos és festő szakmunkásokat, valamint szakmunkásokat kiszolgáló segédmunkásokat. Jelentkezés: Szak-Szerelőipari Építésvezetőség, Pécs, Verseny úti telep. (376520)

FORGÁCSOLÓ üzembe, hőkezelő szakmunkást vagy hőkezelő gyakorlattal rendelkező dolgozót, valamint közgazdasági szakközépiskolai végzettséggel anyagbizonylat ellenőrt felveszünk. Jelentkezés: ElVRT, Sopiana Gépgyára, Pécs, Szalai A. u. 8. Uzemgazdasági osztály. (376529)

4 ÓRÁS adminisztrátort keres a Tímár utcai III. sz. Szociális Otthon, lehet nyugdíjas is. III. sz. Szociális Otthon, Pécs, Tímár u. 5. (376030)

A PÉCSI Hőszolgáltató Vállalat azonnali felvételre keres asztalos és fűtésszerelő szakmunkásokat, valamint segédmunkásokat. Jelentkezés: Pécs, Tüzér u. 18—20. alatt a munkaügyön. (37619)

REVIZORT keresünk azonnali belépésre. Minimum mérlegképes végzettség és lehetőleg áruszakértői képesítés szükséges. „Ellenőrzés" jeligére, a Sallai utcai hirdetőbe. (376001)

AZONNALI belépéssel felveszünk 2 fő kereskedelmi szakmunkás bizonyítvánnyal rendelkező férfi, illetve női dolgozót, 2 fő gépírni tudó számlázót és 1 fő raktári segédmunkást Pécsi RÖVIKÖT Lerakat, Közraktár u. 1. sz. (376539)

A PÉCSI ÁLLAMI GAZDASÁG felvesz bérrevizort. Feltétel: több éves gyakorlat. Jelentkezés a gazdaság központjában, Pécs, III. Köztársaság tér 2., a személyzeti vezetőnél. (376540)

TAKARÍTÓNŐKET felvételre keresünk. Jelentkezés: Pécsi Köztisztasági és Útkarbantartó Vállalat, Pécs, Bolgár Néphadsereg útja 92. sz. alatt. (376537)

KERTVÁROSBAN lakó dolgozót gépkocsi szervizmunkára, továbbá női munkaerőt seprőkötésre, felvételre keresünk. Jelentkezés a Pécsi Köztisztasági Vállalat TMK üzemvezetőjénél. Pécs, Bolgár Néphadsereg útja 92. szám alatt. (376536)

KÖNNYŰ fizikai munkára férfi munkaerőt és szakképzett ápolónőket felveszünk. IV. Szociális Otthon, Alkotmány u. 77. (376006)

GYORS- és gépírót alkalmazunk. Ugyviteli gyakorlattal rendelkezők előnyben. AFIT XIV. Autójavító Vállalat, Pécs, Bolgár Néphadsereg útja 33. II. emelet 3. Munkaügyi osztály. (376509)

GÉPÍRNI TUDÓ, pénzügyekben jártas, érettségizett adminisztrátort felveszünk. AFIT XIV. sz. Autójavító Vállalat, Pécs, Bolgár Néphadsereg útja 33. II. emelet 8. Munkaügyi osztály. (376510)

A POSTAIGAZGATÓSÁG gépíró munkakörbe dolgozót vesz fel. Jelentkezés: a munkaügyi osztályon. (376523)

KONYHALÁNYT és takarítónőt keres felvételre a Pécs, Gyárváros Ált. Isk. (Pécs, Fürst S. u. 40.) Jelentkezés: az igazgatóságon. (376048)

B. m. ÁLLATFORGALMI és Húsipari Vállalat felvételre keres 2 fő gyorsgépírót. Valamint élelmiszeripari, vagy közgazdasági technikumi végzettségű fiatal nőt. Jelentkezés a vállalat munkaügyi osztályán. (376525)

FELVESZÜNK esztergályost, Pécs, Megyeri út 4. Műszaki Erdészet. (376526)

1 FŐ autó-villanyszerelőt és műhelysegédmunkást felvesz a Belker. Szállítási Vállalat, Pécs, Megyeri út 63. (376528)

FELVESZÜNK Mecseknádasd—Hidas községekből „D" vizsgával rendelkező autóbuszvezetőt. Műszaki Erdészet, Pécs, Megyeri út 4. (376527)

A SZENTLŐRINCI Állami Gazdaság azonnali belépési lehetőséggel keres legalább technikumi végzettséggel és kétéves gyakorlattal rendelkező személyt földrendezői munkakör betöltésére. Jelentkezés írásban. Cím: Szentlőrinci Állami Gazdaság személyzeti vezető, Bogádmindszent. (376532)

A SZENTLŐRINCI Állami Gazdaság azonnali belépési lehetőséggel keres műhelyvezetői munkakör betöltésére gépipari technikumi végzettséggel és legalább kétéves mezőgazdasági gyakorlattal rendelkező személyt. Jelentkezés írásban, eddigi munkakörök megjelölésével. Cím: Szentlőrinci Állami Gazdaság, személyzeti vezető, Bogádmindszent. (376531)

FIATAL jogászt munkaügyi tevékenységre azonnal felveszünk. Jelentkezés: Dél-dunántúli Vízügyi Igazgatóság munkaügyi osztálya, Pécs, Köztársaság tér 7. (376533)

A SZENTLŐRINCI Állami Gazdaság pályázatot hirdet gépészmérnöki munkakör betöltésére. Feltétel: egyetemi végzettség, legalább kétéves mezőgazdasági gyakorlat, tiszta erkölcsi bizonyítvány. Jelentkezés: írásban, az eddigi munkakörök megjelölésével. Cím: Szentlőrinci Állami Gazdaság, személyzeti vezető, Bogádmindszent. (376530)

KESZTYŰGYÁR Bőrruházati Gyáregysége felvételre keres SZTK-ügyintézőt és programozót. Jelentkezni lehet: Pécsbánya, Kórház tér, Széchenyi-aknánál. (376518)

VARRODAI munkára szakképzett és betanuló dolgozókat vesz fel a Kesztyűgyár Bőrruházati Gyáregysége. Jelentkezés: Pécsbánya, Kórház tér 8. Széchenyi aknánál. Megközelíthető: 46-os, 50-es és 11-es autóbuszokkal. (376517)

ASCOTA könyvelőgéphez adatfeldolgozót azonnali belépéssel felveszünk. Jelentkezéseket a Sallai utcai hirdetőbe „Sürgős" jeligére várjuk. (376512)

A PÉCSI DOHÁNYGYÁR felvételt hirdet nők részére betanított munkakörben félautomata gépek kezelésére, valamint felvesz férfi lakatos szakmunkásokat gépmesteri munkakörbe. Jelentkezés: a munkaügyi osztályon. (376515)

TAKARÍTÓNŐKET keresünk felvételre. 7607 Pécs, Diósi út 51. Jelentkezés a gondnoknál. (376501)

TAKARÍTÓNŐT keresünk felvételre. Balassa Kollégium, 48-as tér 4. szám. (5854)

HOSSZABBÍTSA MEG GARANCIÁJÁT TV-KÉSZÜLÉKÉRE!

Havi 30 Ft-ért TELJES GARANCIA.

GELKA szerviz,

Mohács,

Tolbuhin u. 5.
Telefon: 333.

HIBÁS OLAJKÁLYHÁJÁT RÖVID IDŐ ALATT MEGJAVÍTJUK!

Javításunkért garanciát vállalunk.

GELKA szerviz,

Mohács,

Tolbuhin u. 5.
Telefon: 333.

A PÉCSI AGROKER VÁLLALAT

felvesz
könyvelésben
jártas
adminisztrátort

Jelentkezés:

Pécs, Megyeri út 64.,
munkaügyi osztályon.

Pályázati hirdetmény

PÉCS MEGYEI, VÁROSI ILLETÉKHIVATAL

PÁLYÁZATOT HIRDET

adóügyi főelőadói

ÁLLÁS BETÖLTÉSÉRE

Az állás betöltéséhez szükséges:

Állam- és Jogtudományi Egyetemi, vagy Közgazdaságtudományi, vagy Pénzügyi és Számviteli Főiskolai végzettség és erkölcsi bizonyítvány.

Adóügyi ismeretekkel rendelkezők előnyben.

Fizetés a 15/1973 (XII. 27.) MUM számú rendelet szerint.

A pályázatokat 1975. január 20-ig írásban, részletes önéletrajzzal kell megküldeni a hivatal vezetőjének. Pécs, Móricz Zs. u. 8.

Tanácsot kap, parkolóhelyet talál...

Növényvédőszer-szaküzlet az Uránvárosban

Azt ígérik a meteorológusok, hogy az idén sem lesz valami kemény telünk, s ha látunk is még „hideg napokat" hamarosan eljön az igazi, rügyfakasztó tavasz... Maradjunk is ennél a „rügyfakasztó" tavasznál, hiszen a jó gazda jó előre számol az időjárással is, — és igyekszik időben beszerezni a kertekben, szőlőkben, földeken szükséges növényvédő szereket, nehogy kellemetlen meglepetés érje a korai napokban...

Ehhez szeretnénk segítséget nyújtani, néhány jó tanáccsal szolgálni, már most, mert ebben a „bolondos időben" nem lehet elég korán kezdeni a felkészülést. Először is egy felvilágosítás: bizonyára kevesen tudják, hogy a tavasszal és az egész év során szükséges növényvédő szereket, mérgeket Pécsett nemcsak a zsúfolt belvárosban lehet megvásárolni. A BARANYAKER-nek Pécsett az Uránvárosban, közvetlenül a piac mellett is van egy szaküzlete, ahol minden növényvédő, növényápoló szert, mezőgazdaságban használatos mérget megtalálhat a vásárló. Méghozzá kényelmes körülmények között juthat hozzá: az uránvárosi piac mellett lévő üzlet — volt háztartási bolt — minden oldalról jól megközelíthető, parkolóhely is bőven van... és ez utóbbi egyáltalán nem lényegtelen. Könnyű kiszámítani, mennyi időt, fáradtságot takarít meg a rakodással az, aki szinte a raktárajtóba állhat gépkocsival, — különösen akkor, ha nagyobb tételt vásárol...

Lássuk ezután a szakmai tanácsokat, mit tud ajánlani a szaküzlet a tavaszra készülő mezőgazdasági szakembereknek és a kisparcellák, szőlők, gyümölcsösök tulajdonosainak.

Rügyfakadás előtt...

A kora tavaszi időszakban elsősorban is műtrágyára van szükség. Bízvást fordulhat mindenki a BARANYAKER uránvárosi növényvédő szaküzletéhez, megtalálja a keresett műtrágyát, elsősorban is a pétisót. A gyümölcsösökben már rügyfakadás előtt meg kell kezdeni a védekezést a későbbi jó termés érdekében. A szaküzlet raktárában egész sereg olyan vegyszer áll rendelkezésre, amely alkalmas a gyümölcsfák lemosására. Említünk néhányat ezek közül: NOVENDA, NEOPOL, KREZONIT—E, és természetesen a gyümölcsfa olaj...

Sokan ismerik és használják már a sok előnyös tulajdonsággal rendelkező WUXAL levéltrágyát, — amelyet flakonokban és kimérve is megvásárolhatnak az uránvárosi piac mellett lévő szaküzletben. És ha már itt tartunk, érdemes megjegyezni azoknak a vegyszereknek a nevét is, amelyek a levéltetvek ellen használatosak: UNITRON 40 EC, UNIFOSZ 50 EC, BI 58 két deciliteres és egy literes kiszerelésben. Ugyanerre a célra alkalmas a FOSZFOTION és a DITRIFON 40 SCW, továbbá a SATOX 20 WSC elnevezésű vegyszer. Hogy mikor, mire melyik a legalkalmasabb, erre az üzletben dolgozó szakemberek készségesen választ adnak a vevőknek.

Dísznövény-combi

Az egyik legkedveltebb dísznövényünk a házikertekben is igen sok helyütt látható rózsa. A rózsafák védelmére elsősorban a „dísznövény-combit" ajánlják a szakemberek, — de kapható ilyen kombinált vegyszer a barackfákra, szőlőkre, almafákra is. Ezek a „combik" hármas összetételű, igen jóhatású vegyszerek, amelyek minden — abban az időszakban szükséges — növényvédőszert tartalmaznak.

A szőlőkben és gyümölcsösökben a gombabetegségek, a peronoszpóra és lisztharmat ellen használatos vegyszerekből is széles választék áll a vevők rendelkezésére az uránvárosi szaküzletben. A lisztharmat ellen ajánlani tudják a POLSZULKOL, a MICROLUX—81, a KUMULUSZ, a TIOVIT nevű növényvédő szereket. És ezzel még nem ért véget a felsorolás: peronoszpóra és lisztharmat ellen egy egész sereg vegyszer sorakozik a polcokon. Ilyen az ORTHO-PHALTAN, az ORTHOSID, az EVPAREN, az ANTRACOL a ZIREB, a RÉZOXID-CLORID, a SUPROSAN, a CUPROMIX, a DITHANE N—45, a POLYRAM-COMBI, — és végül, amit bizonyára mindenki ismer: a rézgálic.

A szőlők szürke rothadása ellen szinte gyógyszerként ajánlják a szakemberek a FUNDAZOL 50 WP növényvédőszert, és mindjárt egy jó tanácsot is mellékelnek hozzá: amikor lisztharmat ellen védekeznek a gazdák, már ajánlatos belekeverni a FUNDAZOL-t.

Mérgek — vadriasztók

A háztáji gazdaságokban és nagyüzemekben egyaránt használatos gyomirtó szerekből — hatását tekintve — kétféle tartanak raktáron: totális és felszíni gyomirtót. A „felszíni" gyomirtók közül — amely a gyökérig pusztítja a gazt a GROMEX és a GRAMOXONE nevű vegyszert érdemes megvásárolni, a totális hatásúak közül a HUNGAZIN-t és az AKTICON-t keressék a vevők a szaküzletben. A raktárban természetesen megtalálhatók az egér- és patkánymérgek, a lótetű ellen használatos szerek, — és a burgonyabogár ellen is egész seregnyi vegyszert tudnak ajánlani. Ezek közül néhány: ELIBOL-E, SATOX 20 WSC, szintén jó a DITRIFON 40, a DITRIFON 5 és a SERIN nevű porzószer. Közös jó tulajdonságuk: egyiktől sem lesz „szagos" a krumpli.

A vadak is nagy kárt okozhatnak a mezőgazdaságban, de megfelelő vegyszerekkel „ellenük" is védekezni lehet. Az üzletben kétfajta vadriasztó szert árusítanak: a CERVACOL és a SILVACOL-K nevű vegyszert.

A szőlők, kertek, földek művelőinek bizonyára ismerősen csengenek ezek az „idegenes" vegyszernevek, de az új parcella-tulajdonosok, kertészkedők is nyugodtan felkereshetik az üzletet — minden segítséget megkapnak a szakemberkereskedőktől, akik tisztában vannak a legfrissebb, gyakorlatban még alig ismert növényvédő szerek tulajdonságaival is.

Amit még érdemes tudni: az uránvárosi piac melletti növényvédő szaküzletben festékárukat is talál a vásárló, benzin és petróleum árusítására kijelölt bolt, — és a „közületi vevők" bélyegzővel, csekkel is fizethetnek.

(—)

Halálozás

Mély fájdalommal tudatjuk, hogy szeretett jó férjem, édesapánk, apósunk, nagyapánk, bátyám és dédipapa,

BÓLI FERENC

kisherendi lakos, 72 éves korában, hosszú szenvedés után elhunyt. Temetése 15-én, (szerdán) 1 óra 30-kor lesz a pécsi központi temetőben. A gyászoló család.

Mély fájdalommal tudatjuk, mindazokkal, akik ismerték és szerették, hogy drága jó férjem, édesapánk, apósunk, nagyapánk, dédapánk,

KIS HEGEDUS PÁL

(volt hássági molnármester) 77 éves korában, rövid szenvedés után elhunyt. Temetése január 13-án, hétfőn 2 órakor lesz a berkesdi temetőben. A gyászoló család.

Mély fájdalommal tudatjuk, hogy szeretett édesanyánk, nagyanyánk, dédnagymamánk,

ÖZV. TÓKA ISTVÁNNÉ
sz. SABACZ MÁRIA

türelemmel viselt, hosszú szenvedés után 74 éves korában elhunyt. Temetése január 14-én, 12 órakor lesz a központi temetőben. Gyászoló család.

Fájdalomtól megtört szívvel tudatjuk, hogy drága jó édesanyám, anyósom és nagyanyám,

ÖZV. MESTERHÁZI (MÓZER) JÓZSEFNÉ

volt máriagyűdi lakos, rövid szenvedés után, 75 éves korában csendesen elhunyt. Temetése január 15-én, szerdán 14 órakor a máriagyűdi temetőben lesz. Miksa és Perjés család.

Fájdalommal tudatjuk, hogy szeretett jó édesanyánk, anyósunk, nagymamánk és dédikénk,

ÖZV. PAPP FERENCNÉ

Szolga Katalin, 83 éves korában, hosszú betegség után elhunyt. Temetése január 16-án, (csütörtökön) 3 órakor lesz a központi temetőben. A gyászoló család.

Mély fájdalommal tudatjuk, hogy drága jó édesanyám,

ÖZV. KÁLFICS JÓZSEFNÉ

január 6-án elhunyt. Temetése január 14-én, (kedden) fél 2 órakor lesz a pécsi központi temetőben. Gyászoló leánya és a rokonság.

Felejthetetlen férjem, édesapánk, nagyapánk, testvérünk és kedves rokonunk,

KISS GÉZA

ny. erdész, 63 éves korában elhunyt. Hamvasztás utáni búcsúztatása január 14-én, (kedden) fél 4 órakor lesz a központi temető ravatalozójából. A gyászoló család.

Fájdalommal tudatjuk, hogy

BAUER JÁNOS

volt kétújfalusi lakos, hosszú szenvedés után, 69 éves korában elhunyt. Temetése január 14-én, (kedden) 2 órakor lesz a pécsi központi temetőben. A gyászoló család.

Fájdalommal tudatjuk mindazokkal, akik ismerték és szerették, hogy szeretett jó férjem, édesapánk, apósunk, testvérünk, nagyapánk, dédapám és kedves rokon,

FEHÉR LAJOS

ny. DGT gépmester, folyó hó 8-án, 83 éves korában, csendesen elhunyt. Temetése január 16-án, (csütörtökön) du. 2 órakor lesz a pécsi központi temetőben. A gyászoló család.

Fájdalomtól megtört szívvel tudatjuk mindazokkal, akik ismerték és szerették, hogy drága jó feleségem, édesanyám, lányunk, testvérünk, sógornőnk,

FORSCHNER GYULÁNÉ

sz.: Varga Erzsébet, hosszú súlyos betegségben gyötört, jóságos szíve, 1975. január 4-én utoisót dobbant. Csendesen, szerényen, mint ahogy élt, úgy hagyott itt bennünket. Temetése január 15-én, (szerdán) fél 4 órakor lesz a pécsi központi temetőben. A gyászoló család.

Fájdalommal tudatjuk, hogy

SCHMIDT ANTAL

magyarsarlósi lakos 64 éves korában rövid szenvedés után elhunyt. Temetése 14-én, kedden du. 3 órakor lesz a szederkényi temetőben. Gyászoló család.

Mély fájdalommal tudatjuk, hogy szeretett édesanyánk, nagymamánk, dédikénk, testvérünk és kedves rokonunk,

RÁCZ SÁNDORNÉ

Arnold Lujza, életének 74. évében csendesen elhunyt. Temetése január 15-én, (szerdán) 1 órakor lesz a központi temetőben. A gyászoló család.

Mély fájdalommal tudatjuk, hogy felejthetetlen drága édesanyánk,

ÖZV. TONKÓ LÁSZLÓNÉ

sz.: Czverko Margit, rövid szenvedés után, életének 79. évében elhunyt. Folyó hó 12-én, du. 2 órakor helyezzük örök nyugalomra a sellyei temetőben. A gyászoló család.

Mély fájdalommal tudatjuk, hogy drága jó férj, édesapa, após, nagyapa és kedves rokon,

RADNAI JÓZSEF

(volt felsőmindszenti lakos) életének 73. évében, hosszú betegség után január 4-én elhunyt. Temetése 15-én, szerdán 3 órakor lesz a pécsi központi temetőben. Gyászoló család.

Köszönet

Ezúton mondunk köszönetet mindazoknak a kedves rokonoknak, ismerősöknek, munkatársaknak és szomszédoknak, akik szeretett édesanyám, anyósom, nagymamánk,

ÖZV. EGRÉDER ISTVÁNNÉ

temetésén részt vettek, koszorúk és virágok küldésével fájdalmunkat enyhíteni igyekeztek. Gyászoló család.

Ezúton mondunk köszönetet mindazoknak, akik szeretett halottunk,

BALÁZS JÓZSEF

temetésén megjelentek és fájdalmunkat koszorúkkal, virágokkal enyhíteni igyekeztek. Gyászoló özvegye.

Köszönetet mondunk minden kedves rokonnak és ismerősnek, akik

KAKAS JÁNOS

mozsgói lakos temetésén megjelenésükkel és a koszorúkkal fájdalmunkat enyhíteni igyekeztek. Gyászoló család.

Köszönetet mondunk mindazoknak, akik szeretett halottunk,

SZOMOR KÁROLYNÉ

temetésén részt vettek, koszorúk, virágok küldésével fájdalmunkat enyhíteni igyekeztek. A gyászoló család.

Köszönetet mondunk kedves ismerőseinknek, barátoknak, akik felejthetetlen halottunk,

KIS ANDER KÁROLY

temetésén részt vettek, megjelenésükkel, virágokkal, koszorúkkal mély fájdalmunkat enyhíteni igyekeztek. Külön köszönetet mondunk a Pollack Mihály Műszaki Főiskola vezetőinek, munkatársaknak megjelenésükért, koszorúkért, virágokért és részvéttáviratukért. A gyászoló család.

A Gregor család köszönetet mond minden rokonnak, szomszédnak, ismerősnek, aki

ÖZV. GREGOR JÁNOSNÉ

temetésén megjelent, koszorú, virág küldésével, részvevő szavaival fájdalmában osztozott.

Ezúton mondunk köszönetet mindazoknak, akik felejthetetlen halottunk,

PAPP GYÖRGY

temetésén részt vettek és fájdalmunkat enyhíteni igyekeztek. Külön köszönetet mondunk a Megyei Kórház sebészeti osztályvezető főorvosának, orvosainak és összes dolgozóinak, fáradhatatlan munkájukért. Gyászoló Papp család.

LAKÁS

Egyedülálló fiatalember lehetőleg üres, fürdőszobás albérletet keres. „Szigeti út környékén" jeligére a Hunyadi úti hirdetőbe.

ÖSSZEKÖLTÖZÖK, FIGYELEM! Uránvárosi hétemeletesben lévő kétszoba, étkezőfülkés, központi fűtéses, tanácsi lakásunkat ELCSERÉLNÉNK egy másfélszobás és egy garzon tanácsi lakásra. Telefon: 16-203, mindennap 17 óra után érdeklődni.

Otthont adnék idősebb egyedülálló hölgynek, aki magányomban segítségemre lenne. Összkomfort jeligére a Bem utcai hirdetőbe.

Elcserélném uránvárosi Pófrány u. 5. számban lévő házfelügyelői, nagyméretű, egyszoba komfortos lakásomat hasonlóra, esetleg másfél 2 szobásra, lehet összkomfort. Térítés ellenében, csak Uránváros. Érdeklődni mindennap: 14-től 18 óráig.

Belvárosi egyszoba konyhás, fürdőszobás földszinti lakást cserélnék 1.5 vagy 2 szobásra, költségtérítéssel. Idős házaspárral. Tavasz jeligére a Bem utcai hirdetőbe.

Elcserélném Uránvárosban lévő 2.5 szobás gázfűtéses lakásom 2 kisebbre. Uránvárosban. Telefon: 19-423.

Egyedülálló nő vagy gyermektelen házaspár részére szoba kiadó. Hajnal u. 3.

Elcserélném másfélszobás komfortos lakásom két garzonra vagy egy garzonra, különbözet térítéssel. „Hóvirág" jeligére a Sallai utcai hirdetőbe.

Siklósi 3 szoba összkomfortos lakásom pécsi kétszoba összkomfortosra cserélném. Masári Tibor Siklós, Köztársaság tér 2/C.

Fiatal dolgozó házaspár 6 éves gyermekkel különálló szoba konyhás albérletet keres. Eltartást is vállalunk. Kertváros és környéke jeligére a Bem utcai hirdetőbe.

Elcserélném nagyméretű egyszobás komfortos házfelügyelősségem hasonlóra vagy 1.5 szobásra. Megegyezünk. Uránváros, Páfrány u. 9. sz.

Lakást adnék gyermekem gondozásáért. „Középkorú" jeligére a Bem utcai hirdetőbe.

Elcserélném pécsi belvárosi egyszoba összkomfortos lakásomat budapesti garzonra. Bárhol jeligére a Bem utcai hirdetőbe.

ÁLLÁS

Kettő takarítónőt állandó munkára felvesz kisiparos. Telefon: 11-601.

Orvosházaspár 2 éves gyermekéhez pótnagymamát keres. „Nagyon sürgős" jeligére a Sallai utcai hirdetőbe.

Kertvárosi lakótelepen nappali és éjszakai pótmama szolgálatot vállalok. Kertváros, Varsány u. 2. III. 10.

Elektrotechnikus főállásban betársulna villanyszerelőhöz. „Leszerelés előtt" jeligére a Bem utcai hirdetőbe.

GÉPJÁRMŰ

S 100-as garazsírozott 4 éves Skoda igényesnek eladó. Kosaras, Pécs, Bánki Donát u. 1. Telefon: 21-170. 2 óra után.

Garázst bérelnénk a Rákóczi út, Szabadság utca Bajcsy Zs. utca által határolt részen. FÜSZÉRT Központi Üzemeltetési Osztálya. (T.: 12-944/903-as mellék).

Megkímélt 408-as Moszkvics eladó. Tel.: 13-347.

ONINDITOK, dinamók, feszszabályzók, egyéb villamos munkák gyors, pontos javítása, gépkocsik vizsgára való felkészítése. Wolfram Ernő, Pécs, Szigeti út 62.

350-es Velorex eladó. Telefon: 20-181.

Uránvárosban garázs kiadó, esetleg eladó. Telefon: 16-105.

P 10 egészben vagy bontva eladó. Pálma u. 15. 16 h után.

Speciális oldalkocsival P 20-as eladó. Érdeklődni: Mohács, telefon: 697.

750-es Zastava személygépkocsi jó állapotban eladó. Mohács, Ady E. u. 86.

CM-es 601-es Trabant eladó. Szigeti út 27. Keserű.

850-es Fiat felújításhoz új alkatrészek eladók. Blaha Lujza u. 1/1.

Most generálozott Skoda Oktávia olcsón eladó. Érd. du. 4-től. Pécs, Honvéd tér 6.

Ledinán garázs eladó. 17-447 telefon.

2 db új és 2 db használt 615/155—13-as autóköpeny eladó. Kisnagy, Pollack M. u. 5.

Wartburg Tourist igényesnek eladó. Szücs, Berze Nagy J. u. 1. Újmecsekalja.

Rendszám nélküli, régebbi kocsit vennék. Aulich Sándor 7751. Szederkény.

900-as Wartburg 74 nyarán vizsgázott, 1400 Ft-ért eladó. Tortyogó, Bozsóki.

Vennék Skoda Octávia Combi aépkocsit. Pécs, Székely B. út 17/2. Tel.: 18-298.

500-as Trabant eladó. Déryné u. 2—4. Porta.

Garázs eladó. Siklós, Köztársaság tér 2/C. Macsári Tibor.

ADAS-VÉTEL

140 kg-os fehér hízott sertés eladó. Pálma u. 10.

Német juhász kölykök eladók. Osztrák kantól. Fery von der Schilfmüchle. Kitűnő, tenyésztésre ajánlott anyától. 7720. Pécsvárad, Kossuth L. u. 32., Panta.

Új síkkötőgép eladó. Diamant 8/100-as típus. Pécs, 39-es Dandár út 5/b. VII. 1. sz.

ELADÓ egy camping és egy újszerű férfi kerékpár. Ady Endre u. 7.

20 literes zsírosbödön, lószőrmatrac, női fekete prémgallér, fehér svájci grenadin dupla ágyterítő két db függönnyel eladó. Nagyék, Torda u. 18.

Csőgarnitúra és kétszemélyes lengyel heverő sürgősen eladó. Pécs, Pécsváradi út 6. Budai vámnál.

MODERN GARNITÚRÁK
3880 forinttól részletre kaphatók
VAJTA kárpitos
Pécs, Déryné u. 11.

FIGYELEM! Hőgyészi vérvizsgált állományból származó napos és előnevelt csirke előjegyezhető. Napos: január 14-től, előnevelt: február 12-től kapható. Ár, napos: 6 Ft/db, előnevelt: 15 Ft/db. Ugyanott eladó 1 db mozaiklapos prés és 1 db csiszológép is. (Ár: 14 000 Ft. Czink József. Szigetvár, Kanizsa u. 10.)

4 éves fejős tehén, kijáró, TBC-mentes sürgősen eladó. Érdeklődni: Mozsgó, Véghék.

Figyelem! Termeljen különleges, drága dísznövényt. Száz négyzetméteren óriási bevétel, kis befektetés. Üegház szükségtelen. Szaporítóanyag megrendelhető: Joó Sándor, Ács, Toldi u. 6.

Régi padlón álló órát, fali órát és díszórát veszek, hibásat is. Érte megyek. Gumijavító, Orosháza, Kossuth Lajos u. 48.

Gáztűzhely palackkal eladó. Rippl-Rónai u. 19.

17 hónapos törzskönyvezett szuka német juhászkutya eladó. Lugos utca 11.

Új olasz tésztagép eladó. Doktor Sándor u. 11. Major.

Egy db 2 éves mén csikó betanítva és egy felújított MIA DIESEL motor eladó. PALÉ, Árpád út 59.

VÉRVIZSGÁLT NEW-HAMPSIRE NAPOSCSIBÉK
január 21-től még előjegyezhetők.
László János, Egerág, Kassa u. 40. szám.

Propán gáztűzhely palackkal, antik porcelánok, 17. századból szép lámpatartó eladó. Kertváros, Varsány u. 2. Harmadik emelet 10.

Vennék jó állapotban lévő fatüzelésű bojlert, fürdőkádat. Újszerű jeligére a Bem utcai hirdetőbe.

6 éves vörös-tarka tehén vemhes 1 db éves üsző haláleset miatt sürgősen eladó. Érdeklődni lehet Istvándi, Élelmiszerbolt. Tel.: 2.

Kisméretű tölgyfa parkett bontásból eladó. III. ker., Alkony u. 1. 18 óra után.

Eladó nagy tejhozamú fiatal vemhes tehén. Schmidt Imre. Ócsárd.

Különleges fajtájú őszirózsamag újdonságaim, egyéb egynyári virágmag különlegességeim szállítását megkezdtem. Kérje díjtalan árjegyzékemet. Godóné kertészet 5081 Szajol.

MODERN BÚTOROKAT VESZEK ÉS ELADOK.
Szabadság út 50. Telefon: 18-224.

Alig használt 3 lángú fehér gáztűzhely vezetékes gázhoz eladó. Kacsóh P. u. 16. I. 6. Bőrklinika mellett.

Eladók: csiszológép, fúrógép, üllő, kovácsfújó, hűtőkád és apróbb szerszámok. Érdeklődni Petőfi u. 35. fsz. 11. a.

Egy db fehér hússertés (140—150 kg) eladó. Januári elszámolással. Pécs I., November 7. u. 25. Felsőbánom.

Ölcsö konyhabútor, heverő, szezlon, rekamié olajkályhák, ágyak, szekrények eladók. Sallai 15. Szabó.

Eladó ágyneműtartós heverő, 2x3 új pakisztáni szőnyeg, 350x90 bordó futó, 60x40 nagyon szép tűgobelin, Főnix pálma. Kacsóh Pongrác u. 12. I. 5. Bőrklinikánál.

INGATLAN

Házhely a Koksz utcában 556 négyszögöl és a Palahegy utcában 1004 négyszögöl szántóföld olcsón eladó. Érdeklődni lehet: Pécs I. Előd u. 3.

3 szobás kertes családi ház eladó. Pécs, Liliom u. 9.

Ikresithető 145 négyszögöles sarok üdülőtelek eladó Balatonmárián, műút mellett. Érdeklődni: Galambos István Pécs, Athinay u. 1. Telefon: 14-234.

Eladnám vagy 1—1.5 szobás lakásra cserélném balatonfenyvesi társasüdülőben lévő 1 szobás nyaralómat. „Sikerülhet" jeligére a Sallai utcai hirdetőbe.

Vennénk 2.5—3 szobás OTP öröklakást. Kp + OTP átvállalással. 1 szoba komfortos csere lehetséges. „Megéri" jeligére a Sallai utcai hirdetőbe.

Közműves telket vennénk. Társasház jeligére a Bem utcai hirdetőbe.

Kétszoba konyha, családi ház mellékhelyiségek és műhely iparárammal, 300 négyszögöl szőlő + szántó eladó. Sipos Ferenc Szágy, Kossuth u. 26.

Belvárosi 2.5 szoba összkomfortos öröklakás azonnal beköltözhetően eladó. Tel.: 21-241.

Magaslati úton zöldövezetben 1,5 szobás öröklakás beköltözhetően készpénzért eladó. András jeligére a Bem utcai hirdetőbe.

Diósviszlói hegyen, a falutól 500 m, lakható szoba, présház, 312 n-öl szőlő, 1300 n-öl szántó (109 sz.) eladó. Érdeklődni: Rádfalva, Petőfi u. 15. Tésenyi.

Balatonnál kis telket vennék, szerény épülettel. Esetleg részben életjáradékra. — „Déli part" jeligére a Hunyadi úti hirdetőbe.

Harkányfürdőn társasüdülőben egyszobás összkomfort, berendezéssel, beköltözhetően eladó. „Fürdőnél, kettőszáznegyvenezer" jeligére a Hunyadi úti hirdetőbe.

Pécsett vagy környékén, lehet falun is, házrészt vennék. „Jó buszközlekedés" jeligére a Hunyadi úti hirdetőbe.

Fonyódon, Szent István út 54. alatt, kettőszobás, összkomfortos családi ház eladó. Érdeklődni a helyszínen. (Szabó László).

Uránvároshoz közel, új, fürdőszobás, lakható ház 140 négyszögöl szőlővel eladó. Ugyanott 210 négyszögöl szőlő is eladó. Cím: Varga László, Pécs, Kolozsvár u. 5. sz. III/2.

Harkányban vagy Balatonon társasüdülőben kész vagy félkész egyszobás lakrészt vennék. „Üdülő" jeligére a Hunyadi úti hirdetőbe.

3 szobás, távfűtéses, tapolcai öröklakásomat elcserélném pécsi hasonlóra. Lehet főbérleti is. — „Nyár" jeligére a Bem utcai hirdetőbe.

Balatonlellén, vízhez közel, közművesített ikertelek eladó. 2400 Dunaújváros, Vigadó u. 2. I. 2.

Eladó a központban két szoba, összkomfortos, szövetkezeti öröklakás. Telefon: 19-024. 17 óra után.

Eladó 3 szoba, konyha, gazdasági épület, 3000 n-öl szántó, erdő, gyümölcsös, azonnal beköltözhető. Kisbudmér, Kossuth Lajos út 22.

Eladó 300 n-öl szőlő és barackos. Pécs, Közép-Daindol 35. sz.

Két és félszobás, belvárosi luxus öröklakásomat elcserélném kisebb házra, lakásra. Ajánlatokat „Centrumhoz közel" jeligére a Sallai utcai hirdetőbe.

2—3 szobás szövetkezeti vagy öröklakást, esetleg jó állapotban lévő házat vennék. — „Készpénzzel fizetek" jeligére a Sallai u. hirdetőbe.

Elcserélném uránvárosi 2. sz. I. em. összkomfortos, 7. emeleti távfűtéses, főbérleti lakásomat családi házért. „Sima" jeligére a Sallai utcai hirdetőbe.

Eladó kettőszintes, kertes, garázsos családi ház. Pécs, II., Törekvés u. 14.

Háromszobás, személyzetis öröklakás, készpénzért eladó. „Holnap költözhet" jeligére a Bem utcai hirdetőbe.

Beköltözhető rózsadombi kétszobás öröklakás tehermentesen eladó. Puhr. 1025 Budapest, Pusztaszeri út 73.

70 ezer kp+OTP átvállalással keresek egy szoba, összkomfortos lakásmegoldást Pécs, Illetve környékén. Cserelehetőség is fennállhat mezőberényi házamért. Pécsi István, 5650 Mezőberény, Gyomai u. 37.

Családi ház udvarral, garázzsal eladó. Lakáscsere előnyben. Komló, Pécsi út 18.

Beremenden szobakonyha, spájz, előszoba, gazdasági épület és 300 négyszögöl terület (részben szőlő, részben borsóval elvetve, épületnél ciszterna), eladó, vagy Pécs külterületén családi házért elcserélhető. Érdeklődni: Pécs, Erzsébet utca 21/2. CINKOTAI.

Mohácson beköltözhetően eladó 2 szoba, konyha, loggiás öröklakás, esetleg fizetési könnyítéssel. Mohács, Szabadság út 19. Hamvas. Telefon: 112.

Hatos út mellett Kerékhegyen szőlő, pincével eladó. Érdeklődni Kertváros, Rózsa u. 4.

Paks központjában lévő 3 szoba összkomfortos OTP öröklakásom elcserélném pécsi lakásra. „Atomerőmű" jeligére a Bem utcai hirdetőbe.

Kis családi ház eladó 800 négyszögölön, Kovácshidán. Móricz Zs. u. 40. Harkánytól 4 km-re. Nagy.

Fűthető vikendházat bérelnék Pécsett, vagy környékén. „Tanulás" jeligére a Bem utcai hirdetőbe.

Nagypostavölgy 144. sz. 300 négyszögöl építési telek eladó. Érdeklődni Pécs, Perczel u. 10. sz. Pályi, 16 után.

Belvárosi egyszoba, komfortos tanácsi lakásomat+szövetkezeti garázsomat elcserélném kis családi házért. Különbözetet térítek. — OTP-t átvállalok jeligére a Bem utcai hirdetőbe.

Garai u. 4. sz. ház eladó, üzlethelyiséggel. Lakáscserével beköltözhető. Cím: Petőfi u. 35. fsz. 11.

Eladó Helesfa 27. számú, 2 szoba, konyhás ház, garázsnak, műhelynek megfelelő melléképületekkel (istálló, pajta), valamint 400 négyszögöl zárt kert. Eladó a helesfai szőlőhegyen 300 négyszögöl szőlő, présház, teljes felszereléssel és 900 négyszögöl szántó terület. Érdeklődni Panka Gyula, Helesfa, 27.

Olcsón, azonnali beköltözéssel, 3 szoba, konyhás lakás, mindenféle melléképületekkel, istállókkal, 800 négyszögöl szőlővel, 400 négyszögöl szántóval eladó. Buszmegállóhoz közel, Kisbudmér, Kossuth Lajos u. 18.

Orfűn télen-nyáron lakható kétszobás, garázsos nyaraló eladó. Pécs, Jókai Mór utca 26. sz. Tel.: 14-366.

Harkányban 2 vagy 3 szobás, újszerű nyaralót vennék ármegjelöléssel. „200 000" jeligére a Bem utcai hirdetőbe.

Vennék kétszobás, összkomfortos öröklakást. „Kp" jeligére a Bem utcai hirdetőbe.

Donátusnál gyönyörű fekvésű, útmenti üdülőtelkek eladók. Érdeklődni Pécsi 1. sz. Ügyvédi Munkaközösségnél.

Idén beköltözhető balatonfenyvesi társasüdülőben lévő, I. emeleti, egyszobás, összkomfortos lakrész eladó. Érdeklődni lehet: Vincze, 21-474 (hétköznap este hatig), vagy bármely napon: 15-228 (este 6 után) telefonszámokon.

Családi ház eladó, szoba-konyhás lakást beszámítok. (PIK) Hajnal u. 3.

Szigetvárhoz tartozó Basal községben ház, gazdasági épületekkel, nagy gazdálkodási lehetőséggel, öregség miatt eladó. Érdeklődni: Basal, Véghék.

VEGYES

Bútor és zongora szállítást, költözködést vállalok. Schreer Ottó. Nagy Jenő út 6. sz. Tel.: 20-270.

ESKUVŐRE
ruhák-fátylak, pelerinek kölcsönzése.
Megye utca 4. szám.

Gimnaziták figyelem! Matematika korrepetálást vállal fiatal mérnök. „Házhoz megyek" jeligére a Bem utcai hirdetőbe.

Kulcsszolgálat, autó, lift, biztonsági, megvárható. Varrógépek javítása, vétele, eladása. varrógépek 500-tól garanciával, 10/100-as új kötőgép eladó. Tel.: 21-864.

HÁZASSÁG

Egyedülálló özvegyasszony minden káros szenvedélytől mentes, komoly, korrekt férfi ismeretségét keresi házasság céljából. 58—60 év közötti. Pontos címet kérek. „Keressük egymást" jeligére a Sallai utcai hirdetőbe.

45 éves szolid, barna özvegyasszony megismerkedne korban hozzáillő, becsületes férfivel, házasság céljából. Lakás van. „Őszinteség" jeligére a Sallai utcai hirdetőbe.

70 éves, nyugdíjas, magányos férfi megismerkedne magányos, nyugdíjas nővel házasság céljából. Lakás szükséges. „Szeretet" jeligére a Bem utcai hirdetőbe.

20/163 cm magas, csinos, elvált asszony egy gyermekkel férjhez menne egy lakással rendelkező, megértő, elvált, vagy özvegy emberhez. 20—28-ig. „Hóvirág" jeligére a Bem utcai hirdetőbe.

„Piros szegfű" hely és időmegjelöléssel jelentkezzen újra. „Cikláme" jeligére a Bem utcai hirdetőbe.

59 éves, egyedülálló, dolgozó férfi, pécsi lakos, korban hozzáillő egyedülálló élettársat keres, vidéki is lehet. „Hűség" jeligére a Bem utcai hirdetőbe.

33/165 barna, jómegjelenésű, önhibáján kívül elvált férfi keresi 24—32-ig leány vagy elvált asszony ismeretségét házasság céljából. Egymásért élni jeligére a Bem utcai hirdetőbe.

39 éves özvegy rendezett anyagiakkal férjhez menne hasonló adottságú, független értelmiségi férfihez 50-ig. Részletes levelet, telefonszámot kérek. „Nem dohányzó" jeligére a Bem utcai hirdetőbe.

45 éves fizikai munkás özvegyasszony keresi hasonló korú magányos férfi ismeretségét házasság céljából. Lakással, jó jövedelemmel rendelkezem. Tavasz jeligére a Bem utcai hirdetőbe.

50 éves fizikai munkás özvegyasszony keresi hasonló korú magányos férfi ismeretségét házasság céljából. Lakással, jó jövedelemmel rendelkezem. „Kettesben szebb" jeligére a Bem utcai hirdetőbe.

175/26 éves fiatalember társaság hiányában megismerkedne hozzáillő leánnyal vagy elvált asszonnyal. „Kék ibolya" jeligére a Bem utcai hirdetőbe.

Középkorú nyugdíjas asszony, saját nyugdíjjal, szép lakással, hozzáillő intelligens férfi ismeretségét keresi 70 évesig. Meleg otthon jeligére a Bem utcai hirdetőbe.

27 éves, karcsú nő, 35 évesig, becsületes férfit keres, aki szereti a könyveket, de az italt nem. „Gyermekmosoly" jeligére a Hunyadi úti hirdetőbe.

28 éves, kétgyermekes nő, józan életű, meleg otthonra vágyó férfit keres 40 évesig. „Ketten tovább" jeligére a Hunyadi úti hirdetőbe.

Életemhez társat keresek házasság céljából, 69—74 éves jómegjelenésű, intelligens férfi személyében. Önnyugdíjas, házias nő vagyok. „Értelmiségi" jeligére a Hunyadi úti hirdetőbe.

Két barátnő 18/167 barna, 18/165 szőke, társaság hiányában megismerkedne 20—24 éves értelmiségiekkel. Kézzel írott leveleket várunk. „Liliom" jeligére a Hunyadi úti hirdetőbe.

Saját hibáján kívül elvált, 40 éves férfi vagyok. Keresem azt a káros szenvedélyektől mentes, hozzám illő hölgy ismeretségét, házasság céljából, aki hű tudna hozzám lenni. „Saját házam van" jeligére a Hunyadi úti hirdetőbe.

Felveszünk azonnali belépésre

BÚTORÜZEMUNKÁHOZ

különböző gépi és kézi munkára, valamint anyagmozgatásra férfi segédmunkásokat, betanított munkásokat

Nőtlenek részére munkásszálláson elhelyezést biztosítunk.
Ugyancsak alkalmazunk bútorüzemünknél nyugdíjas asztalos szakmunkásokat, rövidített munkaidővel.

Jelentkezés:

CARBON KÖNNYŰIPARI VÁLLALAT
bútorüzem vezetőjénél,
Komjáti Jánosnál.
Komló, Kossuth Lajos u. 21.



HETI JEGYZETÜNK

Csőd a szorítóban?

Papp László lemondott, nem óhajtja tovább vállalni az ökölvívó válogatott vezető edzői tisztét. Ahogy maga megfogalmazta, életében először feladott egy mérkőzést...

A lemondáson sokan meglepődtek, sokan képzeletben meghúzták az ökölvívás lélekharangját, de még többen nem kis nosztalgiával gondolnak az elmúlt szép sikersorozatra, aminek az egyik kovácsa Papp László volt. Mert valljuk be, nehezen lehet némi szomorúság nélkül napirendre térni afölött, hogy Európa-bajnokságok során (Bukarest, Madrid, Belgrád) és a legutóbbi olimpián jutott aranyérem a magyar ökölvívásnak, és közben volt egy olyan sikeres junior EB Miskolcon, ami után már magyar csodáról kezdett a sportvilág beszélni. Azután jött a havannai világbajnokság, magyar aranyérem nélkül és most Papp László lemondott.

Az egészen természetes, hogy Papp László az MTI-nek adott nyilatkozatában nem vállalja magára a kialakult helyzetért a felelősséget. Ő sikereket kovácsolt, eredményeket tudott felmutatni, és most olyan helyzet állt elő, hogy a következő EB-n nem számíthatunk rendkívüli sikerekre.

Papp László az egyesületi edzőkre, azok egy részére hárítja a felelősséget, meg a MOSZ-re, amelynek több mint egy éve nincs elnöke. A felelősség ilyen megosztása azonban egy kicsit, enyhénszólva is igazságtalan. Mert az az igazság, hogy a nagy nemzetközi sikerek fénye messzire világított ugyan, de a ragyogó csillagok mögött a magyar ökölvívás egésze szépen elsorvadt. Azoktól az egyesületi edzőktől és szakvezetőktől, akik néhány emberrel kénytelenek foglalkozni, tömegek nélkül, nehéz dolog számonkérni, miért nem „termelik" az újabb tehetségeket. Elég a pécsi példára hivatkozni. Valamikor a PVSK-nak, még a csapatbajnokság létezésekor elsőosztályú csapata volt. Minden csb-mérkőzésen tizenegy embert tudott (felnőtt versenyzőt!) a szorítóba állítani. Ma egy felnőtt versenyzője van a PVSK-nak és remek serdülői. De a Steinmetz SE szintén az élvonalba tartozott a csb idején. Ma nehezen tudna egy teljes felnőtt csapatot összeállítani. Kaposváron valamikor bajnokcsapatnak örülhettek. Ma annak örülnek, hogy van öt felnőtt ökölvívójuk. Nagykanizsán az MNK-fordulóban 16 helyett 4 (négy!) pár lépett szorítóba. Ennyire érdektelenné vált tulajdonképpen a sikersportágként elkönyvelt ökölvívás. A csb megszünte után a közönség is eltűnt a szorítók környékéről. Hiszen megszűnt az izgalom. Nem volt miért szurkolni. A közönség nélküli termekben pedig csak kedvetlen mérkőzések voltak különböző kupákért, díjakért.

Az a tucatnyi versenyző pedig, akik a sikereket szállították, lassan elkoptak. Nem volt mögöttük egy új gárda, amelyik felfelé törekedett volna. Ma pedig már ők sem képesek ugyanazt nyújtani, mint amit Bukarestben, Madridban vagy Münchenben nyújtottak.

Igaza van Papp Lászlónak, hogy sokféle baj van a magyar ökölvívás házatáján. De a legfőbb baj ma az, hogy nincsenek az ökölvívásnak tömegei. Versenyző tömegei se, de szurkoló tömegei se. Ezeket a tömegeket a csb megszüntetésekor, arra hivatkozván, hogy az ökölvívás egyéni sport, kidobták az ablakon. Most pedig nehéz lesz hirtelen visszacsalogatni őket a nyitott ajtókon.

Papp László lemondásával ökölvívó-sportunk sokat veszített. Kár volt „feladnia" ezt a mecscset! Mert az igazi mérkőzés nem volt, hanem most kezdődik. És a tétje sem kicsi: meg kell újítani ökölvívásunkat. Újjá kell építeni az alapjait. Úgy, hogy ismét a tömegek sportja legyen. Mert szilárd talapzat nélkül nem lehet a csúcson állni.

— K —

Kosárlabda NB I.

Kezdődik a tavaszi idény

Az első mérkőzések február 9-én és 16-án

A Kosárlabda Szövetségben összeállították az NB I. tavaszi idényének programját. A férfi csapatok február 9-én kezdenek és május 4-én fejezik be az idényt. A PVSK férfi csapata első mérkőzését Pécsett, február 9-én Sopron együttesével játssza, a vasutas fiúk idényzáró tavaszi mérkőzésére Kecskeméten kerül sor. A női csapatok közül a PVSK lányok február 16-án Budapesten a BEAC-ot kapják ellenfelüknek az idény első mérkőzésén. A tavaszi évadzáró mérkőzésen Budapesten az MTK-val kell megküzdeni a pécsi lányoknak.

A kosárlabda NB I. női csapatai négy alkalommal szerdán lépnek pályára és április 20-án lejátsszák az őszi idény első fordulóját is, a PVSK lányok ellenfele ekkor a BEAC lesz. A férfi csapatoknál is lesznek hétközi fordulók, a válogatott játékosokat adó együttesek február 16-tól március 9-ig hat mérkőzést játszanak.

Baranya legjobb sportolói, 1974

Kajak-kenu

Felnőtt férfi: 1. Galgóczi Dénes, Szüszmann László, Ripszám Ernő, Meggyes Ákos (PMSC). Felnőtt női: 1. Pejk Szilvia (PMSC), 2. Kőszegi Szilvia (PMSC), Ifjúsági fiú: 1. Jobb József, Márki Tibor (mindkettő Sportiskola), 2. Karádi György Sportiskola). Ifjúsági leány: 1. Mórócz Zsuzsa (Sportiskola). Serdülő fiú: 1. Váradi Csaba, 2. Tasi András, 3. Érh Zsolt (mindhárom Sportiskola). Serdülő leány: 1. Radnai Anna, 2. Gyurasics Erika (mindkettő Sportiskola).

RÖVIDEN

SZOMBATON és vasárnap rendezik meg a PMSC Tüzér utcai csarnokában az asztalteniszezők megyei egyéni bajnokságát. A verseny szombaton délután 3 órakor a felnőttek versenyszámaival kezdődik, majd vasárnap délelőtt 9 órakor az ifjúsági serdülő és újonc megyebajnokságot bonyolítják le.

VÍVÁS. A hét végén három városban szerepelnek a pécsi vívók. Regéczy a PEAC versenyzője Budapest nemzetközi junior női tőrvívó bajnokságán áll rajthoz. Danka és Vető Szombathelyen I. osztályú férfi tőr minősítő versenyen indulnak. Dr. Radnai, Cserna Sápi és Maletics Szolnokon országos versenyen képviselik a PEAC I. osztályú párbajtőr minősítő színeit.

RÖPLABDA. Ebben az évben is megrendezik Pécsett a röplabdázók teremkupa mérkőzéseit. A szövetség februárban szeretné a mérkőzéseket lebonyolítani, a tervek szerint az Egyetemi Tornacsarnokban, a Tanárképző Főiskolán és a Tiborc utcai Általános Iskola tornatermében is játszanak majd mérkőzéseket.

KÉZILABDA. Szombaton és vasárnap Budapesten egy-egy mérkőzést játszanak az NB I-es csapatok teremtornáján a PMSC női játékosai. Szombaton délután Csorna vasárnap délelőtt a Testnevelési Főiskola együttese lesz a pécsi lányok ellenfele.



A Dunántúli Napló Kupa kézilabda-mérkőzésekre készülődnek a Sportiskola IV. évfolyamának női kézilabdázói. Az együttes a női I. osztályba kapott be sorolást. Arató László felvétele.

DN SPORT

Mi újság a szövetségekben?

Legfeljebb a versenynaptár utal a holtidényre. A valóságban csaknem minden sportág kedvelői alapozzák az 1975-ös esztendőt és szerencsére nem állt meg az élet a sportszövetségekben sem. Bár látogatásaink során még mindig sok hivatkozás történt a múlt ősz tapasztalataira, a tárgyilagosan bírálók figyelme azonban már mindenütt a tavaszi rajt felé fordul.

Edzőhiány és fegyelmezetlenség a labdarúgóknál

Visszaesés a kézilabda-szakosztályoknál

A megyei labdarúgó szövetség, mint Baranya felnőtt és ifi bajnokságainak gazdája, elkészült az elmúlt félév értékelésével. A tájékoztatásokat Gálosi Ferenc főtitkártól kaptuk:

— Az I. osztályú bajnokság szakmai pozitívuma, hogy Bóly kivételével mindenütt képesített szakember foglalkozott a csapatokkal. A felnőttekkel és ifjúságiakkal egyaránt, sőt a BTC-nél és Mohácson még a serdülőkkel is. A II. osztályban közel sem kielégítő a helyzet. Nem véletlen, hogy Pogány, Lippó, a Pécsi Gázművek és Szentegát színeiben képesített edzők csapatai állanak az élen. Másutt nincs szakképzett edző és mostoha a törődés az utánpótlással.

Több volt a kiállított játékos

A fegyelmi helyzetről már jóval kevesebb biztatót hallottunk. Amíg az I. osztályban 1973 őszén 50 játékost állítottak ki, az elmúlt félévben 68 volt a kiállítottak száma, köztük 25 ifi játékos. A nem éppen „dicsőséglistát" a következők vezetik: Beremend és a Vasasi Bányász 9—9, Sellye és Vajszló 8—8 kiállítással. Dicséret illeti viszont a Pécsi Kesztyűgyár, Siklós és Mágocs szakosztályait, mivel ők vezetnek a sportszerűségi versenyben. A II. osztályban 27-ről 43-ra emelkedett a kiállítottak száma. A pogányi Istókovics háromszor és a szentlőrinci Rohrer kétszer állt a fegyelmi bizottság előtt. Itt a sportszerűségi verseny állása a következő: az élen Drávafok, Kétújfalu, Lippó... és lent Sátorhely, Gázművek, Szentlőrinc.

A tavaszra tervezett intézkedések közül néhányat röviden megemlített a főtitkár.

— Március 16-án kezdődik a bajnokság. A sorsolást egy héttel az NB-s csapatok műsorának megismerése után nyilvánosságra hozzuk. Szigorúban szerzünk érvényt a szabályoknak és megszilárdítjuk a fegyelmi helyzetet. A felnőtt csapatok eredményeiből büntetőpontokat vonunk le, ha nem állítják ki ifi csapataikat. A II. osztályban a felnőttekkel párhuzamosan nem „tartalék", hanem „ifjúsági" bajnokságot engedélyezünk. Hogy jobb legyen a törődés a fiatalokkal, visszavonjuk a felnőttkorú tartalékok foglalkoztatásának lehetőségeit.

Hiányzik a szakosztályi élet

Igen elgondolkoztató volt, amit a kézilabdázóknál hallottunk. Elnökségi ülésük december végén már másodízben foglalkozott a sportág helyzetével. Igen tárgyilagosan és a kézilabdát féltő, szerető gondossággal.

— A visszaesés szembetűnő és bár a korábbi évek élénk felfutása miatt ez részben törvényszerűnek tűnik, a szövetség mégsem vonhatja ki magát néhány hatékony és gyors intézkedés alól — mondotta Buzánszky Béla dr., a megyei szövetség elnöke, majd hozzátette: — Szakosztályi munka nélkül nincs sportélet és ahogy mi végignéztünk a magunk területén, talán egyedül a BTC kivételével elszomorító helyzetet találtunk. Szeretnénk a valós helyzetről mielőbb és minél őszintébben tájékoztatni a megyei sportvezetést.

Két csoport a bajnokságban?

Az 1975. év terveiből azt látjuk legérdekesebbnek, amit a megyei bajnokság várható átszervezéséről dr. Buzánszky Bélától hallottunk.

— A fejlődést jobban szolgálná, ha kettéosztanánk a bajnoki mezőnyt. Az első hat és a második hat helyezett külön-külön csoportban négyszer találkozna évente egymással. Így eltűnne a nagy tudáskülönbség az élcsoport és a többiek között. Szaporodna a szoros mérkőzések és csökkenne az egyoldalú küzdelmek száma. Az érintett szakosztályok nem idegenkednek a tervtől, ami természetesen nem végleges formája lenne a megyei bajnokságnak, hanem csak a jelenlegi fokon segítené a feladatok megvalósítását.

T. Z.

A PÉCSI AGROKER VÁLLALAT

udvari munkást felvesz

Jelentkezés személyesen a vállalat gondnokánál.

PÉCS, MEGYERI ÚT 64.

AGROKER PÉCS

A DUNÁNTÚLI NAPLÓ HÉTVÉGI TÚRAAJÁNLATA

Kirándulás a Jakabhegyre

Túraajánlatunk a nyugati Mecsek legmagasabb pontja, a 602 méter magas Jakabhegyre vezet. Itt találjuk a XIII. században épült pálos kolostor romjait, és a széles fennsíkot mintegy 3 kilométer hosszúságban körülvevő átlagosan 3 méter magas illyr földsánc maradványait. Legcélszerűbb a Jakabhegyet az alábbi útvonalon felkeresni:

A városból a 10, 20, 27, 40-es városi autóbuszjárattal az újmecsekaljai végállomásig megyünk, majd innen a 22, 23-as járattal a „Lajkó" megállóig, ahonnan kezdjük a gyalogtúrát.

A piros négyzet útjelzésen, mintegy 500 métert haladunk, míg elérjük a magyarürögi kultúrházat. Itt északnyugati irányba fordulva, útunkat továbbra is a piros négyszöggel jelölt úton folytassuk. Az Éger patak hangulatos völgyében haladunk, majd enyhe emelkedőn megyünk kb. 1 kilométert. Itt útunk ketté válik. A valamivel hosszabb, de kevésbé meredek, látványosabb kék keresztet jelölt utat válasszuk. Az elágazástól kb. 2 kilométer megtétele után elérjük a kék csík turistajelzést és mellette a Patacs mezei vadászházat.

Itt tartsunk egy kis pihenőt, majd útunkat továbbra is a kék csík jelzésen folytatva délnyugati irányban feljutunk a Jakabhegyre. Az illyr földsánc és a romok megtekintése után a kék csík jelzésen, nyugati irányban, pár száz méterre elérjük a remetebarlangot, mely tulajdonképpen egyszemélyes kis sziklaüreg, ahonnan déli irányban a sziklába vésett lépcsősoron leereszkedünk, a csaknem függőleges, többszáz méter magas sziklafal oldalába, a védőkorláttal ellátott Zsongorkőhöz. Innen szép időben csodálatos kilátás nyílik a hegy lábánál meghúzódó falvakra és Baranya déli tájaira.

Visszafelé a zöld csík jelzésű utat ajánljuk, mely Magyarürögnél csatlakozik a piros négyzet jelzéshez, illetve az autóbuszmegállóhoz. A téli időjárás miatt ajánlatos a réteges öltözet, esőkabát, és az oldalzsákban a forró citromos teával töltött termosz.

Pécsi sportvezetők Lvovban

Dr. Csernus Kálmán, a Baranya megyei Sporthivatal elnökének vezetésével sportküldöttség utazott Lvovba. A küldöttség tagjai dr. Garányi László, a Baranya megyei Pártbizottság munkatársa, Bödő László, az SZMT munkatársa és Bódi Dezső, a PMSC ügyvezető elnöke. A pécsi sportvezetők Lvovban a testvérvárosok 1975. évi sportkapcsolatainak programját tárgyalják.

Dunántúli Napló

Az MSZMP Baranya megyei Bizottságának lapja

Főszerkesztő: Mitzki Ervin

Főszerkesztő-helyettesek: Báling József és Békés Sándor

Szerkesztőségi ügyelet 8—20 óráig 10-053, 20 óra után 15-726

Kiadja a Baranya megyei Lapkiadó Vállalat

Felelős kiadó: Braun Károly

Szerkesztőség és kiadóhivatal: 7601 Pécs, Hunyadi út 11. sz. Telefon: 15-000, 15-762, 15-852, 15-245, 15-264 Telex: 12-320

Készült ofszet rotációs eljárással Saphir 96-os gépen

Pécsi Szikra Nyomda 7621 Pécs, Munkácsy Mihály u. 10. Tel.: 13-177, 13-696. Telex: 12-211

Felelős vezető: Melles Rezső

Terjeszti a Magyar Posta

Előfizethető a helyi postahivataloknál és a kézbesítőknél

Előfizetési díj egy hónapra 21 Ft

Indexszám: 25 054

Világ proletárjai, egyesüljetek!

Dunántúli Napló

XXXII. évfolyam, 11. szám
1975. január 12., vasárnap
Ára: 80 fillér

Az MSZMP Baranya megyei Bizottságának lapja

Szellemi üresjáratok

A bizottság tagjai háromnegyed kilenc után gyülekeztek. A meleg üdvözlés után az elnök röviden felvázolta a probléma lényegét, majd szabad folyást engedett a vitának. A vita pedig eleredt. Pukkadozni kezdtek az asztalra kitett ásványvizes palackok, amiből az újságíró, az ülés személytelen, de cseppet sem érzéketlen résztvevője arra következtetett, beható és előre mutató vita krónikása lehet. Amikor azonban elmúlt fél tizenegy, s a harmadik felszólaló következett, szomorúan kellett konstatálnia, a sok bizottsági elnök megöli a témát. Becsukta jegyzetfüzetét és — talán nem volt egyedül — várta a déli harangszót, amely a gyomornedvek elindításával minden értekezletet a végkifejletbe sodor. Valami azért mégis bekerült a jegyzetfüzetbe — egy dátum. A bizottság végül is abban maradt, a probléma komplexebb tanulmányozására, néhány albizottsági tag bevonásával legközelebb kihelyezett ülést tart.

Ez a rémképnek is beillő emlék akkor kísértett meg újra, amikor a legutóbbi országgyűlésen dr. Szabó József felszólalását hallottam. Keményen megmondta, majdhogynem úgy fogalmazott, elég a gittrágásból. Igen. Elég a konferenciázgatásból és a papírpocsékolásból, a bizottsági és albizottsági harmincoldalas jelentésekből, amikor is a résztvevők a jelentés vége, a javaslatokat tartalmazó rész olvasásával kénytelenek kezdeni, abból próbálva a jelentés részleteire következtetni. Ideje áttekinteni az e téren uralkodó helyzetet, mondta a baranyai képviselő. Ideje, visszhangozzuk most mi is. S nemcsak azért, mert ilyen magas fórumon hangzott el, s hogy ezekután illik napirenden tartanunk a kérdést, hanem mert most egy takarékosságra hangolódó világban élünk. A szellemi üresjárat is éppoly pazarlás, mint az elfolyatott olajcseppek.

Tény, jóllehet, kis ország vagyunk, sok és egyre több nálunk a bizottság, albizottság, intéző bizottság, felügyelő bizottság, koordinációs bizottság, szervezet, egyesület, egylet, szövetség, társaság, csoport, klub. Ezek a bizottságok, szervezetek, egyesületek, egyletek, szövetségek, társaságok, csoportok rendszeresen üléseznek, értekeznek; kongresszusokat, ankétokat, aktívákat, parlamenteket, szimpozionokat, ünnepségeket és emlékülléseket tartanak, nem egyszer több naposakat is. Mármost, a bizottságoknak és a különféle szervezeteknek sok tagjuk van, a rendezvényekre is minél több embert igyekeznek mozgósítani, (különben is a monstre rendezvények az igazán mutatósak), miközben a konferenciák megszervezésében is többen vesznek részt. Történik mindez legtöbbször munkaidőben. Kérdés: vajon a befektetett energia és az idő arányban áll-e az elért haszonnal? Egyáltalán, követelményként állítjuk-e magunk elé a bizottságok, a konferenciák és a jelentések h a t é k o n y s á g á t?

Gondolom, sokan éltek már át hasonló nyomasztó órákat, mint amilyenre írásunk elején beültünk, és sokakban felötlött egy és más a szellemi üresjáratokat orvoslandó. Itt az ideje áttekinteni az e téren uralkodó helyzetet.

Sokszor, amikor valamilyen bizottság életrehívása mellett hadakozunk, elég lenne, hacsak egy értelmes és mozgékony embert ráállítanánk, robbantson ő, tegye tisztába, hajtsa a megvalósulás felé az ügyet.

Sokszor összecsődítjük egy-egy előadásra az embereket, akik csak az előadás címét ismerik, de azt már nem tudják előre, voltaképpen mit is fognak hallani, használ-e majd az nekik. Aztán megesik, és hányszor megesett, a végén kimerülten és bosszankodva távoznak — már azok, akiknek nem sikerült az előadás alatt ügyesen kisurranniuk —, mert az előadás nagyon is az általánosságok síkján mozgott, s az előadó ráadásul motyogott. Hol vagyunk mi még attól, hogy a szellemi üresjáratokat elkerülendő, előre kérjük az előadótól az előadás anyagát, vagy hogy egy-egy konferencia témára pályázatot hirdetünk és csak a legjobbakat engedjük a pódiumra?! Inkább arra vagyunk hajlamosak, hogy egy szervezet ténykedésének színvonalát a megtartott előadások száma tükrében értékeljük, ami viszont nem egyenlő a hatékonysággal. Kezdődik ugye — a témák és az előadók szerencsés megválasztásával.

Zajlik mindez munkaidőben. Legtöbbször munkaidőben. Egyesek nem is csinálnak belőle titkot, kerek-perec megmondják, azért rendezik munkaidőben, mert különben nem jönnének el az emberek. Lám, a bizottságok és a szervezetek magasztos célokat írtak zászlajukra, ám egyesek csak munkaidőben hajlandók megváltani a világot. Miféle szakmai megszállottság és ügybuzgalom az, amely délután fél öt után elvonul a családi fészekbe a televízió elé, avagy a víkendházba?

Takarékosabban, hatékonyabban kell gazdálkodnunk szellemi kapacitásainkkal is! Ha egy fórum, legyen az bizottság vagy konferencia, igazán új ismereteket és alkotó gondolatokat közvetít — és itt sietünk még leszögezni, mi is tagjai vagyunk bizottságoknak és kluboknak, tájékozódásunkhoz és munkánkhoz elengedhetetlenül szükségesek a jelentések és a konferenciák is — akkor szükség van rájuk. De csakis akkor. Ha viszont csak gitt mozog a szájban, akkor vonjuk meg a szót, vetessük ki a szájból a gittet. Mindig éreznünk és mérlegelnünk kell, mi a sok, hol az elég, hol kezdődik a szellemi üresjárat. És különben is. Ezek a fórumok hasznos döntésekkel és útmutatásokkal szolgálhatnak, ám a problémákat nem elsősorban itt, hanem a munkapadoknál és az íróasztaloknál lehet megoldani.

Csak ismételni tudjuk, amit a baranyai képviselő mondott: központilag és helyileg is, őszintén, igényesen tekintsük át a helyzetet. Nagyobb szerénységgel, megfontoltsággal szervezzük, engedélyezzük a különböző programok, rendezvények idejét, résztvevőinek körét, költségkihatásait.

Tekintsük át tehát helyzetünket. Persze ne úgy, hogy erre mindjárt összehívunk egy ankétot.

Miklósvári Zoltán

A siklósiak nyerték el a kitüntető serleget

Munkásőr-egységgyűlések Baranyában

Harmadszor — és ezzel véglegesen — nyerte el a Baranya megyei munkásőr parancsnokság által az egységek szocialista versenye legjobbjának adományozott serleget az id. Kréth Imréről elnevezett siklósi járási munkásőr zászlóalj. A serleget Valkai József megyei parancsnok adta át a tegnapi ünnepi egységgyűlésen, amelyen az elmúlt évi munkát értékelték. Az egységgyűlésen az MSZMP Baranya megyei Végrehajtó Bizottsága képviseletében megjelent Zámbó István, s ott volt dr. Vida Sándor, a Siklósi járási Pártbizottság első titkára, Budaházi Gusztáv, a Munkásőrség Országos Parancsnokságának osztályvezetője, dr. Szabó József országgyűlési képviselő és dr. Török Zsigmond, a járási tanácshivatal elnöke.

Gulyás József egységparancsnok értékelte a zászlóalj elmúlt évi munkáját, megállapítva: az egység maradéktalanul végrehajtotta feladatait, s ezért köszönetet mondott minden munkásőrnek, a kapott segítségért pedig az egység köszönetét tolmácsolta a felsőbb pártszerveknek, valamint a munkásőrség megyei és országos parancsnokságának.

Ezután került sor a serleg átadására, majd Valkai József megyei parancsnok Kiváló parancsnoki jelvényt adott át Gulyás József egységparancsnoknak, Ziegler István ellátó parancsnokhelyettesnek, Varga József és Szél József szakaszparancsnokoknak, valamint Tolnai Dezső hadműveleti csoportvezetőnek. Kiváló munkásőri jelvényt kapott: Belán József, Cserpán István, Gyanó László, Hunyadi István, Miklai István, Szabó József, Szász Dezső, Takáts Imre és ifj. Tornai Gusztáv.

A kitüntetettek és az egység munkáját köszönte meg ezután a járási párt-végrehajtóbizottság nevében dr. Vida Sándor, majd szolgálati érdemérmet adtak át 11 munkásőrnek. Ezután került sor a leszerelő és a tartalékállományba kerülő munkásőrök búcsúztatására, a munkásőr-emlékérmek átadására, majd valamennyi kitüntetett nevében **Róth József munkásőr** mondott köszönetet az elismerésért.

Ezután sorakoztak fel az új munkásőrök: 25-en tettek esküt az egység zászlaja előtt, majd

(Folytatás a 2. oldalon)



A leszerelő munkásőr átnyújtja fegyverét utódjának
Erb János felvétele

A fellövés pillanata

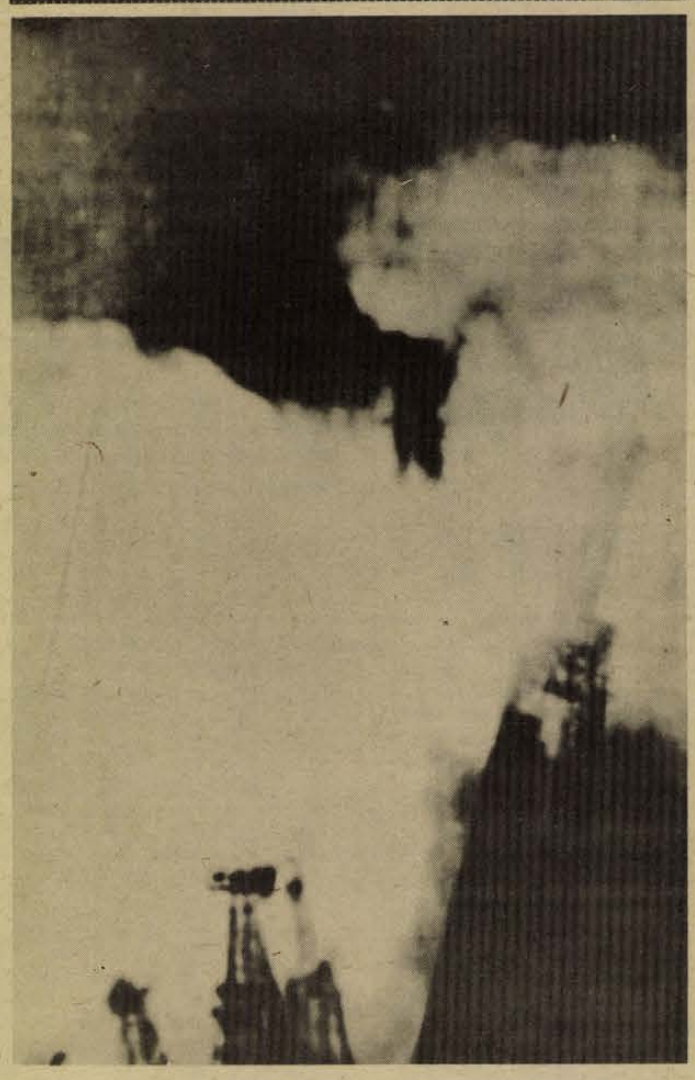

Két űrhajóssal a fedélzeten

Föld körüli pályán a Szojuz-17

- *Összeköttetés a Földdel*
- *Tudományos kutatások*
- *Az űrhajósok jól érzik magukat*

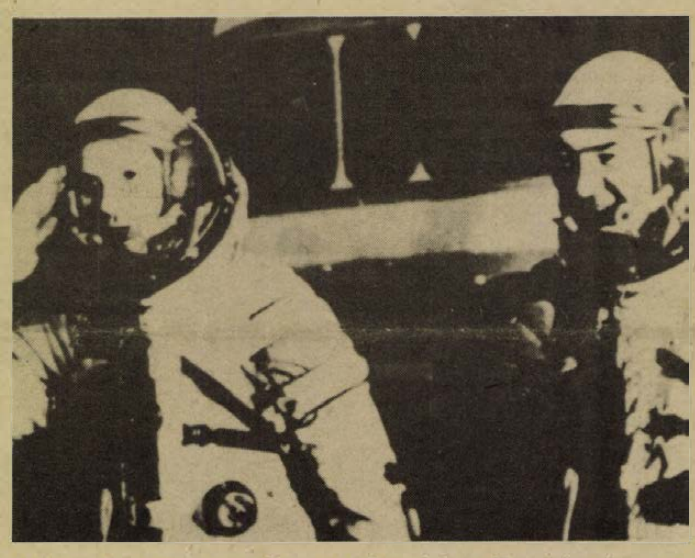

Alekszej Gubarev ezredes a felbocsátás előtt jelentést tesz, mögötte Georgij Grecsko fedélzeti mérnök.

Moszkva

A kijelölt tudományos programnak megfelelően pénteken este magyar idő szerint 10.43 órakor a Szovjetunióban földkörüli pályára bocsátották fel a Szojuz–17 űrhajót.

Az űrhajót kéttagú legénység irányítja: Alekszej Gubarev alezredes, a Szojuz–17 parancsnoka Georgij Grecsko fedélzeti mérnök. Mindketten először járnak a világűrben. A repülési program a következőket irányozza elő:

– Együttes kísérletek a Szaljut–4 tudományos űrállomással, amelyet 1974. december 26-án bocsátottak földkörüli pályára;

– Fedélzeti rendszerek ellenőrzése különböző repülési feltételek között, valamint tudományos kutatások.

Az űrhajó legénységével állandó rádió- és televíziós kapcsolatot tartanak fenn. A Szojuz–17-ről érkező jelentések szerint az űrhajósok közérzete jó, a fedélzeti rendszerek normálisan működnek, a fülkében a földihez hasonló körülmények uralkodnak.

Az űrhajó földkörüli pályára történő felbocsátása után Gubarev és Grecsko hozzálátott a repülési program végrehajtásához.

*

A földkörüli pályára felbocsátott Szojuz–17 szovjet űrhajó a kozmikus korszak 18. esztendejét nyitja meg. Az űrkorszak kezdetét az első szovjet mesterséges holdnak 1957. októberében történt felbocsátása jelentette.

Az űrhajó fedélzetén dolgozó Alekszej Gubarev és Georgij Grecsko egykorúak, mindketten 43 évesek.

Alekszej Gubarev, az űrhajó parancsnoka a Volga menti Kujbisevtől nem messze, egy kis faluban született. A haditengerészeti repülőiskolát, majd pedig a Jurij Gagarinról elnevezett repülőakadémiát végezte el. Mielőtt az űrhajósok sorába lépett volna, századparancsnokként a légierőnél teljesített szolgálatot.

Alekszej Gubarev 1963-ban lépte át a csillagváros kapuját. A legkülönbözőbb ember irányította űrberendezéseken kérült fel, tanulmányozta azok rendszerét és fedélzeti berendezéseit.

Jurij Gagarin a Gubarevről 1965-ben írott jellemzésében a következőket állapította meg: „Bátran, magabiztosan repül, Törekvő és energikus. Jól bánik az űrhajók irányítóberendezéseivel. Az irányítóközpontokban résztvett az űrrepülések földi irányításában".

Georgij Grecsko fedélzeti mérnök leningrádi születésű. 1955-ben fejezte be tanulmányait a katonai műszaki főiskolán. Ezt követően tervezőirodában dolgozott, Szergej Koroljov akadémikusnak, az űrrakéta-rendszer főtervezőjének irányítása alatt. Kezdettől fogva tehetséges és kezdeményező mérnöknek bizonyult.

Georgij Grecsko 1967-ben megvédte a bolygóközi űrállomásoknak a hold felszínére történő leszállásával kapcsolatos gyakorlati munkája alapján írott disszertációját és a műszaki tudományok kandidátusa lett.

A fedélzeti mérnök Gubarev parancsnoknál négy évvel később kapcsolódott be az űrhajósok munkájába. Georgij Beregojov tábornoknak az űrhajósok felkészítési központja vezetőjének értékelése szerint Georgij Grecsko legfőbb vonása „a magasszintű elméleti felkészültség és a gazdag mérnöki tapasztalat".

Gubarev alezredes a TASZSZ tudósítójának a következőket mondta: „Programunkban számos tudományos kísérlet szerepel, amelyek az alaptudományágakhoz és az alkalmazott tudományokhoz egyaránt kapcsolódnak. Ezért nagy alapossággal tanulmányoztunk mindent, amit ebben a vonatkozásban a Szaljut–1 és Szaljut–3. legénysége végzett.

Szóvá tesszük

A próbavágás elmaradt

Először belenyugodtam: vágott sertést csak nem vihetik föl hátukon a hentesek az emeleti feldolgozóba! A próbavágás tehát elmarad.

Másnap mégis elmentem a Baranya megyei Állatforgalmi és Húsipari Vállalat új vágócsarnokába. Ki tudja hányadszor jártam végig a földszinti feldolgozó helyiségeket, néztem meg az emeleten a sertés és marhavágó vonalat, a hűtőket.

A kivitelezési szerződés szerint az aluminium borítású vágócsarnoknak az elmúlt év nyarára kellett volna elkészülnie. A következő hivatalos ígéret november 15-re jelezte az átadást. De novemberben már azt írtuk, hogy csak decemberben kezdődhet meg a berendezés kipróbálása. Most január második hetében járunk, s az újabb ígéret e hó végére szól.

Az eddigi hat és fél hónap veszteségét egyelőre nehéz pénzben kifejezni. Az bizonyos, hogy ez idő alatt több mint huszonötezer sertéssel többet vághattak volna le az új csarnokban. De ez csak az egyik oldal. Arról sem szabad megfeledkezni, hogy mindaddig holt beruházásról van szó, amíg az nem termel.

Ha a hazai élelmiszeripari gépgyártás helyzetét nézzük, a pécsi vágóhíd talán a legrosszabb időpontban kezdett épülni. A valamikori ÉBGV ugyanis megszűnt, gyárai beleolvadtak az Egyesült Izzóba, következésképpen sem ezek az üzemek, sem az EIVRT nem tartja már szívügyének a dolgot. Legalábbis erre utal, hogy a vágócsarnok gépészeti munkálatain az EIVRT-től átlagosan 8–10 szerelő munkáját szállítások is akadályozták. Így történt ez a konvejor láncok esetében is: nagy késéssel a napokban érkeztek meg.

Amíg más beruházásnál a szakaszos tervszolgáltatás meggyorsította az építkezést, addig a pécsi vágóhídnál éppen az ellenkezője történt. A tervek hosszú kihagyásokkal érkeztek. S hogy a tervekkel baj van, az az átadás előtt már kézzelfogható. Szinte nevetséges, de ugyanakkor megdöbbentő: a hűtőket szerelő cég egyik emberének tűnt fel, hogy a konvejorpálya fordulói túl közel vannak a hűtőberendezéshez, az állatok hozzáverődnének a szerelvényekhez. Ezért a pályát most rövidítik. A földszintre lemenő pálya oly közel van az egyik vezetékhez, hogy az állat mellette el sem fér.

És sorolhatjuk még a hiányosságokat. Azt, hogy nem fejeződött be a villanymotorok bekötése, hiányoznak a hűtőberendezések automatikus működtetéséhez szükséges műszerek, a pódiumokra vezető vaslépcsőkről nem is beszélve. Egy sem felel meg a biztonsági előírásoknak. Túl meredekek, a lépcsőfokokon képtelenség lejönni.

Van tehát mit módosítani. Csak az a kérdéses, hogy mindezeket a hiányosságokat majd az átadás meghiúsulását követően, vagy pedig még előtte kijavítják-e. És a felsorolás végére idekívánkozik a tervező felelőssége is: vajon ki vagy kik fizetik majd meg a pótmunkák költségeit!

Salamon Gyula

Ki lehet cserélni a használhatatlan olajkályhát

A holnap fűtőteste

A hőtárolós villanykályha

Az olajválság miatt a szilárd tüzelésű fűtőberendezések újból szélesebb körben fognak elterjedni. A Pécsi Porcelángyár évtizedeken át híres volt szép cserépkályháiról. Lesz-e újból Zsolnay cserépkályha?

Bosnyák János, a gyár igazgatója:

— A kályhagyártást megszüntették. Négy éve álltunk le és áttértünk a pirogránit falburkolatok gyártására.

Leállt a zalaegerszegi Kerámia- és Cserépkályha Gyár is több mint egy éve, s csak a saját területeinek igényeit elégíti ki. A következő fél évben azonban a növekvő kereslet miatt nagyobb mennyiségű kályhát szállítanak más megyékbe is.

Érdekes képet adott az igényekről Peitl Rezső, a Pécsi Ingatlankezelő Vállalat házkezelési osztályának műszaki vezetője.

— Az új lakótelepeken a legtöbb helyen nincs szükség kályhára. Vállalatunk az 1975-ös évre összesen 200 kályhát rendelt, százötvennel többet, mint ahogy terveztük, főleg a zalaegerszegi gyártól, valamint szovjet importból tudjuk fedezni a szükségletet. Átmeneti megoldás lehet a zománcozott vaskályha is. A távlati megoldást mindenképpen a gázfűtésre való áttérés jelentené.

Háda Sándor, a Dél-dunántúli Gázgyártó és Szolgáltató Vállalat műszaki igazgatóhelyettese, milyen jövőt jósol a gázfűtésnek?

— Pécsett 2400 lakásban van jelenleg gázfűtés. A további fejlesztés a földgáz bevezetésétől függ. Ez remélhetően a következő ötéves terv első negyedében megvalósul.

A villanyfűtésről a Baranya megyei Kereskedelmi Vállalat műszaki osztályának főosztályvezetője, dr. Ferenc József tájékoztatott bennünket.

— Eddig is voltak, továbbra is kaphatóak az üzletekben a különböző kapacitású, villanyfűtésre alkalmas készülékek, villanykályhák, hősugárzók. Azonban ezek teljes fűtésre nem alkalmasak, csupán kiegészítésképpen használták őket. Nem valószínű, hogy ez lesz a jövő útja.

Németh István, a DÉDÁSZ igazgatója úgy vélekedik, hogy ahol nincs más megoldás, ott lehet a villanykályhát használni, egyelőre van kapacitásuk. Ő a jövő kályhájának a hőtárolós kályhát véli, melynek beszerzése is, üzemeltetése is költséges ugyan, de kezelése nagyon kényelmes. Lényege az, hogy éjjel fűtik fel és nappal adja ki a meleget. Ott, ahol az

És még egy hír kályhaügyben: Baranya megye 4000 olajtüzelésű kályhát kapott cserébe az 1975-ös évre. Azok, akik használhatatlanná vált kályhájukat ki akarják cserélni, vagy a régi helyett új típusút akarnak, a következő MÉH-telepre vigyék kályhájukat: Pécsett a Gomba utca 4. szám alatti. Komlón a Bajcsy-Zsilinszky utca 34. szám alatti, Mohácson a Budapesti országút 104. szám alatti, Siklóson a vasútálomási telepre.

A MÉH-telepek lemezkilós áron veszik át a kályhákat. Csak olyan olajkályhákat vehetnek át, amelyek rendelkeznek a következő alkatrészekkel: olajtartály, szabályozó, tűztérhenger. Átadás után sorszámmal ellátott átvételi elismervényt kap mindenki. Ezzel az átvételi elismervénnyel átmenetileg a Baranya megyei Tanács kereskedelmi osztályán jelentkezhetnek, ahol utalványt kapnak és kijelölik a boltot, ahol az új kályhát megvehetik.

Új barlang Orfűnél

Ismeretlen, vagyis be nem járt barlang lejáratára bukkantak a Baranyai Barlangkutató Csoport tagjai az Orfű felé vezető országút mellett, az Achilles-víznyelőben. A régi, legalább ötven méter mély nyelőben tavaly kéthetes kutatótábort tartott a csoport. Eljutottak a barlang szintjéig, ahol víz folyik, de nem hatolhattak tovább, mert veszélyes omlás történt és a légutánpótlás is akadozott.

Ekkor jelentkezett a MÉV bányamérési osztály Gagarin szocialista brigádja és Horváth György mérnök, valamint Schwarcz Dénes technikus irányításával tavaly ősztől megindult a külszíni, földalatti mérés. Jelenleg már a kapott adatokat dolgozzák fel, készül a topográfiai térkép. A brigád eddig mintegy ezer társadalmi munkaórában segített. Ereszkét alakítanak ki a későbbiekben, kitermelik az omlás törmelékét, szellőztetnek. Így folytatódik az izgalmasnak ígérkező kutatás, hiszen a barlangba még senki se lépett be. Csupán annyit tudnak, hogy a zöldes-sárga színű fluoreszcein-nel megfestett víz az Achilles-nyelőből hat nap múlva érkezett el földalatti útjain a Vízfő-forrásához. Feltehetően egy öt kilométer hosszú, több ágból álló barlang vár felfedezésre.

„... az Alkotmányhoz hű leszek..."

Eskütétel a Komarovban



„... hivatali kötelességeimet pontosan, lelkiismeretesen és a nép érdekeinek szolgálatával teljesítem..."

Hivatali esküt tettek tegnap a Komarov Gimnázium és Szakközépiskola postaforgalmi szakának első osztályosai. A tagozat beindulása óta immáron hetedik alkalommal hangzottak el az eskütétel szavai Pécs legújabb, legfiatalabb középiskolájában.

Fél 12-kor az iskola igazgatója, Szentirányi Józsefné beszédével vette kezdetét az ünnepség.

Varga Sándor postaigazgató méltatta az esemény jelentőségét, emlékeztetett az esküt tevőket váró feladatokra, a kötelezettségekre, szólt a hivatás szépségéről, majd engedélyt adott az eskütételre.

Az eskü szövegét Bánfai László oktató tiszt, csoportvezető mondta előre...

A fogadalmat tett elsősöket legelőször az „öregebbek", a másodikos postaforgalmisták köszöntötték.

Ezek után ünnepi ebéd, szülőkkel folytatott eszmecsere, majd kötetlen klubdélután következett.

Az ünnepélyen a Városi Tanács művelődési osztályának képviseletében részt vett Kabar Ferenc osztályvezető-helyettes és Stercz István szakközépiskolai általános tanfelügyelő.

Munkásőr-egységgyűlések Baranyában

(Folytatás az 1. oldalról)

Kiss Lajos vette át jelképesen a fegyvert Nagy Fehér Miklós leszerelt munkásőrtől. Zámbó István tolmácsolta ezután a megyei párt-végrehajtóbizottság köszönetét, Budaházi Gusztáv pedig az országos parancsnokság nevében köszöntötte a sikereket elért egységet.

*

Sásdon délelőtt 11 órakor az úttörőzenekar indulókkal köszöntötte az egységgyűlésre érkező munkásőröket, továbbá a gyűlés vendégeit, közöttük Nagy Dezsőt, az MSZMP Baranya megyei Végrehajtó Bizottságának képviselőjét és dr. Vida Józsefet, a Járási Pártbizottság első titkárát.

Orosz Lajos, a sásdi egység parancsnoka köszöntötte a vendégeket és az egység munkásőreit. Ezután beszámolt az 1974. évi kiképzési feladatok végrehajtásáról.

Dr. Vida József pozitívan értékelte a végzett munkát. Mint mondotta, maradéktalanul végrehajtotta az egység a feladatait, fejlődése töretlen.

Az egységgyűlésen ezután kitüntetések, elismerések átadására került sor. Jambó István rajparancsnok „Kiváló parancsnok" jelvényt kapott. „Kiváló munkásőr" jelvényben részesültek: Németh József, Lengyel János, Varga II. József és Mangó János.

*

Ugyancsak tegnap zajlott Mohácson is a munkásőr egységgyűlés. A vendégek között ott volt Nagy Sándor, az MSZMP Baranya megyei Végrehajtó Bizottságának képviselője, Ambrus Lajos, a Mohácsi járási Pártbizottság első titkára és Verebes Tibor, a megyei munkásőrség parancsnokhelyettese.

Lőrincz Sándor, az egység parancsnoka értékelte az 1974-es kiképzési év feladatainak végrehajtását, majd szólt az idei feladatokról.

Az egységgyűlésen Kiváló parancsnok kitüntetésben részesült Huszár István és Kovács Ernő rajparancsnok. Kiváló munkásőr jelvényt kaptak: Prokop István, Tábori Béla, Bereczki István, Pőcz Sándor, Welcz Ferenc és Varga Sándor. 15 évi szolgálatukért négyen részesültek a Szolgálati érdemérem kitüntetésben.

Olaszországi vendégszereplésre indul a pécsi Balett

Ismét olaszországi vendégszereplésre kapott meghívást a Pécsi Balett. 1975. január 21-én az ALITALIA különgépével indulnak Cagliariba, Szardínia szigetének fővárosába, ahol ez alkalommal három előadást tartanak a cagliari szimfónikus zenekar közreműködésével. A zenekart Hirsc Bence, a Pécsi Nemzeti Színház karmestere vezényli.

Műsorukon szerepel Kodály Zoltán: Nyári este, Kodály Zoltán: Fölszállott a páva és Bartók Béla: A csodálatos mandarin című alkotások.

A Pécsi Balettnek ez lesz a negyedik vendégszereplése Olaszországban. Először 1968-ban mutatkoztak be az olasz közönségnek, ezt követte 1969-ben és 1973-ban egy-egy sikeres előadássorozat.



Jelenet a Csodálatos mandarinból

Az együttes az olaszországi vendégszereplésének műsorát — műsorterven kívül — külön előadásként előadja a pécsi közönségnek — január 16-án délután 3 órakor a Pécsi Nemzeti Színházban.

Az együttes január 27-én érkezik vissza Magyarországra.

Darabos Mária

Fehér köpeny, könnyű, tiszta munka

Rádiócsövek a faházból

Felfigyeltünk az ismétlődő újsághirdetésre: Női dolgozókat könnyű, tiszta munkára felvesz az Egyesült Izzólámpa és Villamossági Rt. pécsi vákumtechnikai gépgyára. Fehér köpenyt biztosítunk... Érdeklődtünk a Sopianában, milyen munkát kínálnak a pécsi lányoknak és asszonyoknak?

A budapesti anyagyár a rádiócsőgyártás felfuttatását tervezi. Pécsre gondoltak, mert itt még van női munkaerő tartalék. Külön szerencse, az Izzónak Nagykanizsán felvonulási épületnek használt ERDÉRT faházai váltak feleslegessé, ezeket most áthozatja és könnyedén felállíthatja Pécsett. Alapjait már készítik is a Sopiana Regős utcai telepén, ideiglenes jelleggel itt állítják fel a faházakat. A későbbiekben ugyanis a Kertvárosban — a Sopiana majdani új gyárában — terveznek hasonló fejlesztést.

A faházakban márciusban kezdődik a munka: a rádiócső alkatrészeinek szerelése. A jelentkezésektől függően 120—200 nőt foglalkoztatnak majd. A Sopiana egyébként már tavaly megkezdte a toborzást, ennek eredményeként ötven nőt vettek fel, akik Budapesten idestova már fél éve tanulják és gyakorolják a rádiócsőgyártást. Teljesítménybérben dolgoznak, keresetük 2000 forint körül mozog. A most jelentkezők szintén elmehetnek Budapestre betanulni, akik viszont ezt nem vállalják, a névsorba vétel és a kiértesítés után márciusban Pécsett kezdhetik a betanulást.

Nívódíjas pécsi amatőrök

A pécsi IXILON amatőr filmstúdió filmanimációs kísérleteiért az ország nyolc amatőr művészeti csoportja között elnyerte a Népművelési Intézet 1974. évi nívódíját. A stúdió két tagja, Varga Csaba és Pattantyús József szintén a legjobb 8 között szerepelt, a Népművelési Intézet egyéni nívódíját az ifjúság vízuális nevelése terén kifejtett tevékenységükért kapták.

A vezetőségválasztó párttaggyűlések vitáiból

Vélemények a kongresszusi irányelvekről

Az elmúlt héten megyénk pártszervezeteinek jelentős részében megtartották a kongresszusi irányelveket és a szervezeti szabályzat tervezetét vitató, a vezetőségválasztó taggyűléseket. A taggyűléseken sok észrevétel, javaslat, vélemény hangzott el a kongresszusi dokumentumokról. Munkatársaink résztvettek néhány taggyűlésen, az ott elhangzottakból készült az alábbi összeállításunk.

Ritka aktivitású vezetőségválasztó taggyűlés volt a kesztyűgyári 5-ös számú alapszervezetben. A 67 tagú alapszervezet minden hatodik tagja kifejtette véleményét az irányelvekkel, az alapszabálymódosításokkal kapcsolatban.

Stallenberger József raktári munkás az irányelvek ideológiával foglalkozó kérdéseiről szólva elmondotta, hogy bár a tőkés országokkal a békés egymás mellett élés politikáját folytatjuk, velük kereskedelmi kapcsolatokat építünk, ideológiai kérdésekben mégsincs fegyverszünet, a marxizmus—leninizmus eszméiből jottányit sem engedünk. *Tihanyi Józsefné* a pártfegyelemről szólt; mint mondotta, nagyon helyes, hogy végre a szervezeti szabályzatban is rögzítik: ne hirdethesse senki szabadon, felelősségrevonás nélkül különvéleményét, aki nem ért egyet a párt politikájával, vagy annak részkérdéseivel, a párttaggyűlésen mondja el, hiszen csak azon a fórumon kaphat választ. *Mezei Péter* művezető a képzés, önképzés szükségességét hangsúlyozta. A marxizmus—leninizmus eszméit ismerni és ismertetni kell, az elvi álláspontoknak kristálytisztán kell megmutatkozniuk, másképpen a demokratizmus is elsikkad, vitatkozni csak alapos ismeretekkel lehetséges. A népolitikai, ifjúságpolitikai kérdésekről, a munkásosztály vezető szerepének erősítésére hozott határozatokkal kapcsolatban megjegyezte: ne a „mindenáron" elvet kövessék. A Kesztyűgyárban túlnyomórészt nők dolgoznak, természetes, hogy a vezetésben erősödni kell a nők részvételének. *Bánáti Ferenc* kultúrigazgató a munkásosztály vezető szerepének erősítéséről szólva elmondotta, hogy szükséges, hogy a munkás alkalmassá tegye magát arra, hogy minden pillanatban vezető szerepet kaphat, a vezetőknek pedig a munkásokat alkalmassá kell tenni ilyen jellegű feladatok ellátására. Ennek feltétele az oktatás, az önképzés, s az is, hogy a vezetők állandóan érthető információkat adjanak a gyár gondjairól, eredményeiről. *Jancsi Gyula* közgazdász az ésszerű takarékosság lehetőségeiről beszélt.

Mozgósítani az embereket

Velez Lázár robbantómester, a Mecseki Ércbányászati Vállalat III. bányaüzem mélyszint II. alapszervezetének taggyűlésén mondta:

— Izgatott várakozással vettem kézbe az irányelveket: miről lesz szó a kongresszuson? S ahogy végigolvastam, egyre inkább megerősödött bennem az az érzés, hogy mindaz a roppant feladattömeg, aminek végrehajtása a következő években ránk vár, az nemcsak nekünk, kommunistáknak ad munkát. Nagyon sok tennivalójuk lesz ezekkel kapcsolatban a tömegszervezeteknek, amelyek a pártonkívüli tömegeket mozgósítják. Ha azt akarjuk, hogy célkitűzéseinket eredményesen valósítsuk meg — márpedig ez a célunk —, akkor a tömegszervezeteknek is igen alaposan és mélyrehatóan meg kell vitatniok az irányelvekből rájuk háruló feladatokat.

A továbbképzés fontossága

A Mecseki Szénbányák Vállalatához tartozó Északi-bánya és Brikettüzem mázaszászvári földalatti alapszervezetének vezetőségválasztó taggyűlésén *Králl Zoltán* is kifejtette véleményét az irányelvekről:

— Az irányelvekben foglaltakkal egyetértek. Hozzá kell tennem azonban, hogy elsődlegesen nekünk, párttagoknak nemcsak tanulmányozni és megérteni kell az irányelveket, hanem fő feladatunk azok végrehajtása érdekében dolgozni. Különösen szeretném aláhúzni az irányelveknek a gazdasági építőmunka feladataiban foglaltakat. Azt kell elemeznünk, hogy mi, itt helyileg hogyan tudunk hozzájárulni gazdaságpolitikai feladataink egészének megvalósításához. Termelési terveinket teljesítenünk kell, ezzel is hozzájárulva az export-import megfelelő arányához, életszínvonal-politikánk végrehajtásához. *Pápai István* felszólalásában az ideológiai és művelődési feladatokkal foglalkozott:

— Az irányelvek felhívják a figyelmet arra, hogy politikailag, szakmailag képezzük magunkat. A továbbképzésünk egyik módja a politikai oktatásban való részvétel. Az oktatási évad kezdetekor általában nagy a lendület, de aztán megkezdődik a lemorzsolódás. Az a véleményem, hogy a jövőben még fegyelmezettebben vegyünk részt a politikai továbbképzésben, erre kérem az alapszervezetünk tagjait.

Tíz-tizenöten bontanak rendszeresen



„Hajózni szükséges"

- *Csak a cigányok licitálnak*
- *Mennyibe került a Vadászkürt felrobbantása?*
- *Árverés nélkül a nagycsaládosoknak*

Látod, öregem, ezek gazdagok — bökött valaki az Alkotmány utcai „maszek-Tüzép" felé a 30-as buszon. Olcsón megveszik ezeket a házakat, lebontják és jó pénzért eladják az anyagot. Van köztük, aki Polski Fiattal jár... Én meg két és félezerért gürizek, Polski Fiatom akkor lesz, ha nyerek a lottón.

Szerződéskötés hónapokig

A bontásra kerülő épületeket az UNIBER értékesíti nyilvános árverésen. Az vesz, aki akar.

– Csak a cigányok licitálnak – mondja dr. Tarnik Károly, a Beruházási Vállalat jogi csoportvezetője. — Bárkinek odaadjuk, de egyhez ragaszkodunk: a szerződésben vállalt időre bontsák le. Ezért az árverési összeg 25, vagy 50 százalékát befizettetjük óvadék címén, s ha az illető nem bontaná le időre, ebből az összegből lebontatjuk. De a cigányok mindig pontosan dolgoznak. Amikor szükség van az építési területre, szabadon is áll.

– Nem lehetne állami vállalattal?

– Építőt is nehezen találni, hát még bontót? Egyszer próbálkoztunk egy ktsz-szel, de csak a szerződéskötés tartott hónapokig...

– S a Vadászkürt?

— A robbantás csaknem félmillióba került. Ehhez hozzá kell adni a hasonlóan magas fuvarköltséget, s azt, hogy a robbantott anyag nagy részét semmire sem lehet használni...

– Szigetváron az építkezni szándékozó nagycsaládosoknak adják a kalapács alá kerülő házakat.

– Próbálkoztunk mi is. Először úgy gondoltuk, hogy a nagycsaládosok fele áron megkapják. Nem kellett senkinek. Utána teljesen ingyen, árverés nélkül adtuk nagycsaládosoknak, de rengeteg gondot okoztak. Már építették a darut, hogy elkezdik a paneleket emelni, s a leendő helyén még állt a bontásra váró épület. A cigányokkal ilyen problémánk nincs. Van persze más...

Ismerősöm, aki az Alkotmány utcában lakik, közel a bontott házakhoz:

– Minden nap végignézem innen az ablakból, hogyan dolgoznak. Meg kell hagyni, becsülettel. Csakhogy nem mindig az bont ám, aki megveszi. Némelyik szabályos vállalkozást tart fenn. S gondolod, hogy a beosztottak után fizet adót, meg SZTK-t? Nagy a család... – mondják.

A jövedelem után adót kell fizetni.

— Nehéz behajtani a pénzt — mondja dr. Légrády Pál, az Illetékhivatal adóügyi csoportvezetője. — Az UNIBER mindig megküldi a névsort: kik vásároltak az árverésen és mennyiért. Ez szolgál alapul. A rendelet úgy szól, hogy a bontott építőanyag után akkor kell forgalmi adót fizetni, ha az illető nem saját ház építésére használja fel, hanem eladja. Márpedig, aki a tizedik házat bontja, ebből ugye mégsem épít tíz újat. Tehát eladja. De hogy mennyit és mennyiért, az szinte kideríthetetlen.

— Az eladott használt építőanyag értékének tíz százalékát kell forgalmi adó címén befizetni. Mégpedig úgy, hogy minden hónap ötödikéig az illetőnek önként be kell vallania, mennyit forgalmazott.

— Bevalljak?

— Nem. Mi kimegyünk, megpróbáljuk megállapítani, hogyan megy az üzlet.

— De fizetnek?

— Igen. Sokszor azonban fél év is beletelik, mire látjuk a pénzt.

Tábortűz mellett

— Mi lenne a megoldás?

— Talán az, ha az árverési összeg, mondjuk, tíz százalékát mindjárt befizetnék adónak.

Az Alkotmány utcai üres telken rendben sorakoznak a téglák, cserepek, gerendák. Az örökké égő tábortűznél melegednek a bontók. Amott hárman csákányoznak egy ház égnek meredő falain.

— Hogy megy az üzlet?

— Sehogy uram. Télen nem bolt ez.

— Azért meg lehet élni belőle.

— Hát a kenyérre való megvan. Meg aztán senki nem balhézik, ha három percet elkések a munkahelyemről. Maga rendőr?

— Újságíró vagyok. Magukról szeretnék írni. Mit keresnek a legjobban?

— Semmit kérem, nem megy az üzlet. Az egyik házra ráfizetünk, a másikon marad valami, így aztán megéldegélünk. Akadt olyan ház is, ami csupa vályogból volt. Meg aztán sok a korhadt gerenda. Abból csináljuk a tüzet.

— Adót fizetnek-e?

— Hogyne. Fizetjük pontosan. Csakhát az ember a saját munkabérét nem számolja, meg a családét se.

Ketten maradtunk

A beszélgetés kezdetén négyen voltunk. Ketten maradtunk — nem tudom a nevét, pedig bemutatkoztunk — a többiek a tűz mellé oldalogtak. Ő is türelmetlen.

— Szokott lenni garázskapu?

— Most nincs, nézzen ide máskor.

Megáll mellettünk egy fekete Volga.

— Na, viszlát — nyújtja a kezét.

*

— A múltkor beállít hozzám egy, a bontók közül — meséli dr. Tarnik Károly az UNIBER-nél.

— Tessék mondani, hol lehet gyorsan megtanulni írni meg olvasni? — kérdi.

— Gyorsan nem lehet, de minek az magának?

— Vettem egy autót. Szeretném letenni a jogosítványt.

— Mondok még valamit — folytatja Tarnik Károly. — Évekkel ezelőtt, az első árverés után nem akadt takarítónő, aki rendbetegye az UNIBER lépcsőházat... Most zakóban, nyakkendősen jönnek a cigányok. Írni, olvasni akarnak, autót vesznek, vezetnek, s akkor nem isznak. Emberebbek lettek. Pénzük van.

Az árverési lista

Íme néhány példa az árverési listáról. Kikiáltási ár: 3000, vételár: 6500. Kikiáltási ár: 10 000, vételár: 23 000. Kikiáltási ár: 8000, vételár: 14 000. Kikiáltási ár: 80 000, vételár: 92 000.

Tíz-tizenöten bontanak rendszeresen. Kettőjüknek van Polski Fiatja, egyikük befizetett Zsigulira.

„Hajózni szükséges" — mondták a rómaiak és hajóztak annak ellenére, hogy számtalan gályájuk a tengerbe veszett...

Pánics György

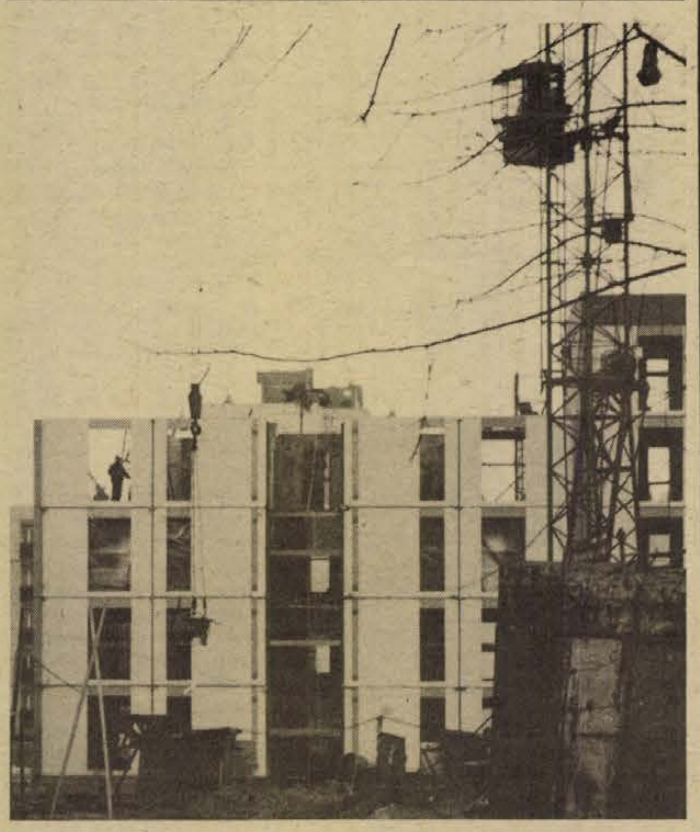

Ebben az évben is jelentős feladat hárul az építőiparra, az építőipari dolgozókra. Az évszakhoz képest enyhe telünk lehetővé teszi, hogy a lakásépítés-program valóra váljon. A képen: szerelik a lakóház-elemeket a Szigeti úti telepen. — Szokolai felv. —

Megkérdeztük:

Meddig lehet továbbtanulásra jelentkezni

Az utóbbi időben több szülő fordult szerkesztőségünkhöz azzal a kérdéssel, hogy meddig lehet és hol kell jelentkezniök, ha gyermeküket gimnáziumba, szakközépiskolába vagy szakmunkásképző intézetbe szeretnék tovább tanítattni.

Ezzel kapcsolatban Révész Mária, Bm-i Tanács V. B. Művelődésügyi Osztálya tanulmányi felügyelője az alábbi választ adta:

A jelentkezési lapokat az általános iskolák március 20-ig továbbítják a gimnáziumokba, szakközépiskolákba és szakmunkásképző intézetekbe. Ajánlatos, hogy a jelentkezők két szakközépiskolát vagy tagozatos gimnáziumot ne jelöljenek meg, mert a felvételi beszélgetések és vizsgák április 5.-e és 15.-e között zajlanak majd le. Így nem valószínű, hogy két helyen lehetőség lesz felvételizni.

A Baranya megyei Tanács V. B. Művelődésügyi Osztályának intézkedése szerint – a korábbi gyakorlattól eltérően – a középfokú intézmények már az első helyen felvételt nem nyert tanulókat, illetve szüleiket értesítik a felvételi sikertelenségéről és a jelentkezési lapot továbbítják a másodsorban megjelölt iskolához. Szeretnénk, hogy a tanulók a képességeiknek legjobban megfelelő pályára kerüljenek. Éppen ezért fontos, hogy a szülők mérlegeljék, fogadják el a pedagógus tanácsát, aki képzettségénél fogva, a tanuló képességeinek ismeretében a legilletékesebb arra, hogy a választott pálya, iskola követelményeinek, bejutási lehetőségeinek figyelembe vételével adjon tanácsot, segítsen a döntésben. Azoknak, akik úgy vélik, hogy gyermekükben még nem alakult ki határozott érdeklődés egyik pálya iránt sem, és emiatt a döntés esetleg nem válik be, azt mondhatjuk megnyugtatásul, hogy egyik iskolatípus sem zárja ki a továbbtanulás vagy a pályakorrekció lehetőségét.

HÍREK

1975. JANUÁR
12
VASÁRNAP

Szeretettel köszöntjük névnapjuk alkalmából
ERNŐ
nevű
kedves olvasóinkat

A Nap kél 7.30 — nyugszik 16.15 órakor. A Hold kél 7.12 — nyugszik 16.37 órakor.

Molnár Farkas Ferenc

Harminc évvel ezelőtt, 1945. január 12-én halt meg — 48 éves korában — Molnár Farkas Ferenc építész, grafikus és festőművész.

Pécsett született, 1897 júniusában. Tanulmányait a Budapesti Műegyetemen és a Képzőművészeti Főiskolán, majd a weimari Staatliches Bauhausban végezte, Walter Gropius növendékeként. 1923-ban tűnt fel a Bauhaus kiállításán merész, konstruktivista „vörös kockaház" tervével. 1927-től Budapesten működött, először Ligeti Pállal, majd önállóan, illetve később Fischer Józseffel társulva. Főleg lakóházakat, villákat, családi épületeket emelt; művei a magyarországi konstruktivista-funkcionalista építészet első és mindmáig legkiemelkedőbb alkotásai.

A Modern Építészek Nemzetközi Szervezete (CIAM) magyarországi megbízottja volt és az 1928-tól 1938-ig működő magyar csoport vezetője.

Ma este

SZÍNHÁZ

Nemzeti Színház: Három a kislány (du. 3 órakor) Dupla vagy semmi ma estére hirdetett előadása elmarad.

Pannonia Bár: Pannonia Koktél. Nyitva 22—04 óráig.

Olimpia eszpresszó: Farsangi randevu. Nyitva 22—04 óráig.

MOZI

Park: Kockázatos akció (10) Hogyan mondjam meg gyermekemnek? (f4, hnó, 8)

Petőfi: Farkashorda (10) Bekötött szemmel (4, 6, 8)

Kossuth: Hogyan mondjam meg gyermekemnek? (hn10, 12, f7, hn9) Fehér farkasok (f3, f5)

FEK Klubmozi: Luxustutajon (f4) Cható földje (6) **Jószerencsét:** Hattyúdal (10) A 24—25-ös nem tér vissza (3) Balszerencsés Alfréd (5, 7) **Fekete Gyémánt:** Napszúrás. (4, 6) **Rákóczi:** A 24—25-ös nem tér vissza (10) Hattyúdal (3) Katarina vétke (5, 7) **Május 1.:** Santa Vittoria (10) Ketten egy lányért (f4, f6) **Harkány:** A család őrangyala (10) Aranyláz, Kutyaélet (5, 7) **Komló, Május 1.:** Hyppolit, a lakáj (10) Kis Nagy Ember (4, 7) **Komló, Zrínyi:** Hószakadás (4, 6, 8) **Mohács:** Gyöngyvirágtól lombhullásig (10) Tibbs és a szervezet (4, 6, 8) **Siklós:** Hogyan fogtam el az őrnagyomat? (10) Hét tonna dollár (5, 7) **Szigetvár:** Az Andromeda törzs (10). Robinson Crusoe (6, 8)

időjárás

Várható időjárás vasárnap estig: kevés felhő, számottevő csapadék nélkül. Főként a hajnali és reggeli órákban erősen párás, többfelé ködös idő. Mérsékelt, vasárnap napközben kissé megélénkülő délnyugati szél.

Várható legalacsonyabb éjszakai hőmérséklet mínusz 2— mínusz 7 fok között. Legmagasabb nappali hőmérséklet vasárnap általában plusz 3— plusz 8 fok között, a tartósan ködös helyeken 0 fok közelében.

A Fáklya új száma

Magyarország felszabadításának közelgő 30. évfordulója alkalmából Vlagyimir Jakovlevics Pavlov, a Szovjetunió magyarországi rendkívüli és meghatalmazott nagykövete újévi üdvözletével nyit a Fáklya januári száma. Nyikolaj Bajbakov, a Szovjetunió Állami Tervbizottsága elnöke pedig a 9. ötéves terv befejező évéről és a soron következő 10. ötéves terv feladatairól tájékoztatja a lap olvasóit.

A mában is élő forradalmi hagyományokat eleveníti fel az az írás, amely végigkíséri az első szovjetek születése színhelyének — a Moszkva melletti ivanovói textilkombinátnak — történelmi útját az 1905-ös forradalmi esztendőtől 1975-ig.

A második világháború krónikájából — Fomin ezredes hadtörténeti feljegyzései mellett — három érdekes cikket olvashatunk a magyarországi felszabadító harcok kapcsán; a lap egyik írása a Gestapo által kegyetlenül meggyilkolt Konsztantyin Zaszlonovnak, a belorusz partizánmozgalom vezető egyéniségének állít emléket.

Megismerkedhetünk továbbá Jelena Vokovával, moszkvai diáklánnyal, aki 17 éves korában önként jelentkezett a Nagy Honvédő Háború harcosai közé. Részt vett Bulgária, Románia, Jugoszlávia, Magyarország és Csehszlovákia felszabadításában, később újságíró lett, harcairól, baitársairól pedig érdekes könyvet írt.

Gazdag a lap szórakoztató-ismeretterjesztő anyag-összeállítása is: hogyan menekült meg 1937-ben az Északi-sarkon a katasztrófától a „Georgij Szedov" jégtörő hajó; mi a titka a vologdai csipkeverők művészetének; hogyan élnek ma a nyenyecek, akik fél évszázada még sem orvost, sem tanítót nem ismertek — erről és más érdekességekről tudósít a Fáklya legújabb száma.

◆

— Új kereskedelmi és vendéglátóipari szakmunkásképző iskola készült el Békéscsabán. A 13 tantermes új intézményben 900 szakmunkástanulót oktatnak. Eddig egy, a célnak már nem megfelelő iskolában voltak elhelyezve a fiatalok.

LOTTÓ-tájékoztató

A Sportfogadási és Lottóigazgatóság közlése szerint a 2. játékhéten 4 db öttalálatos szelvény volt, nyereményük egyenként 616 730 Ft. Négyes találatot 397 fogadó ért el, nyereményük egyenként 6214 forint. Hármas találatot 18 036 fogadó ért el, nyereményük egyenként 137 forint, a kéttalálatos szelvények száma 313 937 darab, nyereményük egyenként 10 forint. A nyeremények az illeték levonása után értendők, a közölt adatok tájékoztató jellegűek.

Elmaradt nullák

A Pécsi Porcelángyár építészeti-kerámia gyáregysége az idei évben — tekintettel a nagy keresletre — mázas és mázatlan falburkoló lapokból a tavalyi termelés közel kétszeresét tervezi. A szépszámú megrendelés közül mást ne is említsünk, mint a Parlament rekonstrukciójához igényelt lapokat és díszítő idomokat, vagy az épülő Konzum áruház egyedi pirogránit burkoló lapjait. Az 1975. évi előirányzat hatvan—hatvanötezer négyzetméter falfelület burkolására elegendő termék előállítását tervezi.

A termelés megkétszerezéséről lapunk pénteki számában adtunk információt. Ugyancsak a pénteki lap oldalain közöltük a hírt, hogy a Porcelángyár dolgozói között a múlt esztendő sikeres gazdasági eredményeinek fejében a szokásos nyereségrészesedés mellett jelentős összeget osztottak ki, — jutalomként.

Csupán egy valami maradt ki mindkét híradásunk szövegéből: innen is, — onnan is egyetlen „nulla".

A falburkoló lapok mennyisége nem hatezer— hatezerötszáz, hanem tízszerese: hatvan—hatvanötezer. Jutalomként pedig nem hetvenezer, hanem megközelítőleg hétszázezer forintot osztottak szét a dolgozók között.

Sajnálatos, hogy egyetlen számunkban két elírás is történt, s nem kevésbé, hogy mindkettőt egyetlen gyár sérelmére követtük el.

A hibák korrigálása mellett ezúton kérjük a Pécsi Porcelángyár egész kollektivájának elnézését — az elmaradt „nullákért".

— Könyvajánlat: Gárdonyi: Titkosnapló (Szépirodalmi), Hajnóczy: Bengáli tűz (Szépirodalmi), Wouk: Zendülés a Caine hadihajón (Zrínyi), Világtörténet képekben 1. Az őskortól 1640-ig (Gondolat), Knight: Lassie hazatér (Móra), Dobsinsky: A naposholdas paripa (Móra), Travers: A csudálatos Mary (Móra), Dékány: SOS Titanic (Móra), Országos közművelődési aktíva 1974. szeptember 25. (Kossuth), Wright: Testamentum (Gondolat).



FATERMELŐK

Felhívás!

A dr. Marek József Mezőgazdasági Szakközépiskola, Mohács, Dózsa György út 18. sz. felhívja a mezőgazdasági üzemekben dolgozók figyelmét, hogy jelentkezzenek:

növénytermesztő technikusi, vagy

mezőgazdasági gépüzemeltető technikusi

szakon technikusminősítő vizsga letételére.

A jelentkezés feltételei:

1. A szakiránynak megfelelő szakközépiskolai érettségi vagy más középiskolai érettségi és a szaknak megfelelő szakmunkásbizonyítvány, vagy az 1961. III. törvény alapján szervezett szakmunkásképző szakközépiskolai végzettség, ez esetben azonban különbözeti vizsgát kell tenni.

2. A szakiránynak megfelelő munkakörben eltöltött, legalább két éves gyakorlat igazolása.

3. A munkahely felvételi javaslata, vagy kedvező véleményezése.

A jelentkezés jelentkezési lapon történik, amit az iskolától lehet igényelni, jelentkezési határidő: március 31.

A technikusminősítő vizsgák 1975. november—december hónapban lesznek. A technikusminősítő vizsgával kapcsolatban írásban vagy Mohács 124 számú telefonon lehet érdeklődni. Kérésre jelentkezési lapot és tájékoztatót küldünk. Jelentkezéseket a növénytermesztő szakra: Baranya, Somogy, Tolna és Zala megyék, a mezőgazdasági gépüzemeltető szakra: Baranya, Fejér, Győr-Sopron, Komárom, Somogy, Tolna, Vas, Veszprém, Zala, Bács-Kiskun és Pest megyék területéről fogadunk el.

Dr. Marek József Mezőgazdasági Szakközépiskola, 7701 Mohács, Dózsa György út 18. Pf. 50.

Hírlap-kézbesítők felvétele

Pécs 1. postahivatal hírlapkézbesítőket alkalmaz 4 órai elfoglaltsággal. Jelentkezés: Rákóczi út 60. sz., udvarban.

◆

— Óvodát korszerűsített Gödrén a helyi tanács 250 ezer forintért. A válaszfalakat, ajtókat helyezték át, lépcsőházat alakítottak ki, ezen kívül közművesítettek.

◆

Kórházi felvételes ügyeletek

Gyermekgyógyászat: mindennapos felvételi ügyeletek gyermekbelbetegek részére: Pécs város: POTE Gyermekklinika. Szigetvár város és járás, a pécsi és a volt sellyei járás: Megyei Gyermekkórház. Gyermeksebészeti, gyermekfülészeti betegek részére páratlan napokon POTE Gyermekklinika, páros napokon Megyei Gyermekkórház. Pécs és a megye egész területéről.

Belgyógyászat, sebészet, traumatológia: I. sz. Klinika. Égési sérülések: Honvéd Kórház. Gyermekek esetében: Gyermekklinika. Koponya- és agysérülések: Idegsebészet.

SOS-ÉLET telefonszolgálat hívószáma: 12-390, este 7-től reggel 7 óráig.

Felújított ifjúsági klub

Felújították a Szolgáltatóipari Vállalat Irányi Dániel tér 9. szám alatt lévő ifjúsági pinceklubját. A megszépített, korszerű igényeknek is megfelelő új klubot tegnap, szombaton avatták fel. A klub a vállalat mintegy 300 ifjú szakmunkásának nyújt szórakozási és művelődési lehetőséget.

Hétfői Dunántúli Napló

Kik kapnak lakást?

Idén 907 lakás elosztásáról döntenek. Mire számíthatnak a nagycsaládosok, munkások, fiatalok?

Nem kell garasoskodni

Önök hogyan takarékoskodnak? Üzemek, vállalatok igazgatói válaszolnak.

Időjárás-prognózis áprilisig

Bíróság előtt a tettyei gyermekgyilkos

A bizonyítékok hatására beismerte tettét Nyéki Oszkár. A 852 oldalas vádirat alapján ma kezdődik a tárgyalás.

Az NB III. házatájáról

Hét csapatról röviden, hogyan készülnek a tavaszi idényre? Remények és esélyek.

Clay ismét megverekszik

Mégsem hagyja abba az ökölvívást a profi világbajnok. Elfogadta a magyar származású Ioe Bugner kihívását.

— ÁRAMSZUNET lesz f. hó 13—17-ig, naponta 7—16 óráig a József A. u., Petőfi u., Kandó Kálmán u., Kassa u., Tompa Mihály u. által határolt területen. — 13—14-én, 7—15 óráig Pécsbányatelep területén. — 15-én, 7—16 óráig a Fürj u., Rigó u., Gerle u. és Nagyhidi út területén. (x)

tegnap történt

Az MSZMP Központi Bizottsága meghívására Isidoro Malmiercanak, a Kubai Kommunista Párt Központi Bizottsága titkársága tagjának vezetésével kubai pártküldöttség érkezett Budapestre. A küldöttséget a Ferihegyi repülőtéren Pullai Árpád, a Központi Bizottság titkára és Jakab Sándor, a Központi Bizottság tagja, a KB osztályvezetője fogadta. Jelen volt Floreal Chomon, a Kubai Köztársaság budapesti nagykövete.

*

Dr. Nguyen Huu Tho, a DNFF Központi Bizottsága elnökségének elnöke táviratban mondott köszönetet a magyar vezetőknek a Dél-vietnami Nemzeti Felszabadítási Front megalakulásának 14. évfordulója alkalmából küldött jókívánságokért.

*

Gór Nagy Sándor nehézipari államtitkár és L. I. Oszipenko, a Szovjetunió vegyipari miniszterének első helyettese január 8—10 között Budapesten tárgyalt. Áttekintették a leninvárosi olefinmű és a kalusi vegyikombinát beruházásainak helyzetét, a két üzemet összekötő etilénvezeték készültségi fokát. Rögzítették a vezeték üzembehelyezéséhez és a két üzem indításához még elvégzendő feladatokat. Megállapodtak az üzemindítás menetrendjében. L. I. Oszipenko szombaton visszautazott Moszkvába.

Lapzárta

Botond-Bolics György író, több tudományos-fantasztikus regény és technikai-futurológiai könyv szerzője 62. éves korában váratlanul elhunyt.

*

Felesége társaságában szombaton Londonba érkezett a 85 éves Charlie Chaplin, akinek február 5-én II. Erzsébet angol királynő lovagi címet adományoz.

*

A Japán Szakszervezetek Főtanácsának meghívására szombaton Szófiából Tokióba utazott a Bolgár Szakszervezetek Központi Tanácsának küldöttsége Miso Misev elnök vezetésével.

*

Fejszal szaud-arábiai uralkodó szombaton Rijadban fogadta a szaud-arábiai fővárosban tartózkodó Szadun Hammadi iraki külügyminisztert — jelentette az iraki hírügynökség. Hammadi átadta Fejszálnak Hasszán Albakr iraki elnök üzenetét, annak tartalmáról részletek azonban nem ismeretesek.

*

A jordániai kormány szombaton 51 millió dolláros csekket kapott Szaud-Arábiától — közölték szombaton ammani kormányforrások. A Szaud-Arábiából kapott összeget a jordán hadsereg megerősítésére és az ország katonai potenciáljának növelésére fordítják.

*

Teheránban szombaton délután megkezdődtek a jugoszláv—iráni gazdasági tárgyalások a közös kereskedelmi és gazdasági együttműködési bizottság keretében. A teheráni megbeszéléseknek mindkét fél rendkívüli jelentőséget tulajdonít annál is inkább is inkább, mert e tárgyalások hivatottak a két ország gazdasági együttműködése fejlesztének előmozdítására.

RÁDIÓ MŰSOR TELEVÍZIÓ

RÁDIÓ

KOSSUTH RÁDIÓ

6.00: Hírek. Lapszemle. Időjárás. 6.10—7.23: Kellemes vasárnapot! Közben: 6.45—7.08: Műsorismertetés — Budapest és a vidék kulturális programjából — Körzeti időjárás. 7.23: Múzeumi híradó. 7.26: Testvérlátogató. 7.56: A Közönségszolgálat tájékoztatója. 8.00: Hírek Lapszemle. Időjárás. 8.05: Öt kontinens hét napja. Külpolitikai negyedóra. 8.20: Hallgatóink figyelmébe. 8.21: Britten változatok egy Frank Bridge-témára. 8.50: Mesterségünk címere. A Gyermekrádió pályaválasztási vetélkedője. Döntő. Közvetítés a Pedagógus Szakszervezet Fáklya klubjából. 9.50: Szerkesztői üzenetek. 10.00: Hírek. Időjárás. 10.03: Töredékek a szerelemről. Versek. 10.10: Az MRT gyermekkórusa énekel. 10.22: Zenés reklámturmix. 10.30: Vasárnapi koktél. Komjáthy György tánczeneműsora. 12.00: Hírek. Lapszemle. Időjárás. 12.10: Édes anyanyelvünk. 12.15: Jó ebédhez szól a nóta. 13.00: Nem azért mondom. Hámos György írása. 13.10: Operettrészletek. 13.30: 30 év múltán, 1945. január 8. Dokumentumműsor. 14.10: Lemezek közt válogatva. 15.00: Hírek. Időjárás. 15.08: Pillantás a nagyvilágba. 15.28: Zenekari muzsika. 16.58: Hallgatóink figyelmébe. 17.00: Hírek. Időjárás. 17.05: Népdalkörök országszerteő 17.25: Világlíra. 17.40: Birgit Nilsson operáriákat énekel. 18.08: A zene nem ismer határokat. 18.58: Hallgatóink figyelmébe. 19.00: Hírek. Időjárás. 19.10: Sporthírek. Totó, 19.15: Régi és új noteszlapok. 20.35: Juduska. Rádiójáték. II. rész. 21.21: Színes népi muzsika. 22.00: Hírek. Időjárás. 22.10: Sporthírek. Totó. 22.15: Pataki Kálmán operettfelvételeiből. 22.33: Eszmecsere — irodalomról művészetről. 23.03: Richard Strauss és Sosztakovics műveiből. 24.00: Hírek. Időjárás. 0.10—0.25: Filmzene.

PETŐFI RÁDIÓ

6.58: Hallgatóink figyelmébe. 7.00: A római katolikus egyház félórája. 7.30: Edward Power Biggs és Daniel Pinkham orgonafelvételeiből. 8.00: Miska bácsi lemezesládája. 8.30: Verbunkosok, katonadalok. 8.59: Kénytelen mulatság. Daljáték. 10.20: Magyar múzsa... 11.00: Fúvószene. 11.16: Romantikus zene. Közben: 12.00—12.20: Láttuk, hallottuk — a kiállítótermekben. 12.57: Aranygyűrű. Rádiójáték. (ism.) 13.45: Időjárás- és vízállásjelentés. 14.00: Táskarádió. 15.00: Mit hallunk? Érdekességek a jövő hét műsoraiból. 15.30: Mikrofon előtt az irodalmi szerkesztő. 15.40: Hírek. Időjárás. 15.45: A vasárnap sportja. Közvetítés a Milan—Varese olasz totómérkőzésről. 16.40: Mit üzen a Rádió. 17.15: Haydn: D-dúr vonósnégyes. 17.40: Népi zene. 18.00: Hírek. Időjárás. 18.05: Sporthírek. Totó. 18.10: Ez is, az is... Hámori Éva műsora. 19.50: Jó estét, gyerekek. 20.00: Hírek. Időjárás. 20.10: Sporthírek. Totó. 20.15: Mózes. Rossini négyfelvonásos operájának közvetítése az Amsterdami Concertgebouw nagyteremből. Közben: 21.13—21.23: Könyvek az esztétikai nevelésről. Gábor István írása. 23.00: Hírek. Időjárás. 23.10: Népszerű énekesek és együttesek műsorából. 24.00—0.10: Hírek. Időjárás.

3. MŰSOR

8.00: Hírek. Lapszemle. Időjárás. 8.05: Műsorismertetés. 8.09: Operarészletek. 8.51: Bach-művek. 10.00: Új Zenei Újság (ism.) 10.35: Részletek zenés játékokból. 11.04: Hannibál föltámasztása. Rádiójáték. (ism.) 12.00: Hírek. Lapszemle. Időjárás. 12.10: Peter Schreier dalestje a Salzburgi Ünnepi Játékokon. 13.12: Kis magyar néprajz. 13.17: Zenekari muzsika. 15.00: Mirella Freni és Tito Gobbi énekel. 15.35: Francy Boland együttese játszik. 16.00: Hírek. Időjárás. 16.05: Hallgatóink figyelmébe. 16.07: Művészlemezek. 17.20: Megy a gyűrű vándorútra... (ism.) 17.35: Új kóruslemezeinkből. 18.00: Hírek. Időjárás. 18.05: Kapcsoljuk a 6-os stúdiót. Mező László gordonkaestje. Közben: kb. 18.45—19.00: A magyar költészet századai. József Attila V. rész. 19.40: Új operalemezeinkből. 20.05: Csak fiataloknak! Komjáthy György táncezeneműsora. (ism.) 21.05: Händel: Acis és Galathea — pásztorjáték. 22.34: Zenei panoráma. 23.00—23.10: Hírek. Időjárás.

PÉCSI RÁDIÓ

17.00: Színész voltam Pécsett... Közreműködik: Bessenyei Ferenc, Győri Franciska és Kopányi György. Közvetítés a József Attila művelődési házból. — Szluka Emil heti jegyzete. — Vasárnapi kívánságok. Közben: Mikrofonstaféta. — Sporthírek. 18.30: Szerbhorvát nyelvű műsor. A hét hetedik napja. Zenés összeállítás. A tartalomból: A hét krónikája. — Tél és közlekedés. — Érdekes nyelvészet. — Pávics György versei. — A műsorban ismert énekesek és zenekarok működnek közre. 19.15: Német nyelvű műsor. Vasárnapi jegyzet. — Hallgatóink kérésére. Zenés műsor. — Nyelvjárási történet. 20.30: Műsorzárás.

MAGYAR TV

9.03: Műsorismertetés. 9.05—9.30: Francia nyelvtanfolyam haladóknak. 9.30—10.00: Német nyelvtanfolyam. 10.00: Csak gyerekeknek. Kisfilmösszeállítás. 10.30: Ki játszik ilyet? Ötfejűek. (ism.) 10.50: Hókuszpókusz — a Kakaó Bárban. 11.30—12.00: Számvetés. II. rész. 14.23: Műsorismertetés. 14.25: Iskolatelevízió mindenkinek. A Mátra. 14.55: Ráolvasás. 15.20: Kedves együttlakók. NDK tévéfilmsorozat. Éjjel a magasföldszinten. 16.20: A kék égbolt országa. 16.45: Reklámműsor. 16.55: Műsorainkat ajánljuk. 17.20: Énekszóval. Kórusok klubja. Közvetítés a Kertészeti Egyetem dísztermében. 17.50: Delta. Tudományos Híradó. 18.15: Hazánk, Magyarország. Dokumentumfilmsorozat. I. rész. Beszélgetés a térképpel. 18.40: A Közönségszolgálat tájékoztatója. 18.45: Esti mese. 19.00: A HÉT... 20.00: Hírek. — Sporthírek. 20.10: Színészmúzeum. Latabár Kálmán. Kb. 21.40: Felfedezettjeink. Eduard Totevoszjan műsora. 22.05: Hírek.

JUGOSZLÁV TV

8.45: Gyermekadás, utána magyar nyelvű tv-napló. 9.45: Betűre betű — gyermekadás ismtélése. 10.15: Alice a csodák országában — filmsorozat. 10.45: Folklórszemle. 11.15: Földművelőknek. 12.00: Családban élni. 12.30: Foglalkozás ábécé. 13.00: A zöld terv iskolája. 13.30: Hét tv-nap. A nézők és a tv. 14.40: Röplabda: Breza—Kastela. 15.40: Wengen: Síversenyek, speciális műlesiklás. 16.40: Kosárlabda: Crvena Zvezda—Jugoplastika. 18.15: Vitorlások — filmsorozat. 20.05: Törölve a névjegyzékből — jugoszláv drámasorozat. 20.53: Dokumentumadás. 21.25: Sportszemle.

MASODIK MŰSOR

17.30: Tv-dráma. 18.30: A nimációs filmfesztivál: A kis kürtös. 19.00: Az ifjúság kérdez. 20.00: Julie Andrews-show. 21.00: Huszonnégy óra. 21.15: A film 80 éve: Lumiere dokumentumfilmjei és a Cane polgár című amerikai játékfilm. 22.45: Krleza.

24 ÓRA A NAGYVILÁGBAN

Megkezdődtek a kubai—lengyel pártközi tárgyalások

Szombaton magyar idő szerint a délutáni órákban kezdődtek meg Havannában a kubai—lengyel magas szintű pártközi tárgyalások. A lengyel delegációt Edward Gierek, a Lengyel Egyesült Munkáspárt, a vendéglátókét Fidel Castro, a Kubai Kommunista Párt első titkára vezeti.

A lengyel párt első titkárát és kíséretét pénteken este — magyar idő szerint röviddel éjfél előtt — a magasrangú vendégnek kijáró külsőségek között fogadták Havannában. Az ünnepi köntösbe öltözött Jose Marti repülőtéren Fidel Castro, Osvaldo Dorticos államelnök, valamint a kubai párt politikai bizottságának és a forradalmi kormánynak a tagjai köszöntötték a testvéri lengyel nép képviselőit, akiket a szálláshelyükig vezető útszakaszon csaknem félmillió havannai dolgozó üdvözölt.

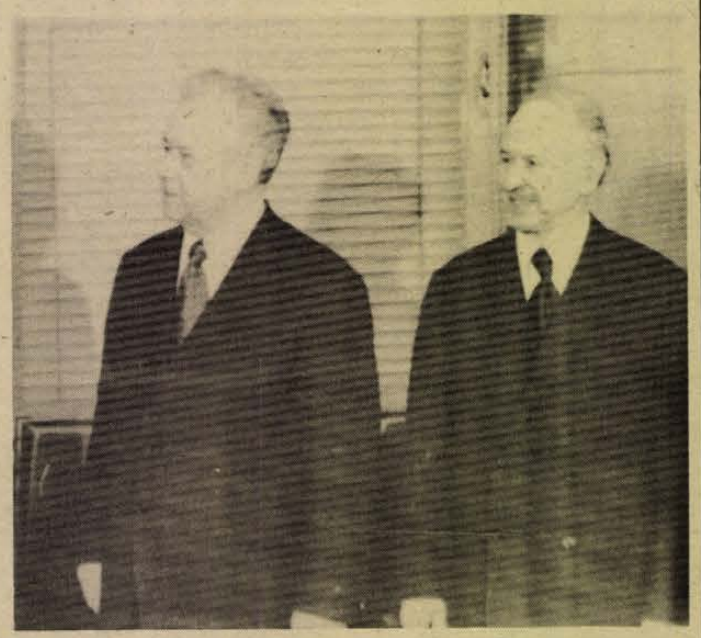

Moszkvában Andrej Kirilenko (középen) és Borisz Ponomarjov (jobboldalt), az SZKP KB titkárai, találkoztak Rodney Arismendivel, az Uruguayi KP Központi Bizottságának első titkárával.

✦ TOKIÓ: A japán kormány szombaton jóváhagyta az 1975-re szóló állami költségvetést, amelynek összege 24.6 százalékkal múlja felül a tavalyi költségvetést. Ha hozzáadjuk a nemrég elfogadott pótköltségvetés összegét is, akkor az emelkedés eléri a 27 százalékot. Ez pedig azt jelenti, hogy a Miki-kormány ígéretei ellenére inflációs költségvetés született.

✦ *MONT DE MARSAN: Pénteken éjjel gyakorlórepülés közben lezuhant a francia légierő egyik Mirage–IV. típusú vadászbombázó gépe. A két pilóta életét vesztette.*

✦ *AMMAN: Háromnapos látogatásra pénteken amerikai katonai küldöttség érkezett Ammanba, élén J. Eade tábornokkal, az Európában állomásozó amerikai haderők főparancsnokhelyettesével.*

✦ KAIRÓ: Szadat elnök január 25-től 28-ig hivatalos látogatást tesz Franciaországban — közölte szombati számában az Al-Ahram című napilap. Az Al-Ahram a továbbiakban arról is hírt ad, hogy Szadat párizsi látogatását megelőzően január 17-én Kairóba érkezik Norbert Segard francia külkereskedelmi államtitkár.

✦ RAWALPINDI: Alig két héttel az Észak-Pakisztánban pusztított földrengés után pénteken éjszaka újabb erős földlökés rázkódtatta meg Lahore városát. Halálos áldozatokról és anyagi károkról egyelőre nem érkezett jelentés.

Terv Velence megmentésére

Velence körül — s alatt — a tenger szintje évenként fél centiméternyit emelkedik. A város megmentésére készült egyik újabb keletű terv szerint Velencét kettős, 120 méternyi mélységben a tenger szintje alá nyúló fallal kellene körülvenni. A két fal közötti hézagot nyomás alatt álló vízzel töltenék ki, s úgy vélik, hogy 3—5 esztendő alatt helyreállítható lenne ilyenképpen a talajvíz eredeti nyomása. Feltételezik, hogy ha a víz nyomását 10 atmoszférára, a falak közti résbe áramló víz sebességét pedig másodpercenként 120 méternyire tudnák növelni, akkor biztosíthatnák, hogy a város minden esztendőben 3—5 centiméternyit emelkedjék. Ez bőségesen elegendő lenne a tengerszint-emelkedés okozta veszély elhárításához.

✦ HOLLYWOOD: A hollywoodi sajtószövetség megbízásából a Reuter angol hírügynökség idén is elvégezte hagyományos felmérését: ki volt 1974-ben a legnépszerűbb női és férfi filmszínész. A 65 országból összegyűjtött adatok alapján nőknél Barbra Streisand végzett az első helyen — 1970 és 1971 után immár harmadszor, míg a férfiaknál Robert Redford amerikai színész nyerte az arany földgömböt. A díjakat január 25-én nyújtják át a filmvilág fővárosában.

✦ PÁRIZS: Az európai tőkés országok kommunista pártjainak képviselői január 10-én Párizsban tartott ülésükön elhatározták, hogy májusban konferenciát rendeznek a francia fővárosban a tőkés országok válsága nyomán még kiélezettebbé vált agrárproblémákról és a dolgozó parasztság és a munkásosztály szövetségéről a haladásért, a békéért és a szocializmusért folyó harcban.

✦ *RÓMA: Az Olasz Kommunista Párt titkársága szombaton közleményt adott ki az alapszervezeteknek a XIV. pártkongresszusra való felkészüléséről, az évi szokványos tagkönyvcsere menetéről és az új párttagok felvételéről. Mint a titkárság közli, csupán 1974 november és december havában — a tagtoborzási kampány megkezdése óta eltelt két hónap alatt — 62 000 új tag lépett a párt soraiba.*

✦ BUENOS AIRES: A Noticias Argentinas magánkézben lévő argentin hírügynökség információi alapján az argentin rendőrség öt holttestre bukkant Buenos Airestól mintegy 120 kilométerrel délkeletre, illetve 180 kilométerrel délre, különböző helyszíneken. A feltételezések szerint valamennyien politikai gyilkosságnak estek áldozatul. Holttestüket robbantással teljesen felismerhetetlenné tették.

✦ *BEIRUT: A libanoni kormány fel fogja kérni az arab országokat, rendezzenek magas szintű konferenciát a Dél-Libanon ellen sorozatosan végrehajtott izraeli agressziók ügyében — közölte pénteken este újságírókkal Philippe Takla libanoni külügyminiszter.*

✦ BERLIN: A Német Demokratikus Köztársaságban 11 mű látott napvilágot Albert Schweitzer, a nagy német humanista tudós és vegyész születésének 100. évfordulójával kapcsolatosan.

Chilei politikusok szabadon bocsátása



A chilei hatóságok szabadlábra helyezték és kiutasították az országából Clodomiro Almeyda volt külügyminisztert.

Benavides Escobar a chilei katonai junta belügyminisztere pénteken este bejelentette, hogy a katonai junta „nagylelkűen megkegyelmez" Salvador Allende népi egység kormánya néhány miniszterének és ahelyett, hogy „törvényesen" felelősségre vonná őket, engedélyezi, hogy elutazzanak az országból.

A nemzetközi haladó közvélemény nyomására kiengedik börtönéből Clodomiro Almeyda Medina külügyminisztert, Jorge Tapia Valdes volt igazságügyi és közoktatásügyi minisztert, továbbá Luis Enrique Munozt, Maximo Taccit, és Leopoldo Zuljevicet, a népi egység kormányának további három magasrangú funkcionáriusát.

A katonai junta belügyminiszterének közlése szerint Almeydát és Tapiát a többi három politikussal együtt Chiléből repülőgépen Romániába szállítják.

A junta mindeddig megtagadta Luis Corvalánnak a Chilei Kommunista Párt főtitkárának szabadonbocsátását.

Claudio Collados őrnagy, a chilei katonai junta külügyi államtitkára pénteken este közölte, hogy a hatóságok engedélyt adnak az ország elhagyására annak a 250 chilei menekültnek, akiket Olaszország és Venezuela santiagói nagykövetsége fogadott be.

A venezuelai nagykövetségen 30 politikai menekült tartózkodik: 1974. január 3-án menekültek oda, átugrálva a kerítésen a kijárási tilalom kezdete előtt. Kettőszázhuszan Olaszország nagykövetségén keresték menedékét: 70-en már korábban elhagyhatták volna az országot, ha utazásukat nem késleltette volna az a vizsgálat, amelyet október végén azért indítottak, hogy megállapítsák, ki ölte meg Lumi Videlát, egy forradalmárnak ismert fiatal lányt és ki szállította holttestét az olasz nagykövet rezidenciájának parkjába.

Az AFP francia hírügynökség értesülése szerint a katonai junta kész átadni a mexikói hatóságoknak 200 politikai foglyot, köztük a baloldali forradalmi mozgalom 107 letartóztatott tagját. Ezt is Collados külügyi államtitkár jelentette be.

Az érintettek között szerepel Laura Allende, a meggyilkolt köztársasági elnök nővére is, akit 1974. november 2-án tartóztattak le.

Az orenburgi gázvezeték

„Az Orenburgtól a Szovjetunió nyugati határáig húzódó gázvezeték építése minőségileg új szakaszt jelent a szocialista országok együttműködésének fejlesztésében egy olyan fontos területen, mint a fűtőanyag-energetikai készletek közös kiaknázása" — írja a Novoje Vremja című szovjet külpolitikai hetilap legújabb számában V. Guscsin, és felhívja a figyelmet arra: első ízben fordul elő, hogy ilyen jellegű létesítményt teljes egészében több KGST-ország összefogásával és eszközeivel építenek fel a Szovjetunió területén.

A beruházás kivitelezésében résztvevő KGST-tagországok ráfordításaikért megfelelő mennyiségű szovjet földgázt kapnak majd cserébe az elkészült vezetéken. A gázvezeték építésében, mint ismeretes, Bulgária, Csehszlovákia, Lengyelország, az NDK, Magyarország, Románia és a Szovjetunió vesz részt. Az orenburgi gázmezőkön épülő gázfeldolgozó komplexum (innen kapja a földgázt az új vezeték) már működő üzemegységgel rendelkezik, mely tavaly létesült. Ennek évi kapacitása máris 15 millió köbméter földgáz. Az egész komplexum kapacitását 45 milliárd köbméterre tervezik. Az idén újabb üzemegység kezdi meg működését.

Az új gázvezeték építését a KGST-tagországok földgázszükségleteinek az eljövendő 10—15 éves időszakban bekövetkező fokozódása tette szükségessé. Az 1990-ig szóló távlati tervek szerint ugyanis a szocialista országok jelentős mértékben növelik a polimerek, közöttük a szintetikus kaucsuk, a műanyagok, a műszálak, a nitrogén-műtrágyák és ammoniák termelését.

Elkészülte után a csővezetéken naponta maximum 100 millió köbméter földgázt szállítanak majd. A Szovjetunió majdani legnagyobb gázvezetékének hossza 2800 kilométer, átmérője 1420 milliméter, nyomása pedig 75 atmoszféra lesz.

Heti világhíradó

HÉTFŐ: Phuoc Binh tartományi székhelyet visszafoglalták a Dél-vietnami Ideiglenes Forradalmi Kormány csapatai. — A Pentagon Manilából a dél-vietnami vizekre irányította az Enterprise repülőgépanyahajót.

KEDD: Moszkvában összeült a Varsói Szerződés tagállamai honvédelmi minisztereinek bizottsága. — Asszad szíriai elnök és Franzsié libanoni államfő az izraeli agresszió elhárításáról tanácskozott.

SZERDA: Puja Frigyes külügyminiszter tárgyalásai Belgrádban. — Az iráni sah Jordániából Egyiptomba utazott, Szadat elnökkel folytatott megbeszélései során egymilliárd dolláros hitelt kínált fel.

CSÜTÖRTÖK: Bolgár—görög külügyminiszteri tárgyalások Szófiában. — Allon izraeli külügyminiszter Washingtonba utazott.

PÉNTEK: A dán választások kimenetele nem oldotta meg az ország politikai válságát. — Görögországban törvény készül a junta tagjainak felelősségre vonására.

SZOMBAT: Tárgyalások az angolai felszabadító mozgalmak és a lisszaboni kormány képviselői között. — Gierek Havannában.

A modern Dárius

Az ember nem tud szabadulni az érzéstől, hogy az iráni sah, a perzsák mai ura a 2300—2500 évvel ezelőtt élt három Dárius után valamilyen modern Dárius szerepét szánja magának. Kerek egy esztendeje, a hamburgi Der Spiegelnek adott feltűnő nyilatkozatában már megmondta, hogy az olajárak felértékeléséből kapott dollármilliárdokat egyrészt hadseregének fejlesztésére, s így az ország nemzetközi súlyának növelésére kívánja felhasználni, másrészt befekteti az iparba, mind otthon, mind a tőkés Nyugaton. Azóta már megszerezte a nyugatnémet Krupp-konszern részvénytőkéjének egy jelentékeny részét, további milliárdjaival pedig hol a francia kormányfőt, hol az egyiptomi államfőt kívánja megnyerni a maga elképzeléseinek. S ahogy az iráni dollármilliárdok körbevándorolnak, az ember eltűnődik azon, hogy sem az olajnak, sem a pénznek nincs szaga. (Irán például Izrael olajszállítója. Az Izraeltől kapott dollárokból juttat Egyiptomnak, amely szembenáll Izraellel, de ad Franciaországnak is, amely hivatalos politikájával az arab országok pártjára áll. A dollárjaiért az iráni sah az Egyesült Államoktól vásárolja a legkorszerűbb fegyvereket. A korábbi, már nem annyira modern, amerikai gyártmányú fegyvereit viszont átadja Jordániának, amely elvben szintén Izrael ellenlábasa.

Következetlenséggel vádolható talán a sahinsah, a teheráni uralkodó? Aligha. Amikor az ammani uralkodót, Husszeint támogatja, nem annyira Izrael ellen, mint — a palesztinok ellen teszi. Azok az Iránból érkező amerikai fegyverek a palesztin nép elleni esetleges újabb jordániai támadáshoz is jók lehetnek... S ha a nehéz gazdasági helyzetben lévő Szadat elnöknek juttat egymilliárd dollárt, akkor ezzel a kairói politika irányát befolyásolhatja.

Még ezen a héten is gyűrűztek a közel-keleti politikai vizeken azok a hullámok, amelyeket a Kissinger amerikai külügyminiszter emlékezetes kijelentései által kavart vihar keltett. A State Department ura a Business Week című hetilapnak adott nyilatkozatában nem zárta ki annak a lehetőségét, hogy „végső esetben" az olajellátás biztosítása végett az USA fegyveresen beavatkozhatna... Az a Szadat elnök, aki amerikai látogatásra készül, legalábbis egyes arab lapjelentések szerint, kénytelen volt sajnálkozásának kifejezést adni Kissinger fenyegetőzései miatt és el is utasítani az amerikai beavatkozás gondolatát. Ugyanakkor Szadat értésre adta, hogy ha változatlanul szükségesnek tartja is a genfi közel-keleti békekonferencia újrakezdését, a kissingeri „kis lépések diplomáciája" jegyében belemenne abba, hogy Izrael ürítsen ki újabb területeket. Izraeli nyilatkozatok szerint a Sinai-félszigeten a hágókig vonulnának vissza — arab politikai engedmények fejében...

Allon izraeli külügyminiszter a hét végén Washingtonba utazott. Mindenekelőtt nagyösszegű anyagi támogatásért fordul az amerikai kormányhoz. A maximális Tel Aviv-i igény kétmilliárd dollár, ennek háromnegyedét fegyvervásárlásokra fordítanák, félmilliárd pedig az infláció megfékezésére, az államháztartás hiányainak fedezésére kellene. Bizonyos, hogy Allon látogatása során a „kis lépések" mibenlétét, sorát is megvitatják.

A hét elején fontos eseményre került sor a közel-keleti „északi fronton": Szíria és Libanon államfőinek találkozójára. Tudnunk kell, hogy Libanon semleges volt az utóbbi izraeli—arab háborúkban, de mert területére befogadta a palesztin menekülteket, újabb és újabb izraeli támadások célpontjává lett. Asszad szíriai elnök és Franzsié libanoni államfő eddig nem tudta összehangolni a két ország politikáját Izraellel szemben, mostani első csúcstalálkozójukon megbeszélték az izraeli agressziós cselekmények elleni közös védelmi erőfeszítéseiket.

A közel-keleti események nem vonhatták el a világ figyelmét a távol-keleti fordulatokról: Dél-Vietnamban egyre hevesebben-hangosabban dörögnek a fegyverek. A saigoni rezsim területrabló hadműveleteire a Dél-vietnami Ideiglenes Forradalmi Kormány csapatai megadták a választ: visszafoglalták Phuoc Binh tartományi székhelyt. Megtorlásul a saigoni légierő a polgári lakosság településeit bombázta.

A vietnami hírek hallatán szinte az volt az ember érzése, hogy a háború kiújult, pedig igazság szerint teljesen még véget sem ért, a párizsi békemegállapodások ellenére sem...

Az Egyesült Államok magatartása szintén hasonlított ahhoz, amit a vietnami háború éveiben láttunk: Ford elnök 300 millió dolláros rendkívüli segélyt kíván juttatni Thieu rendszerének, hogy az fokozhassa háborús erőfeszítéseit, és az USA távol-keleti flottája erőfitogtató műveletbe kezdett.

Európában egy — látszólag kis jelentőségű — parlamentáris esemény érdemelt figyelmet: a dániai választások kimenetele. Azt bizonyította újra, hogy napjainkban a hagyományos módszerek már nem tudnak megoldást hozni a tőkés világ problémáira. A kis Dánia a közös piachoz történt csatlakozásának terheit nyögi. A nadrágszíjmeghúzási politikát egy éve még a szociáldemokrata Jörgensen kormánya próbálta alkalmazni — belebukott. Az utód, a mérsékelt liberális Hartling szintén nem tudta keresztülvinni a parlamentben. Idő előtti választást íratott ki, amely mégsem hozott döntést: egyszerre növelte a mandátumainak számát az első kormánypárt és az ellenzéki Szociáldemokrata Párt. Ilyen körülmények között új kormányt alakítani talán még nehezebb lesz. Dánia politikai válságát az új választások semmiképp sem oldották meg...

✦ *MANCHESTER: Szerencsésen úszta meg balesetét pénteken Manchesterben egy malaysiai ápolónő-növendék: egy szálloda nyolcadik emeletéről kizuhanva, az ötödik emeleten lévő bár tetején „kötött ki". Láb- és kéztörésekkel szállították kórházba.*

Primitívség, gátlástalanság, nyereségvágy, indulat, butaság

A tettesek kézre kerülnek

Embert ölni — a legsúlyosabb bűncselekmény. Baranyában legutóbb a mecseki gyermekgyilkosság és a Palahegyi úti gyilkosság keltett nagy felháborodást.

Dr. Lakatos István, a Baranya megyei Főügyészség ügyésze, húsz éve képviseli a vádhatóságot a bírósági tárgyalásokon. 1959 óta az életellenes bűncselekmények vizsgálata a „főreszortja".

Jellemző vonások

– Ügyész elvtárs képviseli a vádat a mecseki gyermekgyilkos, Nyéki Oszkár ügyében. A január 13-ával kezdődő tárgyalás adja egyik időszerűségét annak, hogy az élet elleni bűncselekmények elkövetőiről, a gyilkosságot kiváltó okokról szóljunk. Milyen jellemző vonásuk van a tetteseknek?

– Általában primitív gondolkodásúak, iskolai végzettségük nem haladja meg a nyolc általánost. Ehhez azonban hozzá kell tennem, hogy nem mindig az iskolai végzettség a műveltség kritériuma, mert lehet valaki kevésbé iskolázott, de széles érdeklődési köre állandó önművelésre ösztönzi és így „iskolai dokumentum" nélkül is művelt emberré válik. A gyilkosságot elkövetők azonban nem az önművelők kategóriájához tartoznak. Életfelfogásuk általában csak a „mának" élés, életvitelük pedig az önmagukkal szembeni igénytelenség.

– Számos gyilkosságot követnek el, úgymond hirtelen felindulásból . . .

– A primitív gondolkodás egyik velejárója, hogy nem alakul ki bennük az önkontroll. Magatartásukat érzelmeik, indulataik alakítják. Például szóváltás közben rántanak kést, mert úgy érzik, nekik van igazuk. Általában közrejátszik ezekben az esetekben az ital hatása, ami felszabadítja azt a kevés gátlást is, ami bennük van. Ez a helyzet az úgynevezett rossz-szomszédi viszonynál is. Először csak perpatvar, aztán az indulat és mindjárt nyomában az ásó, kapa, ami a keze ügyébe kerül, mert „nekem van igazam".

Cél nélkül

– A bírósági tárgyalásokon gyakran elhangzik az életelleni bűncselekményeknél a megállapítás: „előre kitervelten, nyereségvágyból követte el tettét . . ."

– Az úgynevezett rablógyilkosságok esetében. Tetteikre lényegében hasonlóan jellemző a primitívség, a gátlástalanság. Általában a társadalom perifériáin helyezkednek el, erkölcsi normákat nem ismernek, életüket a saját maguk által felállított „normák" szerint akarják leélni, amelyek a társadalmi normákkal szembenállnak. Jellemző rájuk: nincs állandó, rendszeres munkaviszonyuk. A társadalom által felállított egyik norma pedig, hogy munkából kell megélni, a munkavégzés a társadalom érdeke. Ezeknél ilyen cél nincs. Emberileg mindig mélyebbre süllyednek és ezzel párhuzamosan igénytelenné is válnak. Azaz a minimális igényük: étel, ital . . . Illetve jelentkezik egyfajta igényük: gazdagabban élni, – természetesen munka nélkül! Ami a „gazdagabban élést" jelenti náluk, az az egytál étel, a fröccs ne csak ma legyen biztos, hanem holnap, holnapután is. Tehát úgynevezett „biztonságérzetre" törekszik s ezt hosszabb távra szeretné magáénak tudni. Ismét hangsúlyozom: munka nélkül! Emberileg így jut el addig, hogy nyereségvágyból öl. Ezt látja a legalkalmasabbnak a pénz megszerzésére.

„Megszédültek"

– A megyei példák közül ezt számos eset bizonyítja . . .

– Emlékezetes Páhi Károly és Karácsonyi Jenő bűncselekménye. Tíz éve Cserkúton megölték egy kőművesmester feleségét. Társadalmi helyzetük? Páhit „slammos Karcsinak" nevezték, – alkalmi szénhordásból élt. Karácsonyi, – fiatal ember volt és már tizenkét alkalommal változtatott munkahelyet . . . Addig züllöttek már, hogy egy bódéban aludtak. Elvittek 43 000 forintot. Életükben először rendelkeztek ennyi pénzzel. Primitív mivoltukban nem tudtak a pénzzel mit kezdeni. Jellemző például: Páhi a bizományiból használt ruhát vett, Karácsonyi pedig a rájutó összeget bizsuk vásárlására, illetve porcáncsikó, meg porcelán-macska vásárlására fordította, mintha ezekre lett volna a legjobban szüksége. Az első kirakatban látott csillogó-villogó tárgyaktól nem tudott „szabadulni" . . . Egy másik eset: Früstück József 1968-ban megölte Cserven Erzsébet pécsi fényképészt. A tettesre itt is illenek a „jellemző vonások": az általános iskola harmadik osztályát végezte el, – alkoholista volt, tizenhárom munkahelyen dolgozott ideiglenesen, hatszor volt büntetve . . . Vagy a legutóbbi – 1973 decemberi – taxisofőr-gyilkosság, amit Komáromi Sándor és három társa követett el. Komáromi az általános iskola négy osztályát végezte el úgy, hogy a második osztályt bukások miatt háromszor ismételte . . .

Ok: butaság

– Iskolai végzettség szempontjából magasabban kvalifikált gyilkosról tudunk-e?

– Nem. Iskolai végzettségük a nyolc általánosig . . . Művelt embernél az értelem felülkerekedik az érzelmen általában.

– Beszélgetésünk során többször hangzott el a primitív, a tanult, a művelt, a műveletlen jelző. Mondhatom azt, hogy a butaság is lehet ok?

– Az emberi butaság is öl. Az elmúlt másfél évtized erre is számos példát adott. Mohácson megöltek egy idős asszonyt, mert „boszorkány, betegséget küldött a lányomba". Egy másik eset: „Azért öltem meg baltával azt az asszonyt, mert megrontotta a tyúkjaimat, sorra döglöttek. Hatalma volt rajtuk". Mi ez, ha nem más, mint a primitívségnek is a legalsó foka.



Megelőzés

– Öl a nyereségvágy, az indulat, a butaság . . . Véleménye szerint hogyan lehet megelőzni az életellenes bűncselekményeket?

– Ahhoz, hogy bármilyen bűncselekménynél hathatóssá váljon a megelőzés, elemezni kell az okokat, amelyek a bűncselekmény elkövetéséhez vezetnek. Ha az okok ismertté válnak, akkor azok megszüntetésére kell törekedni. Most maradjunk az élet elleni bűncselekményeknél, amelyek okait már elemeztük. Megelőzésük mondhatni speciális feladatok megoldását kívánja. Mert, aki indulatból öl, – például egy szóváltás nyomán – még maga sem tudja, hogy mondjuk tíz perc múlva kést ránt . . . Aki nyereségvágyból, – természetesen igyekszik titokban tartani, senkinek sem mondja el, mire készül.

Nevelő hatás

– A tennivalók közé tartozik, hogy a büntetések kiszabása minél nagyobb nyilvánosságot kapjon. Az ítéletnek van visszatartó ereje. Felmerülnek bizonyos művelődési problémák is. A műveltség megszerzésével az ember gondolkodásmódját egyre jobban az értelem irányítja és ha ez felülkerekedik az érzelmen, máris kevesebb lehet az indulati ok. Az „indulati tettesek" valamilyen kollektívához tartoznak, kötődnek. Sok múlik a kollektívák nevelő hatásán. Ezekben a kis közösségekben ne azok kapjanak hangot, akik a könnyű életmódra, szórakozásra inspirálnak. A kollektívák vezetői, tagjai vegyék észre, ha a másiknak valami baja van. Ha a közösségek egymás „személyi" gondjaival is törődnek, igyekeznek észrevenni és megoldani, – ez hatással van a termelésre is. Az emberek közérzete a munkában is realizálódik.

Ami még a megelőzést illeti: az elmúlt tizenöt év alatt a megyében egyetlen emberölés tettese sem kerülte el a felelősségrevonást. Ebben a vonatkozásban nincs „ismeretlen tettesünk". Most a pécsi, Palahegyi úti gyilkosság ügyében folyik a vizsgálat. Tehát az a tény, hogy a tettesek kézrekerülnek, — komoly megelőző, visszatartó erő. És még egy lényeges körülmény: Magyarországon nincs „szervezett alvilág". Ezzel szemben viszont a bűnüldözés szervezett, – s ennek a szervezetnek a tudomány összes eredményei rendelkezésére állnak a bűncselekmények felderítésére. A tettesek „előbb-utóbb" kézrekerülnek.

Garay Ferenc

Kölcsön a szép városokért, falvakért

A Baranya megyei Tanács, a Hazafias Népfront Baranya megyei Bizottsága, a Szakszervezetek Baranya megyei Tanácsa és a KISZ Baranya megyei Bizottsága „Építsük, szépítsük városainkat, falvainkat" mozgalmat indított.

Az Országos Takarékpénztár Baranya megyei Igazgatósága aktivan kíván a lakosság segítségére lenni a mozgalomban. Kiszélesítették a lakástatarozási tevékenységüket, így városokban, a kiemelt településeken a tervezett költségek 75 százalékáig, maximum 70 ezer forint értékű kölcsönt, egyéb településeken ugyancsak 75 százalékig, maximum 60 ezer forint kölcsönt lehet igénybe venni. A kölcsön lejárata a kölcsön összegétől függően 15 évig terjedhet. Így különösebb anyagi megterhelés nélkül vehet részt a lakosság az „építsük, szépítsük városainkat, falvainkat" mozgalomban.

A hitelezési feltételekkel kapcsolatban felmerülő összes kérdésre (ki, milyen összeget, milyen lejáratra kaphat kölcsönt) a helyileg illetékes takarékpénztári fiókokban adnak részletes tájékoztatást.

Mi szükséges az 1975. évi horgászathoz?

A szükséges nyomtatványok előállításának késedelme miatt a MOHOSZ kérésére a MÉM engedélyezte, hogy ez év március 1-ig a múlt évi horgász-okmányokkal lehessen horgászni.

Mivel a Baranya megyei horgász egyesületek és a területi bizottság az Állami jegy és a drávai vízterületi engedély kivételével minden nyomtatvánnyal rendelkezik, a Baranya megyei vizeken az 1975. évi horgászathoz márc. 1-ig az alábbiak szükségesek:

1. „Horgász Igazolvány", amelynek 4. oldalán az egyesület a tagságot elismerte.

2. Az 1975. évre érvényes „Fogási Eredménynapló",

3. Az 1975. évre érvényes vízterületi engedély.

A Dráván a múlt évi vízterületi engedély érvényes.

Ezeket az okmányokat a horgászok az egyesületeiknél szerezhetik be. Az „Állami jegy" és a drávai vízterületi engedély nyomtatványok megérkezéséről a sajtó útján is tájékoztatjuk a tagságot.

Baranya megyei Területi Bizottság Vezetősége

Film

„Hogyan mondjam meg . . . ?"

Kevés film keltett akkora társadalmi visszhangot nálunk, mint a 4–5 éve bemutatott Helga-film, melynek egyik folytatását ezekben a napokban vetítik a pécsi mozikban. Örvendetes módon ezúttal is zsúfolt nézőtér előtt. A film címe: *„Hogyan mondjam meg gyermekemnek?"* konkrétan jelzi, hogy a szülőknek és leendő szülőknek kíván segítséget nyújtani ún. „kényes" kérdések megválaszolásában. És mint kiderül, a sexuális nevelésben is segíteni kíván. Az előadásokra odatóduló nagy tömegek minden különösebb felmérés nélkül bizonyítják, mennyire széleskörű a társadalmi igény erre a segítségre nálunk is. Hiszen a kisgyerek kérdez, és ahogyan cseperedik egyre többet kérdez – már ahol olyan a családi légkör, hogy mer kérdezni –; a maga módján érdeklődik a sexuális problémák iránt. A szülőknek pedig válaszolniuk kell egy sereg ilyen vonatkozású kérdésre.

Ez a film sok között két alapvető tételt bizonyít. Képsorai mindenekelőtt arról tanúskodnak, miért *életellenes*, ha az objektív valóságnak, tehát *meglevőnek* tekintett nemiség ellen neveljük gyerekeinket. Elrettentéssel, fenyegetéssel vagy akár félrevezető hazug válaszokkal. A másik az, hogy a szülőknek az életkornak megfelelő helyes válaszokhoz megfelelő ismeretekkel szükséges rendelkezniök. Ennek a lényege pedig az, hogy nem veszszük titokzatosnak azt, ami természetes. Ez pedig csak ott lehetséges, ahol a szülők képesek olyan természetes, elfogulatlan családi légkör megteremtésére, ahol bármilyen kényes kérdés őszinte megválaszolása tudatos nevelési cél.

Egy iskolai egészségtan órára is elkalauzol ez a film. Itt a tanulók ábrákkal és tárgyilagos-pontosságú kísérőszöveggel ismerkednek a nemi élet és a fogamzás anatómiai tényanyagával. Gondolom, sok fiatal gondolatait fogalmazta meg és sok felnőttnek ismerős volt a filmbeli tinédzser kislány véleménye. Megértésre és gyengédségre vágyik, mint végeredményben minden fiatal, ugyanakkor itt tárgyszerű, rideg ismereteket kap csupán. Amiből úgy tűnik, a nemi élet csak veszélyeket rejt: betegségeket vagy gyereket . . . Pedig meggyőződése, hogy a nemi élet szép és érzelmekben gazdag is lehet, de erről nem esik szó . . .

Az iskola nálunk is csak keresi még az érzelmi nevelés hiányzó láncszemét. Ezt, a teljes életre való felkészítést szolgálná a kísérletképpen bevezetett *Családi nevelés* című tárgy is. (Pécsett egy közép és egy általános iskolában.) A megoldásig azonban még jó néhány serdülő korosztályunk növekszik fel és lép ki az életbe. Sokan felkészületlenül . . .

Ezért szükségesek a hasonló felvilágosító filmek. Szülőknek és serdülőknek egyaránt. Ha rajtam állna, a „16 éven felülieknek" helyett ilyenkor bevezetném a „14 éven felül ajánlott" korhatár megjelölést . . .

(w. e.)

KENDE SÁNDOR

Furcsa lány

57.

Rádai Alfonz. Házikabátban, nyakkendő nélkül. Sima, középen választott, bogárfekete haj. Valaha kente valamivel, akkor csillogott. Talán borotválkozott éppen, gondoltam, bár nem éreztem illatot.

Nem nyújtotta a kezét, nem vont magához, nem veregette a vállam. Álltunk. Nem haragudott, csak állt. S a szeme egyre szűkült, míg a szemhéja lassan teljesen lezárta. Aztán olyan súlyos bizonyossággal nyitotta föl, mint amikor megemelhetetlen zsáknak adjuk meg magunkat.

Így álltunk egymással szemben, később, odabent is.

— Azt hittem . . . ő csöngetett . . .

Fogta a torkát, miközben mondta. Rekedten, erőszakosan kereste a szavakat:

— Pedig nem szokott csöngetni . . . minek csöngetne! . . .

A fekete porócot, ha akkor fölfedezem valahol . . . lopva Rádai mögé tekingetve: a díványon, a kanapé gerincén, az asztalon, a hintaszékben, a konyha szenesládájára hajítva, az ablakkilincsen felejtve, ha megláttam volna! . . . Vagy a vén fűzős cipőt a sarokba rúgva, a fogasok alatt a falnál, a dupla ajtószárny közé száműzve, vagy a szemétvödör tetején, penészesen, sárosan, akárhogyan! . . .

De csak a szokatlan rendetlenség. Már nem az ostromokozta kapkodó összevisszaság — ez már valami másféle, szellőzetlen, mindegy-állapot, minden csak otthagyva, ottfelejtve, a kézből kitéve, leejtve félrerúgva, nem számít.

Újságkivágások az asztalon, hirdetések.

— Nem szerette Médi — köhintett kettőt-hármat, és a zsebkendőjét kereste, majd legyintett a nyomtatott cédulákra. — A házasságközvetítők már elkezdték. Szerencsére . . . Talán lesz ilyesmi ebben a világban is.

— Igen — bólintottam rá, s egyelőre nem tudtam, miért mondja.

— Igen — bólintott ő is.

És indulatosan szétvetette a karját:

— Mit csináljak?!

Megfulladtam volna, ha nem nyögöm még egyszer, hogy igen. De azt hogyan dadogom el, amiért jöttem?!

Úgy válaszolt rá, hogy nem is kérdeztem, nem, elfelejtettem beszélni, vagy miért féltem tőle!

Lassan, százéves óvatossággal ült le, merev gerinccel, és nem akart hátradőlni a mély fotelban:

— Három napja nem csöngetett . . . Vagy nem is az, hogy csöngetett volna. De hát nem jött. Nincs! Harmadik napja . . . Ma van a harmadik napja, hogy nincs! . . . Nem tudom . . .

Én is lehunytam a szemem.

— Mondom, hogy nem tudom! — ismételte, de ezúttal nem köhögött. — Nem tudom . . . én nem tudok semmit . . .

Fölállt, és tanácstalanul az ablakhoz lépett. Nem nézett ki rajta, csak odaérintette a homlokát, szívósan tűrte a hideget.

*

. . . Cornides Mia se tudott mondani semmit.

A színházban élt, az öltözőjében lakott. A lakásából annyi maradt, amennyit ide tudott hozni magával.

Próbáltak már, az első előadásokat meghirdették, ebben a kerületben már égtek a villanyok és vizük is volt. A városba érkező első burgonya-vonatokkal egyidőben indultak meg a színházi előadások.

— Nem, nem volt nálam . . .

Az öltöztetőnője kopogtatott. Beengedte.

— Érthetetlen, igaza van. Hiszen nem olyan gyámoltalan teremtés. Vagy nem talált meg? . . . Üzenetet hagyhatott volna.

— Nem szokott üzenetet hagyni . . .

— Valóban nem szokott. Tele van ilyen rossz szokásokkal! . . . Milliószor kértem, hogy dobjon be egy cédulát. Olyan nagy dolog, ha lefirkál néhány sort?

Próbára aznap már nem készült, az öltöztetőnő vasalni kezdett.

— Látom, hogy nem hisz nekem.

Hátranyúlt, elérte a sovány asszony szoknyáját:

(Folytatása következik.)

Hétfői műsor

SZÍNHÁZ

Nemzeti Színház: Szünnap.

Pannonia Bár: Pannonia Koktél. Nyitva 22—04 óráig.

Olimpia eszpresszó: Farsangi randevu. Nyitva 22—04 óráig.

HANGVERSENY

Mohács: Ifjúsági bérleti hangverseny 2. előadás. (11 és 12.30 órakor)

MOZI

Park: Bekötött szemmel (4, 6, 8)
Petőfi: Hogyan mondjam meg gyermekemnek? (4, n7, f9)
Kossuth: Bekötött szemmel (10, 12) Fogadó a Törött Patkóhoz (f3, f5) Mennyegző (f7) Nem félünk a farkasoktól (hn9)
Fekete Gyémánt: A svéd asszony (6)
Jószerencsét: Robinson Crusoe (5, 7)
Rákóczi: Balszerencsés Alfréd (5, 7)
Május 1.: Aranyláz, Kutyaélet (f6)
Harkány: Piknik a Sasok hegyén (7)
Komló, Május 1.: Periszkóp a fjordok között (4, 6) **Komló, Zrínyi:** Tibbs és a szervezet (4, 6, 8) **Mohács:** Hószakadás (6, 8) **Siklós:** Halló, itt Iván cár! (7) **Szigetvár:** Idegen a cowboyok között I—II. (6)

RÁDIÓ

KOSSUTH RÁDIÓ

8.15: Mit üzen a Rádió? 8.51: Kórusmuzsika. 9.10: Az elmés nemes Don Quijote de la Mancha. XXVI. rész. 9.30: A hét zeneműve. 10.05: Iskolarádió. 10.30: Zenekari muzsika. 12.35: Tánczenei koktél. 13.20: Verbunkosok, nóták. 13.50: Válaszolunk hallgatóinknak. 14.05: Édes anyanyelvünk. 14.10: Vincze Ottó—Innocent Vincze Ernő: Pacem is terris! — kantáta. 14.18: Rákóczi. Részletek Kacsóh Pongrác—Endrődy Sándor—Pásztor Árpád—Sassy Csaba daljátékából. 14.46: Verseit elmondja Illyés Gyula. 15.10: Iskolarádió. 15.50: A Német Néphadsereg központi zenekara játszik. 16.00: A világgazdaság hírei. 16.05: Beethoven: V. szimfónia. 16.40: Énekszóval, muzsikával. 17.05: Külpolitikai figyelő. 17.20: A hét rádióhallgatója. 17.40: Hol járt, mit csinált? 17.55: Húszas stúdió. 19.37: Az éjszaka vége. Rádiójáték. I. rész. 20.37: Jussi Djörling, a kritikusok kedvence. 21.30: Mikrolánc. 22.20: Boross Lajos népi zenekara játszik. 22.40: Haynau nagyságos úr. 23.00: Zenekari muzsika. 0.10: A haj. Részletek Mac Dermot zenés játékából.

PETŐFI RÁDIÓ

8.05: Népdalcsokor. 9.03: Ezeregy délelőtt. 10.00: A zene hullámhosszán. 12.00: Magyar előadóművészek felvételeiből. 13.03: A színháztörténész mondja. 13.20: Ettel Sussman francia barokk operaáriákat énekel. 14.00: Kettőtől—ötig . . . 17.00: Kettesben — Radó Sándor és Szilágyi János. 18.05: Külpolitikai figyelő (ism.) 18.20: Chopin-zongoraművek. 18.35: Cillagnézők a fejnélküli dobos kastélyban. 19.00: Nagy Lívia népdalokat énekel, Burka Sándor kisegyüttese játszik. 19.19: A rock mesterei. 20.13: Vidám operettkettősök. 20.43: A Magyar Rádió Karinthy színpada. 21.33: Örökzöld dallamok. 22.30: A hét zeneműve. 23.15: Tánczene Prágából, Varsóból, Moszkvából és Berlinből.

3. MŰSOR

18.05: Iskolarádió. 18.25: Huszonöt perc beat. 18.50: Új magyar zene a Ráidóban — a közönség és a kritikusok 1974. évi díjáért — V. rész. 19.39: Láttuk, hallottuk — a színházban és a moziban. 19.59: Vlagyimir Atlantov énekel. 20.33: A Montreuxi Dzsesszfesztivál felvételeiből. 21.20: Hangfelvételek felsőfokon.

PÉCSI RÁDIÓ

17.30: Műsorismertetés, hírek.
17.35: Téli esték . . . Várkonyi Balázs zenés összeállítása.
18.30: Dél-dunántúli híradó.
18.45: Régi kedvelt melódiák.
19.40: Szerb-horvát nyelvű műsor. Tamburazene. — A munka öröme. Riportműsor. — Predrag Zivkovic Tozovac énekel. — Hírek.
19.30: Német nyelvű műsor. Hétfői magazin: hírek. — Hangképek az első pécsi farsangi svábbálról. — Elmondjuk 60 másodpersben. — Zenés hételeje.
20.00: Műsorzárás.

JUGOSZLÁV TV

16.35: Magyar nyelvű tv-napló. 17.30: Bábjáték. 17.45: Tv-óvoda. 18.15: A dal, mint ihlet — népi muzsika. 18.15: Olvasmány. 20.00: Hirdetések — tv-dráma. 21.00: Kiválasztott pillanat. 21.05: Az Adria titkai. 21.35: Fiatalok fiataloknak.

2. MŰSOR

20.00: Indirekt. 20.25: Sport karikatúrában. 20.33: Komolyzene. 21.00: Huszonnégy óra. 21.25: Házi mozi: Átkozottak légiója — amerikai játékfilm.

Kórházi felvételes ügyeletek

HÉTFŐ

Gyermekgyógyászat: mindennapos felvételi ügyeletek gyermekbelbetegek részére: Pécs város POTE Gyermekklinika. Szigetvár város és járás, a pécsi és a volt sellyei járás: Megyei Gyermekkórház. Gyermeksebészeti, gyermekfülészeti betegek részére páratlan napokon POTE Gyermekklinika, páros napokon Megyei Gyermekkórház Pécs és a megye egész területéről.
Belgyógyászat, sebészet, traumatológia: I. sz. Klinika. Égési sérülések: Honvéd Kórház, gyermekek esetében: Gyermekklinika. Koponya- és agysérülések: Idegsebészet.
SOS-ÉLET telefonszolgálat hívószáma: 12-390, este 7-től reggel 7 óráig.

Dolgozókat felvesznek

SZERKESZTŐSÉGI munkára, két műszakos gépírót felveszünk. Jelentkezés: Pécs, Hunyadi út 11. Titkárság. (—)

ASZTALOS szakmunkást és gyengeáramú műszerészeket vagy technikusokat felveszünk. Jelentkezés: Városi Távközlési Uzem, Pécs, Rákóczi út 60. sz. (7389)

PÉCSI BŐRGYÁR felvételre keres képesített könyvelőt, ker. érettségivel rendelkező bérelszámolót, gyors- és gépírónőt, valamint fiatal gépésztechnikust műszaki rajzolói munkakörbe. Jelentkezés a személyzeti osztályon. (111)

MUNKAÜGYI képzettséggel rendelkező érettségizett ügyviteli dolgozót keresünk. Jelentkezéseket „Több éves gyakorlat" jeligére kérjük, a Hunyadi úti hirdetőbe. (85)

VILLANYSZERELŐ szakmunkást felvételre keres a Pécsi Sütőipari Vállalat. Jelentkezés: a vállalat TMK-részlegénél, Pécs, Könyök u. 2. sz. (91)

A PÉCSI INGATLANKEZELŐ Vállalat felvételre keres „E" kategóriás gépjárművezetői jogosítvánnyal rendelkező építőipari nehézgépkezelőt, valamint építőipari segédmunkásokat. Jelentkezni: Pécs, Bajcsy-Zs. út 4. sz. alatt. Munkaügyi és bérosztályon 8 órától 12 óráig. (47)

RAKTÁRVEZETŐT vasipari gyakorlattal felveszünk. Jelentkezés: Pécsvárad, MEZŐGÉP üzemegység. (42)

FELVESZÜNK esztergályost, Pécs, Megyeri út 4. Műszaki Erdészet. (376526)

MŰSZERÉSZTECHNIKUST és közgazdasági technikumi (gépírni tudó) végzettségű dolgozókat keres felvételre a Megyei Vér-Transzfúziós Állomás. Jelentkezés a titkárságon, Pécs, Dishcka Győző u. 7. (127)

BARANYA megyei Tanács Kórháza felvesz 5 és 8 órás konyhalányokat. Jelentkezés: személyzeti vezetőnél, Pécs, Rákóczi út 2. szám. (128)

GÉP- és gyorsírónőt felvesz a PIÉRT Kereskedelmi Vállalat Kirendeltsége a számviteli osztályon. Jelentkezés személyesen Pécs, Perczel u. 2. (60)

BÚTORIPARI termeléshez férfi betanított és segédmunkásokat, valamint gyakorlott gépírónőt felveszünk. Pécsi Bútorgyár, Pécs, Somogyi Béla u. 6. sz. (64)

MEZŐGÉP, Cserkút fejlesztői munkakörbe női dolgozót keres felvételre. Jelentkezni lehet a személyzeti vagy a műszaki fejlesztési osztály vezetőjénél. Megközelíthető: a 26-os autóbusszal az újmecsekaljai végállomásról. (55)

A VOLÁN 12. sz. Vállalat felvesz szállítómunkásokat és segédmunkásokat. Jelentkezés: Pécs, Bolgár Néphadsereg u. 6. Munkaerőgazdálkodás. (104)

A PÉCSI Hőszolgáltató Vállalat azonnali felvételre keres asztalos és fűtésszerelő szakmunkásokat, valamint segédmunkásokat. Jelentkezés: Pécs, Tüzér u. 18—20. alatt, a munkaügyön. (376519)

A MOHÁCSI JÁRÁSBÍRÓSÁG gépelni tudó adminisztrátort alkalmaz. Jelentkezés a Mohácsi Járásbíróság elnökénél. (5727)

A PÉCS-MECSEK SZOT Üdülő alkalmaz vizsgázott kazánfűtőt azonnali hatállyal. Esetleg munkásszállást tudunk biztosítani. (129)

ANYAGGAZDÁLKODÁSI csoportvezetőt felvételre keres a Pécsi Sütőipari Vállalat, Pécs, Zsolnay V. u. 61. sz. (130)

A VOLÁN 12. sz. Vállalat alapfokú gépjárművezetői és autóbuszvezetői tanfolyamot indít a vállalattal munkaviszonyt létesítő pécsi lakosú dolgozók részére. A tanfolyamok díjmentesek, a tanfolyam ideje alatt a hallgatók munkabért kapnak. A tanfolyamra való felvétel feltétele: betöltött 21. életév, 8 általános iskolai végzettség, büntetlen előélet. Az autóbuszvezetői tanfolyamhoz a fentieken kívül legalább 2 éves igazolt polgári életben töltött tehergépjárműevezetői gyakorlat szükséges. Jelentkezés: VOLÁN 12. sz. Vállalat Személyzeti és oktatási önálló osztálya, Pécs, Bolgár Néphadsereg u. 33. III. 6. (2630)

GYORS- és gépírót azonnali belépéssel felveszünk. Jelentkezés: Pécsi Ingatlankezelő Vállalat személyzeti és oktatási osztálya, Pécs, Bajcsy-Zsilinszky u. 4. (107)

ASZTALOSOKAT, bádogosokat, vízvezetékszerelőket, központi fűtésszerelőket, kubikosokat, gk. rakodókat, segédmunkásokat felveszünk. Jelentkezés: Pécs, Kossuth L. u. 63. Munkaügy. (116)

KUBIKOSOKAT és SEGÉDMUNKÁSOKAT azonnali belépéssel felveszünk. Jelentkezés: DDGÁZ Szolgáltatási Üzemegysége, Pécs, Légszeszgyár u. 11. II. 6. (113)

ÉRETTSÉGIZETT FIATALEMBERT keresünk azonnali belépéssel PÉCSI és VIDÉKI propán-bután gázcseretelepeinkre anyagkiadó és telepkezelő helyettesítési (fregoli) munkakörbe. Jelentkezés: DDGÁZ, Szolgáltatási Üzemegysége, Pécs, Légszeszgyár u. 11. II. 6. (112)

AZ ÉLELMISZER és Vegyiáru Nagykereskedelmi Vállalat felvételre keres: Adminisztratív munkakörbe érettségizett női dolgozókat, fiatalkorú leányt csökkentett munkaidővel kézbesítői munkára, kereskedelmi szakképzettségű, vagy szakképzetlen férfi dolgozókat raktári munkára, valamint árukísérőket. Jelentkezés: Pécs, Megyeri út 59. Munkaügy. (117)

A KOMLÓI Városgazdálkodási Vállalat felvesz közgazdasági egyetemet végzett közgazdászt. Feltétel: legalább 2 éves üzemgazdasági gyakorlat. Építőipari technikumot végzett szaktechnikust. Feltétel: legalább 2—3 éves kivitelezési gyakorlat. Jelentkezés: Komló, Kossuth L. u. 19. Személyzeti vezető. (115)

KESZTYŰIPARI Szövetkezet gépi varrásra női dolgozókat felvesz. Betanulási idő: 3 hónap. Jelentkezés: Kesztyű- és Bőrdíszműipari Szövetkezet, Mohács, Tanácsház u. 1. Magyarnénál. (65427)

KÖNYVELÉSBEN jártas, érettségizett női munkaerőt felvesz a Pécsi Sütőipari Vállalat, Pécs, Zsolnay V. utca 61. sz. (125)

A PÉCSI Geodéziai és Térképészeti Vállalat figuránsi teendők ellátására segédmunkásokat alkalmaz. Jelentkezés: Jogász u. 4. III. emelet 30. (376538)

VIZSGÁVAL rendelkező kazánfűtőt — lehet nyugdíjas is — felveszünk. Pécsi Faipari Szövetkezet, Pécs, Bolgár Néphadsereg útja 10. (376535)

BETANÍTOTT munkára női dolgozókat, valamint férfi segédmunkásokat felveszünk, azonnal. B. m. Háziipari Szövetkezet, Pécs, Déryné u. 35. (376522)

A SÁSDI Nagyközségi Költségvetési Uzem (7370 Sásd, Szabadság u. 12. sz.) azonnali belépéssel keres szervezésben jártas építészmérnököt, vagy legalább 10 éves gyakorlattal rendelkező építésztechnikust, valamint kezdő technikusokat. Bérezés megegyezés szerint. (376524)

B. m. MAGAS- és Mélyépítő Vállalat Szigetvár környéki munkahelyeire felvesz: vízvezetékszerelő, fűtésszerelő, bádogos és festő szakmunkásokat, valamint szakmunkásokat kiszolgáló segédmunkásokat. Jelentkezés: Szakszerelőipari Építésvezetőség, Pécs, Verseny úti telep. (376520)

A PÉCSI ÁLLAMI GAZDASÁG felvesz bérrevizort. Feltétel: több éves gyakorlat. Jelentkezés a gazdaság központjában, Pécs, III. Köztársaság tér 2., a személyzeti vezetőnél. (376540)

TAKARÍTÓNŐKET felvételre keresünk. Jelentkezés: Pécsi Köztisztasági és Útkarbantaró Vállalat, Pécs, Bolgár Néphadsereg útja 92. sz. alatt. (376537)

KERTVÁROSBAN lakó dolgozót gépkocsi szervízmunkára, továbbá női munkaerőt seprőkötésre, felvételre keresünk. Jelentkezés a Pécsi Köztisztasági Vállalat TMK üzemvezetőjénél. Pécs, Bolgár Néphadsereg útja 92. szám alatt. (376536)

GYORS- és gépírót alkalmazunk. Ugyviteli gyakorlattal rendelkezők előnyben. AFIT XIV. Autójavító Vállalat, Pécs, Bolgár Néphadsereg útja 33. II. emelet 3. Munkaügyi osztály. (376509)

GÉPÍRNI TUDÓ, pénzügyekben jártas, érettségizett adminisztrátort felveszünk. AFIT XIV. sz .Autójavító Vállalat, Pécs, Bolgár Néphadsereg útja 33. II. emelet 8. Munkaügyi osztály. (376510)

FELVESZÜNK Mecseknádasd—Hidas községekből „D" vizsgával rendelkező autóbuszvezetőt. Műszaki Erdészet, Pécs, Megyeri út 4. (376527)

A SZENTLŐRINCI Állami Gazdaság azonnali belépési lehetőséggel keres legalább technikumi végzettséggel és kétéves gyakorlattal rendelkező személyt földrendezői munkakör betöltésére. Jelentkezés írásban. Cím: Szentlőrinci Állami Gazdaság személyzeti vezető, Bogádmindszent. (376532)

FIATAL jogászt munkaügyi tevékenységre azonnal felveszünk. Jelentkezés: Dél-dunántúli Vízügyi Igazgatóság munkaügyi osztálya, Pécs, Köztársaság tér 7. (376533)

A PÉCSI DOHÁNYGYÁR új üzemi óvodájába felvételt hirdet szakképzett óvónők számára. Jelentkezés: a munkaügyi osztályon. (376516)

A SZENTLŐRINCI Állami Gazdaság azonnali belépési lehetőséggel keres műhelyvezetői munkakör betöltésére gépipari technikumi végzettséggel és legalább kétéves mezőgazdasági gyakorlattal rendelkező személyt. Jelentkezés írásban, eddigi munkakörök megjelölésével. Cím: Szentlőrinci Állami Gazdaság, személyzeti vezető, Bogádmindszent. (376531)

VARRODAI munkára szakképzett és betanuló dolgozókat vesz fel a Kesztyűgyár Bőrruházati Gyáregysége. Jelentkezés: Pécsbánya, Kórház tér 8. Széchenyi aknánál. Megközelíthető: 46-os, 50-es és 11-es autóbuszokkal. (376517)

A SZENTLŐRINCI Állami Gazdaság pályázatot hirdet gépészmérnöki munkakör betöltésére. Feltétel: egyetemi végzettség, legalább kétéves mezőgazdasági gyakorlat, tiszta erkölcsi bizonyítvány. Jelentkezés: írásban, az eddigi munkakörök megjelölésével. Cím: Szentlőrinci Állami Gazdaság, személyzeti vezető, Bogádmindszent. (376530)

A PÉCSI DOHÁNYGYÁR felvételt hirdet nők részére betanított munkakörben félautomata gépek kezelésére, valamint felvesz férfi lakatos szakmunkásokat gépmesteri munkakörbe. Jelentkezés: a munkaügyi osztályon. (376515)

TAKARÍTÓNŐKET keresünk felvételre. 7607 Pécs, Diósi út 51. Jelentkezés a gondnoknál. (376501)

MECSEKALJA MÁV állomás kocsirendezőt és váltókezelőt felvesz. Havi munkaidő 191 óra. Havi két szabad szombat. Kereset havi: 2800 Ft. Három éves szerződéskötés esetén az első hónapban fizetésen felül 3000 Ft céljutalmat fizetünk. Vasúti kedvezmények, egyen- és munkaruha-ellátás. Felvételre jelentkezés: Mecsekalja állomáson az állomásfőnöknél. Tel.: 13-619. (5909)

LABORATÓRIUMBAN mosogatói, illetve takarítói munkakörbe nő dolgozót keres a Baranya megyei KÖJÁL. Jelentkezés reggel 8 órától, KÖJÁL Székház, Szabadság út 7. szám alatt, a portán. (5736)

ORSZÁGOS INTÉZMÉNY — azonnali belépéssel — keres áruforgalmi gyakorlattal rendelkező nyugdíjas munkatársat, megyei képviselet ellátására. — Jelentkezés levélben, részletes önéletrajzzal. „Tárgyalóképes 3290" jeligére, a Felszabadulás téri hirdetőbe. (3290)

A VOLÁN 21. sz. Vállalat f. év április első napjaiban bentlakásos hivatásos személy- és tehergépjárművezető képző tanfolyamot indít Sió-fokon, melyek költségeit a vállalat fedezi. A tanfolyam ideje alatt segédgépkocsivezetői bért, valamint teljes ellátást biztosit. A résztvevőket a tanfolyam befejezésével az ország egész területén változó munkahelyen kívánja foglalkoztatni. Jelentkezhet március 1-ig tizennyolc életévet betöltött, katonai szolgálatot teljesitett, vagy felmentett fiatal. Jelentkezés csak személyesen a VOLÁN 21. sz. Vállalat személyzeti és Oktatási osztályán. Kizárólag kedden és pénteken 8—12-ig. (Bp. V., Haris köz 6. IV. em.). (3370)

A PÉCSI NEMZETI SZÍNHÁZ
ÉRTESÍTI KEDVES NÉZŐIT,
HOGY A MA ESTÉRE MEGHIRDETETT

Dupla vagy semmi
című előadás betegség miatt elmarad

Az előadás későbbi időpontban kerül megrendezésre.

centrum

20 %
visszatérítés

Minden női, férfi és gyermek télikabát,
bakfis blúz, alj, pantalló,
baby orkán overál,
női divattáska,
műanyag asztalteritő.

CENTRUM ÁRUHÁZ

CENTRUM HÉTFŐ!
Január 13.

hétfő

2 fő

JÓ KÉPESSÉGŰ
gyors- és gépírónőt
felvesz

A PÉCSI BŐRGYÁR.
Jelentkezés a kereskedelmi főosztályon, fizetés megegyezés szerint.

ÁLLÁS

Kettő takarítónőt állandó munkára felvesz kisiparos. Telefon: 11-601.

Főkönyvelő hasonló munkát keres. Lakás szükséges. „Okleveles" jeligére a békéscsabai hirdetőbe.

Nyugdíjas üzemmérnök több évtizedes irányítástechnikai és energetikai gyakorlattal, munkát, főladatot vállal. Korszerűsítésnél, új beruházásnál az üzemeltető érdekeit szakmai szempontból képviseli. Érdeklődni: „Erőmű" jeligére Bem utcai hirdetőbe.

LAKÁS

Január 23-tól február 15-ig albérleti szobát keres két főiskolás leány. „Vizsgaidőszak" jeligére a Hunyadi úti hirdetőbe.

Fiatal házaspár 1 gyerekkel, bútorozott szobát keres, konyha fürdőszoba használattal. „Újmecsekalja" jeligére a Sallai utcai hirdetőbe.

ADAS–VÉTEL

Figyelem! Termeljen különleges, drága dísznövényt. Száz négyzetméteren óriási bevétel, kis befektetés. Üvegház szükségtelen. Szaporítóanyag megrendelhető: Joó Sándor, Ács, Toldi u. 6.

VÉRVIZSGÁLT NEW-HAMPSIRE NAPOSCSIBÉK
január 21-től még előjegyezhetők.
László János, Egerág, Kassa u. 40. szám.

Gáztűzhely palackkal eladó. Rippl-Rónai u. 19.

Régi padlón álló órát, fali órát és díszórát veszek, hibásat is. Érte megyek. Gumijavító, Orosháza, Kossuth Lajos u. 48.

Nagyméretű faragott ebédlőasztal, közép színű, vitrines könyvszekrény, zsúr-kocsi, egy rádiószekrény, virágállványok és egy 12 ágú csillár költözködés végett eladó és padlókefélőgép. Cím: Pécs, Nagy Lajos u. 9. (Divatáruüzlet) 9—4 óráig. Erdeklődni.

Hízott sertés 150 kg. körüli eladó. Levendula u. 8. Kovácstelep.

Szép bútorok vétele és eladása. Mártírok út 18. Tel.: 20-571.

GÉPJÁRMŰ

750-es Zastava személygépkocsi jó állapotban eladó. Mohács, Ady E. u. 86.

Garázst bérelnénk a Rákóczi út, Szabadság utca Bajcsy Zs. utca által határolt részen. FŰSZERT Központi Üzemeltetési Osztálya. (T.: 12-944/903-as mellék).

Karambolos Zaporozsec eladó. Szentdénes, Posta.

Nagykerekű 1000-es Wartburg olcsón eladó. Pécs, III. ker., Hajnóczi u. 1/a. fsz. 2. Telefon: 16-084.

Garázs eladó. Újmecsekalja erdősávban. Kakas Ferenc, 39-es dandár út 4/B.

Karambolos Áustin mini 1000-es eladó. Táncsics Mihály út 31.

Kertvárosban a Rózsa utcában garázs kiadó. Telefon: 18-703.

Bokor utcában garázs kiadó. Érdeklődni lehet este a 17-541-es telefonon.

Ujonnan vizsgázott Opel Rekord 1500-as olcsón eladó. Varsány u. 14/A.

INGATLAN

Fonyódon, Szent István út 54. alatt, kettőszobás, összkomfortos családi ház eladó. Érdeklődni a helyszínen. (Szabó László).

3 szobás kertes családi ház eladó. Érdeklődni: Somogyviszló, Petőfi u. 2.

Vennék másfélszobás szövetkezeti vagy öröklakást. „Összkomfort" jeligére a Sallai utcai hirdetőbe kérem az ajánlatokat.

Családi ház eladó. Azonnal beköltözhető. Szentlőrinc, Erzsébet u. 43.

Kétszobás családi ház 270 n-öl lugasszőlővel, eladó. Közép-Daindol 89. sz.

Kalocsán komfortos családi ház beköltözhetően sürgősen eladó. Érdeklődni lehet: Lovasné, Komló, Sztahanov u. 7. II. em. 2.

Patacson eladó 300 n-öl szántóföld. Kertészkedésre is alkalmas. Laskai Lászlóné, Alkotmány u. 53.

Házhely eladó a Magyarürögi úton. Ikerházépítésre is alkalmas. Érdeklődni: Hullám étteremben, egész nap.

Harkányi 2 szobás, komfortos üdülő eladó. Vagy lakáscsere 1,5 szobáért. „Üdülő" jeligére a Sallai utcai hirdetőbe.

Házhely eladó. Abaliget, Kossuth L. 25.

Eladó a hegyszentmártoni hegyen, a volt gyümölcsös felett, közel a faluhoz 1100 négyszögöl szőlő, a 122 sz. lakható présházzal és felszereléssel. Érdeklődni lehet: Poprádon a 38. sz. háznál.

Eladó vagy elcserélhető: pécsi öröklakásra, vagy balatoni nyaralóra (kétszintes összkomfortos, beköltözhető ház). Mecsek, Fenyvessor 30. Érdeklődni este 6-tól: 18-931 számon.

Eladó 500 négyszögöl szőlő + 500 négyszögöl szántó, két részben is. Érdeklődni: Hosszúhetény, Kossuth L. út 32. alatt.

VEGYES

MINDENNEMŰ ALKALMI MUNKÁT VÁLLALOK. Táviratra, levélre azonnal jövök. Radnóti Elemér, Aradi 6. Tel.: 17-221.

Telefon-ügyeletet keresek Pécsett. „Kisiparos" jeligére a Sallai utcai hirdetőbe.

A Baranya megyei Állami Építőipari Vállalat felvételre keres:

GÉPKOCSI RAKODÓKAT,
KUBIKOSOKAT,
BETONOZÓKAT,
KŐMŰVESEK MELLÉ SEGÉDMUNKÁSOKAT.

Jelentkezés: a munkaerőgazdálkodáson,
Pécs, Rákóczi út 56.
Érdeklődő levelekre azonnal válaszolunk.
Levélcím: 7601 Pécs, Pf. 147.

Halálozás

Mély fájdalommal tudatjuk, hogy szeretett férjem, drága jó édesapánk, apósom és nagyapám,

VÁRNAGY FERENC

76 éves korában váratlanul elhunyt. Temetése január 14-én, kedden délután fél 5 órakor lesz a belvárosi templom altemplomában. A gyászoló család.

Szomorú szívvel tudatom, hogy szeretett édes húgom,

KIRÁLY JULIANNA

volt csányoszrói és Budapest, Szemere uti általános iskolai tanítónő f. hó 7-én elhunyt. Temetése Pécsett, a központi temetőben, január 16-án, (csütörtökön) 1 órakor lesz. Gyászolják: bátyja: Dezső, öccse: István és családja (Torontó), valamint a rokonság és barátnői.



Labdarúgók a tornateremben

Baranya legjobb sportolói, 1974

Kézilabda

Felnőtt férfi: 1. Sudár Ferenc (PMSC), 2. Koleszár György (PMSC), 3. Hegedüs János (PMSC). Felnőtt női: 1. Leiber Gyuláné, 2. Balázs Józsefné (mindkettő PMSC), 3. Galamb Ibolya (BTC). Ifjúsági fiú: 1. Kőszegi István, 2. Steer Károly, (mindkettő PMSC), 3. Kovácsik János (Sportiskola.) Ifjúsági leány: 1. Káró Rózsa, 2. Szomor Judit (mindkettő PMSC), 3. Bátori Mária (Sportiskola).

Serdülő fiú: 1. Nemes Lajos, 2. Bódi Dezső, 3. Gerdesi Csaba (mindhárom Sportiskola). Serdülő leány: 1. Boóz Ilona, 2. Kőhalmi Eszter, 3. Kiskőrösi Zsuzsa (mindhárom Sportiskola).

„Vészes" napok Montrealban

Montreal, a XXI. nyári olimpiai játékok színhelye került ezekben a napokban — sportvonatkozásban — a világ érdeklődésének a középpontjába. A kanadai városból származó értesülések aggasztóak, hiszen a vasipari munkások továbbra is sztrájkolnak, pedig már így is hatalmas a lemaradás a három fő versenyszínhely, az olimpiai stadion, az úszócsarnok és a kerékpáros pálya építésénél.

A montreali vezetők azonban a nehézségek ellenére is bizakodóak, úgy vélik, meg tudják rendezni a nagy eseményt, legföljebb némi változtatást kell eszközölniök a versenyszínhelyek kijelölésénél. Természetesen csak abban az esetben, ha a munka felvételére nem kerül sor hamarosan és így már nem lehetséges behozni az elveszett időt.

Időközben a különböző ügynökségek már olyan híreket is felröppentettek, hogy elveszik Montreáltól a rendezés jogát és azt más város kapja. A kanadaiak megnyugtatására lord Killanin, a NOB elnöke telefonon közölte a kanadai szervező bizottság elnökével, Roger Rousseauval, hogy a nemzetközi szervezetben nem merült fel az a gondolat, hogy visszavonják a lebonyolítást a kanadai várostól.

Egy azonban biztos, a kialakult helyzet alapos gondot okoz a NEB-nek, ezért is ülésezik két napig a nyugatnémet—svájci határon fekvő, egy meg nem nevezett kis svájci városban lord Killanin, Willi Daumével, a NOB nyugatnémet alelnökével és az olimpiai mozgalom több más vezetőjével. Különböző változatokat dolgoznak ki arra az esetre, ha Montreallal még sem lenne majd minden rendben...

Közben „beugró" ország- és városnevek is előtérbe kerültek, de ugyanúgy a cáfolatok is. Los Angeles polgármestere, Thomas Bradley kijelentette, hogy a város nem szándékozik Montrael helyébe lépni, elsősorban az idő rövidsége és főként pénzügyi okok miatt.

Teherán házigazdaságáról is szó esett, a Kayhan című iráni lap azonban már közzétett ezzel kapcsolatban egy cáfoló anyagot, miszerint az iráni sportvezetők jelenleg nem foglalkoznak olimpiai rendezési gondolatokkal, viszont 1984-re meg szeretnék kapni a nyári játékokat.

A nemzetközi sportéletben — a montreali gondok-bajok ellenére is — egyre inkább erősödik az a meggyőződés, hogy idejében minden rendbejön és hogy a játékok elmaradjanak, — amint azt lord Killanin is hangsúlyozta — teljesen valószínűtlen dolog. A „vészes" napokat minden bizonnyal hamarosan enyhülés követi és ha nehezen is, de megszületik a megoldás és Montreal egy év múlva a legfelkészültebben várja majd a világ legjobb sportolóit.

A tavaszra készülődnek Komlón

- *Fiatalok a keretben*
- *Csordás vágya*
- *Tallósi válasza*

A 14. edzésüket tartották hétközben a Komlói Bányász labdarúgói, amikor meglátogattuk a csapatot. Ez alkalommal a Fürst Sándor utcai általános iskola tornatermében Sági Sándor testnevelő tanár Lantos Mihály edző segítőtársa irányította a munkát. A húsz tagú keretből többen hiányoztak.

— Bányász és Tresch Pécsett, a Tanárképző Főiskolán vizsgáznak, Keller szolgálati elfoglaltsága miatt csak délután jár edzésre. Kiss és Bien iskolában vannak magyarázta Csaba Gábor, a Komlói Bányász technikai vezetője.

— Délutánonként a fiatal Iván és Somfalvy is együtt dolgozik a fiúkkal — kapcsolódott be a beszélgetésbe Lantos Mihály.

Számbavettük a játékosokat. 22 komlói labdarúgó kezdte meg az alapozást december 27-én: Buús, Erdősi, Tallósi, Kovács, Csordás, Pál, Keller, Steib, Lahó, Kiss, Bányász, Tresch, Fábián, Lingli, Cs. Kovács, Kolesánszky, Mód, Hohmann, Iván, Bordács, Somfalvy és Bien.

●

A felkészülés jellegének megfelelő gyakorlatokat választottak a szakvezetők. Az általános hatást sokoldalúan fejlesztő, gimnasztikai gyakorlatok egymást követték. Sági Sándor nagyszerűen érti a módját annak, hogy szinte megállás nélkül, teljes intenzitással végezték a fiúk a nem könnyű gyakorlatokat.

Sok gyors, indításos futás után medicin labdákat hoztak be, minden játékosnak jutott belőle. A különböző általános és speciális erőfejlesztési gyakorlatok ugyancsak megizzasztották a játékosokat.

— A mostani edzés az eddiginél erősebb — mondotta Sági Sándor. De a fiúk az előalapozás után jól bírják a terhelést.

A játékosok, dicséretükre legyen mondva, fegyelmezetten, nagy ambícióval dolgoztak.

●

Csordás István 12 éve játszik komlói színekben. A 35. életévét betöltött labdarúgó nagyszerű példát mutat a fiataloknak.

— Rá mindig számíthatunk — mondotta Csaba Gábor. Játékosaink közül ő volt az egyetlen, aki az őszi idény minden mérkőzésén 90 percen keresztül a pályán volt.

— És nem is akárhogy játszott, dicsérte a veterán labdarúgót Lantos Mihály.

Csordás az elmúlt bajnokság végén már-már a visszavonulással foglalkozott. De aztán meggondolta a dolgot és maradt.

— Minden vágyam, hogy mint NB I-es játékos fejezhessem be, mondotta.

Cs. Kovács az őszi idényben nem tudta megismételni az előző bajnoki évben nyújtott jó teljesítményét.

— Az ősszel sokat bajlódtam sérüléssel, no de az az igazság, hogy megismertek az NB II-ben, most már minden mérkőzésen vigyáznak rám. A tavasszal bizonyítani szeretnék, nem fejlettem el futballozni.

●

Az edzés végén a játékosok nagy örömére előkerült a labda. Kispályás foci következett. Négyes csapatok játszottak, a többiek a padokról figyelték a játékot. Tallósi mellé ültünk.

Egy pont választja el a második helyezett Rákóczitól a Komlói Bányászt. Az idén sokkal jobb pozícióban várhatják a Komlói Bányász labdarúgói a tavszi idényt, mint az elmúlt évben. Vajon, most sikerül-e a feljutás kiharcolása. Tallósi képesnek tartja-e erre a csapatot?

Diplomatikus választ kaptunk.

— Esélyünk van rá, de hogy sikerül-e, azt nem tudom. Egy biztos, rajtam nem fog múlni.

Lantos Mihály, az edzés végén rövid eligazítást tartott a játékosoknak, aztán irány a fürdő. Délután a pályán folytatás következett.

Hegyi István

A VILÁG SPORTJA

● LOS ANGELES. Megkezdődött a fedettpályás atlétikai idény az Egyesült Államokban. A magasugró Stones 222 cm-rel mutatkozott be, a súlylökésben Feuerbach 21.09 m-t lökött.

● *VARSÓ. Kazimierz Deyna, a Legia Varsó válogatott játékosa bejelentette, hogy az év végén befejezi aktiv pályafutását. Mint ahogy nyilatkozatában mondotta, úgy érzi, sokkal több időt kellene most már szentelnie a családjának, s ez készteti a visszavonulásra.*

● SCHIEDAM. A BVSC asztalitenisz csapata vásárvárosok kupamérkőzésen 5:1 arányban győzött a Bruynzeel Keukens holland együttes ellen, s ezzel bekerült a következő fordulóba.

● *HASTINGS. A hastingsi nemzetközi sakkverseny 12. fordulójában Csom világos bábukkal a 40. lépésben vereséget szenvedett a szovjet Beljavszkitól. A viadal élén a csehszlovák Hort, a jugoszláv Planinc és a szovjet Vaganyan áll 8–8 ponttal, Csom a 14. helyet foglalja el 4 ponttal.*

DP SPORT

Mit hoz az új év a pécsi cselgáncsozóknak?

- *Sérülések, teremgond, ruhahiány*
- *Tehetséges fiatalok*
- *Megkezdődtek az edzések*

Az elmúlt években nagyon jól ment a pécsi cselgáncsozóknak. 1972-ben 27, 1973-ban pedig 25 olimpiai pontot szereztek. 1974 már kevesebb örömet hozott a PMSC és a Pécsi Sportiskola edzőinek és versenyzőinek.

A tervezett 25 olimpiai pontot és 3 aranyjelvényt év közben mérsékelték. Végül hat pont lett belőle és elmaradt az aranyjelvényes minősítés is. Sajnos jó képességű versenyzők abbahagyták (Szabó) vagy fegyelmezetlenségükkel zárták ki magukat (Lukácsi). Hárman katonai szolgálatra vonultak be még 1973-ban — köztük az I. osztályú Rohrer — az IBV ezüstérmes Tomszer Budapestre került. A megmaradtak közül többen elbuktak valamin a legjobb minősítés elérése előtt. Kiss, Tóth Imre, Lakatos sérült, illetve beteg volt sokáig. Lakatos ezenkívül súlyos fegyelmi vétség miatt eltiltást kapott az iskolától.

Szeptembertől megemelték az iskolai testnevelési órák számát. Ez a nagyon okos és célszerű rendelet — furcsa és szerencsétlen módon — sújtotta a cselgáncsozókat. Kiszorultak az iskolai tornatermekből és év végéig, amíg a Tüzér utcai terembe — ahol van még munka bőven — be nem mehettek, nehéz helyzetben voltak. Néha iskolai folyosón, salakos udvaron, bitumenes kézilabdapályán kellett edzeni — hogy ez nem használt, azt aligha kell bizonygatni. Bár közvetlenül nem befolyásolta a versenyeredményeket, mégis nagy gond volt a cselgáncsruhák hiánya. A tervezett hazai gyártmányú szerelések csak 1975-ben kaphatók, természetesen ezek beszerzéséhez nem kevés pénzre lesz szükség.

A 6 olimpiai pontot 3 sportiskolás szerezte: az ifjúsági Lakatos és Benyovszky, valamint a serdülő Tóth István — fejenként kettőt-kettőt. A PMSC-ben II. osztályú minősítést szerzett: Burda, Budai, Tóth Imre, Váradi. Utóbbi három versenyző nemzetközi versenyen is helytállt, bronzérmet szereztek. A Misina Kupa pontversenyét — ezúttal először — a pécsi cselgáncsozók nyerték. A Sportiskolánál Kerepesi, Kiss S. és Ruprech érte el az ezüstjelvényt. Az ifjúsági csapat folytatta nagyszerű sorozatát. Benkő Jenő tanítványai harmadszor szereztek bronzérmet az ifjúsági csb-n. Ebből a korcsoportból 5 fiút hívtak meg az országos seregszemle alapján a tatai központi edzőtáborba. A sokat ígérő legifjabb csoportból Szűcs és Horváth az országos vidékbajnokságon 3. lett.

Mit hoz 1975? Nehéz jósolni. 15 olimpiai pont, 1—2 I. osztályú és 2—3 aranyjelvényes minősítés már siker lenne. A felnőttek erősödnek a leszerelőkkel és a Sportiskolából felkerült tehetségekkel. Remélhetőleg a sérülések, betegségek nem sújtják az idén a versenyzőket. Benkő Ferenc vezető edző elmondta, hogy megerősítik a szakosztályvezetőséget, felmérésekkel vizsgálják a versenyzők fizikai és technikai felkészültségét. Az egyes korcsoportoknál dolgozó edzőknek megszabják — természetesen mérlegelve a lehetőségeket — mit kell az adott „anyagból" kihozni egy időszak alatt. Nem teljes mértékben elégedettek a serdülők eredményeivel, itt jobban ellenőrzik és segítik majd a szakmai munkát. A versenyzők összlétszámát is növelni akarják.

Ezek a tervek már a megvalósulás útján vannak. Lezajlott az előalapozás, edzenek a PMSC versenyzői és nem tétlenkednek a fiatalok sem.

Belénessy Csaba

A MAGYAR AUTÓKLUB PÉCSI AUTÓSISKOLÁJA

felvételre keres

GYAKORLATI OKTATÓI MUNKAKÖR BETÖLTÉSÉRE ÉRETTSÉGIVEL,

hivatásos B, C kat. vezetői engedéllyel rendelkező férfiakat

(22. életév betöltése, 3 év gyakorlat, erkölcsi bizonyítvány szükséges.)

Jelentkezés: részletes önéletrajzzal,

Pécs, Citrom u. 3.

Mai sportműsor

KÉZILABDA. Dunántúli Napló Kupa mérkőzések, PVSK csarnok. Széchenyi—Építőipari középiskolás fiú csapatok, 8.00. Szentlőrinc—Szentlőrinci ÁFÉSZ középiskolás fiú csapatok, 8.32. Cserkút—Tanárképző II. osztályú női csapatok. 9.04. Kesztyűgyár—Mecseknádasd II. osztályú férfi csapatok, 9.30. Tanárképző—Szentlőrinc, I. osztályú férfi csapatok, 10.08. Tanárképző—PEAC I. osztályú női csapatok, 10.50. Bóly—Kesztyűgyár I. osztályú férfi csapatok, 11.22. Sellye—Bóly II. osztályú női csapatok, 12.04. Vegyigépész—Tanárképző ifjúsági fiú csapatok, 12.36. Sportiskola—István-akna II. osztályú férfi csapatok, 13.08. Leőwey—506-os ITSK középiskolás fiú csapatok, 13.40. Nagy Lajos—508-as ITSK középiskolás fiú csapatok, 14.12. Sportiskola II.—Műszaki Főiskola II. osztályú női csapatok, 14.44. Tanárképző—Műszaki Főiskola II. osztályú férfi csapatok, 15.16. Porcelángyár—BTC I. osztályú női csapatok, 15.48. Komló A.—Komló B. I. osztályú férfi csapatok, 16.20. Kesztyűgyár—Komlói Carbon I. osztályú női csapatok, 17.02. PMSC—Siklós I. osztályú férfi csapatok, 17.34. Siklós—Szentlőrinci ÁFÉSZ ifjúsági csapatok, 18.18. PMSC—PEAC II. férfi csapatok, 18.50. Tanárképző—Sportiskola ifjúsági csapatok 19.22.

ASZTALITENISZ: megyei ifjúsági, serdülő és újonc egyéni bajnokságok versenye PMSC Tüzér-utcai csarnok. 9.00.

CSELGÁNCS. A Pécsi Sportiskola cselgáncs szakosztálya felvételt hirdet 1960—64. évben született fiatalok részére. Jelentkezni lehet a PMSC Tüzér utcai termében (volt lovarda) melegítőben és tornacipőben. Benkő Jenőnél, hétfőn délután 16 órakor.

Röviden

ÖKÖLVIVÁS. Az Európa-bajnok és olimpiai ezüstérmes Orbán László bejelentette, hogy nem versenyez tovább és a jövőben Szekszárdon a Dózsa edzőjeként kíván tevékenykedni.

EVEZÉS. A Magyar Evező Szövetség összeállította az 1975. évi hazai versenynaptárt. A versenyeken ott lesznek a mohácsi evezősök is. A tervek szerint áprilistól augusztus végéig 13 versenyen állnak rajthoz az MTE evezősei. Ebben az évben is megrendezik augusztusban a hagyományos Duna Kupa evezősversenyt.

Dunántúli Napló

Az MSZMP Baranya megyei Bizottságának lapja

Főszerkesztő: **Mitzki Ervin**

Főszerkesztő-helyettesek: **Báling József és Békés Sándor**

Szerkesztőségi ügyelet 8—20 óráig 10-053, 20 óra után 15-726

Kiadja a Baranya megyei Lapkiadó Vállalat

Felelős kiadó: **Braun Károly**

Szerkesztőség és kiadóhivatal: 7601 Pécs, Hunyadi út 11. sz. Telefon: 15-000, 15-762, 15-852, 15-245, 15-264 Telex: 12-320

Készült ofszet rotációs eljárással Saphir 96-os gépen

Pécsi Szikra Nyomda 7621 Pécs, Munkácsy Mihály u. 10. Tel.: 13-177, 13-696. Telex: 12-211

Felelős vezető: **Melles Rezső**

Terjeszti a Magyar Posta

Előfizethető a helyi postahivataloknál és a kézbesítőknél

Előfizetési díj egy hónapra 21 Ft

Indexszám: 25 064

Világ proletárjai, egyesüljetek!

hétfői Dunántúli napló

Az MSZMP Baranya megyei Bizottságának lapja

XXXII. évfolyam, 12. szám
1975. január 13., hétfő
Ára: 1,50 Ft

A TARTALOMBÓL:

Kik kapnak lakást?
Idén 907 lakás elosztásáról döntenek. Mire számíthatnak a nagycsaládosok, munkások, fiatalok?

Bíróság előtt felel
A tettyei gyermekgyilkossággal vádolt Nyéki Oszkár tárgyalását ma kezdik.

Önök hogyan takarékoskodnak?
Üzemek, vállalatok vezetői válaszolnak.

Baranyai pedagógus képzőművészek kiállítása
Tanítanak és szabad idejüket az alkotásnak szentelik.

Visszatér-e a k. o.-király?
Papp László: Szeretnék nyugodtan aludni.

Kevesebb füst a sínek felett

- *Kétezer lóerővel több a MÁV Pécsi Igazgatóságánál*
- *Már „dolgoznak" a román mozdonyok*
- *Javítóbázis Dombóváron*

A gőzmozdonyok füstje lassanként végleg eloszlik a pályaudvarok és a sínek felett. Hogy ez a „lassanként" pontosan hány évet jelent? Nehéz lenne hiteles számot mondani. A cél az, hogy Pécs és Dombóvár minél előbb kizárólag Diesel-mozdonyt használjon. Ehhez a célhoz jutott ismét közelebb a MÁV Pécsi Igazgatósága. December közepén tíz új, román gyártmányú Diesel-mozdony érkezett Pécsre. Az új év első hetében megjöttek a gyár szerelői is, hogy üzembe helyezzék a mozdonyokat.

Sokoldalú mozdonyok

A vonaton utazók, a fuvaroztatók talán kevésbé érzik az új kocsik előnyeit, hiszen ha simábban megy valami, nem tűnik fel annyira, mint egy-egy zökkenő. Márpedig sok előnyt jelentenek a pécsi vontatási főnökségnek. A mozdonyok 700 lóerősek. Egyaránt alkalmasak a személyszállító és a teherszerelvények vontatására, továbbá tolatásra is. Az igazán nagy előnyük a pécsi vontatási főnökség pályatestjeinek állapotából fakad. A viszonylag alacsony tengelynyomás lehetővé teszi, hogy bármelyik mellékvonalon alkalmazzák. Az új Diesel-mozdonyok üzembeállításával egyidőben átcsoportosításra is sor került. Ez az úgynevezett tipizálási törekvés egyik része. Sokkal egyszerűbb ugyanis az üzemeltetés, olcsóbb, könnyebb a javítás, ha egy fűtőház területén minél kevesebb fajta mozdonnyal dolgoznak.

Az átcsoportosítások következtében a pécsi vontatási főnökségen csak eggyel több mozdony van most, mint korábban, a vonóerő azonban mintegy 2000 lóerővel növekedett. A fűtőházban bizalommal és örömmel fogadták a Romániában már jól bevált mozdonyokat. A motor Mercedes, az erőátvitel osztrák licenc alapján készült. A vezető főmérnök és két szerelő három hétig a román gyárban szerzett tapasztalatokat a mozdonyról, most pedig a fűtőház szerelői és mozdonyvezetői ismerkednek velük. A tízből máig hat esett át a hatósági vizsgán, s már Dél-Dunántúl vasútjain teljesítenek szolgálatot.

Korszerűség

Egy mozdony akkor válik „szolgálatképtelenné", ha — személyvonatnál például — megáll a nyílt pályán és 30 percen belül sem tudja folytatni útját. Mint Fülöp György mérnök-ügyintéző elmondta, megbízhatóak a Diesel-mozdonyok. Annak ellenére, hogy számuk egyre növekszik, 1974-ben az előző évihez képest felére csökkent a szolgálatképtelenségek száma.

Az üzembiztosság további fokozása érdekében megfelelő javítóbázis kialakításáról is gondoskodni kell. Erre a célra a dombóvári vontatási főnökség volt a legalkalmasabb, hiszen a MÁV Pécsi Igazgatósága vontatási teljesítményének 40 százalékát itt bonyolítják,



A dombóvári Diesel mozdonyjavító csarnoka.

80 százalékban Diesel-mozdonyokkal.

Már a korábbi években elkezdték a régi körfűtőház rekonstrukcióját. A félköríves, hatalmas csarnokban ott van egymás mellett a múlt és a jövő. A kormos, füstös falak között, vizes, olajos aknák fölött várnak javításra a gőzösök, de a szomszédban a hatalmas M—62-esek magasított padozatok mellé állnak — nem kell a szerelőnek fel-le mászni az emeletnyi mozdonyon — hatalmas daru kúszik körbe a csarnok teteje alatt. Ez jelenleg az ország egyik legkorszerűbb fűtőháza. Néhány hónap múlva befejeződik a rekonstrukció. Jövőre kezdik építeni az új körzeti javítóműhelyt, felszerelve a legkorszerűbb berendezésekkel.

Nincs ok a félelemre

Jóllehet, nagy kincs manapság az olaj, csínján kell bánni a Diesel-üzemű gépekkel, a jövő kétségtelenül a Diesel-mozdonyoké. Az üzemeltetés hatásfokát nem kell különösebben bizonygatni. Amíg a gőzmozdony 100 kg üzemanyagból csak öt kilót hasznosít, a Diesel ugyanakkor harmincat. Palla István osztályvezető elmondta, hogy a pécsi vontatási főnökségen a mozdonyállomány 70 százaléka már Diesel-üzemű. Még ebben az évben a román mozdonycsaládból újabb tíz, 450 lóerőset várnak. Nincs okuk félelemre a gőzösök vezetőinek sem, mert megfelelő átképzéssel az új mozdonyok kezelését is elsajátíthatják.

Kurucz Gyula

Somogyi siker Szekszárdon

Országos döntőbe jutásért versenyeztek tegnap Baranya, Fejér, Somogy és Tolna megye MSZBT tagcsoportjainak legjobbjai. A területi vetélkedőt a szekszárdi Babits Mihály Művelődési Központban rendezték.

Baranya megyét a Mecseki Szénbányák Béta bányaüzemének MSZBT tagcsoportjának csapata —, Tormássy Lóránd geológus mérnök, valamint Kispál József és Molnár Sándor bányatechnikusok — képviselték.

A négy megye versenyzői között már a vetélkedő első kérdései után szoros mezőny alakult ki.

Nem volt könnyű dolga a háromtagú zsürinek sem. Szathmári Gábor zsürielnök, a Népszava rovatvezetője a vetélkedő végén elmondott összefoglalójában említést tett a csapatok igen magas színvonalú felkészültségéről, széles tárgyi tudásáról, alapos, lelkiismeretes hozzáállásáról.

A vetélkedő során elért eredményeik alapján az országos döntőbe a Somogy megyeiek, a Pamutfonóipari Vállalat kaposvári gyára tagcsoportjának versenyzői jutottak.

Nem érheti szemrehányás a baranyai résztvevőket sem. Határozott, hozzáértésről árulkodó frappáns válaszaikat több ízben elismeréssel nyugtázta a zsüri, tapssal jutalmazta a közönség. Szorosan a győztesek mögött, másodikként végeztek. Talán egy kis szerencse is hiányzott, csupán néhány pont kellett volna . . .

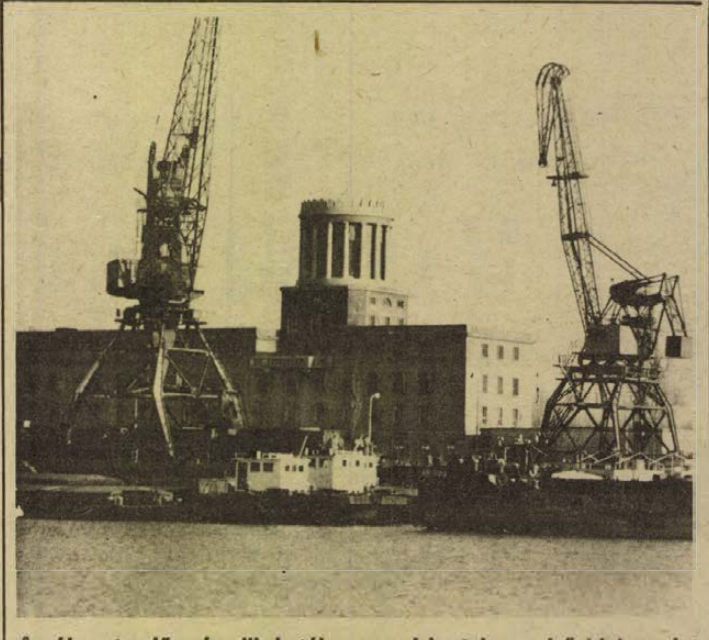

Az új esztendő második hetében megérkeztek az első idei szovjet vasércszállítmányok a Dunaújvárosi kikötőbe. Elsőnek a Petrozavodszk szovjet, utána a magyar Kaposvár érkezett három, illetve két uszály vasérccel. A kikötő munkásai egyébként tavaly rekordteljesítménnyel zárták az évet, 1 326 028 tonna árut fogadtak. Az idei első uszályok a kikötő partfal mellett.

Sikerült az űrátszállás



A Szojuz—17 űrhajó két utasa: Alekszej Gubarev kapitány (balra) és Georgij Grecsko repülőmérnök.

A Szojuz-17 utasai a Szaljut űrállomáson

Kifogástalanul működnek a fedélzeti rendszerek

Vasárnap összekapcsolták a Szojuz—17 szovjet szállító űrhajót a Szaljut—4 űrállomással. Miután Alekszej Gubarev űrhajóparancsnok és Georgij Grecsko fedélzeti mérnök átszállt a Föld körüli pályán keringő Szaljut—4 kabinjába, emberi irányítással kezdett működni a tudományos űrállomás.

Az űrhajó és az űrállomás összekapcsolását két szakaszban hajtották végre. A közeledés úgynevezett távolabbi szakaszán a Szojuz—17 űrhajót fedélzeti automatika vezérelte. Amikor az űrhajó és az űrállomás közötti távolság mindössze 100 méterre csökkent, a közeledés és a dokkolás további műveleteit már az űrhajósok maguk irányították. A kozmonauták az összekapcsolás után megvizsgálták az állomás fedélzeti rendszereinek működését, kinyitották az átszálló nyílás ajtaját, és átszálltak az űrállomásra.

Az ember által irányított Szaljut—4 űrállomáson Gubarev parancsnok és Grecsko fedélzeti mérnök a következő program szerint dolgozik:

— Kutatják a világűrben lezajló fizikai folyamatokat és jelenségeket;

— Megfigyelik a Földfelszín geológiai-morfológiai objektumait, illetve a légköri képződményeket és jelenségeket abból a célból, hogy a népgazdaságban hasznosítható adatokat nyerjenek;

— Orvosbiológiai kísérleteket végeznek;

— Kipróbálják az űrállomás, a fedélzeti rendszerek és berendezések tökéletesített konstrukcióját.

Az űrhajósok a pályamanőverek és az összekapcsolás műveletének elvégzése után jól érzik magukat, a fedélzeti rendszerek pedig kifogástalanul működnek.

A Szaljut űrállomás legénysége hozzáfogott a kitűzött program végrehajtásához.

Hóvihar és kánikula

Rekord-hőmérsékletet mértek szombaton az Egyesült Államok keleti partvidékén. Washingtonban például 23 fok meleg volt. Ezzel egyidőben az USA középnyugati részén heves hóviharok tomboltak, a hó magassága meghaladta az egy métert. Dakota államban 28 fok hideget mértek.

TOTO

1. Ascoli—Bologna	1:3	2
2. Cesena—Cagliari	2:1	1
3. Fiorentina—Lazio	1:1	x
4. Juventus—Ternana	2:0	1
5. Lanerossi—Internazionale	1:3	2
6. Milan—Varese	4:0	1
7. Roma—Sampdoria	1:0	1
8. Alessandria—Reggiana	0:0	x
9. Como—Brescia	0:0	x
10. Parma—Catanzaro	0:0	x
11. Pescara—Verona	2:1	1
12. Spal—Arezzo	0:1	2
13. Taranto—Novara	1:0	1
+ 1		
14. Genoa—Sambenedettese	2:3	2

mi lesz a héten?

TELEVÍZIÓ

Szerdán délután folytatódik az izgalmas Expedíció a kőkorszaki emberek nyomában c. csehszlovák útirajzfilm, amely Ausztráliában készült. A 2. műsorban a Korall-tenger állatvilága címmel láthatunk egzotikus, színes filmet. Csütörtökön Megfordult a szél címmel sugározzák a népszerű Egy óra múlva itt vagyok c. sorozat újabb epizódját.

Pénteken a szocialista demokráciával foglalkozik a Látókör vitaestje, majd régi filmslágert, a Hulló csillagok c. magyarul beszélő, francia filmet láthatjuk. Az operakedvelők a 2. műsorban Verdi: Rigolettóját élvezhetik.

Szombaton az éjszakai adásban kerül műsorra a tán legnagyobb közönségsikert aratott szovjet film, a Szállnak a darvak.

Vasárnap este Brigitte Bardot főszereplésével látjuk a Viva Maria! c. francia–olasz filmvígjátékot, amely a mexikói forradalom idejében játszódik.

SZÍNHÁZ

Pénteken mutatja be a Pécsi Nemzeti Színház – Giricz Mátyás szegedi színházigazgató vendégrendezésében – a Képzelt riport egy amerikai popfesztiválról c. musicalt.



Déry Tibor kisregényének drámaváltozatához Adamis Anna írt verseket, a zenét Presser Gábor szerezte, s a nemrég szerveződött Auróra Együttes játssza. (Képünkön az egyik főszereplő, Beverly alakítója – Vajda Márta.)

HANGVERSENY

A hét első három napján középiskolai bérleti hangversenyekre kerül sor a Lisztteremben.

Szerdán este fél 8 órakor az Orgona-zongora bérlet II. hangversenyén, Borsay Pál csembaló-estjén Kircsi László, Szkladányi Péter és Sassy Iringó működik közre.

Vasárnap délelőtt Jazzhangversenyt rendeznek a FEK színháztermében az Arma-quartett felléptével. A hangverseny után alakul meg a Pécsi Jazz Klub.

MOZI

Csak semmi szexet kérem, angolok vagyunk! – hirdeti a színes, szinkronizált filmvígjáték címe. A komikus szituációk egy komoly pénzintézet, s a mellette megnyílt szex-üzlet konfliktusából fakadnak.



Képünkön jelenet a filmből.

Az Ámokfutás c. színes, magyar filmben Kalmár Mária házasságát férjének és húgának negyvennyolc óráig tartó szerelme juttatja zátonyra. A film egy újfajta erkölcs kibontakozását, s ennek lélektani szituációit igyekszik föltárni.

Elgondolkodtató, mély szociális problémákat feszegető dokumentumfilm a Mit csinálnak a cigánygyerekek?

2 hétfői

Művészeti napok döntője Nagyatádon

A magasabbegység jubileumi művészeti napok záróeseményét tartották tegnap Nagyatádon a Fegyveres Erők Klubjában. A felszabadulási vetélkedő döntőjében hat csapat vett részt. Hazánk felszabadulásáról, az ifjúsági mozgalom helyzetéről, gazdasági és politikai életünkről adtak számot, de művészeti kérdésekre is válaszoltak. A vetélkedő első helyezettje nagykanizsai, második kaposvári, harmadik pécsi csapat lett. Délután rendezték meg az öntevékeny művészeti együttesek és szólisták gálabemutatóját.

Az igazért, a népért, a jóért...



Bocz József elvtárs (balról a harmadik) megnyitja a kiállítást. Erb János felvétele.

Baranyai pedagógus képző-művészek kiállítása

Tegnap nyílott meg Pécsett a baranyai pedagógusok hatodik képzőművészeti kiállítása, a Déryné utcai kiállítóteremben. A pécsi Nevelők Háza Kamarakórusának műsora után *Bernics Ferenc*, a Baranya megyei Tanács művelődésügyi osztályának vezetője a vendégeket köztük *Bocz Józsefet*, az MSZMP Baranya megyei Bizottsága titkárát, *Szentirányi Józsefet*, az MSZMP Pécs Városi Bizottsága titkárát, *Takács Gyulát*, a Baranya megyei Tanács elnökhelyettesét, *Papp Imrét*, Pécs Város Tanácsának elnökhelyettesét, *Petőházi Szilvesztert*, a KISZ Baranya megyei Bizottsága első titkárát, *Bodó Lászlót*, a Pedagógusok Szakszervezet megye bizottságának titkárát köszöntötte.

Ezt követően *Bocz József*, az MSZMP Baranya megyei bizottságának titkára mondott megnyitó beszédet. Nagyra értékelte a kiállítást, amely a képzőművészettel foglalkozó pedagógusoknak az igazért, a szépért és a jóért folytatott küzdelmének egyik eszköze. A vizuális nevelés jelentősége igen nagy, hiszen a szó is csak ábrázol, ha képet idéz. A vizuális érzékelés fejlettsége nélkül a tudás mechanikus, a szó hideggé válik, elveszti kapcsolatát az őt létrehozó emberrel. Befejezésül hangsúlyozta, hogy bizonyára valamennyi itt kiállító pedagógus új ambíciókat merít további munkájához, s alkotó személyiségének fejlődése kihatással lesz pedagógusi tevékenységére is.

A hazánk felszabadulásának 30. évfordulójára rendezett kiállításon harmincegy baranyai és pécsi pedagógus több mint negyven változatos technikájú és témájú alkotását mutatták be. A kiállító művészek között találjuk a Kossuth-díjas *Martyn Ferencet*, *Simon Bélát*, *Kolbe Mihályt* és *Horvát Olivért* is, akik korábban ugyancsak pedagógusként is dolgoztak.

Az itt kiállítók zöme nem először mutatta be munkáit, számukra az alkotás is már naponta visszatérő belső kényszer, s ebben őrzik közös vonásaikat.

Takács Dezső, a pécsi Ágoston téri Általános Iskola tanára ez idáig tizenhárom önálló kiállításon vett már részt munkáival.

– Nagyon örülök, hogy részt vettem ezen a tárlaton, s egyben találkozhattam más alkotó kollégákkal is. Jelenleg Hagymafa képemet mutatom be, amely egy sorozat része. Büszkén mondhatom továbbá, hogy aktív képzőművészeti tevékenységemnek köszönhetem pedagógiai eredményeimet is.

Vida Dezső Siklóson általános iskolai tanár, a kiállításon Csillagnéző és Szférák című alkotásaival jelentkezett.

– Pedagógus vagyok elsősorban, mindig is annak tartottam magam. Ennek érdekében végzek alkotó munkát is. A kettőt már nem is tudnám szétválasztani.

Pedagógusok, akik a tanításon, a mozgalmi és társadalmi munkán kívül szabad idejüket az alkotásnak szentelik, alkotó pedagógusok, akiknek e kettő már összeforrott.

A kiállítást az érdeklődők január 21-ig tekinthetik meg.

F. J.



Szenes Iván átveszi a For Peace különdíjat, a kép baloldalán Nagy Tibor.

Magyar szerzőpár díja a máltai dalfesztiválon

Decemberben rendezték meg negyedszer a Máltai Nemzetközi Dalfesztivált, melyet ez alkalommal Fesztivál a Világbékéért címmel hirdettek meg. Ezzel a nagyszabású eseménnyel ünnepelte az immár független Máltai Köztársaság nemrég kivívott szabadságát. A dalfesztivál színvonalára jellemző, hogy 22 ország ötszáz szerzője csaknem háromszáz dallal nevezett be, s a szerzők és előadók között számos világsztárt üdvözölhettek a vendéglátók. A fesztiválon magyar szerzőpár, Nagy Tibor–Szenes Iván: Nárciszok virulnak című dala nyerte a negyedik díjat és a For Peace különdíjat, a Békedíjat. A zeneszerzővel és a szövegíróval hazaérkezésük után beszélgettem.

– Már-már azt hittem minden ágyúlövés nekünk szól, amikor megtudtam, hogy akkor kiáltották ki a Máltai Köztársaságot. Szerencsére azonban örömöm a következő órákban sem párolgott el, mert ha a díszsortűz nem is minket köszöntött, de a műfajnak és általában a zenének olyan megbecsülését tapasztalhattuk, amelyet kevés ország mondhat el magáról.

– Úgy érzem, ilyen mezőnyben a negyedik díj rangos helyezést jelent – folytatta Nagy Tibor – nemcsak személy szerint nekünk, de a magyar könnyűzenének is. Például az utánunk következő ötödik díjat nyert Ted Wade, világszerte ismert sikeres zeneszerző; dalának előadója. Lou Sparkers pedig a tokiói és a Rio de Janeiro-i fesztivál díjnyertese volt előzőleg. Az első díjat a skóciai Greenfeelds együttes nyerte.

– Méltán komolyan érdeklődtek a magyar zenei élet iránt. Kiderült, jól ismerik a magyar zeneszerzőket, nemcsak Bartókot és Kodályt. Ottlétünk másik eredménye volt az a számos levél, amelyet különböző zenei és kulturális intézményeknek hoztunk, ugyanis a fiatal Máltai Köztársaság szeretne minél hamarabb kulturális kapcsolatba lépni Magyarországgal.

Szociográfia a színpadon

Történelem alulnézetben

Beszélgetés László Bencsik Sándorral

Színpadra vinni egy szociográfiát? Elképzelni is nehéz, hát még megvalósítani. A Thália Színház erre vállalkozott. Szombaton este mutatta be László Bencsik Sándor Történelem alulnézetben című szociográfiájának színpadi változatát. A csaknem 400 oldalas munka átdolgozását maga a szerző végezte el. A főpróba előtti napon már a teljes produkciót láthattuk. Erről beszélgettünk László Bencsik Sándorral.

— *Amikor írta a könyvet, gondolt-e arra, hogy egyszer színpadi változatot ír majd?*

— Nem. Egyetlen dologra gondoltam csak: el kell mondani valamit azokról az emberekről, azokról a munkásokról, akikkel együtt dolgoztam. A színrevitel Kazimir Károly ötlete volt. Első nekifutásra persze „kínai darabot" írtam — az első változat ugyanis 5 órás volt. Később aztán amit lehetett, kihagytunk belőle. A legfontosabb drámai pólusok a második felvonásban vannak. Ezek közül is elsődleges az a mozzanat, amikor Szegvári Gyula, azaz a darabban Asztalos Kristóf brigádja a válság után széthullik, és tulajdonképpen megsokszorozza magát — újabb hasonló közösségeket hoz létre. Az volt a szándékom, hogy ezt az erős közösséget bemutassam. A könyv és a darab természetesen más-más dolog. Az átdolgozás szempontjából a színpadi változatnak természetesen vannak előnyei is. Ami a könyvbe nem fért bele, a színpadon megvalósíthatónak bizonyult.

— A színészek könnyen és gyorsan azonosultak azzal a társasággal, amely annak idején a miénk volt. Olyan jól játszanak, hogy a nézőtéren ülve olykor össze is keveredik emlékezetemben a színpadi kép az egykori valóságos képekkel.

— *Eszerint elégedett a színrevitellel?*

— Igen. Annál is inkább, mert az első pillanattól tulajdonképpen közös munkát végeztünk a színházzal. Ilyen esetben maga a darab is a színpadra állítás közben válik véglegessé. Így azok az elgondolások is megvalósulhattak, amelyek Kazimir Károlyé voltak és az enyémek is.

— *A Történelem alulnézetben hősei munkásemberek. Úgy tudom, megnézték az egyik próbát, és ők voltak a róluk szóló darab első kritikusai.*

— A brigád valóban látta a próbát. A brigádvezető, Szegvári Gyula is itt volt. Elfogadták és hitelesnek ismerték el a darabot. Volt néhány kisebb változtatási javaslatuk is a színpadi mozgással kapcsolatban. Ezeket Kazimir Károly figyelembe is vette.

Mivel a Történelem alulnézetben 1971-ben lezárul, megírom a Szegvári-brigád történetének folytatását is. Ezt a brigádregényt a Táncsics Könyvkiadó jelenteti meg.

Bebesi Károly

NÉMETH MARIKA, MARIK PÉTER, FELFÖLDI ANIKÓ,
DELHUSA GJON ÉS SZUHAY BALÁZS LÉP FEL FOLYÓ HÓ

17-én este 7 órai kezdettel

A SZIGETVÁRI

Oroszlán étteremben,

és fél 9 órakor

az Olimpia étteremben

A NEVESS VELÜNK CÍMŰ MŰSORBAN.

ma este

KIÁLLÍTÁS

A Pécsi Grafikai Műhely kiállítását Csorba Tivadar művelődésügyi osztályvezető nyitja meg fél 5 órakor a BARANYAKER pinceklubjában. A megnyitón Kollár Anikó fuvolaművész működik közre.

MOZI

Park: Bekötött szemmel (4, 6, 8). *Petőfi:* Hogyan mondjam meg gyermekemnek? (4, n7, f9). *Kossuth:* Bekötött szemmel (10, 12). Fogadó a törött patkóhoz (f3, f5). Menyegző (f7). *ART KINO:* Nem félünk a farkastól (hn9).

RÁDIÓ

Kossuth: 16.05: Beethoven: V. szimfónia. 19.37: Az éjszaka vége. Rádiójáték.

Petőfi: 20.43: A Magyar Rádió Karinthy-színpada.

3. műsor: 20.33: A Montreuxi Dzsesszfesztivál felvételeiből.

Takarékoskodni, de nem mindenáron

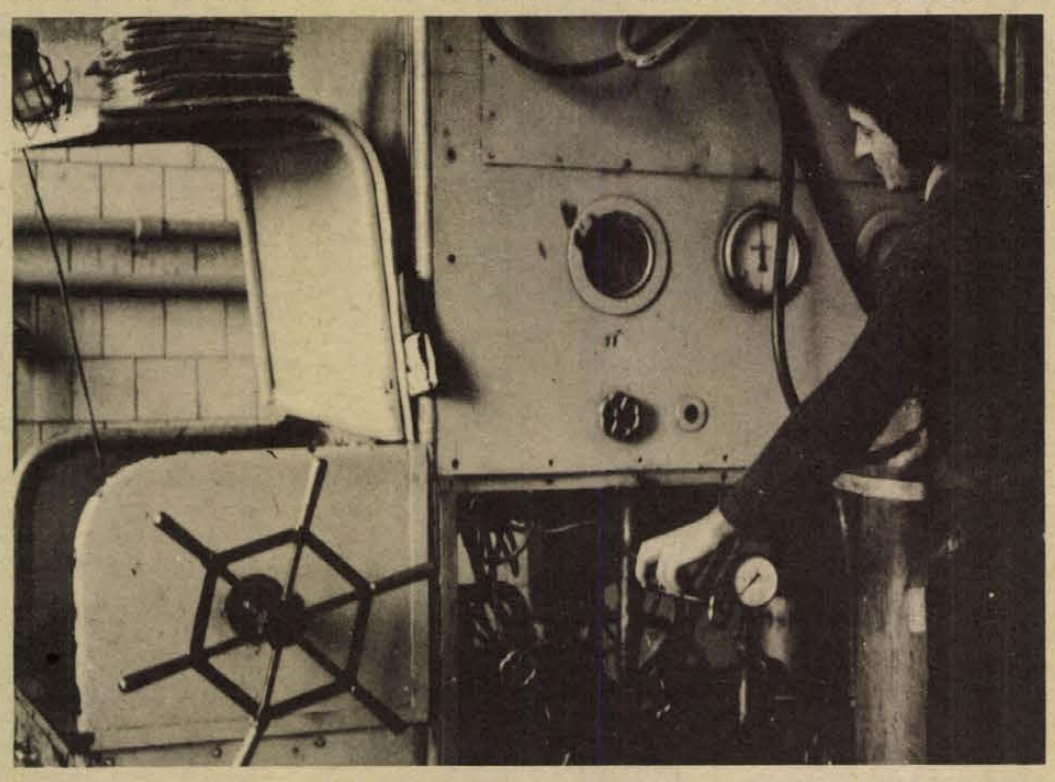

Fáradtolaj regeneráló a Volánnál. Rácz Károly felvétele.

Önök hogyan takarékoskodnak?

A takarékosság nem feltétlenül azt jelenti, hogy fogunkhoz verjük a garast, megvonjuk szánktól a falatot, egyszóval összébb húzzuk ama képletes nadrágszíjat. Különösen nem azt jelenti népgazdasági méretekben. Sokkal inkább, hogy ne pocsékoljuk azt, ami érték, kutassuk fel bőven meglévő tartalékainkat, gazdálkodjunk vele okosan, hasznosan. Legyen az nyersanyag, energia, vagy szellemi tartalék és nem utolsó sorban idő. Önök hogyan takarékoskodnak? Szóljanak erről az üzemek, vállalatok vezetői.

Nyolcszáz hektó olaj

A Volán 12. sz. vállalatánál is kiemelten kezelik az energiatakarékosságot.

Füzi Árpád, a vállalat igazgatója az idei törekvések közül említ néhányat:

— A régebbi, olajregeneráló 30 ezer literes teljesítményét újításokkal megnöveltük, ezzel évente 80 ezer liter olajat nyerünk vissza. Tovább fokozzuk az üzemanyaggal való takarékosságot. A fogyasztásokat naponta értékeljük, s a túlfogyasztó gépkocsikat hibásnak tekintjük. Amíg a fogyasztás beállítása nem történik meg, nem vehetnek részt a forgalomban.

— Ismeretes, hogy a kerék gumiköpenyének ára is emelkedett. Ez év január elsejével megkezdte működését vállalatunknál a gumiszerelő állomás, ahol rendszeresen ellenőrzik a gumik állapotát és a megfelelő levegőnyomást, a hibásakat pedig időben kicserélik, ha lehet, javítják. Ezzel évente mintegy félmillió forintos megtakarítást szeretnénk elérni.

Percekre beosztva

A Pécsi Hőerőművet bízta meg a tröszt egy takarékossági verseny feltételeinek, irányelveinek részletes kidolgozásával. Nem véletlenül. Itt már hagyománya van az energia gazdaságos termelésének és felhasználásának. Ficzkó Sándor, az erőmű főmérnöke már a konkrét elképzeléseket vázolja:

— Ami az energiahordozókat illeti, a takarékosságot nálunk a hányóhulladék eltüzelése, a víz és a pakura felhasználásának gazdaságos csökkentése jelenti. Ebben nem általános elveket adunk, hanem egyes munkaterületekre, szinte munkásra lebontva határozzuk meg a feladatokat.

— A Hőszolgáltatóval közösen dolgozzuk ki a melegvíz és a gőz leggazdaságosabb felhasználását. Eddig órára beosztott rend szerint szolgáltattuk a szükséges melegvíz és gőzmennyiséget. Most kidolgozunk egy olyan rendszert, amely rugalmasan alkalmazkodik a mindenkori külső hőfokhoz. Így nem kell esetenként feleslegesen energiát pazarolni a hőszolgáltatásra. Abból az elvből indulunk ki, hogy amit célszerűen használnak fel, az nem lehet drága a népgazdaságnak.

Felkészülten tervezni

Egy sokmillió forintos beruházásnál az építész tervező az, aki a döntés előkészítésében való részvételtől a részletterv kidolgozásáig aktív résztvevője az új születésének. A tervezőkön nem kis mértékben múlik, hogy takarékosan, igazi értékkel sikerül-e gyarapítani a nemzeti vagyont. Erdélyi Zoltán, a Pécsi Tervező Vállalat mérnöke így vélekedik:

— A tervezőnek mindig, napra készen tisztában kell lenni a konkrét gazdasági helyzettel, lehetőségekkel. Ismerni kell az egyes gazdaságpolitikai döntések okait, céljait. A takarékosság az építész számára nem kampányfeladat, hanem állandó követelmény. Azt viszont mindig szem előtt kell tartani, hogy a rosszul értelmezett takarékosság következménye lehet az elsivárosodás, vagy a később jelentkező hibák miatt nagyon drága lehet az, ami korábban olcsóbbnak tűnt.

— Éppen az előbb elmondottak miatt állandó lépést kell tartani a fejlődéssel. Nagyon szerteágazó ismerettel kell rendelkezni ahhoz, hogy a legmegfelelőbbet választhassa az ember.

Hazai anyagból

Számos olyan gazdasági terület, iparág van, ahol sokat lehet megtakarítani. Nagy Lajos, a Pécsi Bőrgyár főkönyvelője például elmondta, hogy a nyers marhabőrök 50 százalékát tőkés importból szerzik be, a bőrgyártáshoz szükséges vegyianyagok 70 százalékáért is konvertibilis valutával kell fizetni. A gyár mérnökei és közgazdászai most dolgoznak a gazdaságosabb nyersanyagfelhasználás megoldásán és keresik, hogy milyen import anyagokat lehet hazaiakkal helyettesíteni. **K. Gy.**

Bondor József Angliába utazott

Bondor József építésügyi és városfejlesztési miniszter, Reginald Freeson brit lakásépítési miniszter meghívására vasárnap Angliába utazott. A látogatás alkalmat nyújt arra, hogy eszmecserét folytassanak a két ország közötti építésügyi kapcsolatok alakulásáról, a műszaki-tudományos, a kooperációs együttműködés lehetőségeiről az építőipar, a lakásügy különböző területein. A delegáció búcsúztatására megjelent dr. Szabó János építésügyi és városfejlesztési államtitkár, jelen volt John Wilson, az Egyesült Királyság budapesti nagykövete.

Nagycsaládosok előnyben

Kik kapnak idén lakást?

- ***907 lakás elosztásáról kell dönteni***
- ***A lakosság részére biztosított keret 60 százalékát fizikai munkások, közvetlen termelésirányítók kapják***
- ***Sokat elvisz a szanálás***

Elkészült Pécs város Tanácsa idei lakáselosztási programja. A viszonylag szerény lakásszám még a szokottnál is nehezebb feladat elé állította az illetékes szakigazgatási szerveket. 1975-ben 907 lakás kerül elosztásra, melyből 382 tanácsi értékesítésű, 300 tanácsi bérlakás, 135 OTP-lakás, a maradék 90 pedig munkáslakás.

A lakáselosztási munka első mozzanata: számba venni az életveszélyes lakásokat. Idén 14 életveszélyessé vált lakásban élő család kap új otthont. Évről évre visszatérő teher és kötelesség a szanált lakások tulajdonosainak kielégítése. Szanálási célra idén 193 lakást tartalékoltak. Rendeletek szabályozzák a házfelügyelői lakások számát — ebben az esztendőben erre a célra 17 lakást fordítanak. Az úgynevezett közérdekű lakáskiutalás keretében (hatósági, bírósági határozatra) 16 lakást kellett volna biztosítani, a szűkös lehetőségre való tekintettel a tanács azonban csak négyet tudott erre az esztendőre vállalni.

Harminckét lakásra bérlőkijelölési jogot kaptak vállalatok. Ez 16 lakás esetében vevőkiválasztási, 16 lakás esetében pedig bérlőkiválasztási jogot jelent.

Munkások, fiatalok

A lakosság részére biztosítható lakásszám, az összes kötelezettségek teljesítése után 438. Ebből 25 állami bérlakás, 338 tanácsi értékesítésű, 75 pedig OTP-lakás. Az elosztás elvei következetesen szem előtt tartják a munkások, nagycsaládosok és fiatalok érdekeit. A rendelkezésre álló lakások 60 százalékát fizikai munkások, illetve a termelés irányításában közvetlenül részt vevő műszaki dolgozók kapják. A rendelkezések értelmében a fiatalok részesedési aránya 30 százalék.

A tervek szerint idén lakást kapnak azok a négy-, illetve annál többgyermekes — jogos igénnyel bíró — családok, melyek igényüket 1974 szeptemberéig beadták. Ugyancsak lakást kapnak azok a háromgyermekes családok, melyek 1973. december 31-ig beadták igényüket. Azok a gyermeküket egyedül nevelő anyák, akik 1969. december 31. előtt igényeltek lakást, szintén a jelöltek között vannak. Az OTP-lakások elosztásánál szintén ezek az elvek érvényesülnek, tehát a munkások, a nagycsaládosok és a fiatalok előnyt élveznek.

VB-tartalék

Meglehetősen sok szó esik az úgynevezett VB-tartalékról, tehát arról a lakásmennyiségről, melyet nem osztanak ki év elején, s a tanács végrehajtó bizottsága rendelkezésére áll. Ezek a lakások azt a célt szolgálják, hogy a váratlan, illetve népgazdasági jelentőségű igények kielégíthetők legyenek. Ez a szám azonban rendkívül szerény — idén például mindössze 13. Ebből 6 állami bérlakás, 7 pedig tanácsi értékesítésű lakás.

A rendkívül súlyossá vált pincehelyzetre való tekintettel a máról holnapra bekövetkező épületsüllyedések, lakáskiürítések fedezetére külön tartalékot kénytelen a tanács képezni. Ez a tartalék idén 5 lakás.

B. S.

Új szalonok Pécsett és a megyében

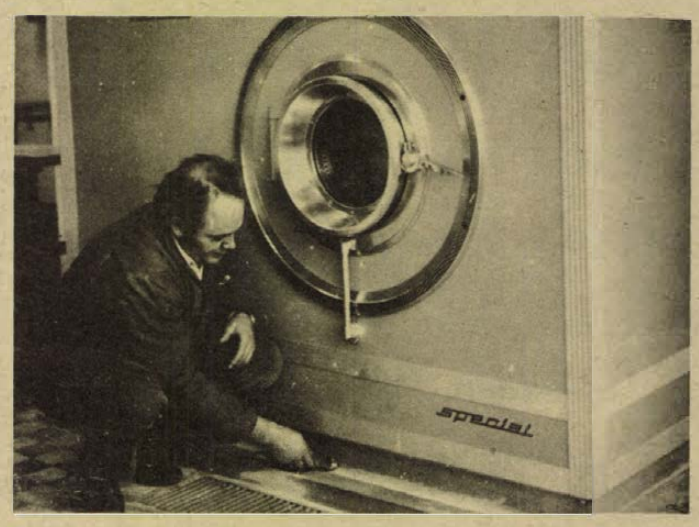

Patyolat-akció

A megyei Patyolat és Mosoda Vállalat kezelésében — a központi üzemmel együtt — 40 felvevőhely található a megyében.

Ismert, hogy Mohácson a múlt év decemberében adtak át egy vegyes szalont a Duna-parti város lakóinak legnagyobb örömére. Hasonló épül Pécsett a Szabadság utca és a Szalai András utca sarkán lévő épületben. Nyitását ez év február közepére tervezik. Európai színvonalú gépekkel szerelik fel. E gyorstisztító vegyes szalonban vegytisztítást, gyorsmosást, vasalást és hőlégszárítást végeznek, tervezik egy villamos mángorló beszerzését is — mondta *Kajdon Nándor* a vállalat főmérnöke. A Szabadság úti szalon hasonló teljesítményű lesz, mint az újmecsekaljai, Kőrösi Csoma Sándor utca 4. szám alatti reprezentatív üzem. Komlón is épül egy vegyes gyorstisztító szalon, melynek megnyitását március végén, vagy április első hetében tartják.

A szalonok előnyéről néhány mondatot. Erénye a nagyfokú pontosság, a kulturált környezet és a gyorsaság.

A szalon-program mellett továbbra is fejlesztik és bővítik a Tüzér utcai központi üzemüket. Ezzel a szolgáltatások szélesebb skáláját nyújtják a lakosságnak. Nevezetesen a szőrme és műszőrme, valamint a bőrkabát tisztítását, illetve festését, vállalják a műbőrök, hasított bőrből készült kabátok kopott részének festését, kezelését.

A Patyolat egyik közkedvelt akciója a bérágynemű szolgáltatás. Továbbfejlesztése szintén szerepel programjukban. Eddigi 5400 ágygarnitúrájukat újabb ezerrel kívánják bővíteni. A bérágynemű iránt oly nagy az érdeklődés, a „kereslet", hogy több üzletük előtt hosszú sorokban állnak az emberek, nők, férfiak, diákok. Pillanatnyilag az igényeket kielégíteni nem tudják, mint említettük nincs kellő számú ágynemű, másrészt a mosodai kapacitás is véges, munkaerővel sem bírják, mert ebből bizony hiány mutatkozik.

A vállalat fejlesztési tervében szerepel egy új üzlet nyitása a Szigeti városrészben, melyet 1975 végén helyeznek üzembe. Fejlesztik, kiterjesztik a háztólházig szolgáltatást a megyében — egyelőre egy pécsi és egy mohácsi körzettel. **N. I.**

A moszkvai rádió pályázata

A moszkvai rádió pályázatot hirdetett Magyarország felszabadulásának 30. évfordulója alkalmából magyar adásának hallgatói számára.

A pályázat kérdései a következők:

1. Melyik magyar falut szabadították fel a szovjet csapatok elsőnek és melyiket utolsónak, mikor és melyik front, melyik egységei?
2. Mikor írták alá a szovjet–magyar barátsági, együttműködési és kölcsönös segélynyújtási szerződést, és mikor hosszabbították azt meg?
3. Mikor alakult meg a Magyar–Szovjet Baráti Társaság?
4. Milyen szovjet és magyar írókat ismer, akik műveikben Magyarország felszabadításáról írtak?
5. Melyek azok a nagy KGST-építkezések, amelyekben a Szovjetunió és Magyarország résztvesz?

A válaszokat ez év február 23-ig lehet postára adni erre a címre: Moszkvai Rádió, Magyar Osztály. A fődíjak szovjetunióibeli utazások, ezen kívül számos értékes ajándékkal jutalmazzák a pályázat nyerteseit.

A PÉCSI AGROKER VÁLLALAT

felvesz könyvelésben jártas adminisztrátort

Jelentkezés:

Pécs, Megyeri út 64., munkaügyi osztályon.

AGROKER PÉCS

HÉTFŐTŐL HÉTFŐIG

Árak

Leltároztak és áraztak az elmúlt héten az üzletekben.

Ezt megelőzően alig volt olyan ember, akit ne foglalkoztatott volna, hogyan alakulnak január elseje után az árak. Az úgynevezett „jólértesültek", már hetekkel ezelőtt terjesztették „megbízható információikat" –, melyek arról szóltak, hogy minek az ára emelkedik, mit érdemes előre megvásárolni. Így terejdtek a hírek –, többek között a bútorok, különösen a kárpitozottak, az autógumik árainak jelentős növekedéséről, de sokan tudni vélték, hogy emelkedik majd a cukor, a zsír, a hús ára is. Érthető, hogy nem kevesen hittek ezeknek a híreknek, s ennek következtében bizonyos cikkek vásárlásában megugrott a kereslet.

Az elmúlt héten megjelent a hivatalos közlemény az árváltozásokról, a leltárak befejezte után kinyitottak az üzletek, megjelentek az új árak. A számok teljesen mást mutattak mint a „jól értesültek" információi. Egy ismerősöm mondta el nekem, hogy miután az egyik pécsi ruházati szaküzletben felmérték a leltári készlet összegét, majd elvégezték az új árazást, szinte ugyanaz az értékösszeg jött ki végeredményként, hiszen voltak cikkek, melyeknek ára emelkedett, s volt amelyik csökkent.

Ma már nyugodtan megállapíthatjuk, hogy az emberek napirendre tértek a már jóval korábban „kilátásba helyezett" árváltozások felett. Alig volt olyan új ár, melynek megjelenése, vagy annak mértéke meglepetést okozott volna. Nyugodtan kijelenthetjük, hogy a közvélemény az esetek többségében néhány árucikk drágulásának nagyobb mértékére számított. Volt olyan árváltozás is, amely az előzetes híresztelésekkel szemben nem drágulást, hanem csökkenést jelentett. Bizony nem kevesen vannak, akik most bánják, hogy hittek a „jólértesültek"-nek olyanokból vásároltak, szükségleteiken felül, melyek nem hiányoztak számukra, vagy amelyek ára éppen nem emelkedett, hanem csökkent.

Az árváltozások, s ezeken belül az árak emelkedése kétségtelenül „nem örvendetes" jelenségek – azok számára akik a legfontosabb szükségleteiket kielégítő termékeket nap, mint nap kénytelenek megvásárolni. De egyre többen megértik, hogy bizonyos termékek árainak változása, ezen belül azok emelkedése, nem iparágak, kereskedelmi vállalatok igényeinek, kénye-kedvének következtében történnek, hanem elválaszthatatlan következményei a világgazdasági tendenciáknak, egyes nyersanyagok, termékek általános emelkedésének, melyek hatása alól hazánk népgazdasága nem vonhatja ki magát.

Befejeződtek a leltárak, megjelentek az új árak. Akikkel azóta beszéltem, mindenki csak „rosszabbra" számított. A végeredmény megnyugvást, s megértést eredményezett. Azt hiszem, hogy elmúlik néhány hét, s a közvélemény már el is fogja fogadni, hogy tulajdonképpen milyen cikkek árai is változtak meg, s azok mértéke mekkora volt!

Mitzki Ervin

Kellemes tél, korai tavasz?

Belgrádi időjárás-prognózis

Milyen idő várható a télen és a tavasz első hónapjaiban?

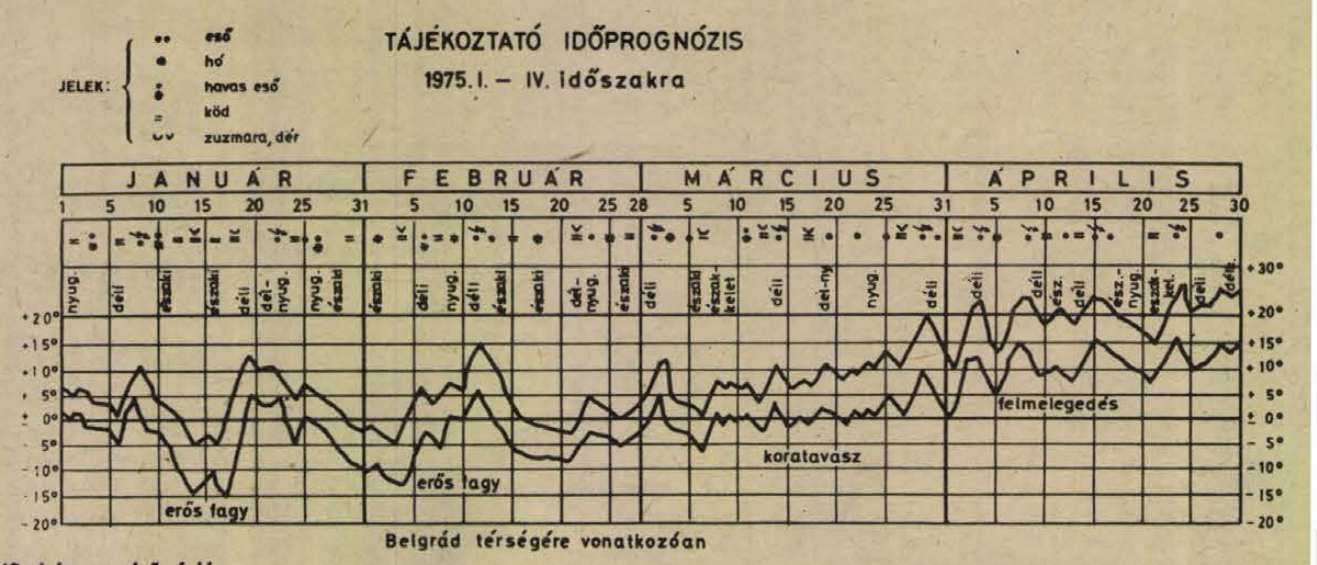

Belgrád térségére vonatkozóan

Ismét megkaptuk a belgrádi, tájékoztató jellegű Időjárás Prognózis-t, mely természetesen ezúttal sem tartalmaz pontos, megváltoztathatatlan adatokat, de úgy véljük, ennek ellenére érdemes néha rápillantani, talán olykor mégis tájékoztatót ad az elkövetkezendő időjárásról.

Az előrejelzés tájékoztató adatai szerint:

JANUÁR és FEBRUÁR hónapokban, – az idei tél folyamán –, erősen ingadozó hőmérséklettel kell számolni Az erős lehülések egy-egy hétig tartanak, sűrű havazásokkal kísérve. A téli időszak többi napjaiban kellemes, fagypont körüli hőmérséklet várható.

MÁRCIUS hónap első felében szeles, csapadékos, váltakozó időjárás várható, míg a második felében a felmelegedés a tavaszba való átmenetet jelenti.

ÁPRILIS hónapban a déli szél az uralkodó és a meleg idő már tartóssá válik.

A Tájékoztató Időprognózis-ban jelzett hőmérsékleteknél 3–4 napos eltérés lehetséges.

Ennyi tehát a jugoszláv IDŐJÁRÁS-előrejelzésben, az 1975. évi január–április közötti időszakra vonatkozó adat, amely természetesen csupán tájékoztató jellegű, de érdeklődéssel figyelhetjük, hogy e tájékoztató Időprognózis adatai hogyan alakulnak majd a valóságban.

Bővíthető családi házak

Típusterv-gyűjtemény készül Somogyban

- *Kilencvenkét pályázó*
- *Tizenkilenc díjnyertes pályamű*

A szebb családi házakért hirdettek tervpályázatot Somogyban. A megyében a negyedik ötéves terv időszaka alatt 14 ezer otthon épül fel. Ebből 8900 a családi ház. Az új épületek évtizedekre meghatározzák egy-egy település arcát.

Az országos tervpályázatra 92 javaslat érkezett. Szigorú zsüri előtt napokig vizsgáztak az elképzelések. A döntésnél azt vették figyelembe, hogy miként igazodnak a javaslatok a somogyi sajátosságokhoz, megfelelnek-e a mai életmódnak, s figyelembe veszik-e az építkezés somogyi sajátosságait.

E táj építési hagyományaitól idegen a sátortető: az utóbbi évtizedekben mégis sok ház kapott ilyet. A pályaművek között viszont szerencsére egy sincs, amelyik sátortetőt javasolna a házakra. A tervezők visszatértek a nyeregtetőhöz, s olyan javaslatokat készítettek, amelyek lehetővé teszik az utcára merőleges és az azzal párhuzamos építkezést is. Ennek azért van különös jelentősége, mert Somogyban meglehetősen sok a keskeny és hosszú telek. Újdonság a nagyon ízléses, emeletes épület a javaslatok között. A bíráló bizottság különösen örült annak, hogy e tervek lehetővé teszik a több fázisú építkezést anélkül, hogy a ház a befejezetlenség látszatát keltené. Az építkezés első ütemében négy személy elhelyezésére gondoltak a tervezők. Később ahogy növekszik a család, tovább lehet bővíteni az épületet. E tervek alapján készülő házak alkalmasak lesznek több generáció zavartalan együttélésére is.

A 19 díjnyertes pályaművet ma még a megyei tanácson őrzik: hamarosan azonban már az építkezők is megismerhetik. Az Építőipari Tudományos Egyesület és az Építőművészek Szövetségének megyei csoportja kiállításon mutatja be az érdeklődőknek és a szakembereknek.

hdn hírek hdn hírek hdn

— **Téli rekord született Harkányban:** Legalább kétezren élvezték a termálvízű strand örömeit, köztük jugoszláv turisták, akik a közelmúltban felavatott drávaszabolcsi-hídon érkeztek a szomszédos országból. Benépesültek a baranyai kertek is: a hét közben elfoglalt emberek a napsütéses vasárnapot használták fel a tavaszi munkák megkezdésére, a szőlőtőkék metszésére és a gyümölcsfák tisztogatására.

— **Komlón,** a Kossuth Lajos utca felújítása folyik. Négysávos utat alakítanak ki. A Komlói Költségvetési Üzem mintegy ötven méter hosszan vasbeton támfalat épít, ezen kívül végzi a szegélyezést is.

— **Konténermosót** készített a Pécsi Köztisztasági és Útkarbantartó Vállalat. Segítségével kora tavasztól mossák, fertőtlenítik a Pécsett található mintegy ötszáz szemétgyűjtő konténert.

— **Állatorvosi** lakást újított fel a helyi tanács 120 ezer forintért Kaposszekcsőn. A felújított lakásba a tulajdonosok már beköltöztek.

— **Érdekes eseményre emlékeztek vasárnap Sopronban:** 190 évvel ezelőtt — 1785. január 12-én – volt az első népszámlálás a városban. Lakóinak száma akkor nem érte el a 20 ezret. Most pedig meghaladja az 50 ezret.

◆

Kocsiátvételi sorszámok

Trabant Limousine (Budapest)	72 171
Trabant Limousine (Győr)	69 391
Trabant Combi	13 164
Trabant Limousine Hycomat	2 667
Wartburg Limousine	27 016
Wartburg de Luxe	25 097
Skoda 100	61 772
Skoda 100 L (Budapest)	5 237
Skoda 100 L (Győr)	1 370
Skoda 110 L (Budapest)	4 558
Skoda 110 L (Győr)	769
Skoda Coupé	704
Moszkvics 412	35 425
Polski FIAT 1500	9 713
Zaporozsec	21 349
Zsiguli (Budapest)	64 333
Zsiguli (Debrecen)	22 948
Zsiguli Combi	5 731
Dácia	4 449

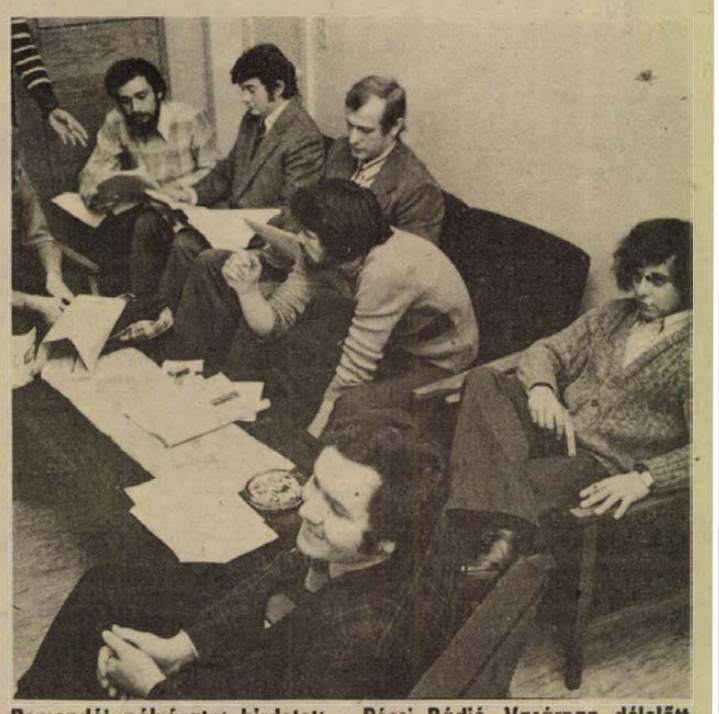

Bemondói pályázatot hirdetett a Pécsi Rádió. Vasárnap délelőtt ötvenen drukkoltak sikerül-e a felvétel, avagy sem. Képünkön a pályázók egy csoportja.

★

— **Somoskőújfalu és Salgótarján** között a tehervonat ismeretlen 25 év körüli nőt ütött el, akit életveszélyes állapotban szállítottak a salgótarjáni kórházba. Személyazonosságának megállapítására a rendőrség vizsgálatot indított.

— **A felhevült kályhaajtótól** meggyulladt Békéscsabán a Bánom utca 6. szám alatti lakásán Czibula Jánosné 94 éves nyugdíjas ruhája. Az idős asszony égési sérüléseibe a helyszínen meghalt.

— **Tragikus esemény** történt a Hajdu megyei Biatordán. Varga András 25 éves alkalmi munkás és felesége felügyelet nélkül hagyták gyermekeiket, a 4 éves Csillát, a 3 éves Andrást és a másfél éves Richárdot. – A testvérek — a feltevés szerint – a tűzhelyből kivett parázzsal játszottak, amelytől az ágyukban lévő szalma meggyulladt. A három kisgyerek a helyszínen füstmérgezésben meghalt, a vizsgálat megindult.

REJTVÉNY

Hétről hétre...

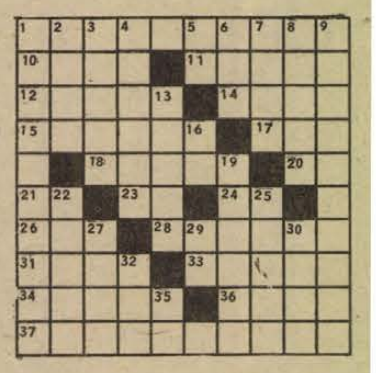

Vízszintes: 1. Nőalaknak kiképzett párkányzattartó oszlopok. 10. Petőfi egyik versének címe. 11. Cyrano monológjának „a" tárgya. 12. Fejér megyei község. 14. Szunnyadó. 15. Isten egyik neve az Ószövetségben (ék. h.). 17. A Drinába torkolló jugoszláv folyó. 18. Mohamed próféta utódainak címe. 20. Mesefilm varázslója (ford.). 21. Arzén vegyjele. 23. Fordított névelő. 24. Leás a közepén! 26. Szolmizációs hang. 28. Nappali vagy esti időpont. 31. Beszél a liba! 33. Háziállat kicsinye. 34. Áttelelő növény jelzője. 36. Numizmatikusok gyűjtik. 37. Az ó- és középkorban sokféle kuruzslásra használt burgonyaféle növény.

Függőleges: 1. Az ibisszel rokon, fehér tollú gázlómadár. 2. A vértanúk városa. 3. Jelentős matematikusunk volt (Gusztáv, 1862—1942). 4. Naturalista spanyol regényíró (híres műve a „Vérző aréna"). 5. Tantál vegyjele. 6. Tisza mellékfolyója. 7. Baby . . . női fehérnemű-fajta. 8. Természeti csapás. 9. A sejtnek az öröklődő tulajdonságokat hordozó, a fajra jellemző számú, alakú és nagyságú szerkezeti eleme. 13. Kézjegy (ellentétben a teljes aláírással). 16. Fordított sporteszköz. 19. A király megszólítása. 22. A Júlai-Alpokban eredő folyó. 25. Könyvelési rendszer elnevezése. 27. Beleegyezést jelent. 29. Bécsben található! 30. Két teljesen egyforma. 32. Hálával emleget. 35. Silbak.

Aczél László

Beküldendő a vízsz. 1., 15., 28., 37., függ. 1., 4., 9. és 19. számú sorok megfejtése legkésőbb január hó 18-án (szombat) déli 12 óráig beérkezőleg LEVELEZŐLAPON, Hétfői Dunántúli Napló, 7601 Pécs. Pf. 134. címre. A helyes megfejtést beküldők között 3 szép jutalomkönyvet sorsolunk ki. Kérjük, a fenti „REJTVÉNY" c. feliratot a levelezőlap címoldalára ragasztani.

A január 6-i számban közölt rejtvény megfejtése: Andromeda — Pamina — Xilán — Kissinger — Nansen — Amino — Komik.

Könyvjutalmat nyertek: Arató Pálné, 7623 Pécs, József A. u. 2., Bencze Györgyné, 7624 Pécs, Kodály Z. u. 15/A., Temesi Róbertné, 7625 Pécs, Hunyadi út 13.

A könyveket postán küldjük el.

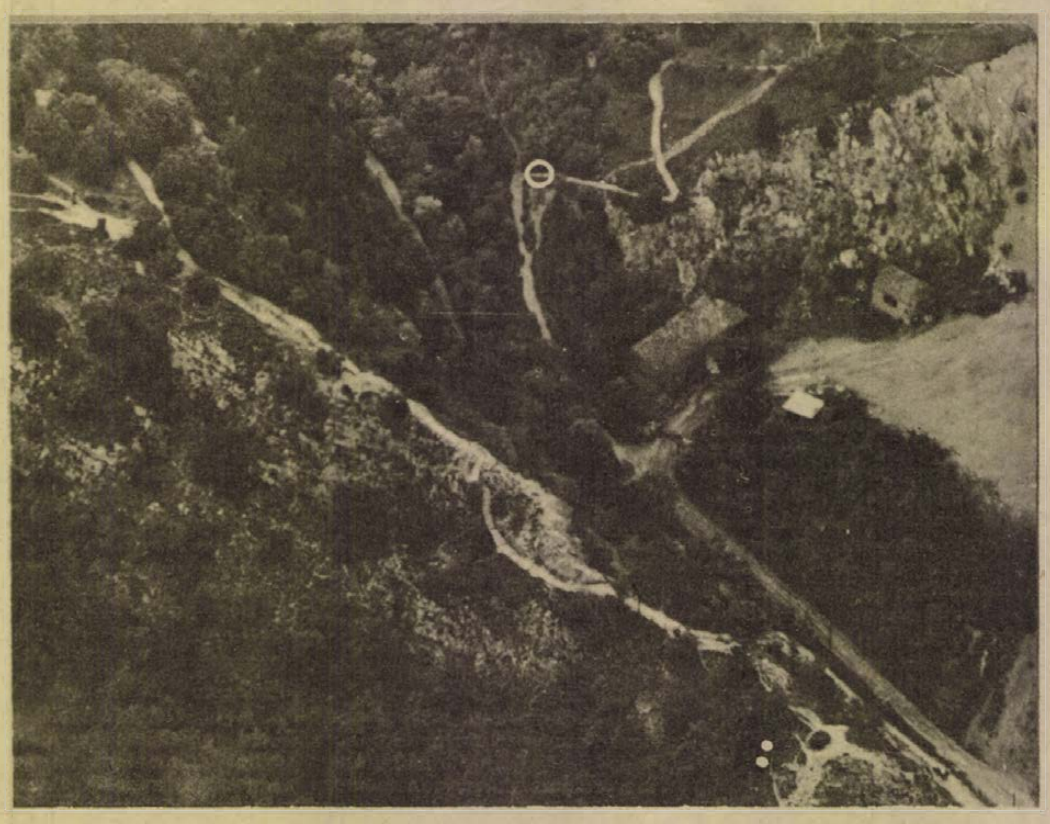

A légifelvételen fehér kör jelzi a bűncselekmény helyét.

Ma kezdődik a Nyéki-per

Az elmúlt év május 10-én a délelőtti órákban Pécsett a tettyei kőbánya fölötti erdei ösvényen halva találták a 8 éves Meiszterics Éva felsőgyükési lakost. A rendőrségi vizsgálat megállapította, — a kislányt megölték. A nyomozás során kézre került Nyéki Oszkár pécsi lakos, aki — a bizonyítékok hatására — beismerte: a bűncselekményt ő követte el. A bizonyítási kísérlet során Nyéki Oszkár „újrajátszotta" egész cselekményét, — amelyről filmfelvétel is készült. A Megyei Főügyészség emberölés bűntettében vádolja Nyéki Oszkárt.

A Pécsi Megyei Bíróság dr. Tamásfy József tanácsa a Pécs-újmecsekaljai Ságvári Művelődési Házban ma, január 13-án fél 9 órai kezdettel tárgyalja a bűnügyet. A három napos tárgyalásra csak a bíróság által már kibocsátott engedéllyel lehet belépni.

HÉTVÉGE A NAGYVILÁGBAN

Elutazott az NSZK külügyi államminisztere

Vasárnap elutazott hazánkból Hans-Jürgen Wischnewski, az NSZK külügyi államminisztere, aki Marjai József külügyi államtitkár meghívására tartózkodott hazánkban. A hivatalos látogatás alkalmával megbeszélést folytattak a nemzetközi helyzetről, és a két ország kapcsolatait érintő kérdésekről. Hans-Jürgen Wischnewskit fogadta Huszár István, a Minisztertanács elnökhelyettese, és Puja Frigyes külügyminiszter.

Elutazása előtt az NSZK külügyi államminisztere a ferihegyi repülőtéren nyilatkozott az MTI munkatársának. Úgy vélem — mondotta —, hogy a Magyar Népköztársaság és a Német Szövetségi Köztársaság közötti diplomáciai kapcsolat felvétele nagyon időszerű gyakorlati lépés volt, elősegítette a két ország kapcsolatainak további fejlődését. Budapesti megbeszéléseiről szólva hangsúlyozta:

– Látogatásomra egy évvel a diplomáciai kapcsolatok felvétele után került sor, így alkalmunk nyílt mérleget vonni az azóta eltelt időszak eredményeiről. Feltétlenül pozitív tényekről kell beszélni, bár vannak problémák is. Nagyon örvendetesen fejlődött a gazdasági együttműködés az NSZK vállalatai és a magyar ipari vállalatok között. Szélesedett a turizmus is: tavaly például 320 000 nyugatnémet állampolgár látogatott Magyarországra.

– Egyébként valamennyi megbeszélésünk igen jó légkörben zajlott le, az eszmecserék megteremtették kapcsolataink további bővítésének lehetőségeit tárgyalásainkon. Hangsúlyosan esett szó – a két országot érintő kérdések mellett – a széles nemzetközi érdeklődést kiváltó kérdésekről, így az európai biztonsági konferenciáról, s a közelkeleti konfliktusról is.

Amerikai kongresszusi képviselők Budapesten

Charles N. Wilson demokrata-párti képviselő vezetésével rövid látogatást tett Budapesten az Amerikai Egyesült Államok kongresszusi képviselőinek egy csoportja azzal a céllal, hogy eszmecserét folytasson az európai helyzetről és a magyar –amerikai kapcsolatokról.

Az amerikai képviselőket fogadta Huszár István miniszterelnökhelyettes, Puja Frigyes külügyminiszter és Csémi Károly honvédelmi minisztériumi államtitkár.

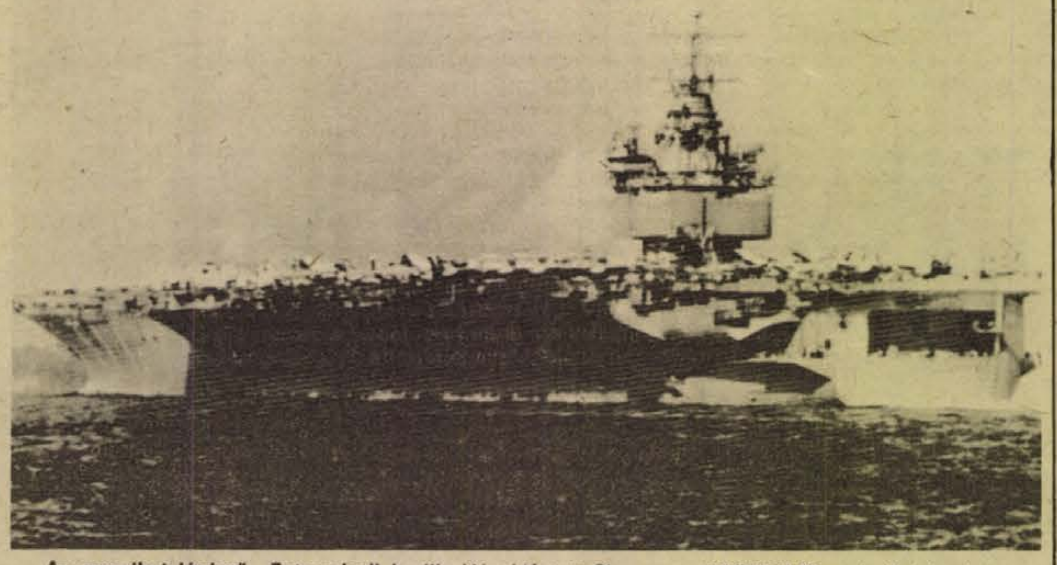

Az amerikai légierő „Enterprise" hadihajója kifutott Singapore kikötőjéből az Indiai-óceánra.

◆

✦ *SZOMBATON este hazaérkezett Londonba James Callaghan brit külügyminiszter, 12 napos afrikai körútjáról. Hét afrikai országban tett látogatásának fő célja a Rhodesiával kapcsolatos vita megbeszélése volt.*

✦ A SANTIAGÓI külföldi nagykövetségeken 528 politikai menekült várja, hogy valamelyik európai ország befogadja január 20-án egy 50 tagú menekült csoport hagyja majd el Santiagót, s utazik Rómába. A további 478 politikai menekült és a hozzájuk tartozó 1507 családtag sorsa továbbra is bizonytalan.

A négykézlábmászás világrekordere

„Csak a pénzért csináltam" – jelentette ki a 18 éves Steve Talevi, aki megnyerte a négykézláb mászás világbajnoki címét. 8 óra 58 perc leforgása alatt egy futballpályán összesen 9,2 kilométert mászott négykézláb. Az előző világrekorder, egy New York-i fiatalember 9,1 kilométeres eredményt ért el. A verseny időtartamára Talevi vastag párnát erősített a térdére. Összesen 55 dollárt nyert, amelyet barátai adtak össze arra az esetre, ha sikerül megdöntenie az eddigi világrekordot.

✦ KAIRÓI hivatalos látogatását befejezve Reza Pahlavi iráni sah vasárnap délután különrepülőgéppel Bécsbe érkezett. Ez alkalomból schwechati repülőtéren szigorú biztonsági intézkedéseket tettek annak ellenére, hogy az iráni uralkodó látogatása meganjellegű. A szokásos évi orvosi ellenőrzésnek veti magát alá Bécsben. A sah öt napot tölt az osztrák fővárosban, s ennek során nemhivatalos találkozót bonyolít majd le Kirschläger elnökkel és Kreisky kancellárral.

Gierek Kubában

A kubai forradalmi kormány Edward Giereket, a Lengyel Egyesült Munkáspárt első titkárát, aki Fidel Castro meghívására hivatalos baráti látogatáson tartózkodik a szigetországban, a „Jose Marti" érdemrenddel tüntette ki. E magas kitüntetést a kubai kormány azoknak a személyiségeknek adományozza, akik különösen sokat tesznek a béke, a haladás és a szocializmus ügyéért. Az elmúlt években a kitüntetést többek között odaítélték Leonyid Brezsnyevnek, Salvador Allendének, Angela Davisnek és Valentyina Tyereskovának.

A kitüntetés átadásának ünnepélyes aktusa szombaton este zajlott le Havannában. Osvaldo Dorticos és Fidel Castro jelenlétében.

A kubai–lengyel magasszintű pártközi tárgyalások első szakasza szombaton délelőtt lezárult. A LEMP első titkára és kísérete délután megtekintette Havanna most épülő új városrészét, Alamárt.

◆

✦ *A SANTIAGÓI külföldi nagykövetségeken 528 politikai menekült várja, hogy valamelyik európai ország befogadja. Január 20-án egy 50 tagú menekültcsoport hagyja majd el Santiagót, s utazik Rómába. A további 478 politikai menekült és a hozzájuk tartozó 1507 családtag sorsa továbbra is bizonytalan.*

✦ AZ AL AKBAR című egyiptomi napilap vasárnapi számában az Egyesült Államok közel-keleti politikájával foglalkozva megállapítja, hogy az amerikai kormány két célt kíván elérni a térségben: egy gazdaságit, amely az olajárak csökkentésére irányul, és egy politikait, amely Izrael megsegítését szolgálja. Az egyiptomi napilap hangsúlyozza, hogy Washington mindkét célkitűzése illuzórikus, mivel az ipari és a közel-keleti olajtermelő országok régi erőviszonyait soha többé nem lehet feltámasztani, továbbá az arabok ragaszkodnak a cionizmus és a kolonializmus elleni harc jogához.

✦ *REZA PAHLAVI iráni sah négynapos hivatalos látogatása befejeztével vasárnap elutazott Kairóból. A sah Szadat elnökkel és más egyiptomi vezetőkkel a két felet kölcsönösen érdeklő kérdésekről tárgyalt.*

✦ EDGARDO MERCADO JARRIN perui miniszterelnök és hadügyminiszter szombati beszédében a latin-amerikai népek ellen irányuló imperialista gazdasági agressziónak nevezte az amerikai kormány által elfogadott külkereskedelmi törvényt. A perui miniszterelnök felhívta a latin-amerikai országokat, hogy nemzeti érdekeik védelmében hozzanak létre egységfrontot az Egyesült Államok gazdasági zsarolása ellen.

✦ *A CSEHSZLOVÁK párt- és kormányküldöttség tesz január sodik felében hivatalos baráti látogatást Bulgáriában, a BKP Központi Bizottsága s a Bolgár Minisztertanács meghívására. A delegációt Gustáv Husák, Csehszlovákia Kommunista Pártja Központi Bizottságának főtitkára vezeti.*

✦ VASÁRNAPRA virradó éjjel mintegy 200 katonából álló izraeli egység hatolt be Arkub dél-libanoni körzetbe, s ott utakat és hidakat robbantott fel. A palesztin felszabadítási mozgalom harcosai felvették a harcot a betolakodókkal, és egyórás heves tűzharc után visszavonulásra késztették az izraeli támadókat.

✦ *DZSALLUD libiai miniszterelnök törökországi látogatása alkalmával exkluzív interjút adott a Cumhuriyet című istanbuli lapnak. Egyebek között kijelentette: „Ha Törökországot agresszió éri, Líbia saját magát fogja megtámadottnak tekinteni, és minden erejét Törökország rendelkezésére fogja bocsátani."*

◆

Heroincsempészek

A vasárnapi osztrák lapok hírül adták, hogy Bécs melletti schwechati repülőtéren szombaton kábítószerrel kereskedő nemzetközi csempészhálózat tagjait tartóztatták le. Őrizetbe vettek hét malaysiai állampolgárt, akik Kuala Lumpurból, Malaysia fővárosából Sabena repülőgéppel érkeztek és csomagjaikban 19 kilogramm heroin volt elrejtve.

A feltételezés szerint nemzetközi hálózat tagjairól van szó. Erre utal az a körülmény is, hogy a heroin lefoglalása után az osztrák rendőrség értesítette az Interpolt s a Bécsből tovább repült Sabena gép malaysiai utasainál Brüsszelben több mint 20 kiló heroint találtak.

✦ *SZOMBAT este Pekingbe érkezett Franz Josef Strauss, a nyugatnémet CSU (Keresztényszociális Unió) elnöke. Strauss két hetet tölt majd Kínában.*

✦ SZOMBAT este Rómába érkezett Nguyen Mai Anh, Thieu dél-vietnami elnök felesége. Útjának célja nem ismeretes.

✦ *GOUGH WHITLAM, Ausztrália miniszterelnöke jugoszláviai látogatását befejezve vasárnap Dubrovnikból különrepülőgépen elutazott az országból. Látogatásáról közös közleményt tettek közzé.*

✦ EDWARD GOUGH WHITLAM, ausztráliai miniszterelnök a szovjet kormány meghívására hivatalos látogatást tesz a Szovjetunióban. A Szovjetunióban örömmel üdvözlik az ausztrál kormányfő látogatását.

Az élet tisztelője

Albert Schweitzer

„Európában öreg orgonákat, Afrikában beteg négereket gyógyítottam" így összegezte életét. Így, ilyen szerényen. Lényét bölcs türelem és mosolygó önirónia jellemezte.

30 éves korában olvasott egy jelentést az Ogooue medencéjében élő négerek nyomorúságos egészségügyi helyzetéről. Úgy érezte, hogy a fehér ember mérhetetlen bűnöket követett el a feketékkel szemben, s ezt más fehéreknek kell jóvátenniök. A kötelességet elsősorban önmagára vonatkoztatta, ez érlelte meg döntését. Kettétörte szépen ívelő pályáját — ekkor már teológiai tanár volt, a filozófia doktora, s Európa-szerte sikeres orgonaművész, könyvei egymás után jelentek meg, és mesteri kézzel javította az utolérhetetlen szép hangú ódon orgonákat — mégis új pályát választott: beiratkozott az orvosi fakultásra.

Amikor néhány évvel később megérkezett Lambarenébe, valósággal a semmiből kellett megteremtenie a később legendás hírű kórháztelepet. Néhány láda gyógy- és kötszer volt a felszerelése, ezt is hangversenykörútjainak jövedelméből szedte össze. És az őserdő mélyén mi várta? Egy régebben tyúkólnak használt faház, itt kezdte el rendelését. Mert ha egyebe nem is, betege bőven akadt. Megbizonyosodott arról, amit eleve sejtett, hogy a természet ölén élő népek sem egészségesebbek, hogy a fájdalom épp úgy gyötri őket, mint bárkit a világon. Mindenhez kellett értenie: jöttek a maláriások, a leprások, a szívbetegek; hozták az álomkórosokat, a fekélyektől elborítottakat, az elmebetegeket. És jöttek a gyarmatosítók átkos adományait viselők: az alkoholtól májbajossá váltak, a fakitermeléstől sérvet szerzők, a tbc-vel fertőzöttek. Végeláthatatlan tömegben jöttek, hogy talpraállítsa őket.

És amikor a jól felszerelt kórháztelep elkészült, egész művét elsöpörte a föld színéről az első világháború. A francia hatóságok internálták a „gyanús idegent". Nem zavartatta magát: gyógyított tovább a fogságban is.

1920-ban, 45 évesen elölről kezdett mindent. A megadás, a kétségbeesés ismeretlen volt számára. Újrakezdte a fáradságos munkát, a gyógyítást, a fakitermelést, a szervezést, a gyűjtést: 1924-ben nagyobb és modernebb kórház állott Lambarenében, mint amilyen az első volt. Fönntartása végett újra meg újra visszatér Európába, hogy szava és orgonajátéka megnyissa a szíveket, és pártfogoltjainak megszerezze a legszükségesebb javakat.

A fasizmus éveit azonban végig Afrikában töltötte, nem volt számára hely akkor Európában. (A náci Németország vezetői megpróbálták ugyan hazaédesgetni, ám ő megvető elutasítással felelt.)

A második világháború után már nemcsak a négerek érdekében járta be a világot: a béke védelmére szólította fel az emberiséget, az atomveszély ellen szállt síkra.

Ezt kellett tennie, hiszen az élet tisztelete volt mindig vezérlő gondolata: „akkor találtam meg létem célját és értelmét, amikor felismertem az élet tiszteletének elvét, amely magában foglalja az erkölcsi világ-igenlést" — vallja önéletírásában. (Életem és gondolataim. Magyar kiadás: Gondolat, 1974.) A veszélyeztetett emberiségért ugyanazzal a szívós, lebírhatatlan akaraterővel küzdött, mint korábban — és közben — betegeiért. Ezért kapta meg 1952-ben a Nobel-békedíjat.

Halálakor kórháza már 80 épületet foglalt magába, munkatársai (köztük egy magyar orvosházaspár is) a világ minden részéről sereglettek össze. Azóta ezt is kinőtte Lambarene. Úgy hírlik, nevét viselő hatalmas, modern kórház épül majd az egykori telepen, régi barakkjai mellett, melyek emlékét őrzik. De valójában nem a barakkok, hanem az emlékezet, a humánum története őrzi és ápolja felejthetetlen példamutató emlékét.

Bozóky Éva

Befejeződtek a magyar–kuvaiti tárgyalások

Kuvait állam hazánkban tartózkodó gazdasági és pénzügyi küldöttsége Abdel Rahman Al-Atiki pénzügy és olajügyi miniszter vezetésével tárgyalásokat folytatott magyar vezetőkkel a két ország közötti gazdasági és pénzügyi kapcsolatok továbbfejlesztésének lehetőségeiről. A kuvaiti küldöttség vasárnap elutazott Budapestről. Búcsúztatására a Ferihegyi repülőtéren megjelent Faluvégi Lajos pénzügyminiszter.

Watergate és a CIA

Szakmai hibák

Az amerikai történelem legviharosabb sorozatát tetézte be, hogy a Watergate perben bűnösnek mondtak ki négy volt kormány főtisztviselőt. Az első John Michell, volt igazságügyminiszter, azután következnek Haldeman és Ehrlichman. Az első személyzeti főnök volt a Fehér Házban, a másik belpolitikai főtanácsadó, mindkettő szoros kapcsolatban állt a CIA hírszerző ügynökséggel és már nevükből is következik, német származásúak és úgy nevezték őket, hogy „Nixon poroszai". Washingtonban alkalmam volt Haldemant meghallgatni. Ő akkor egy sajtóértekezleten így szólt: „Mi sokmindent el tudunk intézni". A negyedik bűnösnek talált személy Mardian, volt igazságügyi államtitkár, aki — megbízatásával, enyhén szólva ellentétesen — éppen az igazságszolgáltatás menetét akarta akadályozni.

Nixon vezető munkatársait tehát vétkesnek találták és az elkövetkezőkben egy viszonylag szürke személy, Sirica bíró dönt majd. A vádlottak padján nincs jelen az első számú személy, Nixon volt elnök. Őt, mint ismeretes, Ford szeptember elején kegyelemben részesítette. Tanúvallomást kellett volna tennie, de ebben – szerencsére — betegsége megakadályozta. Ezzel persze az ő ügye személy szerint a közvélemény előtt nem zárult le, sőt a nagylelkű Ford számára sem biztos, hogy a gesztus az új elnöknek jót tett. Ehrlichman és Haldeman is arra fog hivatkozni, hogy a per elhamarkodottan fejeződött be. Eljárási és formai okokra utalnak és nyilván nem nyugszanak bele, hogy főnökük az elnöki kegy alapján szárazon ússza meg a dolgot. Ez érthető, hiszen ők vannak börtönben, miközben Nixon sok-sok milliójával a távolból figyeli az eseményeket.

Szinte már a múlt eseményei közé tartozik, hogy nem is olyan régen Nixon még így beszélt: „Soha nem adom fel a harcot hivatalom megvédésére, nem mondok le." Akkor Mansfield és Byrd szenátor higgadtságra hívta fel a kongresszust, pedig ők Nixon ellenzékéhez számítottak. Abból indultak ki, hogy Nixon lemondása tisztázatlanul hagyja a kérdéseket. Persze megvolt a taktikai vonaluk: a furcsa védelem arra irányult, hogy Nixon járja végig az utat, tisztázza, amit tisztázni tud, illetőleg mondja meg, hogy milyen szerepe volt a Watergate ügyben. Nekik volt igazuk, Nixon semmit sem tudott tisztázni. És jelenleg is csak azért nem osztja megbízottjainak sorsát, mert Ford – nyilván az amerikai elnöki tiszt tekintélyének megőrzése végett — oda nyújtotta volt főnökének a kegyelem zöld ágát.

S még le sem zárult a Watergate-ügy, itt van az újabb belpolitikai botrány: a CIA ügy. Kiderült, hogy a „láthatatlan kormány", a központi hírszerző ügynökség eredeti megbízatása, a külföldi hírszerzés mellett hazai tájakon is folytatta kémtevékenységét. A hírszerző hivatal több, mint kilencezer amerikai állampolgárról vezetett titkos dossziékat. Rendszeresen felnyitotta levelezésüket, és különböző módon ezreket tartott megfigyelés alatt. Hogy világosan lássuk: a CIA „alkotmány által meghatározott feladata", hogy külföldön kémkedjen. Csak belül nem lett volna szabad működését legalább is úgy folytatnia, hogy az kiderüljön. Más szóval csak „szakmai hibáról" lehet beszélni, mint ahogy szakmai hiba volt az is, hogy a Watergate botrány kiderült. Mind a Watergate ügy, mind a CIA akciók során csak személyi változások várhatók. Ez persze az USA belügye. Megoldják, ahogy tudják. Kérdés azonban, vajon véget ér-e ezzel Amerikában a botrányok krónikája?

Életek megrontója: AZ ALKOHOL

- Naponta négy liter bor
- Nem bűnözők, betegek
- Csak Pomáz a biztos pont

K. Z., 30 esztendős, nősülés előtt álló fiatalember, pincér, 2000 forintot, keresete felét költötte szeszre havonta. Mint mondja, egyre nagyobb adagok elviselésére tette képessé szervezetét: három-négy liter bort és nyolc-tíz fél konyakot is elfogyasztott naponta. Édesanyja kérésére, munkatársai biztatására négyszer vett részt elvonókúrán, több-kevesebb eredménnyel, ugyanis nem vált antialkoholistává. Az orvosokat gyakran elgondolkoztatta: szervezete rendkívül jól megbirkózott az alkohol ártalmaival, a kezelések K. Z.-nál csak különlegesen nagy adag gyógyszerrel keltettek borzongást...

Az ital magabiztossá tett

— Miért ivott?

— A szesz magabiztossá tett. Vonzott a nagyvilági élet, az előkelő társaság, a szép nők, gazdag külföldiek...

Aztán nagyjából ugyanezzel a társasággal ismét találkozott K. Z. a Pomázi Munkatherápiás Intézetben, ahol az alkoholisták fokozatos rehabilitációjával foglalkoznak orvosok, pszichológusok, ápolók. Az intézetben az átlag három-öt hónapig tartó komplex kezelés befejezése után az elbocsátott beteget (alkoholistát) az intézet mezőgazdasági üzeme alkalmazza. A szállás ingyenes, a betegek étkezéséhez hozzájárul az állam, ingyen munkaruhát adnak és a kezeltek az ápolók felügyelete mellett naponta kétszer beveszik az Antaethyl tablettát.

— A társadalom minden rétegéből vannak ott betegek — folytatja K. Z. — Az intézet vezetői a munka után sport- és kulturális foglalkozásokat is szerveztek. Esténként együtt nézhettük a tv-t, ki-ki sakkozhatott, olvasgathatott, beszélgethetett, egy-egy pohár üdítőital, cola mellett.

— Miben látja a Pomázi Munkatherápiás Intézet hasznát?

— Abban, hogy gyógyít és nevel egyszerre. „Magunk között" vagyunk, könnyen oldódik az ember nyelve. Előbb-utóbb rájövünk arra: semmi értelme az ivásnak, és onnan kikerülve új életet, tiszta lapot kezdhetünk. Kiszakítva a nem ivók társadalmából és az ivókéból is, amolyan harmadik csoportot alkot a pomázi közösség: a gyógyuló, az ivásból kiábrándult ivókét. Mert számtalan hibájával, gyöngeségével együtt az alkoholista is ember, aki megértésre, baráti szóra, közösségre vágyik.

Segítsen a közösség!

— Tudja, van valami észbontó ellentmondás nálunk az alkoholisták és a nem ivók tábora között. A társadalom, a munkahelyi közösségek aránylag jól elviselik az ivó, a rendszeresen ivó embertársaikat. Csak akkor nyúlnak erélyes eszközökhöz, ha az alkoholista kirívó cselekedeteivel már tűrhetetlenné teszi a körülményeket. Pedig akkor már legtöbbször késő! — mondja elkomorodva K. Z.

— Aztán: az elvonókúra, a kezelés után visszatért saját munkatársukat, szomszédjukat, sőt, családtagjukat is nagynagy ellenszenvvel fogadják. Megbélyegzettnek tekintik, szinte bűnözőnek, aki letöltötte ugyan a büntetését, de...

— Mindez nagyon megnehezíti a gondos gyógykezelés utáni teljes rehabilitációt. Kiközösítetté válik az egyén, hiszen nem fogadja be teljes mértékben a nem ivók társadalma, az ivók pedig nem tartják többé megbízható havernak. Lényegében a nem ivó többi munkatárs az elvonókúrával látja bizonyítottnak, hogy a szaki alkoholistává vált. Odáig már nem jutnak el a következtetésükben — és éppen ez lenne a józanok okos álláspontja —, hogy a súlyos betegségéből gyógyult munkatársukat éppen a közösség rendkívül nagy hatású befogadóerejével kellene szívükre ölelni.

— A pomázi intézet vezetői igyekeznek segíteni ápoltjaikat — mondja K. Z. — Azzal, hogy a kezelés után még hónapokig engedélyezik az intézet gazdaságában dolgozni a volt alkoholistát. Megszokhatja a nem ivók józan közösségét (sorstársaiét), jelleme erősödik, csiszolódik a normális életre, akaraterejét edzi. Aztán, ha már elég szilárd a cél, hogy nem iszom! — a Pomázi Munkatherápiás Intézet segít az elhelyezkedésében.

— De miért csak az intézet a biztos pont?

(Kulcsár)

(Folytatjuk)

Ma este:

Ön kérdez, mi válaszolunk

A nagy népszerűségnek örvendő „Sárga fény" közlekedési sorozat közlekedési fórumot rendez ma — hétfőn este — 18 órai kezdettel Pécsett a Fegyveres Erők Klubja színháztermében, a legilletékesebbek várják az érdeklődők kérdéseit. *Kovács Jenő* r. alezredes, a Megyei Rendőrfőkapitányság közlekedési osztályának vezetője, a Megyei Közlekedési és Balesetelhárítási Tanács ügyvezető elnöke, *Litványi Tibor*, az ATI vezetője, az MKBT oktatási szakbizottságának elnöke, *dr. Kamarás István*, a Pécsi Járásbíróság elnöke, az MKBT jogi szakbizottságának elnöke, *Temesi Ferenc*, a KPM Közúti Igazgatóságának vezetője, az MKBT elnökségének tagja, valamint *Lovas Attila*, a Városi Tanács építési és közlekedési osztályának közlekedési főmérnöke, a Pécs városi KBT forgalomszervezési szakbizottságának elnöke válaszolnak a feltett kérdésekre.

Szepesi György szerelmei a foci és a színház

Egyhetes szabadságát töltötte Pécsett Szepesi György, a Magyar Rádió főmunkatársa. Pihenni jött, de szinte minden napra jutott valami program. Az estéket azonban a színházban töltötte, mert Szepesi a „labdarúgás szerelmese" köztudottan a színház szerelmese is.

— Bárhol, bármilyen színházzal rendelkező városban járok, akár itthon, akár külföldön, a programot mindig igyekszem úgy megtervezni, hogy abba a színház is beleférjen — mondja.

— Milyen benyomása alakult ki a pécsi társulatról?

— Az első, ami igen megfogott, a színházi fegyelem, a fegyelmezett előadások. Nem volt a színpadon semmi felesleges mozdulat, s ami külön meglepett, mind a Hoffmann meséi, mind a Zóra előadásán, a tömegjelenetek kidolgozottsága, a tömegek precíz „működése". Persze mindezen túl — s ezt nem udvariasságból mondom — egészében, maguk az előadások nagyszerűek voltak.

— Sárospataky István személyében ismét egy fiatal írót ismertem meg. Nagyon tetszik az a törekvés, hogy fiatal, tehetséges szerzők színpadot kapnak Természetesen Pécsett nem lehet kihagyni a balettet sem. A „Balettek fehérben" előadása is bebizonyította, hogy nem hiába világhírű az együttes. Uhrik Dóra művészete egyszerűen lenyűgözött.

— Külföldi útjai során melyek voltak a legemlékezetesebb színházi élményei?

— Volt az életemben egy olyan szakasz, mikor „hivatalból" tudósítottam színházi eseményekről. Igen emlékezetes számomra a Royal Festival Hall megnyitásáról adott közvetítés 1953-ban. Annál is inkább, mert ez egybeesett az angol—magyarral, a legendás 6:3-as magyar győzelemmel. Aztán a Bécsi Operaház háború utáni első előadásának, a Figaró házasságának közvetítése, a Párizsi Olimpia Színpad-ról adott közvetítés 1956 júniusában. És természetesen számtalan olyan színházi élmény, előadás, melyen „csak nézőként" vettem részt — Leningrádtól New Yorkig...



T. Simon István



Svábbál Pécsett

50000 németajkú Baranyában Az első bál a lovardában

Jujujuj... Ajajaj... hoplapla... Nehéz dolog ezután számokkal folytatni egy báli tudósítást, mégis megkísérlem, miután ebben az igazán vidám és felszabadult hangulatban is sikerült szót érteni Becker Antallal, a Magyarországi Németek Demokratikus Szövetségének titkárával:

— Az országban 220 000 németajkú él, közülük 50 ezren Baranyában..., talán ezért is ilyen nagy a pécsi sváb-bálok sikere... Ez volt az idén az országban az első, Pécsett is rendezünk még kettőt ezen kívül — de jegyet már nem kapni rá...

Áll a bál. Az isten tudja hányadik, Becker Antal is csak arra emlékszik, hogy valamikor hatvankettőben a lovardában rendezték az elsőt... A lovarda nem volt praktikus és kényelmes, de nagy volt, most az Olimpia praktikus és kényelmes — de kicsi. Szombaton háromszázötvenen mulattak ott és még kétszer háromszázötvenen jelentették be magukat, a következő mulatságokra...

Farmernadrág, fejkendő, pöttyös ruha, jäger-viselet, fehér ing és garbó, csodálatos szemű lány félig matróz-öltözékben, nemes prémes belépős hölgy...

Áll a bál. Az étteremben Krachenfelzet Sebestyén zenekara fújja a talpalávalót, az Olimpia eszpresszóban pedig Szécsei János zenekara keveri igen harmonikusan a beat-et a folklór muzsikával és a „németes beütésű" tánczenével. A fiatalabbak ide — mármint a presszóba — az idősebbek oda vándoroltak inkább —, végül is mindenki megkapta a magáét...

Áll a bál.

— Sprechen Sie Deutsch?

— Mi van?

— Sprechen Sie Deutsch?

Ja...

...Ja persze ez a Lőrinc, a pécsi rádió német szekciójának riportere... pardon...

Érdekes módon a kollégámnak a jelenlévők körülbelül egynegyede köszönt. Erb Jánosnak hívják... Erb Jánosnak... és fotóriporter...

— D. Kónya —

Újabb zenés darab...

A Lokomotiv GT — Komlón

Fiatalodott az együttes...



Most jöttek Amerikából. Eredetiben is átélhették a Képzelt riport egy amerikai popfesztiválról körülményeit. Pár hónapja az országot járják, lehet ezeket a fellépéseket bemutatkozásnak is nevezni, hiszen új taggal gyarapodott az együttes: Karácsony János gitáros személyében, aki Bartha helyébe lépett, mivel ő úgy gondolta, jobban jár, ha Los Angelesben marad. Terveikről, nagylemezeikről és a változásukról az együttes vezetőjét Laux Józsefet kérdeztem meg.

— Remélem nem mondják azt, hogy az együttesre nem vet jó fényt a Bartha „ügy", nekünk semmi közünk hozzá, mondhatom, hogy jobb gitárost szereztünk, és jobb énekest Karácsony személyében, aki a Generáltól jött át hozzánk. Fiatalítottuk az együttest vele.

— Melyek voltak a legsikeresebb számaik?

— Főleg azok, amelyek Kovács Kati nagylemezének számai: a Szólj rám ha hangosan énekelek, valamint az Eső és én című dalok.

— Mikor jelenik meg új nagylemezük a Kovács Katién kívül?

— Már dolgozunk rajta, talán márciusra lesz belőle valami. Ha ezt a turnét befejezzük, visszatérünk a Vígszínházba, ahol a „Popfesztivált" csináljuk. Tervbe vettük egy új zenés darab megírását, reméljük lesz akkora sikere mint az előzőnek.

— Befolyásolja-e zenéjüket a sok külföldi turné?

— Nem kétséges. Kint Amerikában úgy beszéltek rólunk, mint a „fekete magyarokról" — vagyis, hogy hasonlít a zenénk a négerekéhez. Ennél nagyobb elismerés nem is kell. Volt amikor megtréfáltak minket kint, legalábbis mi úgy vettük. Telefonon megkerestek, hogy pár szót mondjak az együttesről, közben pedig egyenesen ment az adás a rádióba.

— Milyen érzés végre itthoni közönség előtt játszani?

— Nagyon jó. Örömmel fogadnak minket, úgy érzem lesz és van is sikerünk. Szombaton még Baján léptünk fel, vasárnap Komlón, hétfőn pedig már Zalaegerszegen leszünk.

Bódy Ágnes

KAPOSVÁR

A Dorottya nyitásra készül

A Dorottyát Kaposvár legöregebb, s legújabb vendégfogadóját szilveszterkor még csak kívülről nézhették a város lakói. Nyitására bezárása — 1790 — óta több határidőt is kitűztek. A legújabb februárra szól s az előkészületekből ítélve ez már végleges.

Az új gazda, a Pannonia Szálloda és Vendéglátó Vállalat felvette már a személyzet nagy részét is. A szálloda szobáiban már ott a berendezés, s a hátsó termek is tele vannak bútorral. Az étterem, az ételbár, a söröző, a bár és drinkbár székeit, asztalait még kartonpapír védi. Az átalakítás — az új bútorokkal együtt — körülbelül ötvenmillió forintba kerül.

Nemcsak arra törekedtek, hogy helyreállítsák a régi épületet. A század eleji hangulatot igyekeztek megőrizni, úgy, hogy a vendégek kényelmét és a személyzet munkáját korszerű eszközök szolgálják. Az 1911-ben elkészült Hotel Turul pihenőhely volt a városban. Délelőttönként újságot olvastak, beszélgettek itt egy pohár bor vagy kávé mellett az emberek. Az épület szerkezete alapvetően most is meghatározza az egyes termek funcióját. Ezek a termek azonban a ma ízlésének megfelelően kaptak tapétaborítást, bútorokat. S a felújított vendégfogadó neve megint változik. Korábban Pannóniának akarták keresztelni, de az ötletet elvetették. Szóba került a szép fekvésű táj, a Zselic is. Végül a Csokonai teremtette, csinosnak éppen nem mondható Dorottyáról kapta a nevét, „mert a női név mindig szerencsét hoz egy szállodának".

— Ennek az „öreglánynak" a kora megmaradt. Fiatalítani eredményesen aligha lehetett volna. De a ráncokat eltüntettük.

Az újságíró még sörözött a régi Béke — bezárása előtt így hívták — öreg asztalai mellett. Most megelepődve veszi tudomásul, hogy sokkal nagyobb ez az épület, mint amekkora a képzeletében élt. Nem járt még a nagyteremben, s csodálja a hófehér falakat, a terem hangulatát és élvezi szinte stúdiószerű csendjét.

Az épület 28 ezer légköbméter. Akkora, mint a budapesti Olimpia Szálloda. Ezt a folyosólabirintussal teli épületet a Somogy megyei Állami Építőipari Vállalat decemberben műszakilag átadta. Az építők után legalább húsz vállalat munkásai dolgoztak a házban. Ütemes, gyors munka folyik a nyitás előtt, de sok még a tennivaló. Az épület mögött, a régi platánok alatt is eltűnt a szemétdomb. Apró bokszok kerültek ide, s ha ismét lombot öltenek a fák, megnyílik a Dorottya sörkertje. Ez újabb színfolt lesz a városban.

Hét csapatról – röviden

Az NB III. tavaszi idénye előtt

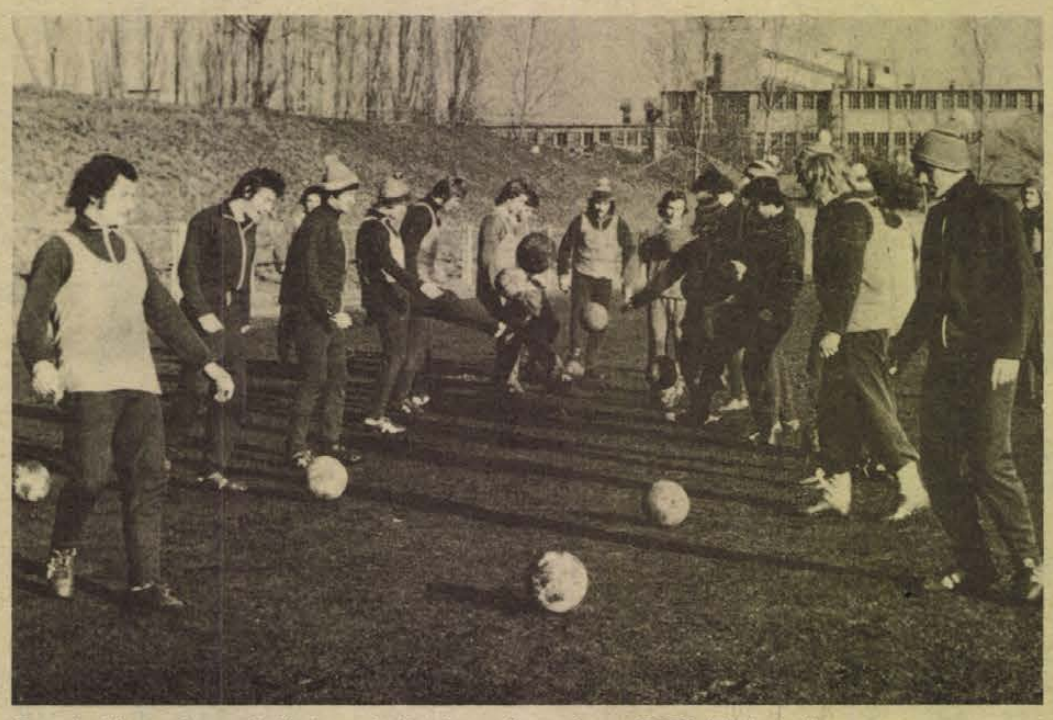

Bemelegítés után technikai gyakorlatokat végeznek a PVSK labdarúgói.

Arató László felvétele.

Jól mutatkozott be ősszel az „új" NB III. A nemzeti bajnokság létszámában végrehajtott csökkentés talán itt éreztette legjobban jótékony hatását. Magasabb színvonalú lett a bajnokság, több lett az érdekes mérkőzés. Tömör a mezőny, sok az egyforma képességű csapat, tavasszal nagy lesz a „hajtás" a pontokért. Külön öröm, hogy a táblázatot három pont előnnyel, 28 ponttal a PVSK vezeti. A többi csapatok helyezései — emlékeztetőül: Táncsics 6. 20 ponttal, Véménd 8. 20 ponttal, Siófok 11. 17 ponttal. Mázа-Szászvár 12. 17 ponttal, Szigetvár 16. 16 ponttal, K. Vasas 19. 14 ponttal.

Lássuk mit mondtak az edzők, mit jelentettek tudósítóink, milyen tervekkel, hogyan készülnek a csapatok a bajnoki rajtra.

Kaposvári Táncsics

Ősszel a csapat csak részben váltotta valóra a vele kapcsolatos elképzeléseket. A tavalyi gárdából Török, Potyók, Boromissza, Mezei, Mészáros még a gólerős Papp Géza leszerel s tavasszal már nem játszik a kaposváriaknál. A Táncsics heti hat edzéssel készül. A két edző: Váradi Lajos és Zsoldos László — utóbbi a tartalékok szakvezetője — könyörtelenül megköveteli az előírtakat. Számítanak néhány új játékosra is a Táncsicsnál, akik az induló Somogyi Néplap Kupában februárban mutatkoznak majd be.

Siófoki Bányász

A Balaton somogyi fővárosában magasra emelték a mércét. Heti tizenkét edzést tartanak. Két edző „gyötri" a készülő labdarúgókat. Papp Gyula edző munkáját Fehér László segíti. A betegek már mind felgyógyultak. Dróth, Szilágyi, Bihari meg Fiath már együtt dolgozik a 24 tagú kerettel, amelyben néhány ifi is behívót kapott. Ott van a keretben Bakó is a volt babócsai csatár, ott lehet akár a kezdő 11-ben is.

Kaposvári Vasas

Húsz játékos jelent meg a Vasas első idei edzésén. Hadi, Laczkovics, Fülöp meg Kiss Andor hiányzott. Az ifik közül Kovács, Böjtös meg Árok edz az első csapattal. A jó kezdés után a csapat az utolsó helyre csúszott. Ennek ellenére — részben a kedvezőnek tűnő sorsolásban is bízva — reménykednek a Vasasnál, hogy elkerülik a kiesést.

Mázaszászvári Bányász

— A 20-as keretben nincs változás, jelenleg napi egy edzést tartunk. Három hét múlva játsszuk az első edzőmérkőzést, majd részt veszünk a DN Kupán. Nagyon fel kell készülnünk a tavaszi idényre. Nehéz helyzetben vagyunk, némi előny, hogy tízszer játszhatunk itthon. A játékosok becsületesen, fegyelmezetten készülnek, minden tőlünk telhetőt megpróbálunk és bízom, hogy elkerüljük a kiesést — mondta Stepan Tibor edző.

Véméndi Tsz SK

— A csapat sok gólt kapott az ősszel, ezért át szeretnék térni a 3—3—4-es felállásra. A sok mozgásos játékot gyakorolni fogjuk az edzéseken és az edzőmérkőzéseken. Most heti öt foglalkozás van, de fokozatosan nő a terhelés. A téesz már készíti számunkra a technikai segédeszközöket, rugófalat és hasonló dolgokat. A 22-es keretben több fiatal van, Rózsahegyit viszont kiadtuk Vajszlóra. Jó játék, nagy akarat és lelkesedés kell, hogy a csapat a középmezőnybe végezhessen — nyilatkozott Tárcza Zoltán edző.

Szigetvári VSZSE

A központi előírásokat pontosan betartva, heti öt edzéssel készülünk. Elsősorban egy megfelelő játékstílust igyekszünk adni a csapatnak, de az erőnléti és technikai dolgokkal is sokat kell foglalkoznunk. A keretben egy új fiú van: Czakó Dorogról. El akarjuk kerülni a kiesést, ezen túl minden jobb helyezés csak ráadás lenne — tájékoztatott Szőke József, a csapat edzője.

Pécsi VSK

— 30-án kezdtük el a felkészülést, hétfőtől a napi egy edzésről áttérünk a napi kettőre. Ekkor lesz tulajdonképpen az igazi intenzív munka. A keretbe bekerült 3—4 saját nevelésű tehetséges ifista játékos, a volt beremendi Tóth és remélhetőleg februártól már nálunk edzhet Kresz Siklósról illetve Mács és Papp a Steinmetz SE-ből. Szeretnénk nagyon komolyan dolgozni, minden szempontból többet nyújtani mint tavaly. Az őszi első hely kötelez bennünket, szeretnénk az élen maradni, bár ez nagyon nehéz lesz — vélekedett Lendvai Miklós.

Kézilabda teremkupa Szekszárdon

Január 12. és február 9. között negyedik alkalommal kerül megrendezésre Szekszárdon a Téli Kupa kézilabda terembajnokság. Vasárnap a verseny első napján a Zrínyi utcai tornacsarnokban megkezdődött a küzdelemsorozat, ahol 6 férfi és 5 női csapat lépett pályára. A terembajnokság első fordulójának mérkőzései színvonalas, helyenként élvezetes küzdelmet hozott. Részletes eredmények: *Nők:* Szekszárdi Bőrdíszmű—Sz. Bőrdíszmű II. 24:4. Simontornyai BTC—Sz. Vasas 18:12. Mőzs—Sz. Kórház 18:1. *Férfiak:* Sz. ITSK—Mőzs 16:31. Sz. Szöv. SK I.—Sz. Szöv. SK II. 16:25. Simontornyai BTC I.—Simontornyai BTC II. 20:21.

F. L.

Visszatér-e a k. o.-király?

Papp László: szeretnék nyugodtan aludni

Tudtam addig is, de Madridban értettem meg igazán, milyen népszerű ember Papp Laci. Feledhetetlen verseny volt. A döntőben háromszor csendült fel a magyar himnusz — Gedó, Badari és Kajdi tiszteletére —, s dobogóra állt az ezüstérmes Botos, s a bronzérmes Orbán László is.

— Csodálatos, amit Papp csinált — mondta a harmincas évek világhírű profi boxolója, a nehézsúlyú Max Schmeling legnagyobb ellenfele, Paulino, a baszk favágó. — Nem is tudom, Papp versenyzőnek, vagy edzőnek nagyobb . . .

Laci . . .? Boldog volt — és mértéktartó.

— Ez még nem az igazi, többet is tudnának a fiúk . . .

Adler Zsiga bácsi az örök elégedetlen, rábólintott. Nem ünnepelni kell, hanem dolgozni. És ez a csodálatos páros, az Adler—Papp duó dolgozott — és dolgoztatott. A Szabadság-hegyen csattogtak a fejszék, ha favágás volt műsoron, s csattogtak a kesztyűk, ha öklözést vezényeltek. Az eredmény? 1969-ben a bukaresti Európa-bajnokságon 2 arany, két év múlva Madridban három, 1973-ban, Belgrádban egy. A müncheni olimpián Gedó aranyat, Kajdi és Orbán ezüstöt, Botos bronzot nyert.

A sikerek mellett, persze, az intő jelek is.

Papp Lászlónak sok volt az irigye. Vitatták szaktudását, semmibe vették utasításait, mondván, ők jobban értenek hozzá . . . Nyílt titok, hogy Papp rengeteget háborúskodott a szövetséggel, a klubokkal, nem a saját, hanem a sportág érdekében. A havannai világbajnokság után betelt a pohár.

— Féltem a VB-től — mondta —, tudtam, hogy nem lesznek nagy eredmények. Sajnos, igazam lett. A VB végül óriási csalódást hozott. Még nagyobbat, hogy a balsikerekért egyedül engem hibáztattak. Senki mást. A klubokat sem, ahol pedig több esetben utasításom ellenére dolgoztak a versenyzők, s ahonnét elégtelen állapotban jöttek a válogatottba.

Papp László a VB után töprengett, végül úgy döntött, marad, hátha megváltoznak a körülmények. Nem történt semmi, s 1974 novemberében hivatalos levelet küldött az Országos Testnevelési és Sporthivatalnak, közölve, hogy január 1-el lemond a vezető edzői tisztségről.

— Mit válaszoltak a levélre?

— Semmit — mondta Papp, — máig egyetlen sort sem . . .



Csalódott, fáradt, szomorú ember a k. o.-király.

— Kevés embernek adatik meg, hogy azt csinálja, amit szeret. Én a kevesek közé tartoztam. Imádom az ökölvívást, mint versenyző és mint edző is igyekeztem mindent, magánéletemet, családomat alárendelni a sportág érdekeinek, teljesíteni, amit vállaltam. Amíg öklöztem, s egyedül néztem farkasszemet az ellenféllel, ez sikerült is. Rendszerint győzni tudtam. Az edzői pálya más. Az ember nem is hinné, mennyi a gáncsoskodás, övön aluli, alattomos ütés.

— Most is hajlandó lenne békülni, visszatérni?

— Ha hívnak, s ha garantálják, hogy rend lesz a sportágban, igen.

Rend? Először is: legyen szövetség, mert pillanatnyilag a MOSZ-nek sem elnöke, sem főtitkára nincs. A klubok támogassák a válogatott szakvezetőinek munkáját, az edzők dolgozzanak úgy a rájuk bízott versenyzőkkel, hogy a válogatott minden esetben felkészült, fizikailag és lelkileg is a nagy feladat hullámhosszára hangolt ökölvívókat kapjon. A szövetség úgy állítsa össze a hazai és nemzetközi versenynaptárt, hogy a viadalok szolgálják a folyamatosságot, a versenyzők fejlődését, fokozatosan állítsák megfelelő erőpróba elé a tehetségeket és a kiforrott öklözőket.

— Ha így lenne, visszatérnék. De — egyelőre még semmi sem történt, — mondta Papp. — Az utóbbi hetekben, hónapokban már annyira elmérgesedett a helyzet, hogy képtelen voltam nyugodtan aludni. Idegileg halálosan kimerültem, pihennem kell.

Vincze Jenő

a monitor mellől

Muhammad Ali Joe Bugner ellen

Cassius Clay, azaz Muhammad Ali (ki tudja melyik nevét használja szívesebben) állítólag mégsem akar visszavonulni. Az emlékezetes Foremann elleni mérkőzés előtt kijelentette, bármi lesz is az összecsapás eredménye, abbahagyja a boxolást.

Azóta persze eltelt már egy kis idő és lehiggadtak a mesterségesen felszított kedélyek. Csak a zaireiek panaszkodnak, akik állítólag 4 millió dollárt fizettek rá a szervezésre, miután az utolsó pillanatban több amerikai televíziós társaság mondta le a közvetítést, így a tervezett félmillió dollár helyett ennél jóval kevesebbet, mindössze 33 ezer dollárt szedtek be.

Az ilyen bundaízű meccseknél nemcsak a szorítóban és annak környékén dől el egy mérkőzés. Az ilyen számokat ugyanis elég bonyolult mégcsak figyelemmel is kísérni, nemhogy ellenőrizni. Állítólag csak az „év üzletembere", Ali barátunk járt jól, aki nettó másfélmilliót kasszírozott, míg legyőzött ellenfele tiszta bevétele alig érte el a félmillió dollárt. Igaz, hogy a találkozó előtt olyan megállapodás született, hogy függetlenül a győztestől, 50—50 százalékos arányban osztoznak.

Egy biztos: revizor legyen a talpán, aki a profi ökölvívás üzleti labirintusaiban kiismeri magát!

Az újdonsült világbajnok — most már biztos, mégsem akasztja szegre a box-kesztyűjét. Rövidesen megmérkőzik az Európa-bajnokkal, a magyar származású Joe Bugnerral, akit egyszer már minden nehézség nélkül legyőzött, hogy azután újból a kötelek közé lépjen, ezúttal ismét Foremannal, aki élni kíván a visszavágó lehetőségével. Második összecsapásuk a bennfentesek szerint már nélkülözni fog minden találgatást, gyanúsítást és valóban tétre fognak öklözni. A zairei deficit ellenére egészen biztos találnak majd vállalkozót, aki hajlandó lesz az összecsapást lebonyolítani, mert cirkusz ide, cirkusz oda, nem lehet elvitatni, hogy mind Clay, mind pedig Foreman nagyszerű ökölvívók, még akkor is, ha jelenleg tudásukat velük együtt sokan mások is kamatoztatják.

*

Néhány héttel ezelőtt meglepetéssel olvastuk az újságokban: a birkózó CSB küzdelmei során ismét szőnyegre lép világ- és olimpiai bajnokunk, Hegedüs Csaba. Azóta persze kiderült, hogy a kacsa csupán taktikai fogás volt, hiszen elmaradt a szőnyegrelépés. Csak azok bánkódtak, akik a szenzáció reményében végül is hiába mentek ki a Játékcsarnokba.

Az új év azonban egészen biztosan meghozza a rég várt eseményt. Hegedüs Csaba teljesen egészséges, orvosai és edzői szerint kitűnően bírja a megterhelést. Jelenleg rokoni látogatáson az Egyesült Államokban tartózkodik, hazajövetele után azonban már csak egy cél van: Montreál. Közben végzi a jogtudományi egyetem második évfolyamát, hiszen nemcsak a mérkőzésekre, az életre is készülni kell. Bízunk benne, hogy mindkét területen zavartalan lesz a századik magyar olimpiai bajnok felkészülése!

*

Tavaly rendeztek első ízben az öregfiúk részére teremfoci tornát a tv kameráinak jelenlétében. Idén folytatódik a sikeres kezdeményezés, ezúttal is Miskolc a házigazda. És a szereplők? Érdemes néhány nevet felsorolni: Mátrai, Mészöly, Buzánszky, Novák, Szojka, Rákosi, Nemes, Raduly és a többiek biztos megcsillogtatják majd mindazt, amiért nem is olyan régen még lelkesedtek a szurkolók. Érdekesnek ígérkezik négy női labdarúgó csapatunk kupaküzdelme is, ugyancsak a képernyőn. A miskolci programba tartozik még a péntek délutáni női kézilabda mérkőzés, melyet a magyar és a bolgár bajnokcsapatok vívnak a BEK legjobb négy együttese közé kerüléséért.

Jó szórakozást!

Szőnyi János

centrum

20 %

visszatérítés

Minden női, férfi és gyermek télikabát,
bakfis blúz, alj, pantalló,
baby orkán overál,
női divattáska,
műanyag asztalterítő.

CENTRUM ÁRUHÁZ

CENTRUM HÉTFŐ!

Január 13.

hétfő







Az év sportfotói. Kapu előtt — Akrobatika a sportpályán — Verseny a labdáért.

(Soós Mihály és Szokolai István felvételei.)

A VILÁG SPORTJA

● LAGOS: A Nigériában túrázó nyugatnémet Bor. Mönchengladbach labdarúgó csapata 30 000 néző előtt meglepetésre 3:1 (1:1) arányban vereséget szenvedett a hazai kupagyőztes Enugu Rangerestől.

● **MOSZKVA: A kazahsztáni Karagandában a 20 éves szovjet Alekszandr Grigorjev 221 cm-es eredményt ért el a férfi magasugrásban — fedettpályán.**

● CLAREMONT: A Track and Field World amerikai atlétikai szaklap 1974 legjobb atlétájának a lengyel világcsúcstartó és Európa-bajnok Irena Szewinskát tette az első helyre 29 szavazattal, 157 ponttal — 25 ország 36 sporttudósítójának szavazása alapján. — A második helyre a nyugatnémet Rosemarie Witschas került 5 szavazattal, 57 ponttal, 3. pedig az ugyancsak nyugatnémet Ruth Fuchs 2 szavazattal, 42 ponttal.

● **GARMISCH PARTENKIRCHEN: A nyugatnémet műkorcsolyázó bajnokság párosversenyét a Corinna Halke, Eberhard Rausch kettős szerezte meg 7 helyezési számmal 105,62 ponttal, 2. Schneider, Pulcer 17 hsz., 99,15 pont, 3. Beck, Stahl 18 hsz., 98,07 pont.**

● BISHOPS STORTFORD: Nemzetek közötti válogatott gyeplabda mérkőzésen Anglia 1:0-ás félidő után 2:2 arányú döntetlent ért el Malaysia ellen.

● **GÖPPINGEN: Nemzetközi kézilabda mérkőzésen az ex Európa Kupa győztes nyugatnémet Göppingen 17:17 (8:7) arányú döntetlent ért el a román Steaua Bukarest ellen.**

● SAN FRANCISCO: A nemzetközi női teniszverseny döntőjében, a 75 000 dolláros Virgina Slims tornán Cris Evert 6:1, 6:1 arányban győzött Billie Jean-King ellen.

● **SAPPORO: A 90 m-es sáncon 47 versenyző részvételével nemzetközi síugró versenyt rendeztek. A győzelmet az olimpiai bajnok japán Yukio Kasaya szerezte meg 242,2 pontos eredményével (105 és 108 m) ugrásával. A 2. helyen a finn Rautionaho végzett 231,5 ponttal (102, 107 m) harmadik az ugyancsak japán Sawada lett 234,7 ponttal (101,5, 100 m).**

● BUENOS AIRES: Buenos Airesben magyar idő szerint éjfél körül végetérő Forma—1 autós világbajnokság 1975. évi első futamára lebonyolították a kötelező edzést. A 15 versenyből álló Grand Prix sorozat az argentin viadallal rajtol. A 23 résztvevő közül a legjobb köridőt a francia Jean Pierre Jarier érte el, Uop Shadow gépkocsiján 1:49,21 perces idővel a közel 6 km-es pályán, így ő kapta az első rajthelyet. A további sorrend az élen Pace (brazil) Brabham BT 44, Reutemann (argentin) Brabham BT 44, Lauda (osztrák) Ferrari 312 B4, Emerson Fittipaldi (brazil) McLaren M 23.

Világ proletárjai, egyesüljetek!

hétfői Dunántúli Napló

Az MSZMP Baranya megyei Bizottságának lapja

Főszerkesztő: **Mitzki Ervin**

Főszerkesztő-helyettesek: **Báling József és Békés Sándor**

Szerkesztőségi ügyelet 8—20 óráig 10-053, 20 óra után 15-726.

Kiadja a Baranya megyei Lapkiadó Vállalat

Felelős kiadó: **Braun Károly**

Szerkesztőség és kiadóhivatal: 7601 Pécs, Hunyadi út 11. sz. Telefon: 15-000, 15-762, 15-852, 15-245, 15-264 Telex: 12-320

Készült Saphir 96-os ofszet rotációs eljárással Pécsi Szikra Nyomda 7621 Pécs, Munkácsy Mihály u. 10. Tel.: 13-177, 13-696. Telex: 12-211

Felelős vezető: **Melles Rezső**

Terjeszti a Magyar Posta Indexszám: 25 054

hétfői DN sport

Hárman a huszonháromból

Javában alapoznak már a PMSC labdarúgói. Ez az az időszak, amikor senki sem irigyli a játékosokat. A futások hosszát ezer méterekben mérik, az edzésidőt pedig órákban. A piros-feketék huszonhármas keretében három új játékos található. Mindegyikőjük az ifjúsági és a tartalékcsapatban bizonyította, hogy ott a helye az első csapat keretében. Egyelőre még csak a keretében. A több sok mindenen jórészt rajtuk múlik.

Englóner László



1953-ban született. 181 cm magas, 73 kiló. Saját nevelésnek számít, a Pécsi Dózsában kezdett játszani 1969-ben. Először az ificsápatban, majd pedig a tartalékban szerepelt. Lovig Károly volt ekkor az edzője. Ahogy mondta, 1974 sérülésekben gazdag esztendeje volt, hónapokat kellett kihagynia. Év végén mégis bemutatkozhatott az első csapatban. Az Ú Dózsa elleni Téli Kupa mecscsen cserekéntállt be, majd Véménden már kezdő ember volt a hátvédsor jobb oldalán A védelem szinte minden helyén használható, leggyakrabban szélsőhátvédet játszatott vele Kovács edző.

Lutz Jakab

1956-ban született, 183 centiméter magas, 66 kiló, a Széchenyi Gimnázium tanulója. Pécsváradi fiú, ott lett először igazolt játékos. 1971-ben került a Pécsi Sportiskolához, 1974 júliusában a tartalékcsapathoz, majd idén bekerült az első csapat keretébe. Persze ezt megelőzően történt egy és más. Erőssége volt a Rába Kupagyőztes Garami-csapatnak. Érett, sokoldalú középpályás játékára felfigyeltek a szakemberek, bekerült a megyei és az

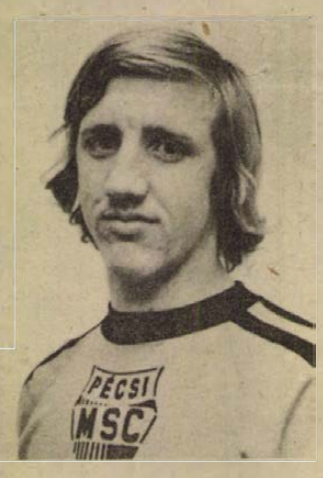

országos vidék ifjúsági válogatottba. A Téli Kupa mérkőzésen kellemes meglepetést okoz a jó játékával, pedig a Videoton, az Ú. Dózsa és a Rába ETO tapasztalt, válogatott játékosai ellen kellett bizonyítania. Kívülről nézve talán neki van a három fiú közül a legnagyobb esélye, hogy tavasszal NB I-es játékos legyen. Délelőtt csak ritkán edzhet — iskolába jár — ezért esténként, mikor a többiek már fürödnek, még túlórázik egy kicsit. Garami edző nagyon jó véleménnyel van róla, társai is becsülik.

Tapaszti János

1955-ben született, 183 centiméter magas, 76 kiló. Döbrögözön kezdett játszani, 1971-ben került a Pécsi Dózsához, Czibulka dr-ról ma is szeretettel beszél. A jól megtermett fiú legszívesebben középhátvédet játszik, de ezen a poszton nagy a versengés. Főként szélsőhátvédként veszik számításba. Szintén a Téli Kupa mérkőzésen mutatkozhatott be hivatalos találkozón a PMSC-ben, balhátvédet játszott, a Rába ellen.



Veszélyes ellenfele volt, Pénzes, aki az elején egy-kétszer megforgatta az újoncot, de aztán Tapaszti kemény szerelései megtették magukét. Megyei majd délnyugati ifjúsági válogatott volt, most került be a keretbe, a taralékcspatból.

Egy-iksz-kettő

A HDN totótippjei a következő hétre:

1. Bologna—Napoli. A Nápoly az első liga legnagyobb döntetlengyártója idegenben. Tavaly Bolognában: 2:2. Most is így lesz? Tippjeink: x, 2.

2. Internazionale—Torino. Jobban hajt a Torino, de nem hinnénk, hogy meglepetést okoz. Tippjeink: 1, x.

3. Juventus—Fiorentina. A Juvének otthon győznie kell. Tipp: 1.

4. Lazio—Milan. A Lazio ismét bajnokságra tör, hazai győzelem vagy döntetlen. Tipp: 1, x.

5. Sampdoria—Cesena. Hátulsók ha találkoznak. Tipp: 1, x.

6. Ternana—Róma. Terniben győzhet a Róma. Tippjeink: 2, x.

7. Varese—Lanerossi. A Varesének győznie kell, ha meg akar kapaszkodni az első osztályban. Tipp: 1, x.

8. Arezzo—Como. A Como feltétlen esélyes az egyik pontra. Tipp: x, 1.

9. Atalanta—Foggia. Az első ligát mindketten megjárt csapatok találkozóján a hazaiak az esélyesebbek. Tipp: x 1.

10. Avellino—Pescara. Tipp: 1.

11. Brescia—Novara. Egyenlő erők, a hazai pálya dönthet. Tipp: 1, x.

12. Reggiana—Genoa. A Reggianát temetnünk kell. Tipp: 2, x.

13. Sambenedettese—Perugia. Figyelmet érdemel a vendégek igen jó idegenbeli mérlege. Tipp: x, 2.

Pótmérkőzések: 14. Taranto—Parma. Tipp: x, 1. 15. Alessandria—Palermo. Tipp: x, 1. 16. Cagliari—Ascoli. Tipp: 1, x.

(—mz—)

Kézilabda DNK

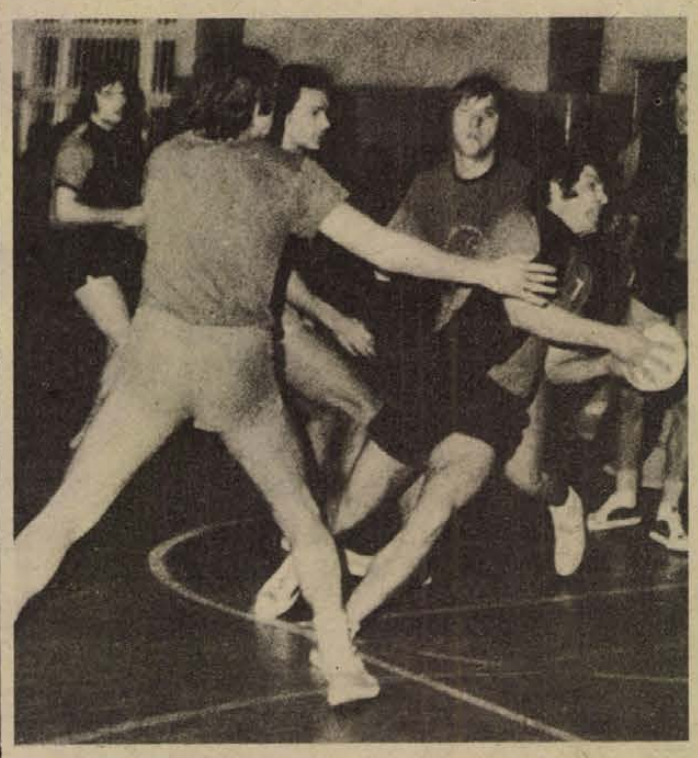

A Tanárképző—Szentlőrinc mérkőzésen szép támadás után bevetődéssel gólt szerez a szentlőrinci játékos.

Arató László felvétele.

Győzelemmel kezdett a kupavédő

Vasárnap reggelre felszerelték a PVSK-csarnokban a labdafogó hálókat, felhúzták a kosárpalánkokat, a Péter—Vajda játékvezetői kettős „felügyelete" mellett kilenc góllal megverte az Építőipari a Széchenyi Gimnázium középiskolás legényeit és ezzel kezdetét vette a 24. kézilabda Dunántúli Napló Kupa első fordulója. A délelőtt folyamán három első osztályú találkozóra került sor. A harmadikon némi meglepetés született. A PMSC-ből átigazolt játékosokkal — Kálóczy, Kiss már játszott, és állítólag Pados is ide tart — alaposan megerősödött kesztyűgyáriak két góllal legyőzték a megyebajnok Bólyt.

A délutáni műsor első meglepetését a Porcelángyár okozta. Simán győzött az egy osztállyal feljebb játszó BTC ellen. Dr. Dombi Tibor, a Porcelángyár edzője elégedett volt és mint mondta, ha Tiszai nem fárad el, még nagyobb arányban is győzhettek volna. A komlóiak két csapatából több ismert játékos hiányzott. Jeszencsák a sportiskolások, Kittl pedig az első csapat edzője lett, Juhász pedig Várpalotára akar menni. A nap főmérkőzésén a tavalyi férfi kupavédő, Siklós nagy küzdelem után győzött a PMSC fiatalok ellen. A találkozó két gólerős játékos párharcát hozta. A siklósi Bender 13, a pécsi Steer 9 gólt dobott.

EREDMÉNYEK:

Férfi I. osztály: Siklós—PMSC 24:22 (13:10). V.: Böhm, Kiss L. Kitűnő mérkőzés, szép gólok. Ld.: Bender (13), ill. Steer (9). Tanárképző—Szentlőrinc 19:18 (9:11). V. Kisgadó, Kötzián. Megérdemelt főiskolás győzelem. Ld.: Pösch (7), illetve Varga (10). Kesztyűgyár—Bóly 19:17 (9:9). V.: Berkes, Raus. A második félidei jobb játékával győzött a Kesztyűgyár. Ld.: Cserepes (5), ill. Burai (7). Komló B—Komló A. 27:24. (14:14). V.: Radnai, Róth. Békés házi rangadó. Ld.: Zacommer (8), ill. Klangár (11).

Női I. osztály: Tanárképző—PEAC 17:7 (8:2). V.: Kisgadó, Kötzián. Jó formában játszott a Tanárképző. Ld.: Tilinger (8), ill. Kissné (7). Porcelángyár—BTC 14:9 (8:6). V.: Radnai, Róth. Ötletesebben játszottak a porcelángyáriak. Ld.: Sztranyák (4), ill. Gál (2), Éles (2). Kesztyűgyár—Komlói Carbon 11:9 (4:6). V.: Böhm, Kiss. Színvonalas mérkőzés. Ld.: Jakab (4), ill. Daun (4).

Férfi II. osztály: Kesztyűgyár—Mecseknádasd 17:16, Sportiskola—Istvánakna 14:11. Tanárképző II.—Műszaki Főiskola 26:17. PEAC—PMSC II. 10:8.

Női II. osztály: Cserkút—Tanárképző II. 16:9. Sellye—Bóly 20:7, Sportiskola II.—Műszaki Főiskola II. 21:15.

Ifjúsági fiú: Tanárképző—Vegyipari 15:13. Siklós—Szentlőrinci ÁFÉSZ 18:11.

Középiskolás fiú: Építőipari—Széchenyi 17:8. Leöwey—506 ITSK 20:15. Nagy Lajos—508 ITSK 12:12. Szentlőrinci ÁFÉSZ—Szentlőrinc 23:17.

A VOLÁN 12. SZ. VÁLLALAT, PÉCS, KOMLÓI ÜZEMEGYSÉGE

autószerelőket és segédmunkásokat keres felvételre

Jelentkezés: Komló, Autósvölgy.

Világ proletárjai, egyesüljetek!

Dunántúli Napló

XXXII. évfolyam, 13. szám
1975. január 14., kedd
Ára: 80 fillér

Az MSZMP Baranya megyei Bizottságának lapja

A státusz és presztízse

A státusz többértelmű latin szó. A szociológiában az emberi magatartás megnyilvánuló, tapasztalható ismérveinek, jegyeinek a foglalata, valamilyen elrendezett együttese. Ismerkedjünk meg ez utóbbi értelmével kissé közelebbről.

Státusz-ismérvvé lehet az ember bármely tulajdonsága, amely őt más emberektől megkülönbözteti. Nyilvánvaló, hogy számtalan ilyen tulajdonságot tudunk említeni. Az egyszerűség kedvéért ezeknek hagyományosan három nagy mezejét szokás elkülöníteni. Az első „mezőn" olyan jegyeket találunk, amelyeket az ember önmagában, mondhatnánk: önmagához vett viszonyában mutat fel. Ilyen az életkor, a nem, a bőr színe, a végzettség, a végzett munka jellege, a jövedelem stb., de ide sorolandók olyan vonások is, mint az öltözködés, a „kinézet", a megjelenés, a modor, vagy pl. az elő- és utónév hangzása! Másodsorban az emberi magatartás olyan jellemzőit szokás kiemelni, amelyek azt a viszonyt jellemzik, amelyben az ember más egyénekhez, csoportokhoz és szervezetekhez kapcsolódik. Ilyen a szolgálati és a társas érintkezési kör, a családi állapot, a hatalom mint döntési, befolyási jogkör, vagy a függőség-függetlenség viszony — és így tovább. A harmadik csoportba azokat az ismérveket sorolhatjuk, amelyekhez — mint emberi magatartás-jegyekhez — az ember másoknak maga felé tanúsított viselkedése révén jut. Ilyen az elismerés, a tisztelet, a tekintély.

Ezeknek az ismérveknek a száma csaknem korlátlanul tovább szaporítható. Sokkal izgalmasabb azonban az a jelenség, hogy koronként, társadalmanként bizonyos emberi magatartásjegyek — tehát státusz-ismérvek — egymáshoz rendelődnek. Mondhatnánk, hogy a társadalom megköveteli, elvárja bizonyos státuszjegyek összekapcsolódását.

Az NSZK-ban készült szociológiai felvételek dokumentálják, hogy ott egy orvos — legyen bármennyire is tehetséges, szakképzett — rossz orvosnak számít és elkerülik a páciensek, ha „csak" Opelen jár. S ezen a példán már értelmezni tudjuk a szorosan idevágó presztizsjelenséget: abban az esetben, ha bizonyos státusz-ismérvek együtt fordulnak elő és úgy „felelnek meg" egymásnak, ahogy az társadalmilag elvárt, akkor a társadalom megbecsüléssel, pozitív megítéléssel — presztizzsel — látja el ezeket.

Következik a mondottakból az is, hogy az egyén — mondhatnánk — szakadatlan igyekvésben van, hogy státusz-ismérveit, státusz-összetevőit összhangba hozza. Olyan összhangba, amely megfelel a társadalmi elvárásoknak és pozitív megítélést, magas presztizst vív ki. Természetes emberi törekvés ez, amelyet a konformitás, a jó értelemben vett konformmá-válás kifejezéssel is szoktunk jelölni. Ismeretes persze, hány szélsőséges, komikus — és néhol tragikus — helyzet jön létre az ember azon igyekvéséből, hogy „felhúzza" magát a társadalmi elvárások (gyakran rosszul értelmezett, félreértett, gyakran túlontúl komolyan vett) szintjére. Nyersen fogalmazva: ilyen helyzet, amikor valakinek van pénze, de kulturálatlan. Következésképp vásárol magának státusz-ismérveket: drága képeket, könyvtárat, meghív „művelt" embereket. Kompenzálhatja (ellensúlyozhatja) helyzetét, ennek esetleges feszültségeit azzal is, amit a szociológia „hivalkodó", pazarló fogyasztásnak nevez.

Hasonlóképpen groteszk — ha nem groteszkebb — az a jelenség, amikor valaki magas pozícióhoz, „nagymenő" társas érintkezési körhöz, megkülönböztetett megbecsüléshez jutva — elvál házastársától és újra házasodik. Megint csak a státusz-ismérvek összhangba hozásáról van szó: az „asszony" — például — állandóan „otthon ült", „elmaradt" a világtól, ráadásul meg is öregedett, tehát — lecseréljük. Megfelelést kell teremteni a státuszjegyek között, oly módon kell őket homogenizálni (egyneművé tenni), ahogy azt a társadalom — illetve ennek az a szelete, az a struktúrája, amelyben az egyén él — megköveteli.

A „társadalom" persze nem ilyen kíméletlen, hiszen a státusz-összetevők homogenizálása irányában legfeljebb egy normatív, erkölcsi nyomást fejt ki, ám — s ez az, ami a szociológia szempontjából napjaink társadalmában különösképpen izgalmas — ez a „nyomás" gyakran a legkülönfélébb útvesztőkbe sodorhatja az embert, gyakran patológiás helyzetekbe kényszerítheti a kellő önállósággal, személyiség-autonómiával nem rendelkezőket. Ismeretes például, hogy olyan marginálisnak mondható tulajdonság, mint a bőr színe, szintén státusz-ismérvvé válhat, és komoly szociális konfliktusokhoz vezethet. Ez persze nem minden környezetre igaz, s ez is mutatja, hogy a státusz-összetevők együttjárása, ennek társadalmi elvárása mindig nagyon is konkrét társadalmi feltételektől determinált (meghatározott), s azok változásával változik, változtatható.

Ebből persze még nem következik, hogy aktív, tudatos társadalompolitikával ne lehetne javítani, teljesebbé tenni az egyén státuszát. A státusz-ismérvek variálásával, bizonyos státusz-jegyek társadalmi hasznosságának és fontosságának szívós és meggyőző, folyamatos demonstrálásával, vonzóvá tételével lehet elérni eredményeket. Gondoljunk arra, hogyan változott bizonyos szakmák presztízse az elmúlt két évtizedben — és hogyan stagnál másoké.

Ismeretes, hogy az utóbbi időben nagy mértékben megnőtt a szolgáltatónak nevezett termelési szektor jelentősége. E szakmáknak nő a presztízse, s ez egy másik, nagyon fontos jelenségre irányítja a figyelmünket: működnek olyan társadalmi presztízs-struktúrák, amelyek bizonyos státusz-ismérvek hiányát — a „szép" munka, sőt, esetleg a nagy kereset hiányát — kompenzálják. Van, aki a kis fizetés ellenére szívesen tanít az egyetemen, az egyetem presztízse miatt. Ebben az esetben a presztízsen keresztül történő ellenszolgáltatás „kiegyenlítő" jellegéről beszélhetünk. A presztízs persze nem „lóghat a levegőben", s ezért éppen a pedagógus-pálya mutatja: a deklarált társadalmi megbecsülés, ha nem jár szélesebb státusz-fedezettel, önmagában csöppet sem emeli az itt dolgozók „státusz-tudatát".

Mindezzel persze csupán felvetettünk néhány problémát, azon igyekvéstől vezetve, hogy a státusz és presztízs szociológiai kategóriáinak használhatóságát és lehetőségeit jelezzük.

Papp Zsolt

Folytatja repülését a Szaljut—4

Folytatja repülését a világűrben a Szaljut—4 jelzésű szovjet tudományos űrállomás, fedélzetén a két szovjet űrhajóssal, Alekszej Gubarevvel és Georgij Grecskóval. A hétfőn délben kiadott közlemény szerint hétfőn, magyar idő szerint 16 órára az űrállomás 288 fordulatot tett a Föld körül, ezek között az utolsó 18-at kozmonautákkal a fedélzetén. Az űrállomás pályaadatai jelenleg a következők: a Föld felszínétől mért legnagyobb távolság 355 kilométer; a legkisebb távolság 342 kilométer; a keringési idő: 91,3 perc; a pálya sikjának az egyenlítő síkjával bezárt szöge: 51,6 fok.

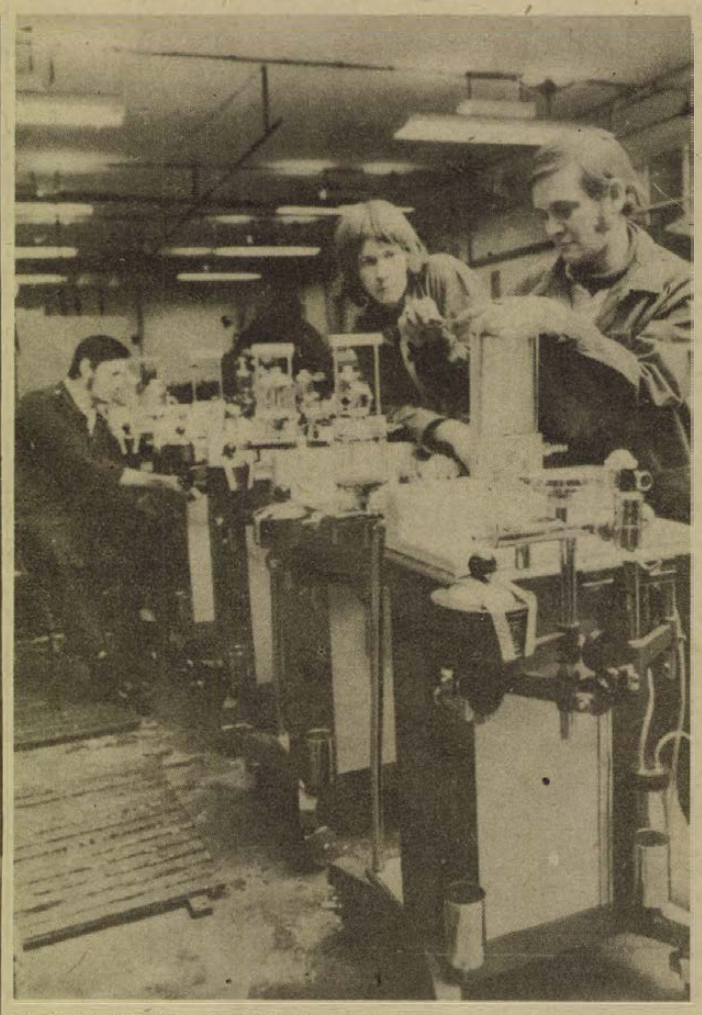

A MEDICOR Művek új középtípusú altató készüléket fejlesztettek ki. Az altatógép gázzal működik és egy-egy palack tartalma négy-öt órás műtéthez elegendő.

Ma: orvosi nagyvizit a világűrben

- **A Szaljut–4 harmadik napja**
- **Sikerült a legfontosabb művelet**
- **Interjú a Szojuz–12 legénységétől**

Az űrhajósok jól érzik magukat, valamennyi fedélzeti rendszer kifogástalanul működik.

A kozmonauták második munkanapjuk folyamán folytatva a kijelölt program végrehajtását, az űrállomás újabb műszereit és berendezéseit helyezték üzembe, illetve csomagolták ki és helyezték üzembe. Továbbá újból megvizsgálták a fedélzeti rendszerek és tudományos berendezések működését.

A Szaljut—4 űrállomáson magyar idő szerint hétfőn reggel 8 órakor ért véget a második munkanap. Délután fél háromig a Szaljut olyan űrpályán halad, amely kívül esik a szovjet rádiómegfigyelő állomások hatósugarán. Ez idő alatt az Atlanti óceánon cirkáló „Szergej Koroljov akadémikus" elnevezésű szovjet kutató hajó követi az űrhajó mozgását, és fogadja az űrállomásról érkező telemetrikus információkat.

Az űrmegfigyelő hajóról a Molnyija távközlési műhold közbeiktatásával továbbítják az információkat a földi irányító központba.

Az új szovjet űrkísérlet szakértők véleménye szerint félreérthetetlenül tükrözi, hogy a szovjet űrkutatás, az amerikaikkal való együttműködés mellett, folytatja saját, önálló útját. Az ember részvételével végzett szovjet kozmikus kutatások fő iránya pedig, — mint ezt a közelmúltban adott sajtónyilatkozatában Vlagyimir Satalov űrhajós vezérőrnagy, a szovjet űrhajósok kiképzési főnöke kifejtette —, „a tartósan működő orbitális állomásokon folytatott munka volt és marad". Idézett nyilatkozatában Satalov nem zárta ki annak lehetőségét sem, hogy a jövő nyárra tervezett szovjet—amerikai közös űrrepülésig esetleg több önálló szovjet űrkísérletet is végrehajtanak. Közülük az első végrehajtása tehát már folyik.

Konsztantyin Busujev professzor, a Szojuz—Apollo program szovjet műszaki igazgatója egy sajtókonferencián szintén óvta az újságírókat annak feltételezésétől, hogy a közös kísérlettel teljesen egybeolvadna a szovjet és amerikai űrprogram, és rámutatott, hogy az együttműködéstől függetlenül megmaradnak a szovjet űrkutatás önálló célkitűzései és feladatai.

A mostani szovjet űrrepülés programjából különösen érdekesnek ígérkeznek azok a kísérletek, amelyek folyamán az

(Folytatás az 5. oldalon.)

A TARTALOMBÓL

Helyszíni tudósítás a tárgyalóteremből

Új követelmények a tervezésben



Az orfűi tó tisztításával egyidőben kijavítják a völgyzáró gát kőlapborítását is. Az építők jelenleg az orfűi tó és a pécsi tó között lévő vizesárok medrének kőlapokkal való borítását végzik.
— Szokolai felv. —

A Hazafias Népfront Országos Tanácsa megtárgyalta a XI. pártkongresszus irányelveit

Közös cselekvést!

Kállai Gyulának, az MSZMP Politikai Bizottsága tagjának, a HNF elnökének vezetésével hétfőn a Parlament Vadász-termében ülést tartott a Hazafias Népfront Országos Tanácsa. Az értekezleten — amelyen részt vett Apró Antal, az országgyűlés elnöke és Gáspár Sándor, a SZOT főtitkára, az MSZMP Politikai Bizottságának tagjai — a párt XI. kongresszusának irányelveit elemezték, s meghatározták azokat a feladatokat, amelyek a népfront-mozgalomra várnak a IV. ötéves terv megvalósításában.

Sarlós István, az Országos Tanács főtitkára vitaindító előadásában egyebek között rámutatott: a közügyek iránt érdeklődő állampolgárok nagy figyelemmel tanulmányozzák az MSZMP nyilvánosságra hozott kongresszusi irányelveit. A közvélemény egyetértéssel nyugtázta a Központi Bizottság megfogalmazását: a párt politikája kiállta a gyakorlat próbáját, cselekvő támogatásra talált a munkásosztályban, a termelőszövetkezeti parasztságban, az értelmiségben, az egész népben. Akik gondosan áttanulmányozták a dokumentumot — húzta alá a főtitkár — azok egyértelműen meggyőződhettek arról, hogy a párt folytatja a Szovjetunió és a szocialista világ melletti elkötelezettség politikáját, biztosítja az 1957 óta érvényesülő politika folyamatosságát, azt, hogy a munkásosztály vezető szerepe továbbra is alapvető feltétele és biztosítéka a szocializmus építésének, s hogy a munkásosztály kitart a marxista szövetségi politika elvei és gyakorlata mellett. Az irányelvekből kitűnik, erősödnek a szocialista tulajdonviszonyok, érvényesül a szocialista demokrácia, a gazdasági munkában fokozódik a vezető szervek felelőssége, ellenőrző és irányító funkciója, ugyanakkor növekszik a gazdálkodó egységek és a területi szervek önállósága. Minden lehetőséget felhasználunk az egész nép életkörülményeinek gyors javítására, az életszínvonal emelésére, állampolgáraink műveltségének és a közügyek iránti érdeklődésének növelésére. A párt, az állami és a társadalmi szervezetek, mozgalmak közös feladata a szocialista közgondolkodás és erkölcs erősítése, valamint a kollektív cselekvésre való felkészítés.

Amerikai kongresszusi képviselők Budapesten

Charles N. Wilson, demokrata párti képviselő vezetésével rövid látogatást tett Budapesten az Amerikai Egyesült Államok kongresszusi képviselőinek egy csoportja azzal a céllal, hogy eszmecserét folytasson az európai helyzetről és a magyar—amerikai kapcsolatokról.

Az amerikai képviselőket fogadta Huszár István miniszterelnök-helyettes, Puja Frigyes külügyminiszter és Csémi Károly honvédelmi minisztériumi államtitkár.

Megszépült az „urán" ABC

Egy év alatt 300 millió forintos forgalmat bonyolít le az újmecsekaljai ABC-áruház. A nyolc éve épült áruházat most tatarozták először, új hűtőpultot kapott a presszó-részleg, valamint egy ROLL jégkrém tárolására alkalmas hűtőgépet. A PEPSI-hűtőláda is új felszerelés, ebben 300 üveg colát hűthetnek. Sok olyan változtatást is végeztek, amit a vevő nem láthat. Például társadalmi munkában az áruház dolgozói az oktatótermet kitapétázták. Teljesen felújították a nyolc év alatt tönkrement pénztárszékeket, a vevők számára a csomagolópultot is kicserélték. Pasztell színű „ruhát" kapott az egész áruház, a rézdomborításos dekorációt még most készítik. Az áruház hétfőn ismét kinyitott.

Üzemel az ország legnagyobb malma

A sikeres próbaüzemelés befejezése után ez évben már üzemszerűen működik a 70 millió forintos költséggel épített nyíregyházi új malom, Szabolcs-Szatmár megyében ez a legnagyobb és legkorszerűbb berendezésekkel ellátott malom. 16 óránként 80 vagon kenyérgabonát dolgoznak fel. A malomhoz 75 millió forintos költséggel korszerű gabonatároló is épül. Ebben 2000 vagon kenyérgabonát tudnak elhelyezni egyszerre.

Újabb erő és biztatás további munkájukhoz

Baranyai pedagógusok képző-művészeti kiállítása



Bocz József, a Megyei Pártbizottság titkára megnyitja a kiállítást. Erb János felvétele.

A pécsi Nevelők Háza Kamarakórusának műsora vezette be vasárnap a helyi és baranyai pedagógusok hatodik képzőművészeti kiállításának megnyitóját Pécsett, a Déryné utcai bemutató teremben. Az ünnepségen megjelent *Bocz József*, az MSZMP Baranya megyei Bizottságának titkára, *Szentirányi József*, az MSZMP Pécs Városi Bizottságának titkára, *Takács Gyula*, a Baranya megyei Tanács elnökhelyettese, *Papp Imre*, Pécs város Tanácsának elnökhelyettese, *Petőházi Szilveszter*, a KISZ Baranya megyei Bizottságának első titkára, *Bodó László*, a Pedagógus Szakszervezet megyei bizottságának titkára.

Bernics Ferenc, a Baranya megyei Tanács művelődésügyi osztályának vezetője köszöntötte a megjelenteket, majd *Bocz József*, az MSZMP Baranya megyei Bizottságának titkára mondott megnyitót. Beszédében felhívta a figyelmet a napjainkban olyannyira nélkülözhetetlen vizuális nevelés fontosságára. Különösen nélkülözhetetlen ez korunkban, amikor a világ az elgépiesedés felé halad. Hangsúlyozta, hogy nagyra értékelendő az alkotó pedagógusok munkája, akik szabad idejükben, a számos más elfoglaltságuk mellett hódolnak a képzőművészet múzsájának, s ezzel harcolnak a szépért, a jóért és az igazért. Nem lebecsülendő azonban az sem, hogy az itt kiállító pedagógusok minden bizonnyal újabb erőt merítenek és biztatást kapnak további alkotó és pedagógiai munkájukhoz — mondotta befejezésül Bocz József.

Harmincegy baranyai és pécsi pedagógus több mint negyven munkáját mutatják ezen a kiállításon, melyet hazánk felszabadításának 30. évfordulójára rendezett a Pedagógus Szakszervezet megyei bizottsága, a Baranya megyei és a Pécs városi Tanács művelődésügyi osztálya, valamint a Magyar Képzőművészek Szövetsége Dél-dunántúli Területi Szervezete. A változatos témájú és technikájú alkotások bemutatóját megtisztelte egy-egy munkájával többek között a korábban ugyancsak pedagógus munkakörben tevékenykedő, Kossuth-díjas Martyn Ferenc, Horváth Olivér, Simon Béla és Kolbe Mihály is.

Baranya megye és Pécs város rajzpedagógusainak és képzőművészeinek kiállítását január 21-ig tekinthetik meg az érdeklődők naponta 10—13 és 15—18 óra között.

Ember és természet

A TIT Baranya megyei Szervezete és a Doktor Sándor Művelődési Központ „Ember és természet" címmel filmsorozatot indít. Az első előadás január 14-én, fél nyolckor lesz a Doktor Sándor Művelődési Központban az „Ember és a tenger" címmel. Az előadáson szovjet, francia, japán, amerikai filmeken ismerkedhetnek meg az érdeklődők a tengeri halászat, a mélytengeri fúrások, a világítótornyok szerepével. A sorozat további témái: Hegyek és sivatagok, Az ember és az élővilág, A kutató és felfedező ember, Az ember és a világegyetem. A bemutatásra kerülő filmek sem moziban, sem más vetítési alkalmakkor nem láthatók, mert anyagukat nagykövetségekről kapják. Valamennyi előadás díjtalan lesz.

Tárlatok munkásklubokban, peremvidéki művelődési házakban

A Pécsi Grafikai Műhely kiállítása

Ismerkedjenek meg minél többen — elsősorban munkások, üzemi klubtagok, peremvidéki művelődési házak látogatói — Pécs-Baranya képzőművészetével. Ennek érdekében szocialista szerződést kötött a Kulturális Rendezvények Irodája a Pécsi Grafikai Műhellyel. A szerződés értelmében az alkotóközösség a készülő grafikákból 1–1 példányt átad a rendezvényirodának, amely az így egybegyűlő képzőművészeti anyagot rendszeresen eljuttatja a közönséghez.

Az első kiállítási anyagot azokból a grafikákból állították össze, amelyeket a Pécsi Grafikai Műhely a város felszabadulásának 30. évfordulója alkalmából — album formájában — készített. A tárlaton ezen kívül egyéb — a grafikai műhelyben készült — alkotásokat is bemutatnak.

A szocialista szerződés értelmében a kiállítás vándorolni fog, és folyamatosan kiegészül az időközben készülő újabb művekkel. Az első ilyen jellegű grafikai kiállítást Csorba Tivadar, a Városi Tanács művelődésügyi osztályának vezetője nyitotta meg tegnap, hétfőn délután fél 5-kor a BARANYAKER Rákóczi út 11. szám alatti klubjában. A tárlat megnyitásán közreműködött Kollár Anikó fuvolaművész.

„Elismerem bűnösségemet"

Megkezdődött a mecseki gyermekgyilkosság bűnügyének tárgyalása

Tegnap reggel fél kilenckor kezdődött Újmecsekaljén, a Ságvári Művelődési Házban a mecseki gyermekgyilkosság vádjával bíróság — dr. Tamásfy József tanácsa — elé álló Nyéki Oszkár bűnügyének tárgyalása. Már a tárgyalás megkezdése előtt sokan sétáltak a művelődési ház körül, hogy majd láthassák a gépkocsival őrizet mellett odaszállított vádlottat.

A tárgyalótermet megtöltő közönség a megdöbbenés csendjével fogadta a bevezetett Nyéki Oszkár, 23 éves vádlottat. Miután a bilincset levették csuklójáról, a mikrofon elé állították. A bíró kérdései és a vádlott válaszai nyomán kialakult Nyéki eddigi életútja. Négyszer volt már büntetve, lopások, közveszélyes munkakerülés, tiltott határátlépési kísérlet miatt. Büntetéseit Aszódon, Sopronkőhidán, Tökölön töltötte... Legutóbb 1974. január 15-én szabadult. A múlt év május 10-én követte el újabb, a közvéleményt felháborító bűncselekményét: a Mecseken, a tetytyei kőbánya fölötti erdei ösvényen megölte a 8 éves Meiszterics Évát. Október 3-án került rendőrkézre. Megrendülés nélkül, közömbös arccal vette tudomásul az ügyész szavait: „Különösen kegyetlen módon, aljas indokból elkövetett emberölés bűntettével vádolom".

Bíró: Bűnösségét elismeri?

Nyéki: Elismerem.

További kihallgatása során elmondotta, hogy se tanulni, se dolgozni nem szeretett. A nyolc általánost is csak bukások után végezte el Isaszegen. Szülei hiába kérlelték szép szóval, — nem használt. Csavargásai miatt apja többször meg is verte. Gyakran lopott pénzt szüleitől.

Budapesten 1965-ben ipari tanuló lett, de mindössze 3 hétig járt iskolába...

Budapestről Pécsre jött, a Pécsi Vasas KTSZ-nél lett ipari tanuló.

— Néhány hét után ezt is otthagytam és csavarogtam. Így ismerkedtem meg homoszexuális férfiakkal, kapcsolatot tartottam velük.

Egykedvűen, de folyamatosan és értelmesen válaszol a kérdésekre, sem hangjában, sem magatartásában semmi jele a megbánásnak. Pécsett már 19 éves korában életközösségre lépett egy 17 éves lánnyal. Közben megismerkedett egy kilenc tagú bűnöző társasággal, amelynek tagja volt későbbi élettársa is. Egyik élettársához sem volt hű, több éjszakát töltött a tettyei kőbánya környékén, alkalmi búvóhelyeken. Számos éjszakára húzódott meg az újmecsekaljai távfűtéses házak szárítóhelyiségeiben. Munkahelyeit gyakran váltogatta, — három hónap volt a leghosszabb idő, amit egy munkahelyen eltöltött... „Nem bírtam a kötöttséget."



Bíró: Tehát, se az iskolai, se a családi, se a munkahelyi, se az élettársi kötöttséget nem tűrte. Szabad idejében a csavargáson kívül mivel foglalkozott? Egy fél órára legalább, mi érdekelte?

Nyéki: Nagyon kevés... Egy-két kalandos könyv...

Szórakozóhelyekre járt, „csak sört és kevertet ittam." Legutóbbi élettársát — akivel ennek a bűncselekménynek elkövetése idején élt — gyakran ösztönözte, teremtsen férfiakkal kapcsolatot. Élettársa „megfogadta a tanácsát", — és meglopta férfi ismerőseit. A lopott órákat, ékszereket aztán Nyéki segédletével eladták...

Ügyész: Mondja Nyéki Oszkár, hány napig tud maga becsületesen élni?

Hallgatás a válasz.

Még a délelőtt folyamán a bíróság egy időre zárt tárgyalást rendelt el, Nyéki „magánügyeinek" meghallgatására. Ezután ismét a nyilvánosság előtt folytatódott a tárgyalás.

Minden megrendülés nélkül mondja el a kérdésekre, hogy május 9-én „egy férfi ismerősénél" aludt, másnap reggel két korsó sört és kevertet ivott és elhatározta: „Ha találkozom egy kislánnyal a Tettyén, fajtalanságot követek el vele." Történetesen Meiszterics Évával találkozott, akit nem ismert. Megvárta, amíg a kislány a tettyei boltban bevásárol és indul haza, Felsőgyükés felé, a kőbánya feletti úton, amerről jött. „Először ökölllel az arcába ütöttem négyszer-ötször, aztán a colás üveggel is ütöttem. A kislány sikított, segítségért kiáltott. Aztán bevonszoltam egy mélyedésbe, ott még colás üveggel ütöttem, majd a már ernyedő lány fejét többször a köves talajhoz vertem. Azért határoztam el, hogy megölöm, hogy ne árulhasson el, ne adhasson személyleírást rólam. Felcipeltem egy közeli fenyves részhez és a hörgő lányt ott hagytam..."

Bíró: Mutassa, hogyan ütött az öklével?

Nyéki a mikrofon mellett állva kezét ökölbe szorítva magasra emeli és a levegőbe sujt. A közönség halk morajlása kíséri a „látványt"...

Bíró: Gondolta, hogy a kislány meghal?

Nyéki: Igen.

Tanúk és igazságügyi szakértők meghallgatásával ma és holnap folytatódik a tárgyalás. Ítélethozatalra előreláthatóan szerdán kerül sor.

(Garay)

Svábbál Pécsett

Már a következő mulatságokra is elkeltek a jegyek

Minden talpalatnyi helyen állt a bál szombaton este Pécsett, az Olimpia kombinátban, — ahol az idei báli évad első nagy rendezvényét, a svábbált tartották...

A pécsi svábbál országosan is rangos eseménynek számít — nemcsak azért mert a hazánkban élő 220 ezer németajkú közül több mint 50 ezer a baranyai — az évek óta visszatérő törzsvendégek azt vallják: utolérhetetlenül jó, fesztelen hangulata van. Ez be is bizonyosodott szombaton este, illetve vasárnap hajnalban. Táncolt ott fiatal, öreg, férfi és nő, nő és nő — egyszóval mindenki, aki csak mozogni tudott. Persze a jó muzsikának nehéz is lett volna ellenállni: az Olimpia étteremben a hetvehelyi Krachenfelser Sebestyén zenekara fújta a többségében hagyományos német muzsikát, az eszpresszóban a pécsi Szécsei János zenekara szolgáltatott „modern-svábos" zenét. Ahogy az „áramlásból" követni lehetett, senki sem mulasztotta el, hogy ki ne próbálja — mindkettőt...

Ahogy Réger Antal a Magyarországi Németek Demokratikus Szövetségének főtitkára elmondta az első igazi nagy svábbált Pécsett 1962-ben a lovardában rendezték. Azóta évről évre népszerűbb lesz ez a mulatság, sok jelentkezőnek nemet kell mondani, nagyon kevés az a 650 hely. Az élelmesebbek már most gondoltak a következő mulatságokra is — és a következő két svábbálra is biztosították maguknak a jegyet.



A Szécsi együttes zenéjére ropják a valcert.

Új követelmények a tervezés módszerei előtt

Népgazdasági tervezés — társadalmi tervezés

Írta: dr. Hetényi István, az Országos Tervhivatal államtitkára

A népgazdasági tervezés rendszere és alapvető vonásai a több mint negyedszázados tervgazdálkodásunk során a fejlődésnek olyan színvonalát érte el, hogy ezt 1972-ben a népgazdasági tervezésről szóló törvényben lehetett rögzíteni. A tervezés természetesen továbbra is élő, a társadalommal, gazdasággal és állammal együtt fejlődő intézmény, amely csak akkor felelhet meg a vele szemben támasztott követelményeknek, ha maga is fejlődik, tükrözi a társadalomban végbemenő változást. E fejlődés egyik jele, hogy fokozott hangsúlyt kap a népgazdasági tervezés folyamatában a gazdaságfejlesztés társadalmi hatásainak feltárása és figyelembevétele.

Új körülmény-e a társadalmi aspektus figyelembevétele a népgazdasági tervezésben? Mint másutt, itt is az a helyzet, hogy az új igény megfogalmazása nem feltétlenül elvi változást vagy teljesen új követelményt jelöl meg, hanem azt fejezi ki, hogy az igényt nagyobb súllyal vagy minőségileg másként kell kezelnünk, mint korábban.

A párt második programja

Az a követelmény ugyanis, hogy a népgazdasági tervezés politikai, társadalmi célokat szolgáljon nem új, hanem a politika és a gazdaság viszonyának marxista értékelésén alapszik. Ezt a viszonyt jellemzi tömören az a lenini megállapítás is, hogy a terv a párt második programja, tehát a párt programja alapvető politikai célkitűzéseinek szolgálatában határozza meg a gazdaság fejlődését. A politika elsődlegessége nem kárhoztatja passzivitásra a gazdasági tervezést, hiszen éppen a tervezés a felelős azért, hogy menynyire tud saját eszközeivel hozzájárulni a politikai célok helyes konkretizálásához.

A társadalmi fejlődésre vonatkozó döntések és a népgazdasági tervezés kapcsolata fejlődik a társadalmi feladatok jellegétől és a népgazdasági tervezés fejlettségétől függően. Szükséges, hogy ez a kapcsolat egyre gazdagabbá, sokoldalúbbá váljon. A szocialista tervgazdálkodás kezdetén ugyanis a politikai célok mindenekelőtt a hatalmi és tulajdonviszonyok megváltoztatására irányultak. Az államosítás, a mezőgazdaság szocialista átszervezése, a szocialista elosztás érvényre juttatása, egyben óriási gazdasági lépések is, de megvalósításuk alapjában nem a gazdaságfejlesztéstől, hanem általános politikai feltételektől függött. A tervezés feladata mindenekelőtt abban állt, hogy ezeket a gazdaságfejlesztés útján megerősítse, alátámassza.

A szocialista alapelvek

Ma a társadalompolitika feladata nem a hatalmi viszonyok megváltoztatása, hanem a szocialista rendszer, a szocialista termelési viszonyok további kibontakoztatása, a szocialista társadalmi egység megerősítése és a termelőerők folyamatos fejlesztésének politikai megalapozása. Egy sor társadalmi követelmény megvalósítása ma a népgazdasági tervezésben jelentkező gazdasági feladat megoldásától függ. E társadalmi követelmények jelentős része a dolgozók munka- és életkörülményeihez kapcsolódik, de nem egyszerűen a jólét fokozását követeli meg, hanem a szocialista társadalom alapelveinek teljesebb érvényesítését.

Mindenekelőtt arról van szó, hogy hatékonyabban kell megoldani, hogy a családi körülményekből és a települések eltérő színvonalából adódó különbségek ne jelentsenek tartós és leküzdhetetlen akadályt a társadalom tagjai, elsősorban a felnövekvő generációk „egyenlő esélyeire" a pályaválasztásban, és tehetségüknek és szorgalmuknak megfelelő érvényesülésben. Ez mindenekelőtt az oktatás és szakképzés fejlesztése terén határozza meg a feladatokat.

A teljes foglalkoztatottság további biztosításával, az öregek és munkaképtelenek eltartásához nyújtott társadalmi hozzájárulás és az egészségügyi-szociális ellátás fejlesztésével tovább kell erősíteni hazánkban a létbiztonságot.

Célunk az, hogy a jövedelmek átlagos nagyságának viszonylagos kiegyenlítettségét fenntartva a munkából származó jövedelmek teljesítményektől függő differenciálása segítse elő a munka hatékonyságának gyorsabb növekedését; a nem kereső családtagok eltartásához nyújtott társadalmi hozzájárulás emelésével viszont csökkenjenek a különbségek az egy főre jutó családi jövedelmekben.

Azt akarjuk, hogy a településfejlesztés és a tervszerű urbanizáció segítse elő, hogy a népesség életkörülményeiben és ezen keresztül képességeik kibontakoztatásában és érvényesítésében fokozatos további közeledés következzék be az ország nagyobb térségei és eltérő településcsoportjai szerint.

Az emberi képességek fejlesztése

Hiba lenne azonban a társadalmi követelmények érvényesítését kizárólag az életszínvonal kérdésének tekinteni. A tervezés alapkérdése a tudomány, műszaki fejlődés és termelés tervezése — amelyben a legfőbb tényező, termelőerő maga az ember. Ezért a tervezés alapfeladata, hogy a műszaki-tudományos forradalom új követelményeihez igazítva alakítsa ki a képességek fejlesztésének legcélszerűbb formáit (pl. az oktatás és továbbképzés feladatait), és a terv alátámasztásaként irányozza elő a megszerzett képességek optimális kifejtését elősegítő szervezési, vezetési formákat, a munka szerinti elosztást erősítő intézkedéseket, mint pl. a bérrendszer fejlesztését.

Ahhoz, hogy a tervezés kielégítse e követelményeket, új irányokban kell fejleszteni a tervezés módszereit. Mindenekelőtt erősítenie kell a szocialista társadalomtudományokkal való kapcsolatait. A tervezés egyre nagyobb igénnyel lép fel pl. a szociológia, a társadalom-statisztika, a településtudomány iránt.

További újszerű feladat, hogy a társadalmat alkotó osztályok mellett fokozott figyelmet fordítsunk arra is, hogy a gazdasági folyamatok milyen hatást gyakorolnak a lakosság egyes rétegeinek helyzetére. Tervezett intézkedéseink hatását külön-külön kell vizsgálni pl. a dolgozók és a nyugdíjasok, a városi és a falusi családok, a kis és a nagycsaládosokra nézve. Ily módon a gazdasági tervezés szervesen összekapcsolódik a népesedéspolitikával, a településfejlesztéssel stb.

Ugyanakkor a „társadalmi tervezés" nem jelentheti azt, hogy a népgazdasági tervezés felöleli a társadalompolitikai intézkedések egészét, vagy még kevésbé a politikai célok tervezését. A politikai célok megállapítása nem a népgazdasági tervezés feladatkörébe tartozik. Kötelessége viszont azoknak a gazdasági folyamatoknak a feltárása, valamint a gazdasági fejlődés lehetséges társadalmi feltételeinek és követelményeinek megjelölése, amelyek segítik a hosszú távú politikai célok kijelölését, illetve olyan gazdasági fejlődés tervezése, amely számol e célok megvalósításának gazdasági hatásával, követelményeivel.

Mit takar az ifjúságpolitikai alap?

Pénz — csak fiataloknak

Rendelet gondoskodik arról, hogy az ifjúságpolitikai célokra pénz legyen: 1973. január 1-től az OTP helyi fiókjainál „Ifjúságpolitikai feladatok" elnevezéssel költségvetési folyószámlát kell nyitni a fővárosi, a megyei, a megyei városi, a városi, a kerületi és a nagyközségi tanácsok részére.

A források

Az összegek forrásai a tanácsok által költségvetésben előirányzott összegek, a vállalatok, szövetkezetek stb. hozzájárulásai, az Állami Ifjúsági Bizottság céljellegű utalásai, valamint a KISZ szervezetek társadalmi munkából befolyt összegei.

Az ifjúságpolitikai alapot fel lehet használni lakóterületi klubok működtetésére, tanintézeti ifjúsági klubok hétvégi és szünidei nyitvatartására, a helyi közművelődési intézmények rendezvényeinek, tanfolyamainak kedvezményes látogatására, a fizikai dolgozók gyermekeinek továbbtanulását segítő ösztöndíjakra, főiskolai, egyetemi előkészítő táborok szervezésére, ifjúsági és úttörő táborok, kempingek stb. működtetésére, bel- és külföldi társasutazásokra, kulturális és tömegsportrendezvényekre stb.

Az ifjúsági parlamenteken általános tapasztalatként hangzott el, hogy a fiatalok majd minden munkahelyen kapnak anyagi támogatást, a parlamenteken többségében csak a pozitív példákat említették. A Mecsekvidéki Vendéglátó Vállalat például évi 40 ezer forintot, a Baranya megyei Vendéglátó Vállalat évi 28 ezer forintot, a Dél-Dunántúli TÜZÉP az évi nyereségrészesedés egy százalékát fordítja az ifjúságra. Nagy viszont a szóródás, mert a Gyógyszertári Központ például csak évi kétezret biztosít a fiataloknak.

A Megyei Tanács költ legtöbbet

A legtöbbet a Megyei Tanács költ a fiatalokra: a megyei ifjúságpolitikai alapon évente 700 000 forint áll rendelkezésre. Ebből támogatták a szentlőrinci, a mohácsi, a dencsházi és a bükkösdi úttörő csapatotthon építését, összesen 225 ezer forinttal. A Megyei KISZ Bizottság balatonfenyvesi táborában a fizikai dolgozók gyerekeinek szervezett tanévelőkészítő szaktáborhoz 56 ezerrel járultak hozzá az alapból. De ebből kapott a szigetvári úttörő váltótábor is 55 ezer forintot, s ebből támogattak 130 ezer forinttal különböző ifjúsági klubokat is. Nyolc kiváló ifjúsági klub 10—10 ezer forintot kapott. Néhány középfokú tanintézet sportpálya építését is segítették a megyei ifjúságpolitikai pénzzel.

Az írásban beküldött igényeket a Megyei KISZ Bizottság és a Megyei Tanács közösen bírálja el. Elsősorban azokat a kérelmeket támogatják, amelyek mögött helyi befektetés is van.

A Megyei Tanács 700 000 forintjánál persze sokkal többet költenek Baranyában ifjúságpolitikai célokra. A községi tanácsok, a vállalatok ifjúságpolitikai alapjai összegszerűen nem ismeretesek — hisz számukra nem is kötelező az alap létesítése. De az Állami Ifjúsági Bizottság is évi több százezer forint céljellegű támogatást ad a megyének. Ezt csak arra lehet fordítani, amire szánják: kedvezményes étkezési és szállásutalványokra, ösztöndíjakra stb.

Hárommillió forint

Idén december 20-ig összesen 2 millió 269 ezer forint szerepelt ifjúságpolitikai célokra a Megyei Tanács bevételi számláján. Jövőre a megyei alap 700 000 forint lesz, ehhez jön az ösztöndíj támogatás, így összesen 1 millió 100 ezer forint, amire már most számíthat az ifjúság. Az egész összeg azonban a központi támogatásokkal együtt eléri a 3 millió forintot is.

Szép összeg, sok mindent lehet belőle megvalósítani . . .

(Pánics)

Ismét megválasztották

Kovácsné, a párttitkár



Beszélgetésünk időpontjában még csak egy napja, hogy ismét jelölték és megválasztották az alapszervezet párttitkárának. — Jólesett ez a bizalom — mondotta —, jó munkával kívánja viszonozni.

Kovács Józsefné, a Szigetvári Cipőgyár „B" pártalapszervezetének újraválasztott titkára 1953-ban lépett be először a gyárkapun. Hat hónap telt el, amíg ismerkedett munkájával, aztán „leültem a szalag mellé és tizenkilenc évig dolgoztam ott . . ." Alig egy éve került új munkakörbe: gyártásközi ellenőr.

— Üzemünkben három alapszervezet dolgozik, az A, a B és a C, — mondja. — A mi alapszervezetünk a legnagyobb létszámú, negyvenöt fős. A párttagok többsége fizikai munkás, — közel negyven százalék pedig nő.

A pártmunka elmúlt négy évéről szólva különösen a pártépítésben elért eredményeket hangsúlyozza. Tizenegy új párttagot vettek fel, — ebből öt nő. Hat új tagnak az ajánlója a KISZ-alapszervezet volt. Valamennyien fizikai dolgozók.

— A taggyűlés is sikeresnek tartotta pártépítési munkánkat — mondja. — Az eredmények mellett azonban az ajánlók felelősségét is hangsúlyozták a felszólalók.

Mind mennyiségi, mind minőségi szempontból a gyár jól zárta az 1974-es évet. Örömmel említi, hogy az ő műszakjuk is hozzájárult ehhez.

— Éves szinten „hozzuk a tervet" — mondja. — Gond általában az év elején van, amikor a zárt cipők gyártásáról részben áttérünk a szandálok, a nyári termékek készítésére. Ekkor kell jobban, még alaposabban szervezni a munkát. Különösen lényeges most megoldani, mert növelni akarjuk exportunkat.

A selejt csökkentése, a minőség javítása érdekében felelevenítették a Dolgozz hibátlanul mozgalmat.

— Ez nemcsak a selejt csökkentése érdekében jelentős, hanem vele párhuzamosan az anyagi érdekeltséget is a helyes irányban befolyásolja. A dolgozók maguk javasolták — így került bevezetésre —, hogy a selejtes munkadarabot nem a „csoport" kapja vissza, hanem személy szerint az, aki készítette. Elértük ezzel: jobban odafigyelnek a munkára.

A taggyűléseket előkészítő pártcsoport-értekezleteken, szó esett a közművelődésről, politikai, szakmai továbbképzésről is.

— Úgyszólván valamennyi párttagunk részt vesz állami, vagy pártoktatásban, — esti egyetemre, középiskolába járnak.

Egy alapszervezet tevékenysége sokrétű. A beszélgetésünkből kitűnik: nehéz „egy témára koncentrálni", — mert a dolgok összefüggenek. A termelésnek sok összetevője, „körülménye" van. A folyamatos anyagellátás mellett mondhatni legalább hasonló jelentőséggel bír az üzemi légkör, a politikai-szakmai képzés, a bölcsődei-óvodai helyzet . . .

— Vállalatunk is hozzájárult az Építsünk óvodát akcióhoz. Összdolgozóink létszámának több mint fele nő. Jónéhány dolgozónk gyermekét még nem sikerült óvodába elhelyezni, de remélem, hogy a Radován téren már épülő új óvoda enyhít majd a gondokon . . .

Az öttagú pártvezetőségbe három nőt és két férfit választottak. Rövidesen összeülnek, meghatározzák a feladatokat.

— Nincs „új szakasz" a párt politikájában, ezt dokumentálják az irányelvek is — mondja. — De van ösztönzés a jobb munkára és az emberekkel való következetesebb törődésre. Úgy érzem, ezt meg kell szívlelnünk. Ez képezi további feladataink alapját. Bízom abban, hogy az új pártvezetőség lendületet kapott a munkához és tevékenyen hozzájárulunk céljaink eléréséhez.

Garay Ferenc

Nárciszok, íriszek, tulipánok



Szépen fejlődnek a téli, koratavaszi időszakra szánt hagymás kultúrák a Pécsi Kertészeti és Parképítő Vállalat üvegházaiban. A hőkezelt import hagymákból hatvanezret ültettek el a tavalyi harmincezerrel szemben. Ezt elsősorban az egy éve felépült korszerű termesztőház tette lehetővé. A gyakorlatilag két héten belül az üzletekbe kerülő fajtákat az 1974-es évben szerzett tapasztalatok alapján válogatták össze. A szegfű mellett nagy dekorációs értékű virágokkal bővítik a választékot, ugyanis a Fresiánon kívül a vágott virágok között szerepel mintegy húszezer nárcisz, ugyanennyi írisz, tízezer tulipán, valamint újdonságként hatezer krókusz.

Autóbuszok terven felül

A IV. ötéves tervidőszak utolsó évére 9500 autóbusz gyártását tervezte az Ikarus, de a sorra beérkező újabb üzemi, gyáregységi munkaversenyfelajánlások alapján várható, hogy a növekvő piaci igények kielégítésére az idén 10 300 Ikarus-autóbusz gördül le a futószalagokról.

HÍREK

1975. JANUÁR
14
KEDD

Szeretettel köszöntjük névnapjuk alkalmából
BÓDOG
nevű
kedves olvasóinkat

A Nap kél 7.29 — nyugszik 16.17 órakor. A Hold kél 8.06 — nyugszik 18.43 órakor.

Vándor Sándor

Miskolcon született, 1901 júliusában. 1919-ben részt vett a forradalmi mozgalmakban; a forradalmi diáktanácsot szervezte. Tevékenysége miatt az ellenforradalmi rendszer az ország valamennyi iskolájából kizárta. A fiatal Vándor Sándor 1921-ben Berlinben, majd néhány évig Lipcsében tanult, később pedig hosszabb ideig Olaszországban működött, mint operai korrepetitor. 1932-ben hazatért és 1936-ban átvette a Szalmás-kórus tagjainak egy részéből alakult énekkar vezetését, amely később Vándor-kórus néven vált ismertté. A kórus az illegális KMP munkáját politikai, agitációs tevékenységgel is segítette. Vándor Sándor több más munkáskórust is szervezett, vezetett.

A nagyszerű kórusmozgalmi vezetőt a nyilasok 1944 novemberében Sopronbánfalvára hurcolták, ahol a kinzásokba belehalt.

Ma este

SZÍNHÁZ

Nemzeti Színház: Balett 1961. (este 7 órakor) Szelvénybérlet. **Kamaraszínház:** Zóra (este 7.30 órakor) Törzs-bérlet.

Pannonia Bár: Szünnap.

Olimpia eszpresszó: Farsangi randevu. Nyitva 22—04 óráig.

HANGVERSENY

Siklós: Ifjúsági bérl. hangv. 2. előadás (11.30 és 13 órakor) **Beremend:** Ifjúsági bérl. hangv. 2. előadás (8 órakor)

MOZI

Park: Bekötött szemmel (4, 6, 8) **Petőfi:** Hogyan mondjam meg gyermekemnek? (4, n7, f9) **Kossuth:** Bekötött szemmel (10, 12) Fogadó a Törött Patkóhoz (f3, f5) Menyegző (hn9) **Fekete Gyémánt:** A svéd aszszony (6) **Jószerencsét:** Robinson Crusoe (5, 7) **Rákóczi:** Balszerencsés Alfréd (5, 7) **Május 1.:** Aranyláz, Kutyaélet (f6) **Harkány:** Piknik a Sasok hegyén (7) **Komló, Május 1.:** Periszkóp a fjordok között (4, 6) **Komló, Zrínyi:** Tibbs és a szervezet (10, 4, 6, 8) **Mohács:** Hószakadás (6, 8) **Siklós:** Halló, itt Iván cár! (7) **Szigetvár:** Idegen a cowboyok között I.—II. (5) Nem félünk a farkastól (8)

időjárás

Várható időjárás kedd estig: változóan felhős, párás, többfelé ködös idő, legfeljebb kedden néhány helyen kisebb esővel. A mérsékelt, változó irányú szél kedden időnként megélénkül és délnyugatira, nyugatira fordul. Várható legalacsonyabb éjszakai hőmérséklet: plusz 2—mínusz 3, legmagasabb nappali hőmérséklet kedden: általában 3—8 fok között, a tartósan ködös helyeken: 0 fok körül.

Távolabbi kilátások péntek reggelig: eleinte párás, ködös idő, majd megélénkülő nyugatias széllel felhősödés, esők, havasesők. Legalacsonyabb hajnali hőmérséklet: mínusz 2—plusz 4 fok között. Legmagasabb nappali hőmérséklet: plusz 3—plusz 9 fok között. Jelentős mennyiségű (legalább 5 mm) csapadék az ország területének 40 százalékán várható, az időszak végén.

Barcsay Jenő kitüntetése

A Népköztársaság Elnöki Tanácsa, Barcsay Jenő Kossuth-díjas festőművésznek a Magyar Képzőművészeti Főiskola tanárának, a Magyar Népköztársaság kiváló művészének egész életműve, művészeti, művészetelméleti és pedagógiai munkássága elismeréséül, 75. születésnapja alkalmából a Magyar Népköztársaság zászlórendje II. fokozata kitüntetést adományozta.

A kitüntetést Gáspár Sándor, az Elnöki Tanács helyettes elnöke adta át. Jelen volt a kitüntetés átadásánál Cseterki Lajos, az Elnöki Tanács titkára, dr. Kornidesz Mihály, az MSZMP Központi Bizottsága osztályvezetője és dr. Orbán László kulturális miniszter.

◆

— A Dunántúli Napló szerkesztősége január 16-án, csütörtökön délután 5-től 6 óráig jogi tanácsadást tart Komlón, a Május 1. Művelődési Házban. A tanácsadás díjtalan.

— Választékbővítés. A Pécsi Cipőipari Szövetkezet szakemberei, tervezői a méretes választék bővítése céljából 10 új mintacipőt terveznek. Még ebben a hónapban elkészülnek az első modellek, amelyeket rendelés alapján készítenek.

— Mezőgazdasági termelési kölcsön. Több, mint ötmillió forint mezőgazdasági kölcsönt folyósított a villányi OTP fiók az elmúlt évben a termelőknek. Az igénybevett kölcsönt nagyobb részt állattenyésztésre fordították. A helyi szőlőtelepítés fejlesztésére 57 termelőnek, 601 ezer forint kölcsönt adtak.

◆

Születés

Kanti Imre
és
Jankovics Klára
értesítik rokonaikat és kedves ismerőseiket, hogy
GÁBOR
nevő fiuk született.

Esküvő

KÖTELES ESZTER
és
SZABÓ NÁNDOR
szeretettel értesítjük kedves ismerőseinket, barátainkat, hogy 1975. január 18-án, 16.30 órakor házasságot kötünk a pécsi központi házasságkötő teremben (Hunyadi út 2.).



Bélyeg

Ma kerül forgalomba ALBERT SCHWEITZER születésének 100. évfordulója alkalmából készített 7 címletből álló, 15 forint névértékű bélyegsorozat. A 40 filléres az általa alapított kórház építési munkáját, a 60 filléres a kórházi ápolás egyik jelenetét, a 80 filléres az Ogowe folyón történő betegszállítást, az 1 Ft-os a kórház számára érkező karitatív szállítmány érkezésének egyik jelenetét, a 2 Ft-os A. Schweitzernek a kórház javára történő kiterjedt levelezését, szimbolikusan, a 4 Ft-os a Nobel-békedíj plakettjének egyik oldalát, a békedíj átadásának évét, A. Schweitzer nevét és halálozási évszámát, egy babér ággal és a 6 Ft-os pedig portréját aláírásával ábrázolja. A portrétól balra J. S. Bach neve, művének részlete és egy barokk angyal, a portrétól jobbra orgonasíp sorai láthatók, utalással Schweitzer orgonaművészi és Bach kutatói tevékenységére.

— Vetélkedő. A Magyar Selyemipari Vállalat mohácsi szövőnővárának KISZ-szervezete, a Határőrség ifjúsági szervezetével közösen Mohács város valamint hazánk felszabadulásának 30. évfordulója alkalmából szellemi vetélkedőt rendezett. A versenyt Lupek András határőr csoportja nyerte meg.

— Baranya megyei üzemeit mutatja be 1945-től 1975-ig az a kiállítás, amely tegnap délután 15 órakor nyílt a Vegyipari Szakközépiskola Hunyadi uti kollégiumában. A kiállítást felszabadulásunk 30. évfordulójára rendezték.

— Környezetünk fényképezése címmel ma este hat órai kezdettel dr. Szász János, a Mecseki Fotóklub vezetőségi tagja tart előadást a pécsszabolcsi Puskin Művelődési Házban.

— A Párizsban megrendezendő bútor-világkiállításra gót stílusú ebédlőt és egy XIII. Lajos korabeli paraszt szobát küldött el a Pécsi Faipari Szövetkezet. Nyugati exportra egyébként ez év végéig 40 millió forint értékű stílbútor szállítását tervezik.

— FIGYELEM! Kérem azt a becsületes megtalálót, aki 4-én a 14.05-ös bátaszéki vonaton utazott és megtalált egy fekete, siltes sapkát, jutalom ellenében értesítsen. HF. 7624. Pécs, Málna 8 1.

— Január 6-án, (hétfőn) Pécsváradon, vagy környékén Barkas gépkocsiból kiesett egy csomag könyv. Kérjük a becsületes megtalálót, hogy jutalom ellenében értesítse a Pécs, Kossuth Lajos u. 48. sz. alatti könyvesboltot. (x)

— Második helyezést ért el a Mecseki Szénbányák Béta bányaüzemének MSZBT tagcsoportja a vasárnapi területi döntőre küldött csapatával. Az MSZBT tagcsoportok vetélkedője az országos döntőbe jutásért folyt Szekszárdon, a Babits Mihály művelődési központban.

— Dunaszekcső és Bár községek monográfiáját jelentetik meg az érintett falvak tanácsai. A helytörténeti könyvet Bezerédy Győző, a Baranya megyei Állami Levéltár munkatársa írta. A közel kétszáz oldalas alkotás már készül a Pécsi Szikra Nyomdában.

— Fekete-sárga rajzos kan német juhászkutyámat ellopták 1974. XII. 5-én az Asztalos János utcából. A becsületes megtalálónak magas jutalmat adok. Galambos István, Pécs, Athinay u. 1. Telefon: 14-234.

04—05—07

Olajkályha okozta a tüzet vasárnap délben Alsószentmárton sokacklubhelyiségében. A Kossuth Lajos utca 39. számú házban lévő klub berendezéseinek egy része, valamint a függönyök, terítők és maga az olajkályha a lángok martalékává vált. A károsult a beremendi ÁFÉSZ, a becsült kár hatezer forint. A helyi önkéntes tűzoltók gyors beavatkozása közel 50 ezer forint értéket mentett meg.

Kórházi felvételes ügyeletek

Gyermekgyógyászat: mindennapos felvételi ügyeletek gyermekbelbetegek részére: Pécs város: POTE Gyermekklinika. Szigetvár város és járás, a pécsi és a volt sellyei járás: Megyei Gyermekkórház. Gyermeksebészeti, gyermekfülészeti betegek részére páratlan napokon POTE Gyermekklinika, páros napokon Megyei Gyermekkórház Pécs és a megye egész területéről.

Belgyógyászat: Megyei Kórház. Sebészet, traumatológia: Honvéd Kórház. Égési sérülések: Honvéd Kórház, gyermekek esetében: Gyermekklinika. Koponya- és agysérülések: Idegsebészet.

SOS-ÉLET telefonszolgálat hívószáma: 12-390, estétől 7-től reggel 7 óráig.

◆

— A Mecseki Fotóklub első idei képpályázatán Czakó László, Surányi Éva és Tóth Károly nyert díjat. Az elmúlt évben elért kiemelkedő teljesítményei alapján a klub művészeti bizottsága Cseri Lászlót nyilvánította 1974. legeredményesebb szervezőjévé.

— Minden szerdán és vasárnap a Hullám étteremben ifjúsági táncdélután; játszik a Gaudium együttes.

— A szilveszterkor dolgozó vendéglátósok részére POT-SZILVESZTER a MISINA étteremben! A január 16-án, 19.30-kor kezdődő mulatságon közreműködik Vilmos Irén táncdalénekes és a Gyarmati—Molnár duó. A konyhát Berényi Imre mesterszakács vezeti. Asztalfoglalás személyesen, vagy a 12-900-as telefonszámon. (x)

— Tánciskola indul kezdők és haladók részére, január 15-én 19 órakor a KPVDSZ Művelődési Házban, Pécs, József u. 15. Beiratkozás a helyszínen. Vezeti: Gill Imre. (x)

Vándorkiállítás a Széchenyi Gimnáziumban

Plakátok, grafikonok, statisztikák felhasználásával készült a Széchenyi Gimnáziumban az a nagyszabású kiállítás, amely hazánk, valamint a KGST tagországok szocialista tervgazdálkodásainak eredményeit, céljait, megvalósításának folyamatát mutatja be.

Az anyagot a gimnázium „Ho Si Minh" KISZ-alapszervezete állította össze. A kiállítás ma délután 15 órakor nyílik és egy héten át tekinthető meg a középiskola pinceklubjában, majd a tervek szerint bemutatják a város több közép- és felsőfokú intézményében is.

◆

— Pécsi képzőművészek Topolyán. A Szabadkai Képzőművészeti Találkozó szervező bizottsága két pécsi képzőművészt hívott meg a bácska-topolyai művésztelepre. A meghívásnak Barakonyi Klára és Soltra Elemér január 23. és 30. között tesznek eleget. Viszonzásképpen a Pécsi Grafikai Műhely ebben az évben két jugoszláviai művészt lát vendégül.

— Szakmai eszmecserére, baráti látogatásra kapott meghívást a pécsi IXILON amatőr filmstúdió a Pannónia Filmstúdió rajzfilmgyárától. A stúdió tagjai a tervek szerint még e hónapban eleget tesznek a meghívásnak.

— ÁRAMSZUNET lesz f. hó 13—17-ig, naponta 7—16 óráig a József A. u., Petőfi u., Kandó Kálmán u., Kassa u., Tompa Mihály u. által határolt területen. — 13—14-én, 7—15 óráig Pécsbányatelep területén. — 15-én, 7—16 óráig a Fürj u., Rigó u., Gerle u. és Nagyhidi út területén. (x)

◆

Gépkocsik előjegyzési sorszámai

A múlt héten 2317 gépkocsit adott át a MERKUR új tulajdonosaiknak. Ebből legtöbbet, 2056-ot Trabant Limousine típusból adtak ki. A gépkocsik előjegyzési sorszámai a következők:

Trabant Limousine (Budapest) 72 171. Trabant Limousine (Győr) 69 391. Trabant Combi 13 164. Trabant Limousine Hycomat 2 667. Wartburg Limousine 27 016. Wartburg de Luxe 25 097. Skoda 100 61 772. Skoda 100 L (Budapest) 5 237. Skoda 100 L (Győr) 1 370. Skoda 110 L (Budapest) 4 558. Skoda 110 L (Győr) 769. Skoda Coupé 704. Moszkvics 412 35 425. Polski FIAT 1500 9713. Zaporozsec 21 349. Zsiguli (Budapest) 64 333. Zsiguli (Debrecen) 22 948. Zsiguli Combi 5 731. Dácia 4 449.

tegnap történt

A Magyar Népköztársaság Elnöki Tanácsa Poll Sándornénak, a Magyar Szemle főszerkesztőjének, Csuhai Cs. Gézának, a Lapkiadó Vállalat igazgatóhelyettesének és Futász Dezsőnek, a Lapkiadó Vállalat személyzeti osztályvezetőjének a magyar sajtóban és lapkiadásban végzett több évtizedes, eredményes munkásságuk elismeréséül, nyugállományba vonulásuk alkalmából a Munka Érdemrend arany fokozatát adományozta. A kitüntetéseket dr. Várkonyi Péter államtitkár, a Minisztertanács Tájékoztatási Hivatalának elnöke adta át.

*

Grandpierre Lajos írót 70. születésnapja alkalmából hétfőn a Kulturális Minisztériumban köszöntötte dr. Marczali László miniszterhelyettes és átadta az írónak a minisztérium ajándékát. A köszöntésen részt vett Garai Gábor, a Magyar Írók Szövetségének főtitkárhelyettese.

*

Hétfőn — mintegy 800 propagandista, reklám szakember, a reklámmal közvetlenül vagy közvetve foglalkozó vállalatok, intézmények képviselői részvételével — tartotta a Magyar Reklámszövetség alakuló közgyűlését a MOM Csörsz utcai művelődési központjában.

Lapzárta

N. Faggyejev, a KGST titkára hétfőn hivatalos látogatásra Budapestre érkezett.

*

Háromnapos látogatásra Bonnba érkezett Francisco Salgado Zenha portugál igazságügyminiszter. Hétfőn megkezdte tárgyalásait nyugatnémet kollégájával, Hans-Jochen Vogellel. Találkozik Karl Moersch külügyi államminiszterrel is.

*

A Szófiai Tudományos Akadémia szeizmográfiai intézetének közlése szerint hétfőn délben a Richter-skála szerint 4,2 fokos földrengés rázta meg Szófiát és környékét. A földrengés epicentruma a bolgár fővárostól hatvan kilométerre volt. Károkról nem érkezett jelentés.

*

Inajama Joszihiro, a Nippon Steel Corporation elnökének vezetésével hétfőn 49 tagú japán gazdasági küldöttség érkezett Pekingbe. A küldöttség négy napig folytat tárgyalásokat a kínai vezetőkkel a két ország gazdasági és külkereskedelmi kapcsolataiban jelentkező problémákról.

*

Abdellatif Ghisszasszi marokkói kereskedelem-, iparügyi és bányaipari miniszter vezetésével gazdasági küldöttség tartózkodik a Német Szövetségi Köztársaságban. A küldöttség hétfőn a bonni Gazdaságügyi Minisztériumban megkezdte tárgyalásait.

*

Hétfőn tárgyalásainak befejeztével elutazott Prágából Ivan Iliev, bolgár miniszterelnökhelyettes, az Állami Tervbizottság elnöke. Látogatása idején, Václav Hula csehszlovák miniszterelnök-helyettessel, a Csehszlovák Állami Tervbizottság elnökével folytatott tervegyeztetési tárgyalásokat.

RÁDIÓ MŰSOR TELEVÍZIÓ

RÁDIÓ

KOSSUTH RÁDIÓ

4.25—7.59: Jó reggelt! A Kossuth rádió reggeli műsora. Közben: 7.45: Orvosi tanácsok. 8.00: Hírek. Időjárás. 8.05: Műsorismertetés. 8.15: Budapest és a vidék kulturális programjából. 8.22: Harsan a kürtszó. A Gyermekrádió műsora. 9.01: Cimarosa: A három széptevő. Kétfelvonásos vígopera. Közben: 10.00: Hírek. Időjárás. 10.05: Iskolarádió. 11.17: Arcképvázlat. Mihail Eminescu román költőről. 11.47: Liszt: Az ébredő gyermek himnusza. 12.00: Déli Krónika. 12.20: Ki nyer ma? Játék és muzsika tíz percben. 12.30: Reklám. 12.35: Melódiakoktél. 13.43: Párbeszéd magunkról. Munkásnak lenni falun . . . 14.03: Tréfáskedvű háember. Mesejáték (ism.). 14.43: Éneklő ifjúság — Sopronban. 15.00: Hírek. Időjárás. 15.10: Beethoven: E-dúr szonáta. 15.24: Rádióiskola. Meteorológia. 15.59: Hallgatóink figyelmébe. 16.00: A világgazdaság hírei. 16.05: Aktuális gazdasági jegyzet. 16.15: Nemzetiségek zenéjéből. 16.29: A magyar könyvkiadás műhelyei. 17.00: Hírek. Időjárás. 17.05: Az MRT szimfonikus zenekarának új felvételeiből. 17.40: A rádióégbolt megfigyelői. 17.55: Operettrészletek. 18.30: A Szabó család. 19.00: Esti Krónika. 19.25: Töltsön egy órát kedvenceivel. 20.25: Jan Peerce énekel. 20.50: Verseket elmondja: Illyés Gyula. 21.00: Hírek. 21.04: Népdalok. 21.30: Hindemith: Mathis, a festő — szimfónia. 22.00: Hírek. Időjárás. Kb. 22.15: Sporthírek. 22.20: Tíz perc külpolitika. 22.30: Évfordulók nyomában. 23.36: Népi zene. 24.00: Hírek. Időjárás. 0.10—0.25: Két Boleldieu-nyitány.

PETŐFI RÁDIÓ

4.25—7.59: A Petőfi rádió reggeli zenés műsora. Közben: 7.40: A közönségszolgálat tájékoztatója. 8.00: Hírek. 8.05: Az orosz forradalom dalaiból. 8.25: Brahms: c-moll zongoranégyes. 9.00: Hírek. 9.03: Verbunkosok, népdalok. 9.50: Kritikusok fóruma. 10.00: A zene hullámhosszán. Közben: kb. 10.30—10.35: Babaszerviz. 11.00—11.05: Hírek. Időjárás. 11.45: Eleven ősállatok nyomában. 12.00: Zenekari muzsika. Közben: 12.55: Versek. 13.00—13.03: Hírek. 13.45: Időjárás- és vízállásjelentés. 14.00: Kettőtől hatig . . . A Petőfi rádió zenés délutánja. 14.00: Tánczenei koktél. 14.45: Hírek. Körzeti időjárás. 14.50: Találkozás a stúdióban. Közben: 15.30—15.33: Hírek. 16.00: Könnyűzenei Híradó. 16.30: Hírek. 16.36: Csúcsforgalom. Közben: 17.30—17.33: Hírek. 18.00: Hírek. Időjárás. 18.10: Év eleji látogatás a negyvenhármasoknál. 18.40: Fúvószene. 18.52: Új könyvek. 18.55: Jó estét, gyerekek. 19.00: Az ember tragédiája. Madách Imre drámai költeményének rádióváltozata. 20.36—21.01: Esti Krónika. II. 22.44: Népi zene. 23.00: Hírek. Időjárás. 23.15: Richard Tauber énekel. 23.30: Dietrich—Schumann—Brahms: F—A—E szonáta. 24.00—0.10: Hírek. Időjárás.

3. MŰSOR

18.00: Hírek. Időjárás. 18.10: Iskolarádió. 18.25: Magyar zene a rádióban — a közönség és a kritikusok 1974. évi díjáért. VI. rész. 19.22: Két Haydn-kórus. 19.35: Kapcsoljuk a Zeneakadémia nagytermét. Szabó Csilla zongoraestje. Közben: kb. 20.20: Versek. Kb. 21.20: Külföldi tudósoké a szó. Kb. 21.35: Dzsesszfelvételekből. 22.19: Zenei panoráma. 23.00—23.15: Hírek. Időjárás.

PÉCSI RÁDIÓ

17.30: Műsorismertetés, hírek. 17.35: Zenélő levelezőlap. 18.00: Egészséges újszülöttekért . . . Rezes Zsuzsa riportja. 18.10: Mester József orgonál ritmuskísérettel. 18.20: Egy ember, akitől nem lehet elvenni a szomorúságot. Szőllősy Kálmán írása. 18.25: A komlói Spirituálé együttes műsorából. 18.30: Dél-dunántúli híradó. 18.45: A Gemini együttes nagylemezéről 19.00: Szerbhorvát nyelvű műsor. Az ifjúság hullámhosszán. Zenés ifjúsági műsor. Hírek. 19.30: Német nyelvű műsor. Hírek, események. — Tudósítóink jelentik. — A zárszámadások előtt. — Újdonságok innen-onnan. — Hallgatóink kérésére. Zenés műsor. 20.00: Műsorzárás.

MAGYAR TV

9.00—9.15: Énekeljünk együtt! 10.20—10.45: Pengető. Verszenés műsor gyerekeknek. 11.05—11.35: Földrajz (ált. isk. 5. oszt.) 14.30—14.45: Énekeljünk együtt! (ism.) 15.25—15.50: Történelem (ism.) 16.25—16.55: Földrajz (ism.) 17.23: Műsorismertetés. 17.25: Hírek. 17.35: A boldogulás igérete. 18.05: Emlékhangverseny. Vándor Sándor halálának 30. évfordulója alkalmából. 18.45: Játék a betűkkel. 19.10: Reklámműsor. 19.15: Esti mese. 19.30: Tv-Híradó. 20.00: Gép indul . . . Moszkva. 20.25: Wilhelmina. NSZK tévéfilm. 21.40: Jogi esetek. 22.20: Tv-Híradó 3.

2. MŰSOR

20.00: Műsorismertetés. A Szkopjei Televízió estje. 20.01: Jó völgy . . . Jugoszláv film. 21.05: Tv-Híradó 2. 21.25: A mi melódiáink. Szkopjei népzene. 21.40: Kurbinovói angyalok. Képzőművészeti rövidfilm. 21.50—22.00: Hegyi pásztorok. Rövidfilm.

JUGOSZLÁV TV

16.35: Magyar nyelvű tv-napló. 17.30: Emberek és föld — népszerű tudományos film. 18.15: Komolyzene. 18.45: A felismerés pillanata. 20.00: Szemtől szembe . . . 20.45: A Thibault család — filmsorozat. 22.15: Panoráma.

MÁSODIK MŰSOR

17.50: Kosárlabda: Radivoje Korać Kupa. 20.00: Tetőtől talpig. 20.45: Bemutatjuk önöknek a Filmhíradó szerzőit. 21.00: Huszonnégy óra. 21.15: Tudományos tárca.

24 ÓRA A NAGYVILÁGBAN

Bondor József Londonban

Bondor József építésügyi és városfejlesztési miniszter vasárnap hatnapos hivatalos látogatásra Angliába érkezett, Reginald Freeson, angol lakásügyi és építésügyi miniszter meghívására. Kíséretének tagjai között van Simor János építésügyi és városfejlesztési miniszterhelyettes is.

*

✦ *BUKAREST: Vasárnap délután Bukarestbe érkezett Clodomiro Almeyda, az Allende-kormány külügyminisztere, Jorge Tapia volt igazságügyi- és oktatási miniszter és három másik chilei menekült. A chilei menekülteket a repülőtéren Corneliu Manescu, a Román Szocialista Egységfront alelnöke fogadta.*

Földrengés

Istambul:

Vasárnap közepes erősségű földlökések rázták meg a kelet-törökországi Oltu várost és környékét. Száz épület súlyosan megrongálódott és összedőlt két minaret. A város tizezer lakosának többsége a Vöröskereszt által sebtében felállított sátrakban volt kénytelen tölteni az éjszakát, nemcsak kényelmetlenül, hanem fázva is, mert a hőmérséklet ezen a környéken a fagypont alatt van.

●

✦ SALISBURY: Vasárnap ülést tartott a Rhodesiai Afrikai Nemzeti Tanács Központi Bizottsága. Az ülésen az alkotmányozó értekezlettel kapcsolatos politikai irányvonalat dolgozták ki.

✦ *BERN: A svájci kormány intézkedéseket fogadott el annak érdekében, hogy felszámolják az állami költségvetés deficitjét 1975-ben. A deficit 1974-ben elérte az 1,8 milliárd frankot. A kormány intézkedései közé tartozik az öregek és a rokkantak társadalombiztosítási céljaira fordított összegek csökkentése, valamint az egyenes és közvetett adók emelése.*

✦ GORKIJ: A gorkiji autógyárból kikerültek az első GAZ—52-04 típusú, háromtonnás teherautók, amelyek az év első negyedében teljesen kiszorítják a régebbi GAZ—51-es típusú teherautókat. Raksúlya fél tonnával nagyobb elődjénél, és az első generáljavításig 175 ezer kilométert futhat.

Hóviharok

New York:

Hó, eső- és szélviharok söpörtek végig vasárnap az Egyesült Államok délkeleti partvidékén. Fázik és hóba fulladt a Közép-Nyugat. A hőmérséklet mélyen a nulla fok alá süllyedt s a tomboló hóviharoknak már 31 halálos áldozata volt a hét végén.

✦ MOSZKVA: Nyikolaj Lomov nyugalmazott tábornok, aki 1945-ben a szovjet vezérkarban teljesített szolgálatot, a Krasznaja Zvezdában cikket írt a szovjet fegyveres erők Visztula–Odera hadműveletének 30. évfordulója alkalmából. Emlékeztet rá, hogy a szovjet csapatok nagyszabású hadművelet során teljesen felszabadították Lengyelországot a német fasiszta megszállók uralma alól, és a hadműveleteket átvitték Németország területére. A szovjet támadás arra kényszerítette a fasiszta vezetést, hogy megszakítsa az Ardennekben a szövetséges angol–amerikai csapatok elleni hadműveletet.

●



Hans-Jürgen Wischnewski, az NSZK külügyi államtitkára, aki Marjai József külügyminisztériumi államtitkár meghívására tartózkodott hazánkban, elutazott Budapestről. Képünkön: Marjai József (baloldalt) búcsúzik Hans-Jürgen Wischnewskitől.

●

✦ *ANKARA: A török közmunkaügyi miniszter kijelentette, több mint egymillió török állampolgár kérelmezte, hogy munkavállalás céljából külföldre mehessen. A miniszter e kijelentését azzal összefüggésben tette, hogy a közelmúltban Törökország és Líbia között megkötötték a munkaerőre vonatkozó megállapodást. A megállapodás értelmében Törökország 600 000 szakképzetlen, és szakképzettséggel rendelkező munkást küld Líbiába.*

✦ VARSÓ: A LEMP PB határozatot hozott a lengyel traktorgyártás fejlesztésének meggyorsításáról. Eszerint a Varsó melletti ursusi traktorgyárat úgy bővítik és korszerűsítik, hogy évente 100 ezer traktor hagyja el futószalagjait.

✦ *ÚJ-DELHI: Az észak-indiai Jammu és Kasmír állam kormánya úgy döntött, hogy több mint 12 ezer hektár megművelésre alkalmas földet szétoszt 24 ezer föld nélküli paraszt között.*



Abdelrahman S. Al-Atiki, Kuwait állam pénz- és olajügyi minisztere Bábolnára látogatott. Útjára elkísérte Faluvégi Lajos pénzügyminiszter és Ali Zakaria Al-Ansari, Kuwait magyarországi nagykövete. Képünkön: a kuwaiti miniszter és Faluvégi Lajos a bábolnai híres ötösfogaton.



A Kubában tartózkodó Edward Gierek, a Lengyel Egyesült Munkáspárt KB első titkára (baloldalt) és vendéglátója, Fidel Castro, a Kubai Kommunista Párt KB első titkára.

*

✦ PRÁGA: Csehszlovák párt- és kormányküldöttség tesz január második felében hivatalos baráti látogatást Bulgáriában a BKP Központi Bizottsága s a bolgár Minisztertanács meghívására. A delegációt Gustáv Husák, Csehszlovákia Kommunista Pártja Központi Bizottságának főtitkára vezeti.

Strauss Pekingben

Mint a DPA jelentette, Franz Josef Strauss, a CSU elnöke és Csiao Kuan-hua kínai külügyminiszter hétfőn Pekingben megtartották első politikai eszmecseréjüket. A kétórás megbeszélésen kínai részről ismét elhangzottak az ismert szovjetellenes vádaskodások, ezúttal azzal az állítással megtoldva, hogy úgymond a Szovjetunió Kína függetlensége ellen tör, és ez a két ország közötti konfliktus forrása.

A CSU vezére a megbeszélésen megköszönte a revansista pártjának „német nemzeti egység kérdésében" adott kínai támogatást.

✦ *DAMASZKUSZ: Fejszal szaud-arábiai király kedden négynapos hivatalos látogatásra Damaszkuszba érkezik. 1953 óta ez lesz egy szaud-arábiai uralkodó első hivatalos látogatása Szíriában. Megfigyelők feltételezik, hogy a soron következő szíriai—szaud-arábiai tárgyalások a két ország kapcsolatainak megszilárdítását eredményezik. Fejszal király szíriai látogatását követően ellátogat Jordániába és Egyiptomba.*

✦ BEIRÚT: Hétfőn reggel — 24 óra alatt második alkalommal — heves harcok folytak Libanon délkeleti részén, a határtól mintegy másfél kilométerrel északnyugatra, Kfar Shuba falu térségében palesztinai gerillák és izraeli katonák között.

✦ *BÉCS: A vasárnapi osztrák lapok hírül adták, hogy a Bécs melletti schwechati repülőtéren szombaton kábítószerrel kereskedő nemzetközi csempészhálózat tagjait tartóztatták le. Őrizetbe vettek hét malaysiai állampolgárt, akik Kuala Lumpurból, Malaysia fővárosából SABENA repülőgéppel érkeztek és csomagjaikban 19 kilogramm heroin volt elrejtve. A feltételezés szerint nemzetközi hálózat tagjairól van szó. Erre utal az a körülmény is, hogy a heroin lefoglalása után az osztrák rendőrség értesítette az INTERPOLT, s a Bécsből továbbrepült SABENA gép malaysiai utasainál Brüsszelben több mint 20 kiló heroint találtak.*

✦ TANANARIVE: Elutazott a Malgas Köztársaságból az a magyar küldöttség, amely az Alumíniumipari Tröszt vezérigazgató-helyettesének vezetésével január 6 óta a sziget délkeleti részén fekvő, mintegy 70 millió tonnára becsült bauxit-előfordulások kitermeléséről tárgyalt.

✦ *LONDON: Vasárnap hajnalban tűz ütött ki egy 13 ezer tonnás görög tartályhajón, amely az Indiai-óceánon Durbin közelében tartózkodott. A londoni hajózási társaság közlése szerint a legénység mentőcsónakokba szállt. A tűz a görög hajó géptermében ütött ki.*

✦ ATHÉN: Az athéni Fellebbviteli Bíróság befejezte a vizsgálatot a katonai junta 50 vezetője — magasrangú katonatiszteknek és rendőrségi parancsnokoknak — ügyében. Azzal vádolják őket, hogy hazaárulást követtek el, amikor előkészítették és végrehajtották a katonai puccsot 1967 áprilisában. E személyek között van Papadopulosz, a katonai diktatúra vezetője és a görög junta más tisztjei, közöttük Joannidisz tábornok, a titkosrendőrség volt parancsnoka.

Oroszlántámadás

A dél-franciaországi Fréjus állatkertjének 4 oroszlánja halálra marta, majd felfalta az állatkert igazgatóját és helyettesét. A vadállatokat az egyik szomszéd állatkert igazgatója lőtte le.

Folytatja repülését a Szaljut–4

(Folytatás az 1. oldalról.)

űrhajósok helyettesítik a kísérleti célból „csütörtököt mondó" űrautomatikát. Alekszej Gubarev parancsnok és Georgij Grecsko fedélzeti mérnök ebben máris nagy jártasságot árult el a Szojuz—17 szállító űrhajó és a Szaljut—4 űrállomás összekapcsolásakor. Mint ismeretes, amikor az űrhajó 100 méterre megközelítette az űrállomást, a dokkolás további manővereit mindvégig „kézzel", tehát az automatika igénybevétele nélkül maguk a kozmonauták végezték — mint a szakemberek rámutatnak, fényes sikerrel.

*

Végéhez közeledik Gubarev és Grecsko szovjet űrhajósok harmadik munkanapja a világűrben. Ebből az alkalomból kért nyilatkozatot a moszkvai rádió Vaszilij Lazarevtől és Oleg Makarovtól, a Szojuz—12 jelzésű szovjet űrhajó legénységétől, akik a mostani űrkísérlet alatt állandó rádiókapcsolatot tartanak fenn a Szaljut—4 tudományos űrállomáson dolgozó Gubarevvel és Grecskoval.

Nyilatkozatukban elmondották, hogy a Szaljut—4 legénysége kitűnik aktivitásával, hozzáértésével és munkabírásával. Gubarev parancsnok és Grecsko fedélzeti mérnök számára, mint a nyilatkozatból kitűnik, a második munkanap, vagyis az űrrandevu napja volt a legnehezebb, amikor pályamódosítást hajtottak végre, megközelítették az űrállomást, megtörtént az összekapcsolás, alaposan átvizsgálták a szállító űrhajót és az űrállomást, valamint számos egyéb műveletet végeztek. Összesen mintegy húsz órát dolgoztak, s így érthető módon kifáradtak.

A harmadik munkanap folyamán befejezték az űrállomás üzembehelyezését, mindent kifogástalanul elvégeztek, ami nem volt könnyű feladat. Ezért a negyedik, most kezdődő munkanapra könnyebb programot, afféle orvosi nagyvizitet irányoztak elő számukra, s különböző orvosi vizsgálatoknak vetik alá őket. Így Gubarev és Grecsko együttal kipihenhetik magukat.

Megkezdődött a magyar—csehszlovák együttműködési vegyesbizottság XII. ülésszaka

Tervegyeztetés

A magyar—csehszlovák gazdasági és műszaki-tudományos együttműködési vegyesbizottság XII. ülésszakára hétfőn delegáció érkezett Budapestre Rudolf Rohliceknek, a Csehszlovák Szocialista Köztársaság kormánya elnökhelyettesének, a vegyesbizottság csehszlovák tagozata elnökének vezetésével. Huszár István, a Magyar Népköztársaság miniszterelnök-helyettese, az együttműködési bizottság magyar tagozatának elnöke hivatalában fogadta a vendégeket, majd délután a Parlament delegációs termében plenáris üléssel megkezdődött az együttműködési vegyesbizottság ülésszaka.

Huszár István üdvözlő beszédében a magyar kormány nevében köszöntötte az ülés részvevőit. Rámutatott, hogy a vegyesbizottság valamennyi eddigi ülésén figyelemre méltó eredmények születtek. A mostani ülésének különös jelentőséget ad, hogy mindkét ország az idén ünnepli felszabadulásának 30. évfordulóját. A jelenlegi ülésszak jelentőségét az is fokozza, hogy Magyarország és Csehszlovákia gazdasága az 1971—75-ös tervidőszak befejező szakaszába érkezett és mindkét országban megkezdődött a következő tervidőszak előkészítése. A tanácskozás megállapodásai hatékonyan segíthetik ezeket a munkákat.

Rudolf Rohlicek köszönetet mondott a szívélyes fogadtatásért, s reményét fejezte ki, hogy a jelenlegi ülésszak hozzájárul majd a Magyarország és Csehszlovákia közötti együttműködés további elmélyítéséhez. Mint hangoztatta: a mostani tárgyalást jól előkészítették, s különösen a kooperáció elmélyítését, az ipari együttműködés kiterjesztését segítheti elő az ülésszak.

Ezután a bizottsági titkárok beszámoltak a legutóbbi ülésszak óta eltelt időszak munkájáról. A felek tájékoztatták egymást az 1976—80 évi népgazdasági tervek koordinációja menetéről, a vegyipari együttműködés helyzetéről, a kölcsönös áruforgalomról és a határvizek tisztasága védelmének kérdéseiről.

Hétfő este Huszár István a Parlamentben vacsorát adott a csehszlovák küldöttség tiszteletére.

Kommentár

Nem lehet hallgatni

Santiagóban szinte abban az időben szállt fel egy utasszállító repülőgép a törvényellenesen megdöntött chilei népi egység -kormánya két miniszterével és három magasrangú tisztségviselőjével, amikor Brüsszelben a Russel bíróság megkezdte a latin-amerikai diktatúrák, mindenekelőtt a chilei junta népellenes terrorjának vizsgálatát.

E szombat délutáni esemény meggyőzően tanúsítja, hogy nem hiábavaló a nemzetközi haladó közvélemény küzdelme a chilei junta börtöneiben szenvedő hazafiak megmentéséért. A chilei fasiszta rezsim kénytelen volt meghátrálni a haladó erők nyomása előtt, hiszen az egyik képviselője azt is bejelentette: néhány ország — Olaszország, Venezuela, és Mexikó — nagykövetségén menedéket kapott többszáz politikai fogolynak, köztük Laura Allendénak, a meggyilkolt elnök nővérének is engedélyezik az ország elhagyását.

Ez az esemény azonban nem téveszthetí meg a világ haladó erőit, minthogy az elnyomás és üldözés nem csökken, inkább erősödik Chilében. A hírügynökségi jelentések szerint a junta biztonsági szervei az elmúlt héten is 475 személyt tartóztattak le. Nem alaptalan az a feltételezés, hogy a chilei rezsim a mostani gesztussal részben az Egyesült Államok támogatását kívánta megkönnyíteni. Hortensia Allende, a meggyilkolt elnök özvegye a New York Times vasárnapi számában közölt cikkében hívta fel a figyelmet arra, hogy Chile rendkívül súlyos gazdasági válsággal küzd, a drágaság tovább növekszik, a munkanélküliség pedig a keresőképes lakosság több mint tíz százalékára terjed ki. Ebből kitűnik, hogy a rezsimnek az USA támogatására van szüksége. Közismert az is, hogy Washington a nemzetközi közvélemény követelésére engedményekre szólította fel a tábornokokat.

A világ haladó erői nem hagyhatják abba a küzdelmet, hiszen a junta mindeddig megtagadta Luis Corvalannak, a Chilei Kommunista Párt főtitkárának szabadonbocsátását. A harc folytatását szolgálja a Russel bíróság Brüsszelben zajló ülése, amelyen résztvesz a meggyilkolt elnök özvegye, Hortensia Allende is. Az ülés egyik előadója kijelentette: „fel kell hívnunk a kormányokat és a népeket arra, hogy szüntessenek meg mindenfajta gazdasági és diplomáciai kapcsolatot a chilei diktatúrával, semmiféle nemzetközi fórumon se ismerjék el a Pinochet-rezsim illetékességét. Külön felhívást kell intézni az Egyesült Államok népéhez annak érdekében, hogy az amerikai kormány és az amerikai irányítás alatt álló nemzetközi monopóliumokat kényszerítsék rá a beavatkozás megszüntetésére Chile és a többi latin-amerikai állam népének életébe."

A világ haladó emberei tovább folytatják a harcot, mert a hallgatás a kinzások, a terror támogatását jelentené.

A tv-ben

Nyitott könyv

JOGI ESETEK

Az ismeretterjesztő célzatú műsor ezúttal munkahelyi jogi eseteket példáz. Az egyik jelenetben olyan — nem teljesen képzeletbeli — üzemben jártunk, ahol hónap elején állnak a gépek — mert nincs munka. Hó közepén, végén aztán túlórával kell pótolni a lemaradást. S ebben az üzemben kismamák is dolgoznak, akiknek nem fizetik ki a túlórát, hanem szabad napot kapnak.

A másik jelenetben olyan asszonyokkal találkozunk, akik 3 hónapos szerződéssel szállítómunkát végeznek. A vitaalapot az adja, hogy ha ezek az asszonyok szülnek — a vállalat, ha nem akarja, nem hosszabbítja meg szerződésüket. Az anyák elesnek a különféle juttatásoktól, az anyasági segélytől. Formailag nem jártak el törvényellenesen a vállalatnál, de... De a vitának pozitív megoldása lesz — ígéri Koós Béla szerkesztő. A műsorban időt szentelnek a munkaügyi döntőbizottságok tevékenységének is, neves szakértők részvételével. A Fővárosi Taxi Vállalat munkaügyi döntőbizottságának ügyeivel ismerkedhetünk meg. (Kedd 21.40.)

NYITOTT KÖNYV

Boldizsár Iván nagysikerű Halálaim című novelláskötetéből választott ki három írást Mihályfy Sándor rendező.

A Lakoma a Rózsadombon fiatal falukutató írók nyomorúságáról, a könyvkiadókkal és lapszerkesztőkkel folyó harcaikról szól. Az ifjú írók, írójelöltek szegények, éhesek, rosszul öltözöttek, de büszkék és határozott véleményűek. S egyszer csak meghívót kapnak a Palladium nyomdai és irodalmi részvénytársaság nagyhatalmú vezérigazgatójának rózsadombi villájába...

Az élet hercege a Margit körúti fegyház világába vezet — a cellába, ahol megkínzottan kerül egymás mellé a tudatos ellenálló, és akit a körülmények tesznek hőssé, bátorrá, ellenállóvá.

A harmadik novella mai töltetű. A gyerek a karosszékben fiatalasszonya azon töpreng, hogyan lehet valaki dolgozó nő és anya egyidőben, s erről eszébe jut az a jogos kérdés is, hogy lehet az ember dolgozó férfi és apa egyidőben... (Szerda 21.30.)

EGY ÓRA MÚLVA ITT VAGYOK

Tizedik folytatásához érkezett a kalandos, fordulatos tévéfilmsorozat. Az első nyolc részt 1972—73-ban vetítette a televízió. Most az első részek megismétlése után tovább is figyelemmel kísérhetjük Láng Vince sorsának alakulását. Az újabb hatszor másfél órás film 1941 és 44 közötti időben játszódik. Láng Vince ezalatt a négy esztendő alatt eljut Ukrajnába, Lengyelországba, Szlovákiába is. Alakjában a magyar ellenállás hőseinek állítanak emléket a film alkotói. Noha Láng Vince nem heroikus alkat, még a kalandfilmek követelményei szerint sem. Nem keményöklű, rettenthetetlen, szuperügyességű hős, aki epizódról epizódra legyőzi ellenfeleit. Láng Vince jelleme 1944 végére már nem hasonlítható össze azzal a szűklátókörű alföldi parasztfiúéval, aki 1937-ben fölcsöppent Budapestre. A szovjet hadsereg hadnagya már ekkor, akire rendkívül fontos feladatot lehet bízni. Az izgalmas kalandfilm meglehetősen nagy apparátussal készült, 350 színész és 260 helyszín szerepel a hat folytatásban. (Csütörtök 20.00.)

A gyermektartásdíj

- *A tartásdíj alapja a jövedelem*
- *Kereset alapján a bíróság dönt*
- *Az állam ideiglenesen előlegezi a tartásdíjat*

A családban élő gyermek esetében ritkán fordul elő a tartás külön anyagi problémája. Ez leginkább akkor kerül előtérbe, amikor a szülők a házasságot felbontják, vagy a szülő(k) nem gondoskodnak a gyermekről.

A házasság felbontása után is fennáll a szülőnek az a kötelessége, hogy gyermekéről gondoskodjék. Abban az esetben, ha a szülő(k) önként nem biztosítja a gyermek fejlődéséhez, neveléséhez szükséges anyagi javakat, akkor a jogszabály alapján lehetőség van gyermektartásdíj megállapítására.

A gyermektartásdíjat a bíróság a tartásra köteles személy munkabére, járandósága, egyéb jövedelme és vagyoni viszonyai alapján állapítja meg.

Hogyan számítják ki a jövedelmet?

A munkabérhez hozzá kell számítani minden bérjellegű juttatást és minden egyéb rendszeres jövedelmet (részesedés, prémium, jutalom, egyéb jövedelem stb.).

Az a cél, hogy a gyermeket olyan anyagi helyzetbe hozza a tartásra köteles szülő, mintha a családi környezetben vele együtt élne, s annyit fordítson rá jövedelméből, mint a családban élés esetében. Ezért rendelkezik úgy a jogszabály a továbbiakban, hogy a tartásdíjat általában úgy kell megállapítani, hogy az gyermekenként elérje a kötelezett átlagos munkabérének és az őt megillető juttatásoknak a 20 százalékát. A kötelezettel szemben érvényesíthető összes tartási igény a munkabér és juttatások 50 százalékát nem haladhatja meg.

A bíróság a tartásdíjat az összes körülmények mérlegelése alapján a gyermek szükségleteinek figyelembevételével állapítja meg. Ez adott esetben lehet kevesebb is a 20 százaléknál, de lehet több is. A megállapítás során figyelembe kell venni a gyermeket gondozó másik szülő anyagi körülményeit és a gyermek szükségleteit is.

Alacsonyabb összeg megállapítására különösen akkor kerülhet sor, ha a tartásdíj 20 százalékos megállapítása meghaladná a gyermek szükségleteit, vagy a tartásra kötelezett szülő saját szükséges tartását veszélyeztetné. Két vagy több gyermek tartásánál, különösen ha nem egy helyen vannak elhelyezve, a tartásdíjat úgy kell megállapítani, hogy egyik gyermek se kerüljön a másiknál kedvezőbb, vagy kedvezőtlenebb helyzetbe.

Mennyi lehet a gyermektartás?

A tartásdíj összegét meg lehet állapítani
a) százalékos formában,
b) határozott összegben,
c) határozott összegben és bizonyos juttatások százalékos összegében is.

A tartásdíj összegét a bíróság határozatlan időre állapítja meg általában. Módosítására akkor kerülhet sor, ha azok a körülmények, amelyekre a bíróság az ítéletet alapította, utóbb lényegesen megváltoztak.

A bíróság a tartásdíj alapjául szolgáló munkabért és egyéb juttatást (jövedelmet stb.) a keresetlevél beadását megelőző egy évi összes kereset (jövedelem stb.) figyelembevételével állapítja meg.

Munkaviszony alapján járó jövedelem:
— a bérköltség terhére kifizetett minden díjazás,
— a részesedési alap terhére pénzbeli részesedésként kifizetett minden díjazás (prémium, jutalom, nyereségprémium, és nyereségjutalom, évvégi részesedés, újítási és pályázati díj stb.).
— hűségjutalom és céljutalom.

Szövetkezeti tagság alapján járó jövedelem:
— a munkadíj és minden más bérjellegű juttatás,
— részesedés (osztalék),
— a szövetkezeti tisztségviselő tiszteletdíja,
— a háztáji gazdaságból, valamint a tagsági viszonyból eredő minden egyéb jövedelem.

Az alkotó- és munkaközösségi tagság alapján járó jövedelem:
— a munkaközösségtől járó valamennyi díj.

Egyéb jövedelem:
— a jövedelemadó alá eső minden bevétel (így a magánkisiparos és magánkereskedő jövedelme, a szerzői jogdíj, a képző- és iparművészeti alkotásért járó ellenérték),
— jövedelemadó alá nem vont minden egyéb bevétel.

A bíróság a gyermektartásdíjat kereset alapján állapítja meg. A keresetet a gyermek vagy a kötelezett — leendő kötelezett — lakóhelye szerint illetékes járásbíróságnál kell előterjeszteni. A keresetben meg kell jelölni a fizetésre kötelezni kért személyt, annak adatait, lakcímét, munkahelyét, lehetőség szerint jövedelmét, a megállapítani kért gyermektartásdíj összegét.

Ezt követően a bíróság hivatalból intézkedik a kötelezett — és szükség esetében a gyermeket gondozó szülő — jövedelmi és vagyoni viszonyaira vonatkozó adatok beszerzéséről. Majd a vonatkozó szabályok szerint dönt a tartásdíj kérdésében.

A bíróság által hozott elsőfokú határozat — ítélet — ellen a polgári eljárási jog szabályai szerinti fellebbezési lehetőség biztosított.

Új intézkedés: az állami előlegezés

Új intézkedés, ha a kötelezett ismeretlen helyen tartózkodik, vagy a tartásdíj behajtása más okból átmenetileg lehetetlenné vált, és a gyermeket gondozó szülő sem képes a gyermek részére tartást nyújtani, a bíróság a jogosult kérelmére az ügy összes körülményeinek alapos mérlegelése után elrendelheti a tartásdíjnak az állam által való ideiglenes folyósítását.

A tartásdíjnak az állam által való folyósításáról a bíróság nem peres eljárásban soron kívül határoz. Ez esetben a bíróságnál kell kérni a tartásdíj folyósításának elrendelését. Erre csak akkor kerülhet sor, ha már korábban a bíróság megállapította a tartási kötelezettséget.

Természetes, hogy az állam a tartásdíjat csak idelglenesen előlegezi és a tartásra kötelezettől annak behajtása iránt intézkedik. A tartásdíjat az arra kötelezett — előlegezés esetében — az államnak a késedelmi kamattal együtt köteles megtéríteni.

A jogosult kérésére a munkáltató tájékoztatást ad a kötelezett munkabérének, valamint minden olyan juttatásnak az összegéről, amelynek alapján a tartásdíjat ki kell számítani — 12/1974. (V. 14.) Mt. sz. r.

Az új rendelkezések értelmében lehetőség van arra is, hogy a jogosult kérje a tartásdíj összegének százalékos megállapítását az eddigi határozott összeggel szemben. Ennek előnye az, hogy a jövedelem növekedése esetén nem kell külön kérni a tartásdíj összegének felemelését.

BARCSAY JENŐT KÖSZÖNTJÜK

Hetvenöt éve, 1900. január 14-én született Barcsay Jenő Kossuth-díjas, a mai magyar festőművészet egyik vezető egyénisége.

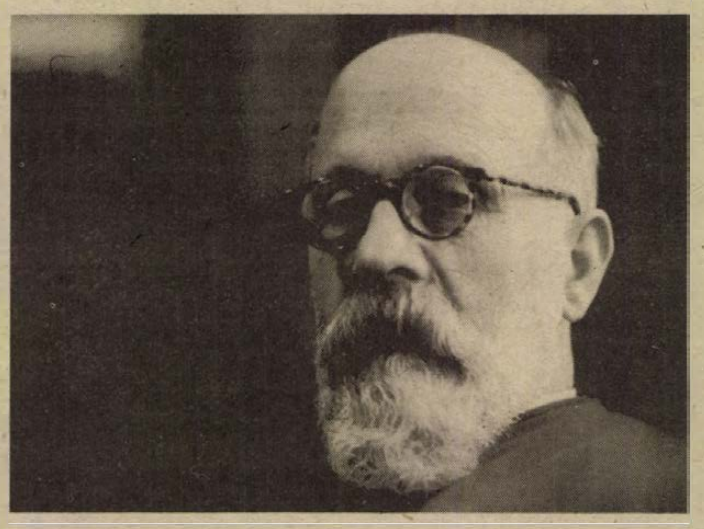

A művész portréja.

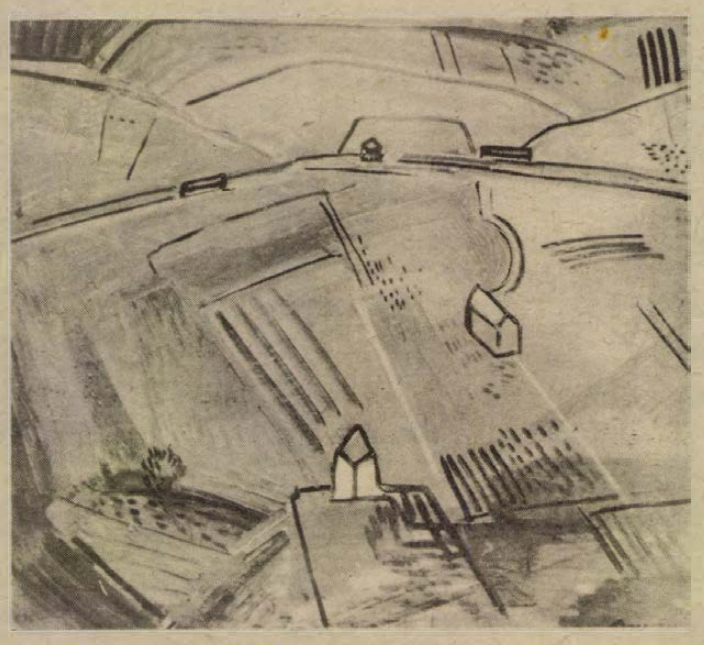

Dombos táj (olajfestmény).



Mozaikterv arany háttérrel.

KENDE SÁNDOR

Furcsa lány

58.

— Gizikém, jöjjön csak... Maga tudna róla, megmondaná, ugye? Az úr a lányomat kérdezi.

Semmi. A vasalózsinórt eddig is ki kellett húzni. Néma tekintetváltás.

— Hát megmondaná, nem? Egyáltalán, keresett itt valaki úgy, hogy ne tudnék róla?!

Az asszony visszafordult a vasaláshoz.

— Azért nyugodtan maradhat, kedves... — kínált helyével. — Ha nincs sürgős dolga, nem fontos mindjárt elrohannia... Szóval, Médi. Én igazán sajnálom. Semmiképp se akartam fájdalmat okozni.

Fájdalom... ez a szó, hogy fájdalom... Úristen, kiejteni se lehetett máshol ezekben az időkben, csak színházban!

— Mindig örültem, ha beszélgethettem róla valakivel... Magával szerettem róla beszélni.

Szomorúan megtörölte a szemét, majd rosszallón, ahogy a neveletlen gyereket szokták megfeddni, tiltó ujját a szájához emelte:

— Pedig nem szép, hogy nem hisz nekem... Nem érdemlem. Sem a lányomtól, sem magától.

Mentegetőzni kezdtem, a közmunkára hivatkoztam, hogy miért nem jöhettem előbb, hogyan hagyhattam eddig... meg hazudtam is, mindegy, de végtelenül bolond dolog, hogy miért mentegetőztem, és miért neki, először miért épp neki, amikor még magamnak se!... Akkor vettem észre, miután kiment az öltöztetőnő, hogy jóvátehetetlenül, könny futott a szemembe. Amikor már mindenről beszéltem, amikor ő emlékezett a virágaimra, amiket Médinek hordtam, s amikor megmondtam, hogy megmaradt apám zongorája otthon, és befalaztam a szoba oldalát.

— Látja, ugye! — nyújtózkodott, majd szépen elsétált előttem, aztán amikor visszaért, végigsimogatta az arcom. — Mindig tudtam, hogy ilyen...

Nem értettem.

És azt sem, hogy én meg miért mondom erre, és kiről gondolkodtam így:

— Hitványak és gazemberek, csak azok olyan biztosak a dolgukban... csak ők vannak meggyőződve arról, hogy okvetlenül, minden körülmények között boldogulniuk kell!

— Boldogulni?!

— És boldogulnak is!

— Hol az az ember, drága barátom, akinek joga van megvetni az embereket?

— Az ember, az ember!... Ha igaz, hogy az ember sokkal bonyolultabb a saját gondolkozásánál is...

— Jó — kínált megint helyével. — Ezért nem szabad, vagy nem okvetlenül szükséges, hogy egy-véleményen legyünk a hajlamainkkal... Nézze, ha egy költői gondolat segíthetne az ilyen napokban: ne higgye, hogy a madár a rózsák miatt száll a rózsabokorra, dehogy. Én már tudom. A tetvekért, kedvesem.

Mélyet lélegzett, tárt karokkal, és lassan fújta ki a levegőt. Ezt a műveletet többször megismételte.

— Jó, jó, csakhogy ennek semmi értelme! Beszélünk, beszélünk! Beszélni mindenki tud, és szeret is. Néha még gondolkozni is... De az se elég. Mindegy... Na, forduljon csak el egy percre, le kell dobnom magamról ezt a vacakot. Valami tisztességes utcai holmiba bújok, egy perc az egész... Nem siettetem, dehogy. Maradjon csak. Amíg elkészülök, beszélgetünk... Mondom, hogy nem sietek: bőven odérek. Vagy várnak egy kicsit, az a dolguk... Szóval, meséljen. Azt mondja, hogy úgy egyébként mi van magával? Mit művel? Mihez fog kezdeni?

Befejezte, visszafordulhattam, és segítettem a hátsó gombknál, hogy ne kelljen beszólítania az öltöztetőnőt.

— Szóval? Mihez akar kezdeni? Azonkívül, hogy filozofál?

— Nem tudom.

— Semmi elképzelése?... Ez, látja, baj. És nem egészen értem.

— Hagyjuk... Igazán nem fontos, hogy én...

(Folytatása következik.)

Halálozás

Mély fájdalommal tudatjuk, hogy szeretett édesanyám, anyósom, nagymamánk és dédnagymamánk,

ÖZV. STRANZINGER JAKABNÉ

sz.: Schunk Margit, 84 éves korában, hosszú szenvedés után elhunyt. Temetése január 16-án, (csütörtökön) fél 2 órakor lesz a központi temetőben. A gyászoló család.

Fájdalommal tudatjuk, hogy szeretett édesanya, anyós, nagymama, dédnagymama és kedves rokon,

TÓTH MÁTÉNÉ

80 éves korában, hosszantartó betegség után elhunyt. Temetése január 16-án, (csütörtökön) fél 1 órakor lesz a központi temetőben. A gyászoló család.

Mély fájdalommal tudatjuk, hogy

FRANCZ GYÖRGYNÉ

sz.: Zajoncz Margit, 71 éves korában, hosszantartó szenvedés után elhunyt. Temetése január 17-én, (pénteken) 2 órakor lesz a központi temetőben. Gyászolják: leánya, veje és unokája.

Mély fájdalommal tudatjuk, hogy szeretett édesanya, anyós, nagymama, testvér, sógornő és kedves rokon,

SIMON MÁTYÁSNÉ

Gyánó Rozália, 72 éves korában hirtelen elhunyt. Temetése január 16-án, (csütörtökön) 2 órakor lesz a bogádi temetőben. A gyászoló család.

Mély fájdalommal tudatjuk, hogy a legjobb anya, nagymama, dédike és kedves rokonunk,

LŐRINCZ JÓZSEFNÉ

79 éves korában, rövid szenvedés után elhunyt. Temetése január 16-án, (csütörtökön) 12 órakor lesz a központi temetőben. Gyászoló Fábián és Soós család.

Mély fájdalommal tudatjuk, hogy a legdrágább édesanya, nagymama, anyós, sógornő,

ÖZV. PANDUR JÓZSEFNÉ

sz.: Székely Margit,

73 éves korában, rövid betegség után, hirtelen elhunyt. Temetése 1975. január 20-án, (hétfőn) 13 órakor lesz a pécsi központi temetőben. A gyászoló család.

Fájdalomtól megtört szívvel tudatjuk mindazokkal, akik ismerték és szerették, hogy szeretett jó feleségem, édesanyánk,

IFJ. SZABÓ EDÉNÉ

sz.: Szendrey Irén (Incink)

általó asszisztens, súlyos betegségben, életének 38-ik évében itthagyott bennünket. Temetése január 16-án, (csütörtökön) fél 4 órakor lesz a pécsi központi temetőben. A gyászoló család.

Köszönet

Köszönetet mondunk mindazoknak, akik szeretett halottunk,

GÁTOS GYULA

temetésén megjelentek és fájdalmunkat enyhíteni igyekeztek. A gyászoló család.

Köszönetet mondunk mindazoknak, akik felejthetetlen halottunk,

JÁRÓ KÁROLYNÉ,

Margit néni elhunyta alkalmával mély gyászunkban együttérzésüket fejezték ki a temetésen való részvétükkel, koszorúk és virágok küldésével fájdalmunkat enyhíteni igyekeztek. A gyászoló család.

Hálás szívvel köszönetet mondunk mindazoknak, akik drága halottunk,

HANCZ REZSŐ

temetésén való részvétükkel, virágokkal, koszorúkkal fájdalmunkat enyhítették. Gyászoló Hancz család.

Hálás szívvel mondunk köszönetet mindazon rokonoknak, akik felejthetetlen halottunk,

RAJNAI ALAJOS

temetésén részt vettek, koszorúk, virágok küldésével fájdalmunkat enyhíteni igyekeztek. Külön mondunk köszönetet a Dél-dunántúli Gázgyártó és Szolgáltató Vállalat vezetőségének, párt- és szakszervezetének, a Vörös Csillag szocialista brigádnak és az összes dolgozóinak, Dózsa Baráti Kör tagjainak, a KISOSZ B. m. szervezetének, a Felsőmalom utcai piac kereskedőinek, valamint a ház lakóinak, együttérzésükért és segítségükért. A gyászoló család.

Hálás szívvel mondunk köszönetet a ház lakóinak, ismerősöknek, akik szeretett anyám,

ÖZV. ILLÉS SÁNDORNÉ

temetésén megjelentek. Leánya: Jutka és unokái.

Köszönetemet fejezem ki mindazoknak, akik drága férjem, édesapám, testvérünk,

GYŐZŐ LÁSZLÓ

temetésén részt vettek, virágokkal és koszorúkkal mérhetetlen fájdalmunkat enyhíteni igyekeztek. A gyászoló család.

Ezúton mondunk köszönetet mindazoknak a rokonoknak és ismerősöknek, akik szeretett halottunk,

ÖZV. BÖDE FERENCNÉ

temetésén megjelentek, koszorúkkal és virágokkal fájdalmunkat enyhíteni igyekeztek. A gyászoló család.

Hálás szívvel mondok köszönetet mindazoknak, akik drága édesanyám,

HORVÁTH MIKLÓSNÉ

temetésén részt vettek, virágokkal, koszorúkkal, táviratokkal fájdalmamat enyhíteni igyekeztek. Külön köszönetet mondok a Köztársaság téri Általános Iskola igazgatójának és nevelőtestületének, a nagykozári tsz dolgozóinak, a Bártfa utcai Ált. Iskola tantestületének, rokonoknak, és az összes ismerősöknek. Gyászoló leánya.

Ezúton mondunk köszönetet mindazoknak, akik felejthetetlen édesanyánk,

ÖZV. PÉTER MÁRTONNÉ

temetésén részt vettek, fájdalmunkat koszorúk és virágok hozatalával enyhíteni igyekeztek. A gyászoló család.

Ezúton mondunk köszönetet mindazoknak a jóbarátoknak, ismerősöknek, szomszédoknak, akik felejthetetlen halottunk,

SUMEGHY MIHÁLY

temetésén gyászunkat megjelenésükkel, koszorúk küldésével enyhíteni igyekeztek. Külön köszönetünket fejezzük ki az elhunyt volt munkatársainak, lottós kollégáinak, a KSH Baranya megyei Igazgatósága, valamint a Baranya megyei Tanács Tervosztálya dolgozóinak. A gyászoló Sümeghy család.

Köszönetet mondunk mindazoknak, akik

VARGA JÁNOS

temetésén megjelentek és mély fájdalmunkban osztoztak. A gyászoló család.

Hálás szívvel köszönöm mindazok részvétét, akik drága édesanyám,

REISCH ERZSÉBET

temetésén megjelentek és virágok, koszorúk küldésével fájdalmamat enyhíteni igyekeztek. Sárdi Béla.

ÁLLÁS

Fiatal, több éves gyakorlattal rendelkező szakképzett üdülővezető állást változtatna. Új üdülő beindítását is vállalom. „Balaton északi part előnyben" jeligére a Bem utcai hirdetőbe.

1 éves kisfiúnk mellé gyermekgondozó nénit keresünk, aki lakásunkra jön. Cím: Veres P. u. 22. III. em. 10. Telefon: 13-998.

Óvodás korú gyermek gondozását lakásomon egész napra vállalnám. Ráduy Lászlóné, Pécs, Kertváros, Kamilla u. 6. I. em. 6.

LAKÁS

Különbejáratú bútorozott szoba 2 diák részére kiadó. Pécs, Pacsirta u. 11. (Főiskolánál).

Vak Bottyán u. 72. sz. alatti PIK szoba konyhás lakásomat elcserélném nagyobbra. Érdeklődni a helyszínen, 3 óra után.

Lakást adnék gyermekem gondozásáért. „Középkorú" jeligére a Bem utcai hirdetőbe.

400 ágyashoz közeli szépfekvésű telek beépítési engedéllyel eladó. Pacsirta u. 29.

Elcserélnék Pécshez közeli községben 200 négyszögöl telken lévő 2 szoba összkomfortos családi házat nagy nyárikonyhával, garázslehetőséggel + 600 négyszöggel szőlőt, pécsi garzonért + kétszoba összkomfortért. Március jeligére a Bem utcai hirdetőbe.

Joghallgatók lakrészt vagy garzont keresnek albérletbe. Egyszemélyes megoldás is érdekel. Modern jeligére a Bem utcai hirdetőbe.

Belvárosi kétszobás II. emeleti modern, összkomfortos lakásomat elcserélném uránvárosi hasonlóra. „Gázfűtéses" jeligére a Bem utcai hirdetőbe.

Különbejáratú bútorozott szoba fiatal házaspárnak kiadó. I. ker. Andrásy u. 2. Shell benzinkútnál.

Különbejáratú bútorozott albérleti szoba fürdőszoba használattal kiadó. Azonnal. Őszirózsa u. 4/1. Kovácstelep. Két személy részére.

Kétszobás összkomfortos házmesteri lakásomat elcserélném hasonló régibérű lakásra. Minden érdekel. Horváth Mihály, Pécs, Endresz Gy. u. 9.

Központifűtéses albérlet fürdőszoba használattal fiatal értelmiségi nőnek kiadó. Móra Ferenc u. 1.

Egy vagy két diáklánynak távfűtéses szoba kiadó. Pécs, III. ker. Mezőszél u. 8. X. em. 2.

ADAS–VÉTEL

110—130 kg-os hízott sertések eladók. Helyben vágást — kettőbe vágva — szállítását vállalom. Balatoni Ferenc, Téseny.

VESZEK: varrógépeket, mosógépeket, olajkályhákat, szénkályhákat, álló- és faliórákat, festményeket, mozsarakat, gyertyatartókat, pipákat, rekamiékat, csőgarnitúrákat, sezlonokat, Mecsek-hálókat, konyhabútorokat. Koltay, Rákóczi út 61.

Barokk stíl garnitúra, faragott tölgyfaebédlő, bőr garnitúra és különféle bútor eladó. Juhász Gyula u. 2/1.

Bélyeget postatiszta, magyar anyagot 960-tól veszek. Szerdán, szombaton egész nap. Pécs, III., Bánki D. u. 17. II. em. három.

Szép bútorok vétele, eladása. Mártírok útja 18. Telefon: 20-571.

Modern bútorokat veszek és eladok. Szabadság út 50. Tel.: 18-224.

Vennék jó állapotban levő fatüzelésű bojlert, fürdőkádat. „Újszerű" jeligére a Bem u. hirdetőbe.

Eladó 2 darab 8 rekeszes, jó állapotban levő nyúlház, Úrhajós u. 16.

MODERN GARNITÚRÁK

3880 forinttól részletre kaphatók

VAJTA kárpitos

Pécs, Déryné u. 11.

Új colos deszkák és fűrészelt fenyőgerendák eladók. Táncsics u. 46. Tel.: 17-417. Este 5 után.

Bécsi zongora bérbe adó. Pécs, Kun Béla tér 6. 17—19 óráig.

Eladó K—25-ös Zetor, rászerelt 600-as fűrészszel, újszerű állapotban és egy 601-es Trabant. Vókány, Benedek Vilmos.

Ózon légtisztító, új (még nem volt használva), előnyös feltételekkel eladó. Béla u. 6. Zsolnay gyár felett.

Háromhónapos vemhes koca eladó. Kozármisleny. Kinizsi u. 38.

Olajkályha eladó. Kertváros. Enyezd u. 8. IV. em. 15.

Eladó egy db 5 hónapos, vemhes tehén. — Komló-Mecsekfalu 34.

Magánjáró tűzifafűrészelő gép eladó. Karaszi Péter, Pörböly (Tolna megye).

Figyelem! Termeljen különleges, drága dísznövényt. Száz négyzetméteren óriási bevétel, kis befektetés. Üvegház szükségtelen. Szaporítóanyag megrendelhető: Joó Sándor, Ács, Toldi u. 6.

Nagyteljesítményű akvárium elektromos szűrőkészülékek eladók. Teljesítménye: 12 liter/perc, ára 600 Ft/db. Megrendelhető: ajánlott levélben, postán utánvéttel. Cím: Gallyas Pál, 6800 Hódmezővásárhely, Klauzál u. 111.

Anyakoca, 5 hetes malacokkal eladó. Érdeklődni: 16 óra után. Balázs. Pécsújhegy, Palahegy u. 35.

Eladó: PB-gázszieszta, jótállással, kombinált szekrény, rekamié, fotelek, székek, dohányzó-, ebédlőasztal darabonként. Pécs, I. ker. Aknász u. 14. sz.

10 hetes Pekingi kutyácskák sporttársi áron eladók. Szentlőrinc, Fehérné, társasházak.

Keveset használt, kevés üzemanyagot használó Lampart Wallis olajkályhámat — bolti ár: 3180,— Ft, házhozszállítva eladnám. Ár és cím megjelöléssel, „Tél" jeligére, a Sallai utcai hirdetőbe kérem.

Eredeti biedermeier ágy eladó. Rákóczi út 39/B. I. em. 3. Telefon: 13-589.

GÉPJÁRMŰ

Sürgősen eladó IF-es S—100-as. Boltív-köz 1. Sifter.

407-es üzemképes Moszkvics alkatrészként eladó. Táncsics u. 46.

Garázs ipari árammal a Ledinán kiadó. 17-417-es telefonon este 5 után.

Közelmúltban műszaki vizsgázott 1200-as Volkswagen személygépkocsi eladó. Kaposvári u. 15. 16 óra után.

UR-es Zsiguli eladó. „Igényesnek" jeligére a Hunyadi úti hirdetőbe.

Trabant sebváltót vennék bontva esetleg kompletten. Szinkron jeligére a Bem utcai hirdetőbe.

407-es Moszkvics alkatrészként vagy egyben eladó. II. ker., Teréz u. 9. Kemény.

Zsiguli, Wartburg panyva eladó. Pécs, Rácvárosi út 17.

Gyakorló vezetést vállalok. „Zsiguli" jeligére a Bem u. hirdetőbe.

Trabant Combi 77 000 km-t futott, kitűnő állapotban eladó. Megtekinthető bármikor. Pécs, Doktor Sándor 49/A. III. em.

IV-s S—100-as Skoda eladó. Komló, Mecsekfalu 34. sz.

Kiskerekű Wartburg sürgősen eladó, 15 000 Ft-ért. Érdeklődni: Szigetvár, Vár út 19.

FIAT 600 D. motor nélkül eladó. Sándor u. 25. 16 óra után.

Panorámás Opel Record sürgősen eladó. Szekszárd, Széchenyi u. 55—57. Tel.: 12-747. Fáik László.

VW 1200 alkatrészek, karosszéria-elemek eladók. Koszorú, Sellye, Telefon: 106.

Üzemképes, 500-as Trabant áron alul eladó. Érdeklődni: Telefon: 19-885. Este.

INGATLAN

Családi ház udvarral, garázzsal eladó. Lakáscsere előnyben. Komló, Pécsi út 18.

Eladó 500 négyszögöl szőlő + 500 négyszögöl szántó, két részben is. Érdeklődni: Hosszúhetény, Kossuth L. út 32. alatt.

Pécs, Újhegy, Kakukk u. 13. 660 négyszögöl szőlő, pince, présházzal eladó. Érdeklődni: Nagykozár, Kossuth Lajos u. 62. sz.

Eladó 1600 négyszögöl szántóterület a bicsérdi állomás és műút közötti szakaszon. Tel.: 21-563.

Eladó Pécs-Újhegyen levő, 600 négyszögöl szántó, szőlőnek és hétvégi teleknek — „24 ezer" jeligére a Hunyadi úti hirdetőbe.

Katona József u. 5. sz. családi ház melléképületekkel, szőlő gyümölcsössel, 400 négyszögöl területen eladó. Lakáscsere és egyéb megoldás is érdekel. Érdeklődni: 11-113 telefonon.

Másfélszobás szövetkezeti lakást vennék. — Kp. + OTP. „Éva" jeligére a Bem u. hirdetőbe.

Házhely eladó. Abaliget, Kossuth L. u. 25.

3 szobás, kertes családi ház eladó. Érdeklődni: Somogyviszló, Petőfi u. 2. sz.

2 szobás, kertes, családi ház eladó. „280" jeligére a Sallai u. hirdetőbe.

3 szobás, új családi ház melléképületekkel, 800 n-öl szőlő és gyümölcsös területtel sürgősen eladó. Érd.: Nagypostavölgy, 48. sz. Trafó buszmegállónál.

Most épülő ház és házrész telekkel is eladó. Ugyanott egy régi Warszava bontva eladó. — Pécs, Marx út 64/1. — Szabó István.

Kozármisleny Újtelepen házhely eladó. Érdeklődni 5 óra után. Pécs, Lőtér út 33.

Málomban 300 n-öl szőlő, gyümölcsös, épülettel eladó. Víz, villany van. Buszmegállótól 5 percre. Ugyanott 26 férőhelyes komplett nyúlól is eladó. Érdeklődni: Pécs, Kervtáros, Egressy út 6.

Magyarürög, Daru-dűlőben 300 n-öl szőlő eladó. Érdeklődni: Kertváros, Éva u. 11. IX. em. 27. ajtó.

VEGYES

Angol nyelvoktatás külföldön tanult diplomásnál. Diákkedvezmény. Tel.: 19-073.

Kondicionáló tornát tartanék, hívásra házhoz megyek. Szakember jeligére a Bem utcai hirdetőbe.

Zsírpárnáit leépíti, karcsúságát biztosítja a gépi masszázs. Olcsó bérlet! BOSSÁNYINÉ, Pécs, Kazinczy u. 1.

Televízió, mosógép, rádió, centrifuga, porszívó javítás, GARANCIÁVAL. 16-083, 16-519.

Nyolcadikos tanulók korrepetálását matematika, fizika, kémia tárgyakból vállalja műszaki diplomás. „Sikeres évvége" jeligére a Sallai utcai hirdetőbe.

HÁZASSÁG

55 éves, molett, csinos asszony keresi intelligens, komoly, józanéletű özvegyember ismeretségét. „Naplemente" jeligére a Sallai u. hirdetőbe.

32 éves, 163 cm magas, barna, elvált asszony megismerkedne korban hozzáillő, lakással rendelkező férfivel. „Jácint" jeligére a Sallai u. hirdetőbe.

Dolgozókat felvesznek

SZERKESZTŐSÉGI munkára, kétműszakos gépírót felveszünk. Jelentkezés: Pécs, Hunyadi út 11. Titkárság. (—)

JÓ írás és számolási készséggel rendelkező, lehetőleg érettségizett férfi munkaerőt expeditori munkakörbe felvesz a Pannónia Sörgyár. (146)

EGY fő női munkaerőt konyhai kisegítőnek alkalmaz a Pannónia Sörgyár. (147)

EGY fő asztalos szakmunkást felvesz a Pannónia Sörgyár. (148)

GYORS- és gépírót felveszünk. Jelentkezés a Dél-dunántúli TÜZÉP Vállalat munkaügyi osztályán, Pécs, Rákóczi út 46. (145)

A KPM Közúti Igazgatósága központi géptelepe felvesz autószerelőket azonnali belépéssel. Jelentkezés: Pécs, III. Rácváros, 68. sz. alatt. (144)

A PÉCSI Fémipari Vállalat gyakorlattal rendelkező gyors- és gépírót keres felvételre. Jelentkezés: Pécs, Felsőmalom u. 13. sz. alatt, személyzeti osztályon. (143)

FELVESZÜNK mélyépítési gyakorlattal rendelkező dolgozókat építésvezetői és művezetői munkakörökbe. Fizetés megegyezés szerint. Jelentkezés írásban vagy személyesen: Rinyamenti Vízgazdálkodási Társulat, központjában, Nagyatád, Kisely L. u. 9. (126)

TAKARÍTÓNŐT keresünk azonnalra. Tanárképző Főiskola kollégiuma. (122)

A MESZESI rádióállomás segédmunkást felvesz. Jelentkezés: Pécs, Dobó I. u. 89. (422)

GYAKORLATTAL rendelkező főkönyvi könyvelőt vagy közgazdasági technikumi végzettséggel rendelkező kezdő, könyvelőt felveszünk. Jelentkezés: TITÁN Kereskedelmi Vállalat, Pécs, Lenin tér 6. szám alatt, munkaügyi osztályvezetőnél. (149)

A PV. Szentendrei Papírgyára felvételre keres 18. évet betöltött női munkavállalókat betanított boritékkészítő gépi munkára, három műszakos munkarendben. Távolabbi helységekből jelentkezők részére szállást biztosítunk. (3074)

A PÉCSVÁRADI TOVALL azonnali belépéssel pénzügyi vezetői munkakörbe gyakorlattal rendelkező munkaerőt keres. Fizetés megegyezés szerint. Jelentkezés: a vállalkozás főkönyvelőjénél. Cím: 7720. Pécsvárad, Kossuth L. u. 3. (114)

2 fő

JÓ KÉPESSÉGŰ

gyors- és gépírónőt

felvesz

A PÉCSI BŐRGYÁR.

Jelentkezés a kereskedelmi főosztályon, fizetés megegyezés szerint.

ÉLELMISZER Nagykereskedelmi Vállalat felvesz raktárosokat (kezdő is lehet), szállítmánykísérőket, raktári segédmunkásokat. Férfi munkásszállást biztosítunk. Jelentkezés: FUSZÉRT, 1071. Budapest, Dembinszky u. 26. Munkaügyi osztály, (szombat kivételével). (3154)

TARGONCAVEZETŐT, villanyszerelőt, férfi és női segédmunkásokat felvesz a BVM Pécsi Gyárrészlege, Pécs, Bolgár Néphadsereg útja 10. (92)

TÜZÖNÖKET és betanított női dolgozókat felveszünk. Jelentkezés: B. m.-i Cipőipari Szövetkezet központi irodájában, Pécs, Kossuth L. u. 3. sz. alatt. (93)

ASZTALOS szakmunkást, központi fűtés- és vízvezetékszerelőt, takarítót, segédmunkást, raktárost és költségvetési-pénzügyi munkakörbe előadót azonnali belépéssel alkalmaz a Tanárképző Főiskola, Ifjúság u. 6., munkaügy. (90)

MOHÁCSON — a budapesti országút közelében — 4640 négyzetméter telek (kezelői joga) eladó. Érdeklődni: FUSZÉRT, V. Üzemeltetési Osztályán, Pécs, Kossuth L. u. 21. Tel.: 12-944/902 mellék. Vagy a mohácsi egység vezetőjénél, (Mohács, Kisfaludy tér 9. Tel.: 24.) (98)

KUBIKOSOKAT és SEGÉDMUNKÁSOKAT azonnali belépéssel felveszünk. Jelentkezés: DDGÁZ Szolgáltatási Üzemegysége, Pécs, Légszeszgyár u. 11. II. 6. (113)

ÉRETTSÉGIZETT FIATALEMBERT keresünk azonnali belépéssel PÉCSI és VIDÉKI propán-bután gázcseretelepeinkre anyagkiadó és telepkezelő helyettesítési (fregoli) munkakörbe. Jelentkezés: DDGÁZ, Szolgáltatási Üzemegysége, Pécs, Légszeszgyár u. 11. II. 6. (112)

AZ ÉLELMISZER és Vegyiáru Nagykereskedelmi Vállalat felvételre keres: Adminisztratív munkakörbe érettségizett női dolgozókat, fiatalkorú leányt csökkentett munkaidővel kézbesítői munkára, kereskedelmi szakképzettségű, vagy szakképzetlen férfi dolgozókat raktári munkára, valamint árukísérőket. Jelentkezés: Pécs, Megyeri út 59. Munkaügy. (117)

A KOMLÓI Városgazdálkodási Vállalat felvesz közgazdasági egyetemet végzett közgazdászt. Feltétel: legalább 2 éves üzemgazdasági gyakorlat. Építőipari technikumot végzett szaktechnikust. Feltétel: legalább 2—3 éves kivitelezési gyakorlat. Jelentkezés: Komló, Kossuth L. u. 19. Személyzeti vezető. (115)

A VOLÁN 12. sz. Vállalat alapfokú gépjárművezetői és autóbuszvezetői tanfolyamot indít a vállalattal munkaviszonyt létesítő pécsi lakosú dolgozók részére. A tanfolyamok díjmentesek, a tanfolyam ideje alatt a hallgatók munkabért kapnak. A tanfolyamra való felvétel feltétele: betöltött 21. életév, 8 általános iskolai végzettség, büntetlen előélet. Az autóbuszvezetői tanfolyamhoz a fentieken kívül legalább 2 éves igazolt polgári életben töltött tehergépjárművezetői gyakorlat szükséges. Jelentkezés: VOLÁN 12. sz. Vállalat Személyzeti és oktatási önálló osztálya, Pécs, Bolgár Néphadsereg u. 33. III. 6. (2630)

PÉCSI BŐRGYÁR felvételre keres képesített könyvelőt, ker. érettségivel rendelkező bérelszámolót, gyors- és gépírónőt, valamint fiatal gépésztechnikust műszaki rajzolói munkakörbe. Jelentkezés a személyzeti osztályon. (111)

ANYAGGAZDÁLKODÁSI csoportvezetőt felvételre keres a Pécsi Sütőipari Vállalat, Pécs, Zsolnay V. u. 61. sz. (130)

KÖNYVELÉSBEN jártas, érettségizett női munkaerőt felvesz a Pécsi Sütőipari Vállalat, Pécs, Zsolnay V. utca 61. sz. (125)

KESZTYŰIPARI Szövetkezet gépi varrásra női dolgozókat felvesz. Betanulási idő: 3 hónap. Jelentkezés: Kesztyű- és Bőrdiszmüipari Szövetkezet, Mohács, Tanácsház u. 1. Magyarnénál. (65427)

A BARANYA megyei Vízmű Vállalat felvételre keres DUTRA rakodógépkezelőt. Komló, Kossuth u. 9. (248948)

A BOGÁDMINDSZENTI „Új Kalász" MGTSZ baromfi ágazatvezetőt keres azonnali belépéssel. Követelmény: felsőfokú végzettség és 5 éves szakmai gyakorlat. Fizetés megegyezés szerint. Felvétel esetén útiköltséget térítünk. (376543)

TITKÁRNŐI munkakörbe érettségizett gyors- és gépírni tudó munkavállalót keres felvételre a Pécsi Közúti Építő Vállalat. Jelentkezés: az üzemgazdasági osztályvezetőnél. Pécs, Köztársaság tér 5. (376544)

A FURST Sándor u. óvoda dajka munkaerőt felvesz. Jelentkezés az óvodában. (376112)

UZEMUNKHÖZ felveszünk férfi-női dolgozókat, gépesített munkakörbe, betanítás után betanított munkásként alkalmazunk. Pécsi Villanymalom, Szigeti út 69. (376542)

A BARANYA megyei Építőanyagipari Vállalat adminisztratív dolgozókat, gépírót, gyakorlattal rendelkező villanyszerelőket, nehézgépszerelőt, valamint idöelemzőt — normást — azonnali felvételre keres. Jelentkezni lehet: a vállalat központjában, Pécs, Alkotmány u. 77. Bejárat a Rókus utca sarkán. (376546)

VIZSGÁVAL rendelkező kazánfűtőt — lehet nyugdíjas is — felveszünk. Pécsi Faipari Szövetkezet, Pécs, Bolgár Néphadsereg útja 10. (376535)

BETANÍTOTT munkára női dolgozókat, valamint férfi segédmunkásokat felveszünk, azonnal. B. m. Háziipari Szövetkezet, Pécs, Déryné u. 35. (376522)

SEGÉDRAKTÁROST építő és szerelőipari anyagismerettel, kubikosokat és segédmunkásokat felveszünk. Csak pécsi munkahelyek, minden szombat szabad. Jelentkezés: I. kerület, Költségvetési Üzem munkaügyi előadójánál. Pécs, I. ker. Fürst Sándor u. 69/a. (376534)

A SÁSDI Nagyközségi Költségvetési Uzem (7370 Sásd, Szabadság u. 12. sz.) azonnali belépéssel keres szervezésben jártas építészmérnököt, vagy lagalább 10 éves gyakorlattal rendelkező építéstechnikust, valamint kezdő technikusokat. Bérezés megegyezés szerint. (376524)

B. m. MAGAS- és Mélyépítő Vállalat Szigetvár környéki munkahelyeire felvesz: vízvezetékszerelő, fütésszerelő, bádogos és festő szakmunkásokat, valamint szakmunkásokat kiszolgáló segédmunkásokat. Jelentkezés: Szak-Szerelőipari Építésvezetőség, Pécs, Verseny úti telep. (376520)

FORGÁCSOLÓ üzembe, hőkezelő szakmunkást vagy hőkezelő gyakorlattal rendelkező dolgozót, valamint közgazdasági szakközépiskolai végzettséggel anyagbizonylat ellenőrt felveszünk. Jelentkezés: EIVRT Sopiana Gépgyára, Pécs, Szalai A. u. 8. Uzemgazdasági osztály. (376529)

A PÉCSI Hőszolgáltató Vállalat azonnali felvételre keres asztalos és fütésszerelő szakmunkásokat, valamint segédmunkásokat. Jelentkezés: Pécs, Tüzér u. 18—20. alatt, a munkaügyön. (376519)

AZONNALI belépéssel felveszünk 2 fő kereskedelmi szakmunkás bizonyítvánnyal rendelkező férfi, illetve női dolgozót, 2 fő gépírni tudó számlázót és 1 fő raktári segédmunkást. Pécsi ROVIKÖT Lerakat, Közraktár u. 1. szám. (376539)

TAKARÍTÓNŐKET felvételre keresünk. Jelentkezés: Pécsi Köztisztasági és Útkarbantaró Vállalat, Pécs, Bolgár Néphadsereg útja 92. sz. alatt. (376537)

KERTVÁROSBAN lakó dolgozót gépkocsi szervizmunkára, továbbá női munkaerőt seprűkötésre, felvételre keresünk. Jelentkezés a Pécsi Köztisztasági Vállalat TMK üzemvezetőjénél. Pécs, Bolgár Néphadsereg útja 92. szám alatt. (376536)

FELVESZÜNK esztergályost, Pécs, Megyeri út 4. Műszaki Erdészet. (376526)

1 FŐ autó-villanyszerelőt és műhely segédmunkást felvesz a Belker. Szállítási Vállalat, Pécs, Megyeri út 63. (376528)

FELVESZÜNK Mecseknádasd—Hidas községekből „D" vizsgával rendelkező autóbuszvezetőt. Műszaki Erdészet, Pécs, Megyeri út 4. (376527)

VARRODAI munkára szakképzett és betanuló dolgozókat vesz fel a Kesztyűgyár Bőrruházati Gyáregysége. Jelentkezés: Pécsbánya, Kórház tér 8. Széchenyi aknánál. Megközelíthető: 46-os, 50-es és 11-es autóbuszokkal. (376517)

MEZŐGÉP Vállalat bonyhádi gyáregysége

FELVÉTELRE KERES:

villanyszerelő és elektroműszerész szakmunkásokat

TMK-ba és külső munkahelyre.

▼

Jelentkezés a gyáregység főmérnökénél.

A Nyergesújfalui Magyar Viscosagyár

az ország egyetlen vegyiszálgyára

azonnali belépéssel felvesz

VEGYIPARI SZAKMUNKÁSOKAT,

FÉRFI ÉS NŐI BETANÍTOTT ÉS SEGÉDMUNKÁSOKAT.

JÖJJÖN DOLGOZNI E DUNA MENTI NAGYÜZEMBE, NYERGESÚJFALURA!

— korszerű, automatizált, klimatizált üzemek,
— modern vegyipari technológia,
— biztos megélhetés, kitűnő szociális ellátottság,
— korszerű munkásszállás,
— továbbtanulási, kulturális és sportolási lehetőségek.

Jelentkezés: mindennap 7—14 óráig,

Nyergesújfalun (Komárom m.) a Magyar Viscosagyár munkaügyi főosztályán.
Levélcím: Magyar Viscosagyár, 2536 Nyergesújfalu, Pf. 1.

SZABAD KAPACITÁST AJÁNLUNK FEL

Monorex típusú lángvágó berendezésünkre

Max. 1400x1500 mm beíoglaló méretben, 150 mm anyagvastagságig, minden kontur kivágására alkalmas.
Daraboló és forgácsoló kapacitást takarit meg.
A lángvágott felület kitűnő, pontos mérettartást garantál.
Megrendeléseiket kérjük gyárunk áruforgalmi csoportjához eljuttatni.

ÉPGÉP NAGYBERENDEZÉSEK GYÁRA, BARCS

Kézilabda

Dunántúli Napló Kupa

Két meglepetés az I. osztályban

Nagy érdeklődés a mérkőzések iránt

Vasárnap megkezdődött a kézilabda Dunántúli Napló Kupa 1975. évi küzdelemsorozata. Sorrendben immár 24. alkalommal léptek pályára a csapatok, hogy eldöntsék a különböző osztályokban az elsőség kérdését.

Az első fordulóban az első osztályban a férfiaknál és a nőknél is akadt egy-egy meglepetés. A férfiaknál az NB I-et megjárt játékosokkal megerősödött Kesztyűgyár legyőzte a megyebajnokság elmúlt évi győztesét a Bóly együttesét. A nőknél a megyei I. osztályú Porcelánnak nem okozott különösebb gondot az NB II-es BTC legyőzése.

A férfi I. osztály legérdekesebb mérkőzését a Siklós vívta a PMSC tartalékok ellen.

Eredmények. Férfi I. osztály: Siklós–PMSC 24:22 (13:10), Tanárképző–Szentlőrinc 19:18 (9:11), Kesztyűgyár–Bóly 19:17 (9:9), Komló B.–Komló A. 27:24 (14:14).

Női I. osztály: Tanárképző–PEAC 17:7 (8:2), Porcelángyár–BTC 14:9 (8:6), Kesztyűgyár–Komlói Carbon 11:9 (4:6).

Férfi II. osztály: Kesztyűgyár–Mecseknádasd 14:16, Sportiskola–István-akna 14:11, Tanárképző II.–Műszaki Főiskola 26:17, PEAC–PMSC II. 10:8.

Női II. osztály: Cserkút–Tanárképző II. 16:9, Sellye–Bóly 20:7, Sportiskola II.–Műszaki Főiskola II. 21:15.

Ifjúsági fiúk: Tanárképző–Vegyigépipari 15:13, Siklós–Szentlőrinci ÁFÉSZ 18:11, Tanárképző–Sportiskola 18:15.

Középiskolás fiúk: Építőipari–Széchenyi 17:8, Leöwey–506-os ITSK 20:15, Nagy Lajos–508-as ITSK 12:12, Szentlőrinci ÁFÉSZ–Szentlőrinci Technikum 23:17.



A női I. osztályban nem okozott különösebb gondot a Tanárképző Főiskolának a PEAC legyőzése. Képünkön egy főiskolás támadást állítanak meg a PEAC védők. Arató László felvétele.

TOTÓ

1. Ascoli—Bologna	1:3	2
2. Cesena—Cagliari	2:1	1
3. Fiorentina—Lazio	1:1	x
4. Juventus—Ternana	2:0	1
5. Lanerossi—Internazionale	1:3	2
6. Milan—Varese	4:0	1
7. Roma—Sampdoria	1:0	1
8. Alessandria—Reggiana	0:0	x
9. Como—Brescia	0:0	x
10. Parma—Catanzaro	0:0	x
11. Pescara—Verona	0:1	2
12. Spal—Arezzo	0:1	2
13. Taranto—Novara	1:0	1
14. Genoa—Sambenedettese	2:3	2

A Sportfogadási- és Lottóigazgatóság közleménye:

A totó január 12-i, második fogadási hetére 2 667 785 darab szelvény érkezett be. A nyereményalap 4 321 812 forint, a jutalomalap, amely átmegy a következő fogadási hétre, 480 201 forint.

Az 1—4. nyerőosztályra 1 296 544 forint, a 2—3.-ra 864 362 forint jut.

13 plusz 1 találatos szelvény nem akadt. A nyeremények: 13 találat 4 darab, 259 309 forint, 12 találat 187 darab, 3698 forint, 11 találat 2702 darab, 256 forint, 10 találat 22 619 darab, 46 forint.

Az 1000 forinton aluli nyereményeket január 18-tól, az 1000 forint felettieket január 23-tól fizetik ki.

DPK SPORT

1975 terveiből

Eseményekben gazdag év

Harminckét sportág, 350 verseny

Nemzetközi viadalok, vidékbajnokságok

Határ menti találkozók

Nem egy érdekesnek ígérkező sporteseményt tartogat Baranya megye 1975. évi versenynaptára. 32 sportág 350 versenye között válogathatnak az érdeklődők.

Különösen az ökölvívók versenynaptára ígérkezik érdekesnek. Ebben az évben is megrendezik az ökölvívó Baranya Kupa nemzetközi versenyt, a tervek szerint április 18-án és 20-án bonyolítják le a viadalt. Májusban ismét nemzetközi ökölvívó versenyt láthatnak Pécsett a sportág hívei, a Steinmetz Kupa nemzetközi viadalt május 2-án és 4-én rendezik. Szeptemberben két versenyük is lesz az ökölvívóknak. Ötödike és hetedike között Komlón a Bányász Kupa viadalt tartják, a hónap végén 25-én és 28-án Pécsett a PVSK-csarnokban az országos felnőtt egyéni ökölvívó bajnokságok versenyeit izgulhatják végig a sportág hívei.

Nemzetközi versenyük lesz a vívóknak, az evezősöknek és a modellezőknek. Elsőízben rendezik meg a pécsi vívók hagyományos Pannónia Kupa versenyét nemzetközi jelleggel. Március 1-én és 2-án a tervek szerint nem csak a legjobb magyar vívókat láthatják Pécsett a sportkedvelők, de a külföldi versenyzők indulására is számítanak. Augusztus 16-án és 17-én Mohácson a nemzetközi Duna Kupa evezősversenyt bonyolítják le. A modellezők nemzetközi Mecsek Kupa versenyének időpontja július 4—6.

Országos jelleggel rendezik ebben az évben is október 25-én és 26-án a cselgáncsozók Misina Kupa versenyét. Július 7-én és 8-án Siklóson a Tenkes Kupa cselgáncs-versenyt rendezik. Két nagyszabású országos versennyel szerepelnek Baranya versenynaptárában az asztaliteniszezők. Május 17-én és 18-án az Egyetemi Tornacsarnok lesz a színhelye a Kőhalmi László emlékversenynek. November 22-én és 23-án a PMSC Tüzér utcai csarnokában az asztaliteniszezők Sopianae Kupa versenyét tartják.

A kézilabda sportág hívei sem panaszkodhatnak. Augusztus 22—24 között Pécsújhegyen bonyolítják le az MNK női döntője második fordulójának mérkőzéseit, a legjobb magyar csapatok részvételével. November 7-én és 8-án Pécs lesz a színhelye a kézilabdázók országos ifjúsági kupadöntőjének. Az atléták versenynaptárában április 6-án a Felszabadulási Kupa erdei futóverseny szerepel. Július 26-án és 27-én a PVSK-pályán a legjobb vidéki serdülő atléták mérik össze felkészültségüket, tudásukat.

Az úszók, kajakozók és vitorlázók versenynaptára is egyké érdekes sporteseményt ígér. Július 9-én és 10-én tartják a Pécsi Kupa úszóversenyt, augusztus 30-án és 31-én a kajakozók Mini-Kupa versenyét bonyolítják le Orfűn. A vitorlázók legjelentősebb eseménye a Lázár Deák, és a Vásárhelyi Pál emlékverseny lesz. A tájékozódási futók versenynaptárában nem kevesebb, mint 14 hazai versenyt találunk. A tornászok 9 területi bajnokságot rendeznek, a birkózók, súlyemelők versenynaptárában is szerepel több területi jellegű verseny. A kosárlabdázóknál Szigetvár lesz a színhelye szeptember 14-én és 15-én a hagyományos Zrínyi Kupa mérkőzéseknek.

Több határmenti találkozót is szerveznek Baranya és Eszék sportolói. Férfi és női kézilabda-csapatok találkoznak, a labdarúgóknál serdülő- és ifjúsági csapatok mérkőznek. Pécs testvérvárosa, Lahti és Lvov sportolói is versenyeznek. Pécsi és lvovi tornászok, vívók mérik össze erejüket. A Mecsek Kupa nemzetközi kerékpáros versenyen, melyet ez évben augusztus 29-én, 30-án és 31-én rendeznek, a lvovi kerékpárosok is ott lesznek.

A VOLÁN 12. SZ. VÁLLALAT, PÉCS, KOMLÓI ÜZEMEGYSÉGE

autószerelőket és segédmunkásokat keres felvételre

Jelentkezés: Komló, Autósvölgy.

Gyakorlott gyors- és gépírót felveszünk

BARANYAKER

Jelentkezés:

BARANYA KERESKEDELMI VÁLLALAT,

Pécs, Rákóczi út 11.

A világ sportja

Labdarúgó érdekességek

● MEXIKÓVÁROS: Az Union Curtidores—America mexikói bajnoki labdarúgó mérkőzést Gonzalez Archundia játékvezető 2:2-es állásnál lefújta, amikor a Curtidores csapatából már a 6. játékosnak mutatta fel a piros lapot, azaz kiállította. Az Americából is „pirossal" intett meg egy játékost, úgyhogy ez a „hetes-kiállítás" pillanatnyilag rekordnak számít Mexikóban. Miután Archundia végetvetett a találkozónak, azonnal az öltözőjébe vonult, a várható eseményekre való tekintettel elbarikádozta magát, s kijelentette: a történtekről csak a játékvezetői bizottságnak hajlandó beszámolni, jelentést tenni. Az érdekeltek most azt vitatják, hogy letelt-e a 90 perc, vagy pedig idő előtt fújta le a találkozót a játékvezető, mivel a mexikói gyakorlat szerint, ha egy csapat létszáma 5 főre csökken, nem lehet folytatni a mérkőzést.

● *ASCOLI: A Bologna a vasárnapi mérkőzésen 3:1-re nyert az Ascoli ellen, valós eredménye azonban 4:1 lett volna. Az történt ugyanis, hogy Savoldinak, a Bologna csatárának gólbatartó lövését az egyik Ascoli érzelmű labdaszedő gyerek a pályára beszaladva a kapuvonalról rúgta ki.*

● ROMA: Az olasz labdarúgóválogatott február 19-én barátságos mérkőzést játszik Norvégia ellen. Ezenkívül szó van egy másik barátságos találkozójukról is, márciusban Dániával. Formába lendült a Róma labdarúgócsapata, pedig rosszul kezdte az idényt. Az első öt mérkőzésen még gólt sem lőtt, most viszont egymásután hatodik győzelmét aratta, amely idei olasz rekordnak számít és ugyancsak csúcs a Róma történetében. Utoljára ugyanis 1931/32-ben volt hasonló sorozata.

● *BERLIN: A Sportecho című lap kimutatást készített 1974. válogatott mérkőzéseiről. Világméretű elemzésük szerint az elmúlt évben 52 válogatott találkozó végződött 1:0-ás eredménnyel, további 40 2:1-el és 29 mérkőzésnek volt 0:0-ás eredménye. Nagy előrehaladásnak tartja a lap, hogy a FIFA 140 tagországa közül mind több játszik ma már A-válogatott szinten, amely a sportág további népszerűsödését jelenti.*

RÖVIDEN

BUKAREST: Befejeződött a főiskolai kézilabda világbajnokság. Az aranyérmet Románia szerezte meg a Szovjetunió és Lengyelország előtt.

SUNDSVALL: A kétszeres olimpiai és világbajnok és háromszoros Európa-bajnok svéd úszó Gunnar Larsson ismét elkezdi a versenyzést. A nagyhírű svéd sportember a belgrádi vb után vonult vissza, de mint azt most a „Sundsvalls Tidning" című lapnak kijelentette, újra kedvet kapott a sportoláshoz, folytatja pályafutását.

OBERHOFF: Az ifjúsági szánkó Európa-bajnokság első versenyén az NDK-s sportolók diadalmaskodtak. A fiúknál az első hat helyet, a lányoknál az első három helyet foglalják el és 399,5 ponttal vezetnek Csehszlovákia (277,5) és az NSZK (263,2) előtt.

LE BRASSUS: A nemzetközi síugró versenyt a svájci Schmid nyerte 248,0 ponttal, 99 és 100 m-es ugrással.

Karl-Marx-Stadt: A Klingenthali síugró versenyen a kétszeres világbajnok Hans-Georg Aschenbach győzedelmeskedett 237,9 ponttal 97 és 93,5 méteres ugrással. Mögötte bátyja, Pieter Aschenbach végzett 217,8 ponttal, 90 és 96 m-es ugrással.

HAMAR: A Szovjetunió gyorskorcsolyázó válogatottja 242,2:212,5 arányban győzött Norvégia ellen. A legjobb eredményt a viadal második napján a sprinter szovjet Kulikov érte el, 38,96 mp-vel nyert az 500 méteren, a világbajnok norvég Björang előtt, aki 39,25 mp-t futott.

PMSC-lányok sikere

A női kézilabda Felszabadulási Kupa hetedik fordulója

Budapesten, Miskolcon és Szegeden folytatódtak a női kézilabda Felszabadulási Kupa mérkőzései. A PMSC lányok ezalkalommal Budapesten léptek pályára. Szombaton Csorna csapata ellen nagy küzdelem után egy góllal nyertek, Csorna 45 percen át vezetett, a pécsi lányok az utolsó percben dobták a győztes gólt. Vasárnap a PMSC ellenfele a Testnevelési Főiskola együttese volt. A budapesti csapat elsősorban jó védekezésének köszönheti győzelmét. PMSC–Csorna 11:10 (5:7). Vezette Éliás, Farkas. Legjobb dobók: Balázsné (6), Pálvölgyiné (4), illetve Nagy M. (7). Testnevelési Főiskola–PMSC 15:12 (8:5). Vezette: Nyilasi, Szalai. Legjobb dobók: Bata (4), Szemenyei (3), illetve Balázsné (5) Tóth M. (3).

A Felszabadulási Kupa állása:

1. Vasas	7	6	1	—	152- 72	15
2. Goldberger	7	5	2	—	94- 65	12
3. FTC	7	6	—	1	97- 73	12
4. Híradót.	7	4	1	2	96- 88	9
5. TFSE	7	4	—	3	74- 70	8
6. Tatab. B.	7	4	—	3	84- 85	8
7. Bp. Spart.	7	3	1	3	102-115	7
8. Csepel	7	2	2	3	93-102	6
9. PMSC	7	2	—	5	87-112	4
10. Csornai SE	7	1	—	6	65- 80	2
11. ELZETT	7	—	2	5	69-110	2
12. Békéscsaba	7	—	1	6	73-114	1

Sakk

Városi II. osztályú bajnokság

Befejeződtek a városi II. osztályú egyéni sakk-bajnokság elődöntői. Az egyes csoportokban az élmezőny sorrendje az alábbiak szerint alakult:

Németh Béla csoport: (11 induló) 1. Gyura István (Vörös Meteor) 8 pont, 2. Keresztúri József (EK), 7,5, 3. Diós László (Vörös Meteor) 7, 4. Milassin János (PMSC) 6 pont. Ebből a csoportból 1–4. helyezett jutott be a városi döntőbe. Koszorús Pál csoport: (12 induló) 1. Decsi Tamás (PMSC) 9 pont, 2. Végh Béla (PMSC) 7,5, 3. Asztalos Ferenc (PMSC) 7, 4. Radics László (PMSC) 6,5 pont. Az 1–4. helyezett került a városi döntőbe. Sándor László csoportja: 1. Horváth Antal (P. Spartacus) 10 pont, 2. Vadász János (PEAC) 10, 3. Tóth Zoltán (Közgazdasági Egyetem) 9,5, 4. Mihalik Péter (Spartacus) 9,5, 5. Kováts Beatrix (Vörös Meteor) 9 pont. 1–5. helyezett jutott a városi döntőbe. Börzöli Jenő csoport: (12 induló) 1. Lipcsik Zoltán (Vörös Meteor) 10 pont, 2. Böröcz János (Vörös Meteor) 9. pont, 1–2. helyezett jutott a városi döntőbe.

Dunántúli Napló

Az MSZMP Baranya megyei Bizottságának lapja

Főszerkesztő: Mitzki Ervin

Főszerkesztő-helyettesek: Báling József és Békés Sándor

Szerkesztőségi ügyelet 8—20 óráig 10-053, 20 óra után 15-726

Kiadja a Baranya megyei Lapkiadó Vállalat

Felelős kiadó: Braun Károly

Szerkesztőség és kiadóhivatal: 7601 Pécs, Hunyadi út 11. sz. Telefon: 15-000, 15-762, 15-852, 15-245, 15-264 Telex: 12-320

Készült ofszet rotációs eljárással Saphir 96-os gépen Pécsi Szikra Nyomda 7621 Pécs, Munkácsy Mihály u. 10. Tel.: 13-177, 13-696. Telex: 12-211 Felelős vezető: Melles Rezső

Terjeszti a Magyar Posta Előfizethető a helyi postahivataloknál és a kézbesítőknél Előfizetési díj egy hónapra 21 Ft Indexszám: 25 054

Világ proletárjai, egyesüljetek!

Dunántúli Napló

XXXII. évfolyam, 14. szám
1975. január 15., szerda
Ára: 80 fillér

Az MSZMP Baranya megyei Bizottságának lapja

A közös kassza terhe

A fogyasztói árak viszonylagos stabilitásának terhét hazánkban az állami költségvetés viseli. Teherbíró képessége nem határtalan, mert a növekvő kiadások számláját végsősoron az egész társadalomnak kell kiegyenlítenie.

Az új esztendő első napjaiban két intézkedés lépett életbe: január elsején a világpiaci áremelkedések által leginkább érintett ágazatokban felemelték a termelői árakat, január 6-án pedig ennél szűkebb körben és kisebb mértékben fogyasztói árváltozásokra, elsősorban áremelésekre került sor. A termelői árak átlag 8 százalékkal emelkedtek, míg a január 6-án életbeléptetett új árak 0,6 százalékkal növelik a fogyasztói árszínvonalat.

A termelői és a fogyasztói árszínvonal egymástól jelentősen eltérő növekedése is utal arra, hogy az árintézkedésekhez költségvetési támogatások is szükségesek. Annál is inkább, mert sem az új termelői, sem az új fogyasztói árak nem fejezik ki teljes egészében a tényleges termelési költségeket.

Az állami költségvetésnek az a klasszikus funkciója, hogy bevételeiből gazdaságfejlesztő kiadásokat finanszírozzon s biztosítsa a társadalom közös szükségleteinek, fogyasztásának kielégítését. Ám a költségvetés emellett a népgazdaság tervszerű irányításának is fontos eszköze s ebből adódóan a gazdaság minden területén — a termelés, a forgalom, a külgazdasági kapcsolatok, a fogyasztás stb. — részt kell vállalnia a feladatok és a problémák megoldásában.

Rövidebb-hosszabb időszak tükrében egyaránt az tapasztalható, hogy a költségvetés — a tervszerű gazdaságirányítás eszköze — évről évre nagyobb szerepet vállal a gondok megoldásában. Ebben az esztendőben például a költségvetési kiadások fő tételét — több mint 30 százalékos aránnyal s 116 milliárd forint előirányzattal — a támogatások alkotják. Ebbe a gyűjtő fogalomba tartozik az állami visszatérítés, a dotáció és a termelési árkiegészítés, az import-ártámogatás, a fogyasztói árkiegészítés és a mezőgazdasági szövetkezetek üzemviteli támogatása.

De maradjunk a termelői és a fogyasztói áraknál. A termelői árak dotálására az 1975. évi költségvetés — noha az energiahordozók és a fontosabb alapanyagok árait felemeltük — majd 23 milliárd forintot irányzott elő. Egyidejűleg szolgálja a termelői és a fogyasztói árak védelmét az import-ártámogatás 33 milliárd forintos előirányzata.

Ez a kiadási tétel érzékelteti, hogy a világpiaci árhatások mérséklése — még a módosított, a megemelt termelői árak mellett is — milyen hatalmas anyagi áldozatba kerül a népgazdaságnak. Hadd utaljunk arra, hogy erre a célra öt esztendővel ezelőtt — 1970-ben — még csupán 1 milliárd forintot kellett áldozni, 1973-ban kb. 5 milliárdot. Az ésszerű gazdálkodás követelményeire, lehetőségeire utal, hogy a 33 milliárd forintból 11 milliárdot a kőolaj- és a gázolajtermékek importjának ártámogatása vesz igénybe.

A fogyasztói áraknak — s ez köztudott — a forgalmiadó is alkotó eleme. Csakhogy 1975-ben a várható forgalmiadó-bevételnél is nagyobb összeget — több mint 28 milliárd forintot — fordítunk a fogyasztói árkiegészítésekre. Más fogalmazásban: ebben az évben várható 3,6 százalékkal magasabb fogyasztói árszint is csak költségvetési támogatással tartható fenn.

Ha figyelmen kívül hagyjuk a termelőszövetkezetek üzemviteli támogatását s csak a vállalati árbevételben jelentkező, továbbá a termelői és fogyasztói árakra ható támogatásokat összegezzük, abban az esetben is 100 milliárd forintot meghaladó summát kapunk. Költségvetési, államháztartási méretekben is hatalmas összeg ez, körülbelül azonos nagyságrendű azzal az összeggel, amelyet ebben az esztendőben a társadalom közös szükségleteinek kielégítésére — társadalombiztosítás, szociális és egészségügy, kultúra, honvédelem, jogbiztonság, igazgatás stb. — felhasználhatunk.

Nem vitás, hogy a költségvetési támogatások hasznos célokat, népgazdasági érdekeket szolgálnak. Ebből a megállapításból mégsem vonható le az a következtetés, hogy minden vállalat, szövetkezet, amely támogatást igényel, kap és használ fel — egyértelműen jót, hasznosat cselekszik. Az államkassza nem népgazdaságon kívül, vagy afelett álló intézmény, abban a vállalati gazdálkodás részeredményei összegeződnek, abból adódnak bevételei is. A vállalat és a költségvetés kapcsolata két irányú: a támogatások növelésének az a feltétele, hogy a vállalatoktól több pénz, adó kerüljön a költségvetésbe, ami viszont elkerülhetetlenül csökkenti az önálló vállalati gazdálkodás pénzeszközeit.

Népgazdasági és össztársadalmi nézőpontból sem tekinthető az államkassza olyan intézménynek, amelynek pénzeszközei korlátlanul vehetők igénybe. A költségvetés jelenlegi kiadási tételei az összkiadások kb. 19 százaléka szolgálja a beruházást-felhalmozást, kb. 30 százaléka a társadalom közös fogyasztását, mintegy 8 százaléka a nemzetközi fizetési kötelezettségeket s további 36 százaléka a támogatásokat — világosan utal arra, hogy a termelés, a forgalom és az árak dotálása a társadalom közös pénzalapját fogyasztja, korlátozza annak lehetőségét, hogy a költségvetés többet fordíthasson közvetlen gazdaságfejlesztésre, a társadalom közös szükségleteinek jobb kielégítésére.

Orvostudományi kísérletek a Szaljut–4 űrállomáson

Az űrhajósok egészsége jó

- *Gubarev pulzusa 66-ot, Grecskóé 58-at ver percenként*
- *A parancsnok vérnyomása 120/70, a fedélzeti mérnöké 120/60*

Folytatja tudományos munkáját a világűrben a Szaljut–4 jelzésű szovjet űrállomás. Kedden magyar idő szerint 7 óra 30 perckor befejeződött Alekszej Gubarev és Georgij Grecsko űrhajósok harmadik munkanapja, amelyet orvostudományi kísérleteknek szenteltek.

Az űrhajósokat fokozatos fizikai megterhelésnek vetették alá, s komplex orvosi vizsgálatot végeztek rajtuk állóképességükkel kapcsolatban. A kísérlet célja az volt, hogy meghatározzák és prognosztizálják az űrhajósok szív- és vérkeringési rendszerének állapotát, valamint munkabíró képességét. A szükséges információkat egy sokfunkciójú klinikai berendezés felhasználásával nyerték, amely feljegyzi a szív munkájának, a véredények tónusának és a vénás vérkeringésnek adatait. Ezzel egyidejűleg kutatásokat végeztek az agyvelő véredényeinek feltöltődésével kapcsolatban.

A repülés irányítását végző földi űrközpontban az orvosi ellenőrzés és a legénység által adott jelentések alapján megállapították, hogy az űrhajósok egészségi állapota és közérzete jó, Gubarev pulzusa 66-ot, Grecskóé pedig 58-at ver percenként. A parancsnok vérnyomása 120/70, a fedélzeti mérnöké 120/60.

Az első ausztráliai kormányfő a szovjet fővárosban

Megkezdődtek a tárgyalások

Kedden Leningrádból Moszkvába érkezett és ott kezdi meg hivatalos tárgyalásait Gough Whitlam ausztráliai miniszterelnök. A keddi Pravda, bejelentve az eseményt, köszöntötte az első, szovjet földre lépő ausztráliai kormányfőt és kifejezte azt a reményét, hogy „a látogatás hozzájárul majd a Szovjetunió és Ausztrália barátságának és együttműködésének fejlődéséhez".

A Kremlben kedden megkezdődtek a tárgyalások egyrészről Alekszej Koszigin, a Szovjetunió Minisztertanácsának elnöke és első helyettese, Kirill Mazurov, másrészről Gough Whitlam, ausztráliai miniszterelnök között.

A szobor szállításra vár



Az elvonuló zsüritagok után izgatottan tárgyaló emberek maradtak a helyszínen . . .

Gépkocsival, hajón, helikopterrel?

Izgalmas és dinamikus nőalak

Egy hete, délután négy órakor volt a nagy pillanat: a művész letette a szerszámokat és azt mondta: készen van. A pécsi felszabadulási emlékmű szobrát Makrisz Agamemnon szobrászművész alkotta meg, a budai Vár „Csikós" udvarán. Utoljára hónapokkal ezelőtt mutattuk be a Mecsek-oldalra kerülő szobrot, akkor még „meztelen" volt, csak a váza, a szerkezete volt még kész.

Akkor nem sokat sejtetett. Most, amikor kész, meghökkentő és első pillantásra megejtő látvány. Nem mindennapi alkotás. A rézborítás színét lehetetlen meghatározni. A barnák, vörösek, feketék és vakitósárgák kavalkádja. Hogyan is nyilatkozott a művész annakidején? „Majd az idő adja meg a felületét, azt nem kezelem semmivel . . ." Izgalmas és dinamikus figura. Stilizált nőalak, láng, s apró részleteiben megannyi felfedezhető alak, vonal, felület.

Szép.

Hanem most jön majd az izgalmas feladat: Pécsre szállítani a szobrot. Tegnap délelőtt tartották meg az utolsó zsürit, a Képző- és Iparművészeti Lektorátus szakemberei, Baranya és Pécs város vezető személyiségei részvételével — a szobor már a mienk . . . Az elvonuló zsüritagok után izgatottan tárgyaló emberek maradtak a helyszínen. A szállítás szakemberei.

A szobor hatalmas méretei különleges szállítást követelnek. Háromféle változatról beszélgettek tegnap a szobor tövében. Egy biztos, amin nem is vitatkozott senki: a szobor helyreemelését csak helikopter segítségével tudják megoldani. A vasváz úgy is készült, hogy a levegőbe emelhessék a szobrot.

Az első változat szerint a Vár udvaráról tehergépkocsival szállítanák a Duna partjára, ott uszályba helyeznék, amivel Mohácsig utazna. Ott függesztenék fel a helikopterre, amely elhozná végleges helyére.

A második változat — igen szép gesztus a Baranya megyében tevékenykedő 5. ÉPFU részéről — gépkocsira tenné a szobrot, s kijelölt útvonalon hozná Pécsre. Ezt az ajánlatot nemrégen tették meg az ÉPFU-sok, természetesen társadalmi munkában vállalnák a szállítást.

És a harmadik változat a levegőben utaztatná a budai Vártól Pécsig Makrisz Agamemnon műalkotását. Döntés ez ügyben még nem született, a szobor „utazását" természetesen figyelemmel kísérjük majd, és beszámolunk róla.

Makrisz Agamemnonnal a lektorátus folyosóján tudtunk beszélgetni pár mondatot.

— Egy hete készültem el vele — mondta —, nagyon nagy érzés volt. Nagy munkát vállaltam, el is fáradtam egy kicsit . . . Remélem, tetszeni fog a pécsieknek.

Biztosan.

Indiai gazdasági küldöttség Budapesten

Kereskedelmi tárgyalásokra indiai delegáció érkezett Budapestre. A küldöttséget A. S. Gill államtitkárhelyettes vezeti. Tárgyalópartnere dr. Szalai Béla külkereskedelmi miniszterhelyettes.



JAVÍTÁSON A HAJÓK: Mintegy százötven-kétszáz vízijárművet javítanak, csinosítanak az új szezonra a MAHART újpesti hajójavító üzemében.

Tanácsoké a szakoktatási intézmény

Közvetlen fenntartást, irányítást, felügyeletet és ellenőrzést tesz lehetővé az az intézkedés, amelynek eredményeképpen a szakközépiskolák, szakmunkásképző intézetek, valamint a kereskedelmi és vendéglátóipari iskolák tanácsi kezelésbe kerültek.

Az átadás-átvétel folyamatát lépcsőzetesen bonyolították le a szakminisztériumok és a megyei tanácsok. *Ez év január 1-ével* a szakmunkásképző intézetek tanműhelyeinek átvétele is megtörtént a tanácsok részéről.

Megyénkben, hogy a középiskolai oktatás szervezetileg egységes maradjon, a Pécsett működő szakközépiskolák a Pécsi Városi Tanácshoz kerültek. Ésszerűtlen lett volna ugyanis az, hogy a gimnázium és szakközépiskolák gimnáziumi tagozata a városi tanácshoz, szakközépiskolai tagozata pedig a megyei tanácshoz tartozzon.

Ezzel az említett középszintű szakiskolák és szakmunkásképző intézmények, valamint a hozzájuk tartozó kollégiumok a helyi tanács intézményévé váltak. Az átvétellel együtt a szakfelügyeletet is folyamatosan ki kellett építeni. Ebben a vonatkozásban gondot okoztak azok a tantárgyak, amelyeket csak egy vagy két intézményben oktatnak. Ezekre regionális szakfelügyeleti rendszert hoztak létre.

Az átadás előtt megkezdett nagyobbmérvű építkezéseket, felújításokat — mint például a mohácsi mezőgazdasági szakközépiskolában folyót — az építkezés megkezdői, ez esetben a MÉM fejezi be.

10 ezer liter vér

A térítésmentes véradó-mozgalomnak Baranyában népes tábora van. 1974-ben megyénkben több mint 25 ezer embertársunk tartotta karját a fecskendők alá, és összegyűlt vérük megközelíti a 10 ezer litert. Rendszeresen közel húszezren adnak vért.

A Vöröskereszt Baranya megyei szervezete az elmúlt évben 140 kiszállásos véradónapot rendezett, ezeken Pécs és Baranya aktivistái mintegy 7500 literrel járultak hozzá az évi mérleg eredményeihez.

Az állandó véradó állomások, melyek Pécsett, Komlón és Mohácson működnek, csaknem 3 ezer liter életmentő vért tudtak az év végéig „felmutatni". A lakosság százalékos arányát tekintve évek óta Komló városa vezet, hiszen az itt lakóknak 10–12 százaléka rendszeresen vállalja a donor szerepét.

A 74-es év ilyen irányú értékelése még nem történt meg, de a közeli napokban erre is sor kerül.

Helyzetünk nem ad aggodalomra okot...

Nem változtak a hitelpolitikai irányelvek

Dr. László Andor államtitkár sajtótájékoztatója

(Kiküldött munkatársunktól.) Azok a gazdasági szakemberek, akik áttanulmányozták a Pénzügyi Közlöny december 28-i számát, már tudják, 1974-hez képest a hitelpolitikai irányelvekben nincs lényeges változás. Ám ezeknek alkalmazásában — amint azt dr. László Andor, a Magyar Nemzeti Bank elnöke leszögezte — a bank sokkal következetesebb és szigorúbb gyakorlatot követ.

Mit ösztönöznek?

Tegnap az MNB budapesti székházában tájékoztatták a sajtót az idei hitelpolitikáról. László Andor államtitkár többek között elmondta, a vállalati beruházások pénzelésére a tavalyihoz hasonló összegű hitelek állnak rendelkezésre. A bank az újabb hitelengedélyezéseknél fokozottabban érvényesíti a szelektivitás elvét és elsősorban a folyamatban lévő beruházások gyors befejezésére, a konvertálható (tehát a minden piacon vevőre találó) export árualapokat bővítő, a gyors megtérülést biztosító kapacitások létrehozására és a gazdaságos struktúra, a jövedelmező termékszerkezet kialakítását célzó fejlesztésekre irányuló hitelkérelmeket részesíti előnyben. A vállalatoknak és a szövetkezeteknek el kell készülniük arra, a bank a beruházási hitelek nyújtásakor — a koncentrálás érdekében — törekedni fog a vállalati saját erő fokozottabb bevonására (a 30 százalékos saját erő hozzájárulást minimális követelményként kezeli), továbbá a hatékonyság növelése, a gazdaságosabb termékstruktúra kialakítása érdekében nagyobb szerepet kap a hitelkérelmek jövedelmezőség alapján történő szelektálása.

A népgazdaságban, de egyes iparágakban különösen, az indokoltnál nagyobb a készlet. A bank az idén arra törekszik, hogy — főként az iparban — a készletemelkedés lényegesen kisebb legyen. A hitelnyújtáskor különös figyelemmel vizsgálják majd a vállalatok tervezett értékesítésének fő irányait, abból a szempontból, hogy a termékek értékesíthetők-e. A bank termeléssel összefüggő forgóeszközhitelt a belföldi fizetőképes keresletnek megfelelően; szocialista exporthoz az államközi szerződésekben vállalt kötelezettség mértéké[illegible] nyújt. Hitelnyújtással tám[illegible]tják a konvertibilis devizáért jövedelmezően értékesíthető termelés bővítését.

Emelik a kamatlábat

A kamatpolitikában — az általános elvek fenntartása mellett — a bank felhatalmazást kapott a kormánytól a kamatlábak 1,5 százalékos emelésére és ennek differenciált alkalmazására. Az indok: a tőkés pénzpiacok rendkívül magas kamatszintje mellett a bank által eddig felszámított kamatok a gazdálkodó szerveket nem megfelelően informálták befektetéseik valóságos népgazdasági költségeiről és ugyanakkor burkolt állami támogatást is jelentettek. A beruházási hitelek és az állami kölcsönök kamatlába általában nem változik, de a konvertibilis devizáért vásárolt gépekre és berendezésekre nyújtott hitelért 1,5 százalékkal magasabb kamatot kell fizetni. A forgóeszköz-hitelek kamatlábát általánosan 1—1,5 százalékkal emelik, ami várhatóan mérsékli a túlzott mértékű készletezési törekvéseket.

A tervek teljesíthetők

László Andor államtitkár végül az export-import pénzeléséről, a devizagazdálkodás kérdéseiről beszélt. Áttekintette a tőkés világgazdasági környezetben bekövetkezett változásokat, az ebből adódó ismert nehézségeinket. Egyre nehezebb külföldről hitelt felvenni, ennek ellenére tavaly a népgazdaság hatékony fejlesztését célzó beruházások, köztük a konvertibilis export kapacitás bővítését elősegítő vállalati fejlesztési kezdeményezések megfelelő alapot adtak a külföldi hitelfelvételekre. A bank 1974-ben három nagyobb hiteltranzakciót bonyolított le: 50, illetve 100 millió dollár összegben nyugati bankok csoportjaitól vettünk fel finánckölcsönöket, 40 millió dollár összegben pedig kibocsátottuk harmadik kötvényünket. E két utóbbi hitelfelvétel új vonásaként ki kell emelni, hogy a 100 millió dolláros kölcsönművelet amerikai bankokkal történt, kötvényünket pedig kuvaiti piacon helyeztük el.

Induló helyzetünk 1975 elején — devizális oldalról — kedvező — mondta László Andor. — Tartalékaink elégséges biztosítékát jelentik annak, hogy idei terveinket sikeresen teljesítsük. 1975-ben további erőfeszítéseket teszünk és támaszkodunk a KGST-országok gazdasági integrációjának fokozására. Ennek egyik fontos eleme, hogy üzem és nyersanyag ellátásunk szélesebb alapokra való helyezése érdekében közös beruházásokat hajtunk végre a Szovjetunió természeti kincseinek kiaknázására.

Miklósvári Zoltán

Felújítás az 500-asban

Tavaly nyár óta tatarozzák az 500-as Szakmunkásképző Intézetet. A villamos rekonstrukciót már befejezték, eddig egymillió forintot költöttek az újjáépítésre. Még több százezer forintba kerül, amíg az összes munkákat befejezik. A téli szünetben a festést végezték el, most hogy megkezdődött a tanítás, szakaszosan dolgoznak. Jelenleg pirogránittal borítják az eddig olajfestékkel bevont lépcsőház lábazatát. A társintézetek közül az 506-os Szakmunkásképző Intézet diákjai segítettek társadalmi munkában, a kollégium parkettját csiszolták fel és lakkozták be. Az intézet diákjai is besegítenek a munkába, a festés utáni teendőket végzik. Az elavult vizes blokk felújítását a közeljövőben kezdik meg.



A forráskúti Haladás Tsz kertészeti kultúrát honosít meg a homokföldeken. Összesen 13 ezer négyzetméter alapterületű „üvegvárosban" nevelik télen a primőröket.

A KRESZ-fórum eredménye

220 résztvevő, ötven kérdés

220 résztvevő, 15 kérdező, 50 kérdés — ez volt a Baranya megyei Közlekedésbiztonsági Tanács „Sárga fény" programsorozata első közlekedési fórumának a mérlege. A válaszadásra a KBT vezetői: Kovács Jenő rendőr-alezredes, dr. Kamarás István a pécsi járásbíróság elnöke, Litványi Tibor, az Autóközlekedési Tanintézet vezetője, Temesi Ferenc, a Közúti Igazgatóság vezetője és Lovas Attila, a Pécs városi Tanács közlekedési csoportvezetője vállalkozott.

Mik foglalkoztatják ma leginkább Pécsett a járművel közlekedőket? „Jó-e a Bem utca – Rákóczi út keresztezésének mai forgalmi rendje?" — „A Magaslati út végig keskeny, legalább az egyik oldalon parkolási tilalmat kellene elrendelni." – „Sokan nincsenek tisztában a tompított világítás és a helyzetelő lámpák használatával, ami nagyon zavarja a szemből jövőt..." – „Sok bajt okoznak a kivilágítatlan lovaskocsik, írják elő a kötelező kivilágítást." – „A csatorna és víznyelő fedőlapok nincsenek szintben, a Kodály Zoltán út – „egykor" a város legjobb útja – ma hihetetlenül rossz..." – „Tekintve, hogy kötelező lesz a biztonsági öv használata, az új kocsikat az állam már azzal együtt vegye át..." – „Szabályozzák a Szigeti úti benzinkút körüli forgalmi rendet..." – „Többszörös baleseteket okozókat vonják meg végleg a jogosítványt..." – „Rossz helyen vannak a táblák az olyan utcáknál, ahol tilos a behajtás; erre már jóval előbb kellene figyelmeztetni..." – „Miért nincs járda a Verseny utcában?" – „Nem lehetne gyorsforgalmú úttá nyilvánítani a déli ipari utat?" – „Rendszeresítsenek sárfogót a nagy járművekre..."

A válaszok

A válaszadás sorát Lovas Attila kezdte: „A déli ipari út sok kis sugarú íve és a várható beépítés miatt nem alkalmas a sebességi korlátozás feloldására, de ami igaz, lehetett volna nagyobb sebességű útnak tervezni... A Magaslati úti parkolási tilalomra vonatkozó javaslat indokolt, megvizsgáljuk... Csatornafedél, víznyelő... hát igen, ezek kiviteli problémák, nekünk is gondot okoznak. A Kodály Zoltán út rossz, ez tény, a felvágókkal fizettetünk is bírságot, s fizettetni is fogunk, míg megtanulják... A Szigeti úti benzinkút körül valóban zűrzavar van, ezt rendezni kell... Járda nemcsak a Verseny utcában hiányzik, sorolhatnék még egy pár utcát; az utak minden pénzünket elviszik..."

Temesi Ferenc: „A Bem utca – Rákóczi út keresztezése így jó; nem engedhettük meg ugyanis azt a fényűzést, hogy a Zsolnay-szobor felőli jobboldali sáv szinte kihasználatlan legyen... A Szigeti úti benzinkútnál veszélyes lenne megengedni a mindenirányú forgalmat, de kétségtelen, hogy valamit csinálni kell..."

Litványi Tibor: „Az új KRESZ a közeljövőben megjelenik... A tanintézet kísérleti osztálya foglalkozik azzal, hogyan lehet az oktatásnál is bevezetni a biztonsági övet... A tompított világítás használatát a KRESZ szabályozza, az ettől eltérő alkalmazás tehát – szabálysértés... A lakott területet – közlekedési szempontból a kihelyezett tábla határozza meg, nem a házak..."

Dr. Kamarás István: „A jogosítvány végleges megvonását ma semmilyen jogszabály nem teszi lehetővé, de nem is indokolt ez, hiszen az évekre való bevonásnak már amúgyis súlyosak a következményei..."

Kovács Jenő: „A Bem utca – Rákóczi út keresztezésének forgalmi rendje jó, ezzel a korábbihoz tértünk vissza, s a baleseti helyzet is javult... A sárga fényű átkelőhely jó volt a Szigeti úton, sok ilyenre lenne szükség... Köszönjük az észrevételt, a falusi italboltokat jobban ellenőrizzük... A lakóterületen kívüli sebességkorlátozás beváltotta a reményeket..."

A fórum válaszadói elhatározták, hogy három javaslatot továbbítanak a KPM-hez és az Országos Közlekedésbiztonsági Tanácshoz: írják elő a nagy járművek számára a sárfogó kötelező használatát; az országba érkező új kocsikat biztonsági övvel vegye át a Merkur; írják elő a lovaskocsik kötelező kivilágítását akár a bal első-hátsó saroknál, akár kétoldalt.

A Baranya megyei Közlekedésbiztonsági Tanács az első fórumot eredményesnek ítélte. A kialakult vélemény szerint rendszeresíteni kell ezt Pécsett és alkalmanként a megye más városaiban és járási székhelyein is rendezni kell hasonló fórumot.

H. I.



Készül a pécsi felüljáró gyalogos lépcsője. Fotó: Erb János

Zöldségtermelő szakmunkásképzés Görcsönyben

Nők tanulják a szakmát

Görcsönyben, az új lakótelep emeletes házainak szomszédságában fog felépülni 160 millió forintért Baranya megye modern zöldségtermelő központja, az NDK-ban gyártott 3 hektár alapterületű üvegház és a fűtött fólia telep, a 100–160 vagonos hűtőház. A megye ellátásában fontos szerepet betölteni hivatott létesítményt több termelőszövetkezet és állami vállalat közös társulásból hozza létre, s a tervek szerint 1977. második felében helyezik üzembe.

Az időpont távolinak tűnik. Tegnap délelőtt mégis az alapkőletétellel azonos esemény történt a helyszínen. A Mecsekvölgye Termelőszövetkezet megkezdte üzemi zöldségtermesztő szakmunkás tanfolyamát negyvenöt asszony és leány részvételével. A tanfolyamot dr. Tarcsay Imre, a Baranya megyei Tanács csoportvezetője vezeti, a Villányi Szakmunkásképző Intézet tematikája alapján. A kurzus az új követelményeknek megfelelően 1900 órás lesz, ebből 450 óra az elmélet, a többi gyakorlat. Mivel Baranyának modern nagyüzemi üvegháza jelenleg nincs, a görcsönyi asszonyok az egyik Szentes környéki üzemben a fábiánsebestyéni tsz-ben szerzik majd meg gyakorlati ismereteiket a korszerű palántanevelésből, az intenzív üveg és fólia alatti zöldséghajtatásból. A megkezdődött tanfolyam hallgatói, a negyvenöt görcsönyi asszony képezi majd az új zöldségtermelő üzem alapító törzsgárdáját.

A társulás másik alapító üzemében, a felsőszentmártoni termelőszövetkezetben is megkezdődik e hét folyamán a zöldségtermesztő szakmunkások képzése. Itt húsz asszony kezdi meg a szakma elsajátítását. Szentlászlón a termelőszövetkezet húsz fős üzemi szakmunkásképző tanfolyamot indít ugyancsak e hét folyamán. A szentlászlói termelőszövetkezet a Szigetvári Konzervgyár partner üzeme, konzervzöldséget termel nagy területen.

Gondolatok az V. országos diákparlamentről

A pedagógia nem zárja ki, sőt, megfigyelései kifejezetten föltételezik azt, hogy a gyerektől tanulni is lehet.

Számomra ezt a felismerést erősítette meg az V. országos diákparlament, amely mint beszámoltunk róla, december utolsó napjaiban ülésezett Budapesten. Nyilván nem arról van szó, hogy senki nem tévedett, hogy nem voltak túlzó, ellentmondó vagy éppen naiv, át nem gondolt kívánságok, vélemények. Elhanyagolható arányban ilyen is akadt, egészében a realitások jellemezték a parlamentet.

Felnőtteknek is tanulság Politikai felelősség Lényeglátó szókimondás

Feladott „lecke"

Közel 300 küldött (a fővárosból és a megyékből) képviselte a kerületi, illetve a megyei diákparlamentek javaslatait, ajánlásait az oktató-nevelő munka és a diákélet szerteágazó közös gondjainak megoldására. Szó esett az iskolai renddtartásoktól, a házirendektől az oktatáspolitikai párthatározat feladatain, a szakmunkástanulók bérezésén, szociális problémáin és a szakközépiskolások nyári gyakorlatán keresztül sok mindenről, hiszen csak az Oktatási Minisztérium főosztályvezetője több, mint száz interpellációs kérdést tanulmányozott és próbált megválaszolni a záró plenáris ülésen. A fölvetett kérdések nagyobb hányadát szekcióüléseken vitatták meg a fiatalok. Ezek egy része bekerült a parlament ajánlásai közé, más részükre az illetékes minisztériumok válaszoltak. Többségükre viszont az jellemző, amit a magas tisztségviselők így fogalmaztak meg: a parlament hosszú időre „földadta a leckét" a minisztériumoknak... Vagyis a kérdések jó részére ezután kap választ a magyar diákfiatalság: rendelkezésekben, a Rendtartás kiegészítésében, a végleges tantervek és tankönyvek kimunkálásában. Minderről két év múlva, a VI. országos diákparlamenten számol majd be az Oktatási Minisztérium illetékes vezetője, aminek közeli tanúi lehetünk, mivel a parlament közakarattal úgy döntött, hogy ezt vidéken rendezik meg. A rendezés jogát pedig Baranya kérte elsőnek.

Mit bizonyítanak ezek a tények?

Középpontban a világnézet

Nemcsak azt, hogy a felnőttek, az oktatási szakemberek „komolyan veszik" a fiatalok javaslatait. A három nap legfőbb tanulsága számomra az volt, amit többen így fogalmaztak meg: az illetékes minisztériumok és a KISZ KB legmagasabb vezető személyiségei között egyenrangú *partneri kapcsolat* alakult ki; olyan párbeszéd, amelyben a küldöttek gondolatait is egyértelműen a *közéletiség*, a *politikai felelősségtudat* jellemezte. Nagy kár — gondoltam —, hogy a tantestületek képviselői nem lehetnek jelen (megfigyelőként) a hasonló fórumokon. Sok tanulságot, hasznos tapasztalatot szűrhetnének le.

Mindenekelőtt a *világnézet* kérdésében, amely középponti helyet kapott a parlamenten. Sajnálom, hogy a pedagógusok nem hallhatták — s van olyan érzésem, talán nincs is kellő tájékozottságuk arról —, milyen szenvedélyes igény él ezekben a fiatalokban a világnézeti nevelés mélyebb és átfogóbb tartalma iránt. Bírálták — és okkal — az érzelmek nélküli irodalomoktatást; a tanár—diák viszony sajátos válaszfalait és ellenpéldákat, jó példákat is fölemlítve kifejezésre juttatták, hogy szeretnék, ha a „fehérköpenyes oktató lények" a mai valóság bonyolult ellentmondásai között segítenének eligazodni az osztályfőnöki órákon. Pénzbeszedés, adminisztrálás helyett...

A lényeglátó szókimondás mellett a vita, a felszólalások önkritikus légköre ragadott meg a leginkább. Ezek a fiatalok nagyon jól érzik, látják, miben gyökereznek a legalapvetőbb hibák, problémák. Sok bírálat hangzott el önmaguk iránt a házirend be nem tartása, az önként vállalt fegyelem hiánya miatt. Különösen keményen bírálták a KISZ-tagság egy részének passzivitását és külön a világnézetileg eleve távol levő KISZ-eseket. Azt is, hogy sajátos módon a IV. osztályban már általában mindenki „beíratkozik" a KISZ-be...

A KISZ-tag kiállása

Erőteljes hangsúllyal ehhez kapcsolódott, erre is vonatkozott dr. Gosztonyi János államtitkár záróbeszédének néhány gondolata. Elismerő szavakkal méltatva a küldöttek háromnapos munkáját, aktivitását, imponáló fegyelmét és őszinteségét, mintegy üzenetként külön szólt a kommunista diákfiatalokhoz:

„Sokat hallottunk itt világnézetről és oktatásról, politizálásról, demokratizmusról stb. Vannak kérdések azonban, amelyek nem lehetnek vitatémák és ez egyben kiindulási alap is a KISZ-tag számára: a *kiállás* bizonyos kérdések mellett... Ha önök úgy látják jónak, hogy minősítsék a felnőttek bizonyos csoportjait — köztük tanáraikat is — ám tegyék, ha úgy adódik. De lebecsülni, pökhendi lekezeléssel beszélni erről a 30 évről és mindarról, amit benne ez a felnőtt korosztály — nemegyszer életét, egészségét, idegeit és személyes érdekeit feláldozva — véghez vitt, *ezt ne engedjék!*... Nyilván azt nem lehet senkitől megkövetelni, hogy szeresse a pártot, a Szovjetuniót, vagy ezt a rendszert. De hogy ne becsmérelje és ne gyalázza, ezt már igen, ezt a kiállást egy KISZ-tagtól *el lehet várni*..."

A dolgok lényege, a közéleti magatartás lényege valahol itt van. És ebből a szempontból kitűnőre vizsgázott az V. országos diákparlament. De hogy milyen eredménnyel jár ez a „kalkulus", azt majd a gyakorlat dönti el.

Ehhez kívánunk sok erőt diákfiataljainknak. Hogy tovább vigyék a parlament szellemét, etikai tartását, közéletiségét; hogy az értük való küzdelem, ne gyengítse, hanem acélozza meg kiállásukat a jövőben is a jó ügyekért, a szocializmus ügyéért.

W. E.

Dokumentumműsor hazánk felszabadulásáról

Április 4-e közeledtével egyre több rádióműsor foglalkozik az elmúlt három évtizedben elért eredményekkel, hazánk iparának, gazdaságának alakulásával, a jövő terveivel. Az évforduló jegyében indul Kerekes István: A győzelem felé című dokumentumműsora, amely három adásban arra keres választ; 1944-ben miért nem tudta, miért nem akarta a magyar uralkodó osztály az ország megmentésére felhasználni az adott lehetőségeket; hogyan lettek történelmi jogforrássá az új Magyarországon a népi erők; miért lehetett a ma és a holnap Magyarországának törvényes elődje a debreceni újjászületés. Ágh Attila és Sziklay László filozófusokkal beszélget „Lenin és az 1905-ös forradalom" című műsorában dr. Zeley László. A műsor a konkrét történeti-filozófiai gondolatmeneten túl utal a lenini elmélet mai aktualitására, módszertani nagyszerűségére.

MSZBT, 1975

Gazdag, jubileumi program

A Magyar—Szovjet Baráti Társaság tevékenységét 1945-ben alapjaiban határozza meg az MSZMP XI. kongresszusának előkészítésében való részt vállalás. Az év jubileumi esztendő, ez évben ünnepeljük hazánk felszabadulásának, valamint a társaság fennállásának 30. évfordulóját. A jubileumi év kiemelt feladatai mellett fontos szerepet kap a szovjet kultúra, irodalom, zene, képzőművészet, a film és színházművészet rendszeres, nagyobb arányú népszerűsítése.

Júliusban Budapesten megrendezik a „Finnugor népek orosz nyelvoktatása" című regionális szimpoziont. Az év eseményei közül kiemelkedik a február 23-án megrendezendő „A Szovjet Hadsereg és Hadiflotta napja", valamint A fasizmus felett aratott győzelem 30. évfordulója május 9-én.

A felszabadulási vetélkedő országos döntőjét 1975 júniusában, az MSZBT megalakulásának 30. évfordulóján rendezik meg. Ifjúsági barátságvonatokat indítanak a Szovjetunióba. Az elsőt április elsején Moszkvába, a másodikat július 26-án Kijevbe, a harmadikat október 31-én Moszkvába.

A kulturális rendezvények közül jelentős az Auróra 75 fesztivál, amely ezúttal együtteseknek, színjátszó csoportoknak, irodalmi színpadoknak nyújt versenyzési lehetőséget.

A Kulturális Minisztériummal egyetértésben az MSZBT részt vesz a Magyar kultúra napjai a Szovjetunióban rendezvénysorozatban.

A „Képzelt riport..." nem musical

A zenés játékok három gátja

Két idézet Giricz Mátyásról a Színházművészeti Szövetség folyóiratában, a SZÍNHÁZ-ban megjelent számos méltatás közül: „Világosan látja, hogy a mai, modern, szocialista színház célja csak az lehet, hogy az időszerű problémákat magasrendű művészi eszközökkel, a nézőkkel szoros kapcsolatot teremtve, a leghaladóbb gondolkodás, a kommunista eszmei elkötelezettség jegyében fejezze ki és ennek a célnak elérésére eszközeink szüntelen csiszolásával, fejlesztésével törekszik. Eredményei elismerésre, tiszteletre méltóak." Majd a „Képzelt riport..." rendezéséről: „...amelyet a pesti előadásnak nem sikerült megnyugtatóan megfogalmaznia: Giricz Mátyás rendezésében... hatásos, meggyőző." — Holnapután pedig a Pécsi Nemzeti Színház mutatja be a „Képzelt riport"-ot. Rendező: Giricz Mátyás, a Szegedi Nemzeti Színház igazgatója.

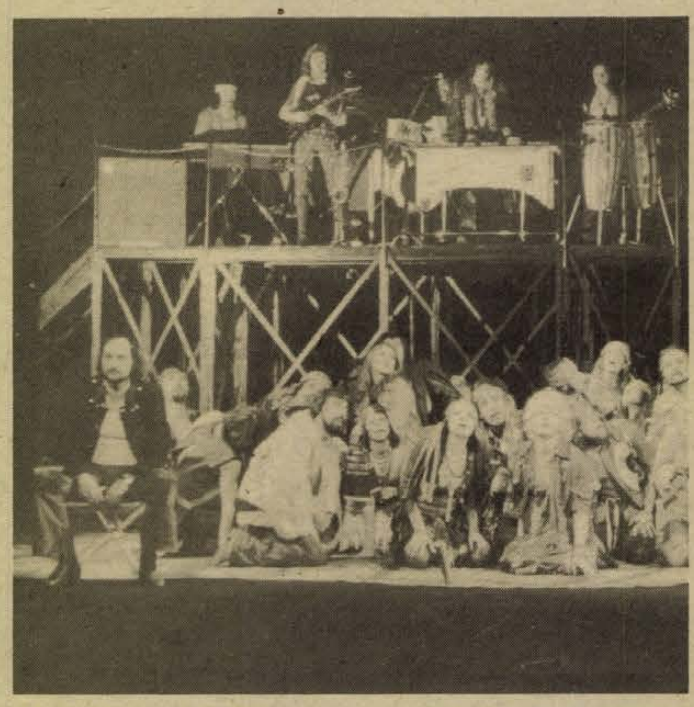

A darab egyik jelenete — Murányi Zsófia felvétele

● *Mi a véleménye az időszerű kérdésről, a zenés játékok megújításáról?*

— Ez nem csak most időszerű kérdés, hanem másfél évtizede szinte egyfolytában időszerű. Hiszen a magyar színházművészet azóta sokszor futott neki ennek a problémának — kevés eredménnyel. A megújításnak három gátja volt, sőt, talán még van is. Nem akadt megfelelő darab — sem szöveg, sem zene hozzá. Ha volt, az is külföldi, tehát idegen világú. Igaz, az elmúlt öt évben viszont a magyar prózai dráma fellendült, sok az egészen jó alkotás. Természetes, hogy ez valamiképpen majd mégis csak megihleti a zenés játékok művészetét is. A másik akadály: a színészképzés nem vette figyelembe, hogy a zenés játékokhoz egy személyben háromféle képességű művész szükséges: jó énekesnek, jó prózai színésznek és jó táncosnak kell lennie. Ez gyakorlatilag a képességeknek ritka együttese. Ezért a már pályán lévő énekes színészeket nagyon meg kell becsülni. Végül a közönség! — Ők sem nagyon igényelték a megújulást, az idősebb, de még a középkorú nemzedék is a klasszikus bécsi operett híve.

● *A „Képzelt riport..." viszont óriási tömegeket vonzott!*

— Igen. De a „Képzelt riport..." nem zenés játék. Az én felfogásom szerint nehezen illeszthető a könnyű műfajba, még ha van benne zene, akkor sem. Nem követi még a korszerű zenés darabok, a musical-ek törvényszerűségeit sem. Lényegében prózai mű, mi több: epika és valamilyen általános drámai feszültségek élnek benne. De hagyományos drámára sem gondolhatunk. Tehát nem egy kitapintható konfliktus körül sűrűsödik a cselekmény, amelynek folyamata, végkifejlete, megoldása van. A dráma sokkal szaggatottabban, csipkézettebben, sokszor egészen a szövetek mélyén jelentkezik. Mindenképpen rendhagyó tehát ez a darab, még a megzenésítése után is. Egyébként a címében nem a popfesztivál, hanem a képzelt riport megjelölésen van a súly. Hiszen Déry Tibor a saját bevallása szerint is semmiféle popfesztiválon soha életében részt nem vett, és most nem egy popfesztivál sikeres megrajzolása volt a célja. Bár remekül megérezte ennek a légkörét. Mégis arról van ezúttal szó, hogy egy magyar író, magyar szemszögből írta meg a kortársai számára a véleményét, gondolatait, képzettársításait egy amerikai popfesztiválról.

● *Gyakori jelenség, hogy egy rendező néhány év múlva, többnyire belső kényszerből, újrarendez valamit, megváltozott knocepcióval. De a szegedi rendezés óta eltelt csupán egy év alatt nem változhatott meg a koncepciója!*

— Sem az alapfelfogásom, sem az alapvető kifejező eszközeim nem változtak meg. De egy új, másik társulat gyökeresen új közeget jelent, amelynek jogos igénye, hogy az ő egyéniségüknek megfelelően állítsam színpadra a darabot.

F. D.

Ma este

BORSAY PÁL csembalózik

Ma este Pécs zenei életének egyik jellegzetes alakja lép a közönség elé: a plakátok *Borsay Pál* csembalo koncertjét hirdetik.

Borsay Pál előadóművész és pedagógus, aki 1952-től sok tehetséges fiatal zongoristát bocsátott szárnyra Pécsről. 1943-ban végzett a Zeneakadémián, és fiatal koncertező művészként több európai út részese volt.

Sokoldalú művésznek ismerik, aki Bach-tól Gershwin-ig rendkívül sok zenei korszakban és stílusban könnyedén, otthonosan mozog. Vajon egy sokoldalú művésznek van-e kedvenc területe a zeneirodalomban?

— Erre nehéz válaszolnom, ugyanis azt a stílust szeretem, amivel éppen foglalkozom. Mégis, ha választanom kell, hogy mely művekben tudom magamat leginkább feloldani, úgy érzem, a barokk stílust és a XX. század zenéjét választanám. Kissé különösnek tűnik első pillanatra ez a kapcsolás, de közelebbről nézve derül ki, hogy ezernyi szállal függenek össze. Ezzel magyarázható a barokk zenének napjainkban tapasztalható óriási mérvű újjászületése. S a kettőnek — a barokknak és a mainak — szintézise egyetlen előadóművészben nagyon is világos következtetés korunkban. Mostani műsorom is ezt példázza: Bach és Petrovics Emil műveit játszom.

— A hangszer, amelyen megszólalnak e művek, a csembalo csak az utóbbi két évben tűnt fel a pécsi hangversenyéletben. Borsay Pál zongoraművészt újabban gyakran halljuk csembalózni. Hogyan jutott el ehhez a sajátos barokk hangszerhez?

— Két év óta mind gyakrabban szólaltatom meg új hangszeremet. Csembalóztam Prágában és a Petőfi rádióban, s Pécsen kívül néhány vidéki városban is. A barokk zene előadói problémái régóta foglalkoztatnak. Azt kutattam, hogy az egykori hangzást hogyan tudnám a mai hallgatónak tolmácsolni. Mintegy két éve a Filharmónia vett egy csembalót. Azóta rengeteget dolgozom vele, és mindig újabb izgalmas fölfedezést teszek rajta. Olyan művek, amelyek zongorán jóformán semmit sem mutatnak, csembalón valósággal újjászületnek. Felfedezem magamnak nemcsak az egész barokk-zenét, hanem újra felfedezem Mozartot és Haydn-t, akik szinte valamennyi — ma zongorán előadott — kompozíciójukat eredetileg csembalóra írták. S lelkes kirándulásokat teszek a mai zenében is, hiszen rengeteg XX. századi komponista írt műveket csembalóra. Első szerelmemet, a zongorát változatlanul megtartva, a maradéktalanabb kifejezés eszközeként csembalózok is. És még valamit: mindig nagyon szerettem kamarazenélni.



Amióta csembalózom, jó néhány ragyogó muzsikus kollégámmal volt és van módom kamarázni. Minden művész egyéniségét — úgy érzem — ez az együttmuzsikálás teszi teljesebbé.

W.

HÍREK

1975. JANUÁR

15

SZERDA

Szeretettel köszöntjük névnapjuk alkalmából

LÓRÁNT

nevű

kedves olvasóinkat

A Nap kél 7.28 — nyugszik 16.19 órakor. A Hold kél 8.29 — nyugszik 19.45 órakor.

A. J. Virtanen

Nyolcvan évvel ezelőtt 1895. január 15-én született Artturi Ilmari Virtanen, Nobel-díjas finn kémikus.

Kémiai tanulmányait a helsinki egyetemen végezte, s ott doktorált 1919-ben. Disszertációjában a gyanta fő alkotórészének, az abietinsavnak a felépítésével foglalkozott. A továbbiakban Zürichben, Münsterben, Stockholmban bővítette fizikai és biológiai ismereteit, s főleg bakteorológiát tanult. Visszatérve hazájába, a finn tejgazdasági szövetkezetek szövetségének kémikusa, 1921-ben pedig igazgatója lett, majd tíz év múlva az akkor alapított helsinki biokémiai intézet igazgatójává nevezték ki. 1931-ben a helsinki műegyetemen biokémiai katedrát kapott; 1948-ban a finn Akadémia elnökévé választották meg; 15 éven keresztül állt a testület élén. 1965-ben nyugalomba vonult.

Rendkívül jelentősek mezőgazdasági-kémiai kutatásai. Csaknem egy évtizeden át tanulmányozta a nitrogén megkötő baktériumok szerepét és e folyamat menetét.

Ma este

SZÍNHÁZ

Nemzeti Színház: Hoffmann meséi (este 7 órakor) Móricz-bérlet.

Kamaraszínház: Zóra (este 7.30 órakor) Csortos-bérlet.

Pannonia Bár: Pannonia Koktél. Nyitva 22—04 óráig.

Olimpia eszpresszó: Farsangi randevu. Nyitva 22—04 óráig.

HANGVERSENY

Sásd: Ifjúsági bérl. hangverseny (8 órakor)

Komló: Ifjúsági bérleti hangverseny (10,30, 12, 13.30)

Liszt-terem: Orgona-zongora-bérlet. 2. hangversenye. Barsay Pál csembaloestje (este fél 8 órakor)

MOZI

Park: Bekötött szemmel (4, 6, 8)

Petőfi: Hogyan mondjam meg gyermekemnek? (5, n8)

Kossuth: Fogadó a Törött Patkóhoz (10, 12, f3, f5) Menyegző (f7, hn9)

FEK Klubmozi: Csak semmi sexet kérem, angolok vagyunk (f6)

Rákóczi: Balszerencsés Alfréd (5, 7) **Komló, Május 1.:** Periszkóp a fjordok között (4, 6) **Komló, Zrínyi:** Tibbs és a szervezet (10, 4, 6, 8) **Mohács:** Hószakadás (6) Nem félünk a farkastól (8)

időjárás

Várható időjárás szerda estig: jobbára párás, ködös idő. Mérsékelt, időnként megélénkülő, déli, délnyugati szél. Várható legalacsonyabb éjszakai hőmérséklet plusz 4, mínusz 1 fok között. Legmagasabb nappali hőmérséklet szerdán a tartósan ködös helyen 0 fok közelében, a napos helyen 4—9 fok között.

Életmentő munkásőr

Egy kilenc éves kislányt mentett ki a vízből 1974. augusztus 5-én Pécsett, a Pécsi Víz- és Csatornaművek kezelésében álló Balokány fürdőben Pándur György munkásőr, a pécsi Köztisztasági Vállalat dolgozója. Gyors, határozott közbelépésének egy emberélet köszönhető.

Tegnap délután 14 órakor a Munkásőrség Pécsi Városi-Járási Zászlóaljparancsnoksága épületében Solti Dezső, a Vízmű igazgatója köszönetet mondott példamutató magatartásáért Pandur György munkásőrnek, egyidejűleg a vállalat nevében pénzjutalmat adott át.

Az eseményen megjelent a Vízmű pártszervezetének titkára, Pusztai Imre, a munkásőrség részéről Bóta István parancsnokellátó-helyettes és Sári Ferenc, a zászlóalj parancsnoka.

◆

— **Közös fenntartás.** A nagydobszai Közös Községi Tanács és a helyi Búzakalász Termelőszövetkezet tegnap közös megállapodást írt alá, melynek értelmében a község művelődési házát a továbbiakban együttesen tartják fenn. A szigetvári járásban ezzel ötre emelkedett az ily módon közös fenntartás alá helyezett művelődési intézmények száma.

— **Társadalmi munkában** szépül az óvoda. A bőrgyári KISZ-fiatalok a napokban fejezték be az új óvoda vasvázas, betonalapú kerítését. A társadalmi munka értéke 50 ezer forint.

— Minden szerdán és vasárnap a Hullám étteremben ifjúsági táncdélután; játszik a Gaudium együttes.

◆

Esküvő

BÁNOVITS IBOLYA

és

KOVÁCS LÁSZLÓ

házasságkötése 1975. január 18-án, 12.30 órakor lesz a pécsi központi házasságkötő teremben (Hunyadi út 2.).

KRISZTICS MÁRTA

és

JAKAB GYÖRGY

szeretettel értesítjük kedves ismerőseinket, barátainkat, hogy 1975. január 18-án, 18.00 órakor házasságot kötünk a pécsi központi házasságkötő teremben (Hunyadi út 2.).

— **Vállalták, túlteljesítették.** A XI. pártkongresszus tiszteletére a MÁV Pécsi Vasútigazgatóság építési és pályafenntartási osztálya még 1974-ben felajánlotta, hogy az éves tervben előirányzott 44,5 kilométernyi pályafelújítást 11 kilométerrel túlteljesíti. Most értékelték a vállalást s eszerint a felajánlott 11 kilométer helyett 12,5 kilométer többletet adtak. Többek között vonalszakaszokat korszerűsítettek Abaliget—Godisa, Dombóvár—Bátaszék között, valamint a villányi vasútállomáson.

— **Felújítják a dodgempályát** a pécsi Vidám Parkban, ahol már korszerűsítik a padozatot, folyik a lemezelés. A rekonstrukció értéke mintegy nyolcvanezer forint. A tervek szerint a több mint kétmázsás kocsik súlyát csökkentik, hogy ne rongálódjon a pálya.

◆

Újjáalakult a jazz-klub

Tizenkét év után újraalakul Pécsett a jazz-klub. Vasárnap, 19-én az alakuló gyűlést megelőzően jazz-hangversenyt adnak, amelyen az ARMA quartett mutatkozik be. (Kovács Árpád fuvola, Sárközi László zongora, Hoffmann Ferenc basszusgitár és Szabó László dob.) A matinén részt vesz még Bornemissza Mária jazzénekes. A rendezvényt a FEK-ben tartják vasárnap, 19-én, fél tizenegy órai kezdettel.

◆

— **Takarékos gazdák.** A Baranya megyei Állatforgalmi és Húsipari Vállalattal kötött megállapodás alapján az elmúlt évben 3145 tételben közel 20 millió forint felvásárlási pénzt fizettek ki az OTP sásdi, siklósi és villányi fiókjában. A kifizetésre került összegekből másfél millió forintot mindjárt takarékbetétbe helyeztek a környék gazdái.

— **Karaván kávé.** A Baranya megyei Élelmiszerellenőrző és Vegyvizsgáló Intézet kezdeményezésére a Baranya megyei Tanács Végrehajtó Bizottsága 722 kiló Karaván pörkölt kávét zárolt és elrendelte újrafeldolgozását. A visszaszállított készletet a Compack liofilizálja és utána hozza forgalomba.

— November 15-én elveszett barna műbőrtáska, benne villanyfúrógép, munkásruha. A becsületes megtaláló magas jutalom ellenében értesítsen „Perna" jeligére a Bem utcai hirdetőbe. (x)

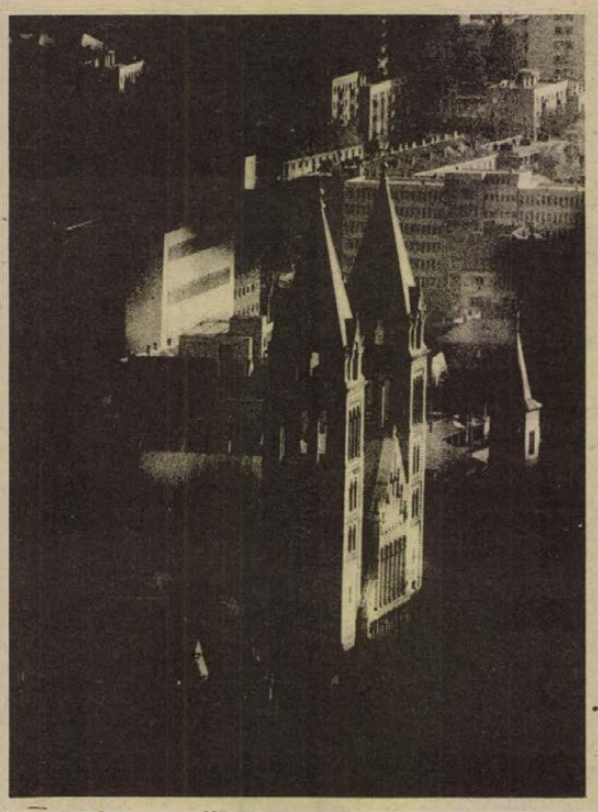

Ködben a város.
Dr. Lajos László felvétele

Kórházi felvételes ügyeletek

Gyermekgyógyászat: mindennapos felvételi ügyeletek gyermekbelbetegek részére: Pécs város: POTE Gyermekklinika. Szigetvár város és járás, a pécsi és a volt sellyei járás: Megyei Gyermekkórház. Gyermeksebészeti, gyermekfülészeti betegek részére páratlan napokon POTE Gyermekklinika, páros napokon Megyei Gyermekkórház Pécs és a megye egész területéről.

Belgyógyászat, sebészet: Városi Kórház. Traumatológia: II. sz. Sebészet. Égési sérülések: Honvéd Kórház, gyermekek esetében: Gyermekklinika. Koponya- és agysérülések: Idegsebészet.

SOS-ÉLET telefonszolgálat hívószáma: 12-390, este 7-től reggel 7 óráig.

◆

— **TUZÉP Barkács bolt** (Pécs, Citrom u. 6/B) áruajánlata: szivacshulladék kilós áron, autó üléshuzatra alkalmas szövetek, színes és mintás csempék, barkácsszerszámok, műbőrök, fa falburkoló anyagok, lécek nagy választékban kaphatók! (x)

— **A Belkereskedelmi Minisztérium** főosztályvezetője, dr. Selényi József tart előadást ma délelőtt 10 órakor a Technika Házában az állami és szövetkezeti kereskedelmi vállalatok piaci helyzetének és közgazdasági szabályozóinak az V. ötéves tervidőszak alatti változásairól. Dr. Selényi József a Szervezési és Vezetéstudományi Társaság, valamint a Magyar Közgazdasági Társaság meghívására érkezik Pécsre.

— **Dedikálás.** Ma, szerdán délután 4 órakor Tüskés Tibor pécsi szerző dedikálja Kodolányi János című kötetét a Magyar Írók könyvesboltban.

— **Szén és bauxit kutatás.** Ebben az évben nagy ütemben folytatják a Tatabányához közel eső nagyegyházi—mányi medencében a komplex földtani kutatásokat. Az év végéig több mint 100 millió forintot költenek az új lelőhelyek szén- és bauxit vagyonának, valamint hidrogeológiai viszonyának tisztázására.

— A VOLÁN 12. sz. Vállalat értesíti tisztelt megbízóit, hogy a tehertaxi díjtételek 1975. január 1-től a 464 643 1974. KPM. sz. rendelettel megváltoztak. A taxamérők új díjtételre történő átalakításáig — átmenetileg — a KPM engedélye alapján a gépjárművezetők jogosultak a régi díjtételt mutató taxaméter által mért összeg 20 százalékkal növelt összegét fuvardíjként felszámítani.

◆

A Baranyamék árai

Nem változtak a zöldség-gyümölcs árak a piacon és a MÉK-boltokban. A körte 9 forint, az alma kilónként 8,20 és 4,20 forint. A gomba 48 forint, a vöröshagyma kilónként 4,80 forint, a burgonyát 2,90 és 3,70 forintért, az import fokhagymát 15 forintért, a hazait 30 forintért vásárolhatják meg a háziasszonyok. A sárgarépa kilója 4,40 forint, a gyökér kilója 8,60 forint. A karalébát 3,80 forintért, a karfiolt 14 forintért kínálják. A zeller ára 7,40 forint, a céklaé 3,40 forint, a fekete reteké 4,80 forint. A petrezselyemzöld és a zellerzöld 1,40 forint csomónként. A tojás — fajtától és minőségtől függően — 1,50 és 1,80 forint.

Buzsáki díszítés edényeken

A buzsáki hímzések az ország határain kívül, még a tengerentúli országokban is ismertek. Az ügyes kezű asszonyok és lányok egymásután „varázsolják" a terítőkre, párnákra, szalvétákra, ruhákra a szebbnél-szebb mintákat.

A hímzés adott ötletet néhány asszonynak, hogy a buzsáki hímzésmintát edényeken is alkalmazzák. Az első próbálkozás sikerrel járt. A buzsáki pingáló asszonyok kis tálakra, tányérokra, vázákra rajzolják, festik az eddig csak ruhákon látott csodálatos buzsáki mintákat.

◆

— **Ez történt** 1974-ben a világban címmel, első klubfoglalkozását tartja ma este a Szolgáltatóipari Vállalat új, szombaton megnyílt ifjúsági klubja.

— **Pécsi amatőrök** birtokába került a Magyar Televízió 1974. évi rövidfilm-pályázatának első három helyezése. Az első helyezést Varga Csaba Hajnali tánc című animációs filmje érte el, második díjat kapott Palotás—Pattantyús Vajúdás című alkotása, míg a harmadik helyre Baksa Balázs Allegória című animációs filmje került. Mindhárom alkotás a pécsi IXILON amatőr filmstúdió munkája.

◆

COOPTURIST

Nemzetközi nőnap Prágában vonattal
III. 5—7-ig, 5 nap 1800,— Ft
Jelentkezési határidő: január 25.

Bolgár—török—görög utazás autóbusszal
IV. 4—15-ig, 12 nap 7790,— Ft
Jelentkezési határidő: január 25.

Osztrák—NSZK—holland körút autóbusszal
IV. 4—13-ig, 10 nap 7980,— Ft
Jelentkezési határidő: január 25.

10 nap Görögországban autóbusszal, hajókirándulás Kréta szigetére.
V. 22—31-ig, 10 nap 7820,— Ft
Jelentkezési határidő: március 10.

◆

— **Tánciskola indul** kezdők és haladók részére, január 15-én 19 órakor a KPVDSZ Művelődési Házban, Pécs, József u. 15. Beiratkozás a helyszínen. Vezeti: Gill Imre. (x)

— A szilveszterkor dolgozó vendéglátósok részére POTSZILVESZTER a MISINA étteremben! A január 16-án, 19.30-kor kezdődő mulatságon közreműködik Villám Irén táncdalénekes és a Gyarmati—Malnár duó. A konyhát Berényi Imre mesterszakács vezeti. Asztalfoglalás személyesen, vagy a 12-900-as telefonszámon. (x)

tegnap történt

Dr. Timár Mátyás, a Minisztertanács elnökhelyettese kedden látogatást tett a VII. kerületi pártbizottságon, ahol Deák Lívia, a pártbizottság első titkára, valamint Katona Ferenc és Sághi István, a pártbizottság titkárai fogadták. A megbeszélésen részt vett több vállalat vezetője. Helyi termelési kérdések megbeszélése után a kormány elnökhelyettese időszerű gazdaságpolitikai kérdésekről tájékoztatta a résztvevőket.

*

Moszkva, Konsztantyin Katusev, az SZKP Központi Bizottságának titkára kedden fogadta Rapai Gyulát, a Magyar Népköztársaság moszkvai nagykövetét. A nagykövet kérésére létrejött beszélgetést meleg, baráti hangulat jellemezte.

*

Vlagyivosztokból kedden elindult a Csendes óceán északi térségébe a Volna nevű szovjet tudományos kutató hajó. A fedélzetén helyet kapott tudományos expedíció részt vesz a Polex elnevezésű nemzetközi sarkkutató programban. A szovjet tudósok hónapokon keresztül vizsgálják majd a jégmezők mozgását, a szél sebességét és irányát. Rádiószondák s meteorológiai rakéták segítségével kutatásokat végeznek a Föld légkörének felső rétegeiben.

*

A Népköztársaság Elnöki Tanácsa Dénes Zsófiának, irodalmi munkássága elismeréseként a Munka Érdemrend arany fokozata kitüntetést adományozta.

Lapzárta

Harold Wilson miniszterelnök és James Callaghan külügyminiszter moszkvai látogatásának tervét az angol miniszterelnöki hivatal is bejelentette kedden délután. A Downing Street 10 kommünikéje a moszkvai közleményhez hasonlóan a február közepét jelöli meg a látogatás időpontjának, hivatalos körökben azonban ezt megtoldották azzal az értesüléssel, hogy a kormányfő — akit felesége is elkísér — a tervek szerint február 13—17. között tanácskozik a Kreml vezetőivel. Callaghant is elkíséri felesége Moszkvába.

*

Mint hivatalosan közölték, a létrejött megállapodásnak megfelelően január 31-én Genfben felújítják a stratégiai fegyverzett korlátozásával foglalkozó tárgyalásokon résztvevő szovjet és amerikai küldöttség munkáját.

*

Kedden Belfastban ismeretlen fegyveresek rálőttek a szélsőséges protestáns szervezet, az ulsteri védelmi szövetség vezetőjére, Charles Harding Smith-re és megsebesítették. (A rendőrség szerint a Smith elleni merénylet a szervezeten belüli ellentétek következménye.

*

Ötvenöt halálos áldozata van annak a hideghullámnak, amely hóviharok kíséretében a hét vége óta uralkodik az Egyesült Államok középső vidékein. Minnesota, Nebraska és Lowa államokban a hótorlaszok miatt több autó utasaival együtt az országúton rekedt. A meteorológusok szerint 1888 óta nem volt ilyen erős hideghullám az Egyesült Államokban.

RÁDIÓ MŰSOR TELEVÍZIÓ

RÁDIÓ

KOSSUTH RÁDIÓ

4.25—7.59: Jó reggelt! A Kossuth rádió reggeli műsora. Közben: 7.45: Kertbarátok műsora. 8.00: Hírek. Időjárás. 8.03: Műsorismertetés. 8.15: Budapest és a vidék kulturális programjából. 8.22: Operettrészletek. 9.00: Az elmés nemes Don Quijote de la Mancha. 9.20: Kamarazene. 10.00: Hírek. Időjárás. 10.05: Nyitnikék. Kisiskolások műsora. 10.40: Barokk muzsika. 11.30: A Szabó család (ism.) 12.00: Déli Krónika. 12.20: Ki nyer ma? Játék és muzsika tíz percben. 12.30: Reklám. 12.35: Tánczenei koktél. 13.20: Népi zene. 13.50: Válaszolunk hallgatóinknak. 14.05: Balladáink világa II. 14.31: Szirmay Márta énekel. 14.41: Fúvósesztrád. 15.00: Hírek. Időjárás. 15.10: Harsan a kürtszó! A Gyermekrádió műsora. 15.40: Az élő népdal. 15.59: Hallgatóink figyelmébe. 16.00: A világgazdaság hírei. 16.05: Diáktarisznya. 16.35: Szívek szimfóniája. Részletek Stolz operettjéből. 17.00: Hírek. Időjárás. 17.05: Külpolitikai figyelő. 17.20: Mozart: Esz-dur csembalóverseny. 17.55: Hosszú gyeplő, rövid gyeplő. Tarnói Gizella gazdaságpolitikai műsora. 18.10: Színes népi muzsika. 18.58: Hallgatóink figyelmébe. 19.00: Esti Krónika. 19.25: Gondolat. A Rádió irodalmi lapja. 20.07: Verdi: Traviata. Háromfelvonásos opera. Közben: 20.45—20.48: Hírek. 22.00: Hírek. Időjárás. 23.01: Örökzöld dzsesszmelódiák. 0.10—0.25: A Prágai Madrigálénekesek Lassus-felvételeiből.

PETŐFI RÁDIÓ

4.25—7.59: A Petőfi rádió reggeli zenés műsora. Közben: 7.50: Múzeumi híradó. 8.00: Hírek. Időjárás. 8.05: Balettzene. 9.00: Hírek. 9.03: Maurice Chevalier énekel. 9.30: Mi van a varázsdobozban? A Gyermekrádió műsora. 10.00: A zene hullámhosszán. Közben: 10.30—10.35: Felhívjuk figyelmüket. 11.00—11.05: Hírek. Időjárás. 11.55: Néhány perc tudomány. 12.00: Régi cseh dalok a prágai Chorea Bohemica együttes előadásában. 12.14: Palló Imre énekel. 13.00: Hírek. Időjárás. 13.03: Ravel-művek. 13.40: Orvosi tanácsok. 14.00: Kettőtől hatig . . . A Petőfi rádió zenés délutánja. 14.00: Horváth Jenő szerzeményeiből. 14.15: Bélyeggyűjtők őtperce. 14.20: Fritz Kreisler két Dvorzsák művet hegedül. 14.30: Hírek. Körzeti időjárás. 14.35: Népi zene. 14.47: Édes anyanyelvünk. 14.57: Szalmás Piroska dalaiból. 15.06: Az MRT szimfonikus zenekara két szimfonikus táncot játszik. 16.30: Hírek. 16.33: Műsorismertetés. 16.36: Kapcsoljuk a 22-es stúdiót. Palcsó Sándor (ének) hangversenye. 16.51: Ifjúsági könyvespolc. 17.00: Ötórai tea. 17.30: Hírek. 17.33—17.36: A Közönségszolgálat tájékoztatója. 18.00: Hírek. Időjárás. 18.05: Külpolitikai figyelő. 18.20: Fiatalok hullámhosszán. 19.54: Jó estét, gyerekek. 20.00: Esti krónika II. 20.25: Új könyvek. 20.28: Kis magyar néprajz. 20.33: Üzenet. Hangjáték. I. rész. 21.21: Filmzene. 21.40: A Dunánál. Történelmi figyelő. 22.00: Holnap közvetítjük. 22.20: Népi zene. 23.00: Hírek. Időjárás. 23.15: Csajkovszkij: IV. szimfónia. 24.00—0.10: Hírek. Időjárás.

3. MŰSOR

18.00: Hírek. Időjárás. 18.05: Iskolarádió. 18.25: De Falla: A háromszögletű kalap — balett. 19.03: Kétszög. Hangjáték. 20.00: Schubert: a-moll vonósnégyes. 20.30: Hírek. 20.33: A Montreux-i Dzsesszfesztivál felvételeiből. 20.58: Egyengetők. Riport. 21.13: Európai nemzetek zenéje. Norvégia. 23.00—23.15: Hírek. Időjárás.

PÉCSI RÁDIÓ

17.30: Műsorismertetés, hírek. 17.35: Itt a prózai stúdió — itt a zenei stúdió . . . Szerkeszti Borsos József és Nádor Tamás. 18.30: Dél-dunántúli híradó. 18.45: Mireille Mathieu és Engelbert Humperdinck énekel. 19.00: Szerbhorvát nyelvű műsor. Hírek. — Dalmát dalok. 19.15: Több nyelven azonos célért. A Pécsi Stúdió szerb-horvát és német nyelvű szerkesztőségének közös műsora. (Gara, Bács megye.) 18.45: Német nyelvű műsor. Hírek. — Tánczene. 20.00: Műsorzárás.

MAGYAR TV

9.30: Műsorismertetés. 9.31: Delta. Tudományos híradó (ism.) 9.55: Iskolatévé. Német nyelv (középisk. I—II—III—IV. oszt.) 10.20: Örökség. Néprajzi filmsorozat. Földből lett házak (ism.) 10.45: A főkomornyik. Francia film. (ism.) 12.15—12.40: Játék a betűkkel. (ism.) 17.28: Műsorismertetés. 17.35: Hírek. 17.40: Expedíció a kőkorszaki emberek nyomában. Csehszlovák utirajzfilmsorozat. II. 18.05: Pillantás a sportvilágba. Filmösszeállítás. 18.25: Postafiók 250. Takács Mária műsora. 18.40: Jugoszláviában jártunk — írók, költők műhelyében. 19.05: Reklámműsor. 19.10: A Közönségszolgálat tájékoztatója. 19.15: Esti mese. 19.30: Tv-Híradó. 20.00: Fórum — külpolitikai kérdésekről. 21.30: Nyitott könyv. Boldizsár Iván: Halálaim. 1. Lakodalom a Rózsadombon. 2. Az élet hercege. 3. Gyerek a karosszékben. 22.40: Tv-Híradó 3.

2. MŰSOR

20.00: Műsorismertetés. 20.01: A Korall-tenger kígyói. Ismeretterjesztő film. 20.50: Nézetek a gyermeknevelésről. Riportsorozat III. rész. 21.15: Tv-Híradó 2. 21.35—22.45: Oly korban éltünk. Tévéfilm. III. rész (ism.)

JUGOSZLÁV TV

16.35: Magyar nyelvű tv-napló. 17.30: Kis világ. 18.15: Népi muzsika. 18.35: Tudományos stúdió. 20.00: Csapda a tábornoknak — jugoszláv játékfilm. 21.30: Arcképek: Vlado Malevski, a költő és politikus. 22.20: A világ a háborúban — dokumentumsorozat.

MÁSODIK MŰSOR

16.20: Schruns: Síversenyek, lesiklás (nők) 20.00: Amerre a vaddisznók járnak — jugoszláv drámasorozat. (ism.) 21.00: Huszonnégy óra. 21.15: A fénykép nyomában — tárca. 21.45: Szomjas föld — filmsorozat. 22.35: Balett.

24 ÓRA A NAGYVILÁGBAN

✦ *PÁRIZS: Toulonban hétfőn este három dél-franciaországi megye kommunista szervezetei sajtóértekezleten tiltakoztak az ellen, hogy a múlt hét végén amerikai katonák érkeztek a Canjuers melletti francia katonai támaszpontra. A hatodik flottához tartozó tengerészgyalogos alakulatok egyik százada folytat ott gyakorlatokat.*

✦ LISSZABON: Az MFA 20 tagú legfelsőbb tanácsa egyhangúlag állást foglalt az Egységes Szakszervezeti Szövetség létrehozása mellett – jelentette be kedden Lisszabonban a fegyveres erők mozgalmának koordinációs bizottsága.

✦ *LISSZABON: A közelmúltban szakadás következett be a Portugál Szocialista Pártban – jelentették Lisszabonból a hírügynökségek és egyes nyugati lapok. A pártból kivált Manuel Serra csoportja: a Központi Bizottság titkárát a szocialisták leginkább baloldali radikális nézeteket valló áramlata vezetőjeként ismerik.*

Bukott politikus

London:

A kormányon lévő Brit Munkáspárt legnagyobb megkönnyebbülésére lemondott alsóházi tagságáról John Stonehouse munkáspárti képviselő, egykori munkaügyi miniszter — jelenleg pedig önként vállalt ausztráliai száműzetésben élő, súlyos pénzügyi tranzakciókkal vádolt bukott politikus. Ismeretes, hogy Stonehouse a felelősségrevonástól menekülve, november végén eltűnt. Sokáig azt hitték, hogy vízbe fulladt Miami Beach-ben, amikor Stonehouse hirtelen Ausztráliában tűnt fel, hamis papírokkal hamis név alatt.

◆

✦ *BRÜSSZEL: Ertl bonni földművelésügyi miniszter „ellentervet" terjesztett be az EGK tagállamok földművelésügyi minisztereinek brüsszeli értekezletén. A bonni kormány nem hajlandó elfogadni az olyan javasolt árváltoztatásokat, amelyek kisebb mértékben emelnék az NSZK mezőgazdasági termelőinek jövedelmét s ugyanakkor nagyobb jövedelemnövekedést biztositanának a francia termelőknek. Ugyancsak kifogásolta a tervezetet az angol és az ir delegáció is.*

✦ BEIRÚT: Jasszer Arafat, a Palesztinai Felszabadítási Szervezet VB-elnöke, az Al Anvar című beirúti napilap által kedden közölt interjújában úgy vélekedett, hogy az 1975-ös esztendő arab és palesztin vonatkozásban a legsúlyosabb lesz. Jelezte, hogy a palesztinai ellenállási mozgalom a palesztin forradalom követelményeinek megfelelően és az ellenség üzelmeire reagálva fogja fokozni katonai műveleteit és politikai tevékenységét.

✦ *KAIRÓ: Hermann Eilts, az Egyesült Államok kairói nagykövete Henry Kissinger amerikai külügyminiszter utasítására hétfőn Washingtonba utazott — közölte az Al Ahram című kairói napilap. Utazása közvetlenül megelőzi Henry Kissinger amerikai és Jigal Allon izraeli külügyminiszter szerdán Washingtonban megnyíló újabb tárgyalásait — fűzte hozzá az egyiptomi lap.*

✦ BEIRUT: Anvar Szadat egyiptomi államfő megerősítette: Egyiptom kész minden segítséget megadni Libanonnak. Erről Szoliman Frangié libanoni államfő üzenetére adott válaszában biztosította Libanont. A választ az Arab Gazdasági Tanács kairói értekezletén részt vett és az egyiptomi fővárosból vasárnap Beirutba visszaérkezett Abbasz Khalaf libanoni gazdasági és kereskedelemügyi miniszter továbbította Frangié elnöknek.

✦ *BERN: A svájci kormány azonnali hatállyal 20 százalékkal emelte a szeszesitalokra kivetett adókat. Az intézkedés célja egyrészt az állami bevételek növelése, másrészt a szeszesitalok előállításának, behozatalának és fogyasztásának korlátozása.*

✦ MOSZKVA: Mai magyar drámák – ezzel a címmel látott napvilágot Moszkvában a magyar irodalom 15 kötetes könyvtárának soronlévő kötete, melyben tíz magyar színművel ismerkedhet meg a szovjet közönség. A kötet Darvas József, Németh László, Dobozy Imre, Hubay Miklós, Illés Endre, Örkény István, Gyárfás Miklós, Gyurkó László, Fejes Endre és Vészi Endre egy-egy drámáját tartalmazza.

A hosszú élet titka

Abbasz Hakszar, aki 1823-ban született, Irán egyik legidősebb polgárának számít. Amikor nemrég újságírók látogattak el hozzá, kijelentette: hosszú életének titka „az optimizmusban és humorérzékben" rejlik. Hogy valóban rendelkezik e tulajdonságokkal, mi sem bizonyítja jobban, mint hogy eddigi élete során 36 felesége volt – mint ő maga mondja – egymást követő sorrendben . . .

✦ BRÜSSZEL: Külföldi vállalatok kezében van Brazília megművelhető földterületének jelentős része. Az országban több millió mezőgazdasági munkás képtelen arra, hogy saját földhöz jusson, ugyanakkor a külföldi tőke több mint 26 millió hektár tulajdonosa – közölték a szakértők a latin-amerikai gazdasági és politikai helyzettel foglalkozó testület, az úgynevezett Russell-bíróság brüsszeli ülésén.

★

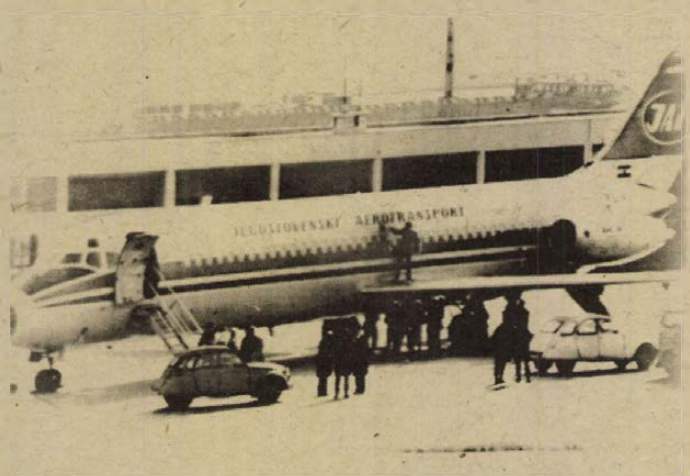

A párizsi Orly-repülőtéren tankelháritó kézifegyverrel merényletet követett el két férfi a jugoszláv légitársaság egyik repülőgépe ellen. A merénylők valószínűleg a jugoszláv gép mellett álló izraeli repülőgépet vették célba. A jugoszláv DC—9-es gép fölrobbant, de az utasok közül senki sem tartózkodott fedélzetén. A merényletért a Fekete Szeptember nevű palesztin csoport magára vállalta a felelősséget.



Jegyzőkönyv aláirásával kedden végetért a magyar—csehszlovák gazdasági és műszaki-tudományos együttműködési vegyesbizottság XII. ülésszaka. A záróokmányt Huszár István és Rudolf Rohlicek miniszterelnök-helyettesek, a bizottság társelnökei kedd este irták alá a Parlament delegációs-termében. Tegnap a csehszlovák küldöttséget hivatalában fogadta Huszár István. A delegáció tegnap este hazautazott.

★

✦ *BEIRUT: Ahmed Iszkander szíriai tájékoztatásügyi miniszter az Al Kajat és a Daily Star című libanoni lapban kedden megjelent interjujában reményét fejezte ki, hogy Fejszal király damaszkuszi látogatása „a két ország, az arab szolidaritás érdekében megnyitja Szaud-Arábia és Szíria együttműködésének útját".*

✦ PÁRIZS: A Francia Kommunista Párt meghívására Párizsba érkezett az Egyesült Államok Kommunista Pártjának küldöttsége. A delegációt Henry Winston, a párt elnöke vezeti.

✦ *FRANKFURT: A Deutsche Bundesbank közlése szerint a Német Szövetségi Köztársaság valutatartalékai 1974-ben 9,3 milliárd nyugatnémet márkával csökkentek és az év végén 81,2 milliárd márka értéket képviseltek.*

◆



Rita Gullotti (20 éves) minden hétvégét a tengerparton tölti — persze, csak ilyenkor, nyáron. Nyáron, januárban? Igen, ugyanis Rita, aki a strandoláson kívül a zenének is nagy barátja, az ausztráliai Perth-ben él, s a déli féltekén most ugyancsak kellemes az időjárás.

◆

✦ *CLEVELAND: A világ legnagyobb Salvadore Dali gyűjteménye számára múzeumot rendeznek be az Ohio állambeli Clevelandban. A gyűjteményt Reynolds Morse helyi iparos adományozta a városnak. A több mint 90 olajfestményt, körülbelül 150 akvarelt és rajzot és több mint 500 litográfiát tartalmazó gyűjtemény értékét 50 millió dollárra becsülik.*

✦ VARSÓ: A lengyel ipar az idén 1 millió 70 ezer kerékpárt készít, vagyis 170 ezerrel többet, mint a múlt esztendőben. A motorkerékpár-gyártás 25 ezer darabbal növekszik és eléri a 180 ezret.

✦ TOKIÓ: A Tokióban nyilvánosságra hozott adatok szerint Japán 1990-ben uránium-szükségletének 15 százalékát tengervízből akarja desztillálni.

✦ *KAIRÓ: Anvar Szadat, az Egyesült Arab Köztársaság elnöke vasárnap Asszuanban találkozik Fejszal szaud-arábiai királlyal — jelentette hétfőn éjjel a Mena hirügynökség. A találkozó célja az arab törekvések megvalósitására irányuló erőfeszitések összehangolása, valamint Egyiptom és Szaud-Arábia konstruktiv együttműködésének előmozditása.*

Szabadonbocsátások

Az argentin kormány hétfőn elrendelte 96 olyan személy szabadonbocsátását, akiket november 6-a, a rendkívüli állapot bevezetése óta tartóztattak le. Ismeretes, hogy a rendkívüli állapot kihirdetését a politikai gyilkosságok enyre magasabbra csapó hulláma előzte meg. Isabel Perón kormánya egyébként soha sem hozta nyilvánosságra az utóbbi két hónapban letartóztatott személyek listáját. Egyes lapok szerint számuk meghaladja az ezret. A most szabadonbocsátottak közül tíz személynek el kell hagynia az országot.

Edward Gierek kubai bányászoknál

Edward Gierek, a Lengyel Egyesült Munkáspárt Központi Bizottságának első titkára — aki Fidel Castro meghivására hivatalos baráti látogatáson tartózkodik Kubában — kedden a szigetország „vörös övezetébe" látogatott. Oriente tartomány 25 ezres bányászfalujának, Moa-nak a környékét hivják igy, mert a vasoxidtól a föld szine mindenütt vörös. Itt bontakozik ki másrészt legnagyobb volumenében Kuba és más KGST-államok konkrét együttmüködése, a nikkelipar közös fejlesztése.

A lengyel párt első titkára és kisérete — magyar idő szerint a késő délutáni órákban — a most épülő új bányaüzemeket tekintette meg, majd barátsági nagygyülésen találkozott a környék bányászaival, a Sierra Maestrai hegyek tövében elterülő falvak lakosaival. A nagygyülésen Edward Gierek és Fidel Castro mondott beszédet.

Ford rádió- és tv-beszéde

Kongresszusi üzenet

Ford elnök hétfőn este, magyar idő szerint kedden hajnalban az amerikai néphez rádió- és tv-üzenetet intézett.

Az „első számú közellenség" rangjáról visszaszorult infláció helyét most már egyértelműen a recesszió foglalta el a „gazdasági főbűnösök" új listavezetőjeként.

Az „unió helyzetéről" szerdán sorrakerülő kongreszusi üzenetének lényegét összegező hétfő esti tv-beszédében az elnök érdemben a következő intézkedéseket, illetve javaslatokat jelentette be:

① 16 milliárd dollár összegű azonnali jövedelemadó-csökkentés, az 1974. évre befizetett egyéni és üzleti jövedelmi adók 12 százalékának készpénzbeni visszatérítése, illetve adóleirás formájában;

② a külföldről behozott kőolajra büntetővámot vetnek ki, amely a következő három hónapban barrelenként 1 dollárról 3 dollárra növekszik;

③ a kőolajra kivetett importvámból, illetve az egyéb energiahordozókra kivetendő új adókból befolyó 30 milliárd dollár visszapumpálása a gazdasági életbe, további készpénz adóvisszatérítésekkel, illetve a beruházások ösztönzésére szolgáló korporációs adókönnyítésekkel;

④ az elnök bejelentette, hogy a 90 napon belül életbe lépő energiafejlesztési programjától eltekintve nem fog új költségvetési programot a kongresszus elé terjeszteni és felszólította a törvényhozókat, hogy mondjanak ki egy éves moratóriumot bármilyen új, szociális célú költségvetési előirányzatra;

⑤ a most bejelentett védővámokkal, illetve szükség szerinti importkorlátozással az év végéig napi 1 millió barrellel, 1977 végéig pedig napi 2 millió barrellel szándékoznak csökkenteni az USA kőolajbehozatalát.

„Bajban vagyunk, de nem állunk egy újabb nagy depresszió szakadékának szélén. Politikai és gazdasági rendszerünk ma sokkal erősebb, mint a harmincas években volt . . . A gazdasági kilátások javításához mindenekelőtt az szükséges, hogy helyreállitsuk hitünket önmagunkban. Senki más, csakis mi magunk húzhatjuk ki magunkat saját bajainkból" — hangoztatta befejezésül Ford elnök.

Izraeli rohamcsapatok támadása

Súlyos harcok Libanon déli részén

Beirút:

Izraeli rohamcsapatok hétfőn este 48 órán belül harmadik alkalommal lépték át a libanoni határt. Szemtanúk jelentése szerint palesztin gerillák az 1973. évi októberi háború óta a legsúlyosabb harcokat vívták e térségben az izraeli betolakodókkal.

A harckocsik és helikopterek támogatásával végrehajtott izraeli akció fő célpontja ezúttal is a libanoni–izraeli határtól mintegy másfél kilométernyire lévő Kfar Shuba térsége volt. Az izraeli betolakodók a Palesztinai Felszabadítási Szervezet egységeinek heves ellenállásába ütköztek. A harcok hétfőn helyi idő szerint éjfélig tartottak.

Kommentár

Az ötödik kontinens

Illusztris vendége van a szovjet fővárosnak: Gough Whitlam ausztráliai miniszterelnök. Személyében a világ egyik legnagyobb területű, 7 694 773 négyzetkilométeres országának első vezetője érkezett a szovjet fővárosba. Ausztrália nemcsak ország, hanem földrész is: Európa, Amerika, Ázsia, Afrika mellett az ötödik kontinens. Jelentősége minden vonatkozásban rohamosan növekszik.

Ez a többi között földrajzi helyzetéből következik. Ausztrália a déli féltekén fekszik, az Indiai- és a Csendes-óceán között, olyan térségben, amely ma már sem stratégiai, sem világkereskedelmi vonatkozásban egyáltalán nem tekinthető „periférikus jelentőségűnek". A növekvő fontosság másik oka, hogy az ország ipari kapacitása, technikai fejlettsége komoly gazdasági partnerré teszi. Bár lakosainak száma a hatalmas területhez képest gyér (13,5 millió), a szakemberek óriási jövőt jósolnak a kontinensország lehetőségeinek.

Sokáig úgy tűnt, e lehetőségek kibontakoztatását múltbéli kötöttségek és rossz politikai vonalvezetésből fakadó nehézségek késleltetik. Az 1770-ben Cook kapitány által felfedezett, brit dominiummá vált ország a második világháború után eltávolodott Londontól — de csak azért, hogy kritikátlanul közeledjék Washingtonhoz. Az egyoldalú amerikai irányzat egyebek között olyan tragikus fejleményekhez vezetett, hogy Canberra 1965 áprilisában ausztráliai csapatokat küldött a vietnami háborúba!

Az ezt követő érthető politikai sokk komolyan hozzájárult ahhoz, hogy 1972-ben megbukjék a korábbi konzervatív vezetés, és a Gough Whitlam által vezetett munkáspárt kerüljön hatalomra. Ez a markáns, határozott politikus az első pillanattól kezdve érzékeltette: az ausztráliai fővárosban, Canberrában nemcsak kormány-, hanem vonalváltozás is történt. Ez azóta be is bizonyosodott. Whitlam megszüntette a kizárólagos amerikai orientációt, 1973-ban kormánya kereskedelmi megállapodást írt alá a Szovjetunióval, amelynek nyomán a két ország közötti gazdasági kapcsolatok azóta megkétszereződtek, és elérték az évi 60 millió ausztrál dollárt.

A két külügyminisztérium rendszeresen konzultál egymással és a politikai kapcsolatok Gough Whitlam mostani látogatásával elérték eddigi csúcspontjukat. A jelenlegi politikai tárgyalások során a kétoldalú kapcsolatokon túl minden bizonnyal érintik az ázsiai biztonsági rendszert. Whitlam többször is kifejezésre juttatta, hogy rokonszenvezik ezzel a szovjet elgondolással.

A legrégibb magyar nyelvű levél

A szóbanforgó levél a feltevések szerint anno domini 1486-ban kelt. Kisvárdára küldték Mátyás király udvarából, s címzése – a kornak megfelelően – még latin volt. Így szólt: „Magnifico domini Nicolae de Kysvarda Fratri nostro carissimo". Azaz hevenyészett fordításban: Nagyhatalmú Várdai Miklós főispánnak. Szövege pedig – mai helyesírásunk szerint – a következő:

„Én jó uram, tudja meg tekegyelmed, hogy amióta Bégányitól Vajda uramnak a dologról üzentél, tudd meg bizonnyal, hogy azt neki mind szórul szóra elbeszélte. Én is beszéltem vele, igen fogadta, hogy örömest törekedik benne. Minden jó végre azért tudd meg bizonnyal, hogy itt Visegrádon szólunk király őfelségének. Azért a leveleket, amelyekről beszéltünk, minél hamarabb felküldheted, annál hamarabb küldjed.

Aladár atyádfia."

Aladár üzenete még így, „korszerű" formában sem túl világos, hát még az eredeti, Mátyás-korabeli magyarsággal! Érzékeltetésül egy rész eredetiben: „... itt Visegrádon szólunk király őfelségének" részt Aladár atyafi így vetette papírra: „ithten Vysegradon Zolunk kyralnak Ew felseekeenek".

A kutatók azonban viszonylag könnyen megbírkóztak az ódon nyelvezet buktatóival, sőt a levél születésének, hátterének körülményeit is felderítették. Eszerint az abban az időben híres Várdai família egyik tagja, Miklós csatlósát, Bégányi Mihályt a visegrádi palotában időző Báthory István erdélyi vajdához küldte. Megbízatása az volt: járjon közben a vajdánál – aki rokoni kapcsolatban volt Miklóssal –, hogy támogassa a Várdai Jánossal viselt hagyatéki perében. Egyszóval, ahogy ma fogalmaznánk, protekciót kért a vajdától.

S mivel Mátyás király is az udvarban tartózkodott, a kutatók ebből következtetnek arra, hogy a levél 1486-ban kelt, Visegrádon. Várdai Aladár pedig nem hollóval, nem is delizsánszszal, hanem a repülőposta akkori „ősével" – lovasfutárral küldte a levelét bátyjának.

Magyarországért harcoltunk II.



Irány a Dunántúl

„Nyelvet" szereztünk

A Duna volt a másik nagy folyam, amelyen át kellett jutnunk. Kis falucskában álltunk a folyónál, amelyet ifjúságunk kedvelt filmjeiből és Strauss keringőjéből ismertünk. Most azonban nem volt idő a lírára. Elég nehéz feladat várt ránk: az átkelés. Mindenekelőtt „nyelvet" (az ellenség elhelyezését ismerő német katonát, tisztet) kellett szerezni, hiszen ilyen nagy vízi akadály leküzdése nagyon kockázatos vállalkozás úgy, ha nem ismerjük a körülményeket, a másik parton lévő ellenség állásait.

Három „muskétásunk", Viktor Duskin, Galimzjan Kaszimov és Vologya Anyiszimov kapta a feladatot, hogy szerezzen „nyelvet".

Ők hárman először a partot kutatták végig, de hiába, egy árva csónakot se találtak. Meg kellett hát próbálni a faluban. Lehetetlen, hogy sehol ne legyen ladik. Volt is, persze, de hogy szerezzenek?

A házak egy része üres, néhányban azonban ott maradtak az emberek. Felderítőink már végigjárták a fél falut, semmi eredmény. A következő házban, pontosabban az udvaron a keskeny tornác alatt idős, pipázó parasztembert pillantottak meg, aki mintha csak őket várta volna.

A katonák kézzel-lábbal, egymás szavába vágva magyarázták Gyula bácsinak — később kiderült, hogy úgy hívták —, hogy miért jöttek. Ő meg szó nélkül hallgatta, mintha nem is neki beszélnének. Aztán ugyancsak szótlanul bement a házba. Egy perccel később Gyula bácsi, egy nagy kulccsal a kezében újra megjelent. Most se szólt, csak odament a lezárt csűrhöz, kinyitotta az ajtót, és a kukoricaszár alól előtűnt egy kitűnő állapotban lévő csónak. Felderítőink megmagyarázták Gyula bácsinak, hogy éjszaka jönnek majd a csónakért és ne nyugtalankodjék, hajnalra teljes épségben visszahozzák.

Arról, ami ezután történt, Viktor Duskin számol be.

Pontban éjfélkor visszamentünk a csónakért a csűrhöz. Már a vízen ringatózott, s Gyula bácsi is benne ült, evezővel a kezében. Galimzjan el akarta tőle venni az evezőt, és mutatta neki, hogy szálljon ki a partra. De ő nem mozdult. Csak a fejét rázta.

— Ez velünk akar jönni? — kérdezte tőlem Galimzjan. — Úgy látszik, félti a csónakját.

Zavarban voltunk. Most mit csináljunk? Sok időnk nem volt a töprengésre. Ellöktük a csónakot a parttól, s útközben meggyőződhettünk kísérőnk ügyességéről. A csónak nesztelenül siklott a vízen. Egy partmélyedésben kötöttünk ki, ami természetes védelmet nyújtott.

Hát megérkeztünk, de mi legyen ezután? Mit csináljunk a kísérőnkkel?

Rámutattam az órámra – és megállapodtam Gyula bácsival, hogy éjjel háromig várni fog bennünket. Ha addig nem jövünk, menjen haza, s másnap éjjel háromra jöjjön vissza értünk.

Nem akarom részletezni, hogyan kúsztunk, másztunk sokszor négykézláb a sűrű sötétben, amíg elkaptunk egy jól megtermett németet, hogyan cipeltük át magunkkal a parthoz: Észre se vettük, hogy közben elmúlt három óra...

Már négy óra körül lehetett, mire a folyóhoz értünk. Elképzelhetik örömünket, amikor megpillantottuk Gyula bácsit. Ugyanúgy ült ott, mint amikor elváltunk.

Visszafelé jövet már a folyó közepén járhattunk, amikor a német hímbálni kezdte a csónakot. Galimzjan felállt, hogy megnézze, mit csinál. Nem tudom, mi ütött a fasisztába, de teljesen összehúzódott, aztán váratlan mozdulattal hasba rúgta Galimzjant, aki beesett a jéghideg vízbe. De abban a szempillantásban az evező is lecsapott a német fejére.

Gyula bácsi erősre méretezhette az ütést, mert a fogoly görcsösen megrándult és elcsendesedett.

— Most aztán fuccs az egésznek! Hiába vesződtünk annyit!... Mit ér ez a nyüves náci holtan?

Gyula bácsi odanyújtotta az evezőt Galimzjannak, és besegítette a csónakba. Társam dühét a jeges fürdő sem csillapította.

Kísérőnk közömbösen szemlélte mindezt. A csónak sebesen siklott a vízen, s már közel jártunk a parthoz. Gyula bácsi arra összpontosította minden figyelmét, hogy szerencsésen kikössön.

Szerencsénk volt: a fasiszta a hideg víz hatására „visszatért a túlvilágról".

A parton már vártak bennünket. Átadtuk a foglyot. Megkerestem az ütegparancsnokot, hogy jelentsem a feladat végrehajtását. Galimzjan pedig ott maradt, hogy segítsen Gyula bácsinak partra húzni a csónakot.

Amikor visszamentem, a parton már nem találtam senkit. Az udvaron leltem rájuk. Gyula bácsi ott ült a fészer alatt, a jól ismert kispadon, és pöfékelt. Vele szemben, hátával egy gerendának támaszkodva Galimzjan guggolt, cigarettázott. Szótlanul nézték egymást, aztán mind a ketten elmosolyodtak. Letelepedtem egy tuskóra, előhúztam a dohányzacskómat, cigarettát sodortam, rágyújtottam...

(Folytatjuk)

A Magyar Kommunista Párt első pécsi munkáselőadása

Az Új Dunántúl 1945. február 6-i száma közli, hogy „Vasárnap délelőtt rendezte meg az MKP pécsi szervezete első munkásművelődési előadását", hozzátéve, „az előadás minden tekintetben beváltotta a hozzáfűzött reményeket."

Mielőtt a szorosan vett témánkra térnénk, vessünk egy pillantást, milyen volt a helyzet az előadás időpontjában. Két egykorú hadijelentést idézünk:

„A Vörös Hadsereg folytatja németországi előnyomulását. Egy sor újabb német várost foglaltak el Brandenburgban."

„Budán a bekerített hitlerista helyőrség felmorzsolása tovább tart. A szovjet csapatok tegnap újabb 10 háztömböt foglaltak el. Székesfehérvártól keletre és délkeletre a szovjet csapatok 20 km mélységben előnyomultak, 60 helységet szabadítottak fel a németektől, köztük Adonyszabolcsot, Sárbogárdot, Perkátát, Hercegtalvát, Kisvelencét és Gárdonyt."

Pécs 1944. november végén történt felszabadítása és szerencsés megmenekülése a háborús károktól lehetővé tette, hogy amíg az ország más részein még véres harc folyt az elkeseredetten védekező német fasisztákkal szemben, nálunk 1944/45 telén, ha nehezen is, de megindulhatott az élet, a demokratikus átalakulás. 1945. február 4-én pedig már nagysikerű munkásművelődési előadást rendezhetett az MKP pécs-baranyai szervezete.

A gazdag és változatos műsort a Kommunista Párt szavalókórusa nyitotta meg, *Petőfi Sándor: Föltámadott a tenger* c. költeményének előadásával. A fegyelmezett előadást *Schuber Dezső* tanította be.

A korabeli hírközlés külön megemlékezik *dr Boros István* főispánnak „az előadás keretében *Kultúra és szocializmus* címmel megtartott magas színvonalú értekezéséről."

Az előadó rámutatott a kultúra helyes fogalmának meghatározására. A kultúra életforma – mondotta – összessége annak az anyagi, szellemi és erkölcsi miliőnek, amely bennünket körülvesz. A kultúra nem függ technikai tényezőktől, hiszen a hitleri Németország által politikai és társadalmi téren alkalmazott barbár módszerek olyan életformát teremtettek, amely a kőkorszakbeli ember történetében is példa nélkül áll. A véres módszerekkel dolgozó fasizmussal szemben a szocializmus alkotó kultúrát jelent. A szocializmus biztosítja az általános kultúra előfeltételét, vagyis az anyagi javak igazságos elosztását. Ugyanakkor a szocializmus erkölcsi programja a szolidaritás magasabbrendű világába emeli az emberiséget. Egyszóval a szocializmus, mint kultúrmozgalom nemcsak tökéletesebb életformát, de a mainál tökéletesebb embert is ígér.

Befejezésül annak a meggyőződésének adott kifejezést, hogy a jelenlegi háború véres tapasztalatain okuló emberiség eljövendő életét a testvéri összetartás és a béke jegyében, a szocializmus és a demokrácia alapelvein fogja felépíteni.

Az MKP első munkásművelődési előadása zenei élvezetet is nyújtott hallgatóinak. Két zongoraszámot *Takács Jenő* zeneiskolai igazgató és két hegedűszámot *Piovesán Sirio* zenetanár adott elő. *Róna László Dezső* operaénekes és *K. Simon Mária* énekszámokkal gyönyörködtette a közönséget. Zongorán kísért *Takács Jenő* és *Weininger Margit*. Verseket adtak elő: *Ruzsits Józsefné, Lenkei Nándor, Szigeti Pál* és a „kis *Molnár Laci*". Táncszámok: *Péter Gizi* orosz akrobata tánca, *Gokler Olga* balettszáma, *Füzy Ilona* és *Szeverényi Vilmos* magyar tánca *Qertzen Gusztáv* zongorakíséretével.

A műsort hangulatos magyar nótacsokor zárta 40 tagú népi zenekar előadásával.

Az est bevételét a pesti és a borsodi munkásság támogatására országosan megindított gyűjtés rendelkezésére bocsátották.

Majdnem három évtized múltán is dicsérettel adózunk ezért is az MKP pécsi szervezetének, hogy íly módon elsőként sietett nagyobb hozzájárulással a nemes cél szolgálatára.

Dr. Kovács András

Újabb kém-kalandfilm sorozat készült

Újabb kalandfilm-sorozat forgatása fejeződött be a MOSZFILM-stúdióban a moszkvai televízió számára. A film, melyet Nem a dicsőségért címmel mutatnak be a közeljövőben, akárcsak A tavasz 17 pillanata, a szovjet hírszerzés történetéből meríti témáját.

Az ötrészes sorozat 1942-ben játszódik, a fasiszták által megszállt Tallinnban, mely egyben a két szembenálló hírszerzés párbajának színhelye. A villámháborús tervek meghiúsulása után a hitlerista parancsnokság dezinformációs taktikához folyamodott. Félrevezető értesüléseket próbált a szovjet hírszerzés kezére juttatni. A német titkosszolgálat von Schlosser bárót bízza meg, hogy olyan „abszolút hiteles" értesüléseket juttasson el a szovjet parancsnokságra, melyek szerint Japán hadbalépésre készül Németország oldalán. A szovjet felderítés a maga részéről Szergej Szkorint küldi Tallinban, hogy tisztázza, kitől ered és mennyire megbízható ez az információ.

— **KISZ-es fiatalok** megyei szintű asztalitenisz döntőjét rendezik meg 19-én Bólyban. A járási KISZ-alapszervezetek asztaliteniszezői közül az eddig legjobbnak bizonyult versenyzők mérik össze tudásukat a megyei elsőségért.

KENDE SÁNDOR

Furcsa lány

59.

— Nem, persze, hogy nem! Most aztán semmi se fontos, nem, nem, nem! Mert úgyis meghalunk; ezt akarja mondani?!

— Bocsánatot kérek...

A tükör elé ült, és a fésűjével a toalettasztalka üveglapjára koppintott:

— Nem dőlt össze a világ! Fiatal, tehetséges ember... Majdnem művész; ezt még sohase mondtam magának? Na, látja. Nem alkotó egyéniség, valóban nem, de az nem a legnagyobb baj. Na és aztán?! Nem alkotó, nem is előadó, nem ilyen vacak fajta, mint mi, ahhoz túl sokat bölcselkedik. Erre viszont igazán elég régen figyelmeztettem!... De azért ide való.

— Ugyan!

Ha nem kellene mindig válaszolni... Beérni a csönd ütemeivel...

Kiszórta a kezéből a szépítőszereket, s az üveglapon is mindent arrább söpört.

— Idehallgasson! — fordult ültében egészen szembe. — Most aztán nem viccelek! Mennyei ötletem van, ifjú barátom!... Nem azt mondtam, hogy ide való? Közénk! Az ilyen fiatalemberekre szükségünk van... Ne szerénykedjék; esküszöm, hogy a hasznunkra lesz! Azt hiszi, csak a Rádai-cégnek kellett az ilyenvágású legényekből?!... Tud maga majd nagyobb tételekben is gondolkozni, szépen meg fogja tanulni, egykettőre rájön az ízére! És aki egyszer belekóstolt ebbe...

*

Nem maradt más hátra, sorra föl kellett keresnem azokat az intézményeket, melyek hivatalosan, nemzetközi egyezmények alapján, vagy emberbaráti szándékból foglalkoztak a háborús eltűntek fölkutatásával. Követségek, katonai missziók, Vöröskereszt, újsághirdetések. Tudakozványok kitöltése, nyomtatványok, kérdőívek, adatok, személyleírás, esetleges ismertetőjelek, az eltűnés föltehető körülményei, angolul, franciául, oroszul, németül. Magyarul is.

Sorbanállás, tolakodás. Sírás, rosszullétek, sárga arcok, botok, mankók.

Ezres, százezres, milliós sorszám.

Nyugtaszelvény a tudakozvány átvételéről.

A tudakozó neve, lakcíme, rokonsági foka.

— Parancsol?... Természetesen. Igen... Rádai Alfonz, a Magyar Művészek és Műpártolók Tábora igazgatója. Továbbá, ha még egyet szabadna: Cornides Mia művésznő, a színházi címén.

— És ön?

— Őket kérem értesíteni.

— Feljegyeztük.

A FÉRFI

1.

Az első percben elvállaltam az utat, két szóval se kellett agitálni. A meggyőzésemre szánt érveket csak azután kezdték fölsorolni, hogy az igent már kimondtam. Mert ha egyszer becsületesen fölkészültek arra, hogy a kiküldetés fontosságát ecseteljék, a rendkívüli kultúrpolitikai megbízatásból adódó felelősségre figyelmeztessenek, és a várható nehézségekre megfelelő tanácsokkal lássanak el, akkor is kollegiális lett volna megfosztanom bárkit is annak a lehetőségétől, hogy a megfelelő szempontok szerint összeállított útravalót átadja és ezzel a maga dolgát sikeresen elvégezhesse. De nem csak azért vállaltam azonnal és mindenféle mérlegelés nélkül, mert a feladatot nagyszerűnek éreztem, és nem is csak azért, mert egy külföldi utazás még mindig nem a legmindennapibb ügy, még ma sem az — hanem azért, sőt, annak ellenére, hogy pontosan tudtam, milyen összeütközésbe kerülök odakint Engel Bandival.

Tehát Olaszország. Róma és Milánó. De elsősorban és legfőképp Róma: székhelyem és működésem központja ott lesz.

Az olaszokhoz rengeteg baráti, üzleti, történelmi kapcsolat fűzött minket, a két nép egymás iránti szimpátiája igazán hagyományos és köztudott jelenség. Talán az a legérdekesebb, hogy ezek az összeköttetések és az egészen vagy nem is egészen hivatalos ügyek, mindig egyéni rokonszenvezésekként kezdődtek, magánúton születtek. A két nép nosztalgikusan kereste egymás kezét, nem tudatosan, nem megfogalmazott, hatalmi célkitűzéssel, hanem csak úgy adódott valahogyan mindig. Őszintén tudtunk egymás arcába nézni, gyanakvás nélkül, és nevetni is fölszabadultan tudtunk egymáson, mint ha nagyon is jól ismernénk egymást.

(Folytatása következik.)

Halálozás

Mély fájdalommal tudatjuk, kedves férjem, édesapánk, testvérünk, sógorunk és fiunk,

BARICZ DEZSŐ

Tanácsi Magas- és Mélyépítő Vállalat sofőrje, márfai (volt kórósi lakos) január 10-én, 33 éves korában tragikus hirtelenséggel elhunyt. Temetése 18-án, 13 órakor lesz a márfai temetőben. Gyászoló család.

Mély megrendüléssel tudatjuk, hogy nyugalmazott igazgatónk,

KUTNYÁNSZKY GÉZA

január 13-án elhunyt. Egerági Általános Iskola tantestülete.

Mély fájdalommal tudatjuk, hogy szeretett feleségem, leányunk, édesanyánk, anyósunk, nagymamánk és kedves rokonunk,

TAKSONYI NÁNDORNÉ

Bernáth Mária, 60 éves korában, tragikus körülmények között elhunyt. Temetése január 17-én, (pénteken) fél 2 órakor lesz a központi temetőben. A gyászoló család.

Fájdalommal tudatjuk minden kedves rokonnal és ismerőssel, hogy

SCHMIDT JÁNOS

volt berkesdi lakos, 84 éves korában, rövid szenvedés után elhunyt. Temetése január 20-án, (hétfőn) 2 órakor lesz a Vasas II-i temetőben. A gyászoló család.

Mély fájdalommal tudatjuk, hogy

ÖZV. BECZKAY JENŐNÉ

Nágel Aranka, 88 éves korában csendesen elhunyt. Temetése január 17-én, (pénteken) 1 órakor lesz a központi temetőben. Minden külön értesítés helyett. A gyászoló család.

Fájdalommal tudatjuk, hogy szeretett édesanyám, anyósom, nagyanyánk, dédikénk, kedves rokonunk,

PETI GYÖRGYNÉ

Nagy Julianna, életének 89. évében hosszú betegség után, f. hó 9-én elhunyt. Temetése január 16-án, (csütörtökön) fél 3 órakor lesz a központi temetőben. A gyászoló család.

Mély fájdalommal tudatjuk, hogy szeretett feleségem, édesanyám, anyósom, nagymamánk és dédnagymamánk,

SZUNDI MIHÁLYNÉ

Tarr Katalin, volt ellendi lakos, csendesen elhunyt. Temetése január 17-én, (pénteken) fél 1 órakor lesz a központi temetőben. A gyászoló család.

Fájdalommal tudatjuk, hogy szeretett nagyanyánk,

ÖZV. CSORTI FERENCNÉ

január 12-én elhunyt. Temetése január 16-án, (csütörtökön) 3 órakor lesz a pécsszabolcsi temetőben. A gyászoló család.

Mély fájdalommal tudatjuk, hogy szeretett apám, apósom, nagypapánk, dédipapánk és kedves rokonunk,

GÄRTNER JÁNOS

Engels utcai lakos, volt gumijavító, türelemmel viselt hosszú szenvedés után, 83 éves korában elhunyt. Temetése január 17-én, (pénteken) fél 2 órakor lesz a pécsbányatelepi temetőben. A gyászoló család.

Fájdalomtól megtört szívvel tudatjuk, hogy szeretett jó férj, édesapa, após, nagyapa, testvér, kedves rokon,

KAPRÉNYI JÓZSEF

63 éves korában tragikus körülmények között elhunyt. Hamvasztás előtti búcsúztatása január 17-én, — pénteken — 12 órakor lesz a pécsi központi temetőben. A gyászoló család.

Mély fájdalommal tudatjuk, hogy szeretett testvérünk, nagybátyánk, sógorunk és kedves rokonunk,

VÖRÖS MIHÁLY

68 éves korában, hosszú betegség után elhunyt. Temetése január 17-én, (pénteken) 2 órakor lesz a kozármislenyi temetőben. A gyászoló család.

Köszönet

Köszönetet mondunk rokonainknak, ismerőseinknek, az Ágoston téri iskola nevelőtestületének és dolgozóinak, akik felejthetetlen édesanyánk,

ÖZV. PFEIFER ANTALNÉ

temetésén részvétükkel, koszorúkkal, virágokkal, táviratokkal fájdalmunkat enyhítették. Külön köszönjük Annuskának a türelmes, szeretetteljes ápolást. A gyászoló család.

Köszönetet mondunk mindazoknak, akik szeretett halottunk,

EGERVÁRI JÁNOSNÉ

temetésén megjelentek, gyászunkat részvétnyilvánításukkal enyhiteni igyekeztek. Gyászoló család.

Köszönetünket fejezzük ki mindazoknak, akik feleségem, édesanyánk,

DR. NYÁRÁDY JÓZSEFNÉ

elhunyta alkalmából részvétükkel fájdalmunkat enyhiteni igyekeztek. A gyászoló család.

Ezúton mondunk hálás köszönetet mindazoknak, akik felejthetetlen halottunk,

GUBRICZKY ISTVÁN

temetésén részt vettek. Köszönjük a hála és szeretet virágait, amellyel sírját elhalmozták és fájdalmunkat enyhiteni igyekeztek. A gyászoló család.

Ezúton mondok hálás köszönetet mindazoknak, akik szeretett anyám,

ÖZV. KRUIZ NÁNDORNÉ

sellyei lakos temetésén megjelenésükkel, illetve részvétnyilvánítás formájában igyekeztek mélységes fájdalmamat enyhiteni. Gyászoló fia.

Köszönetet mondunk mindazoknak a rokonoknak, barátoknak, munkatársaknak, akik felejthetetlen halottunk,

OLTEAN CSABÁNÉ
MEIZER MÁRTA

temetésén megjelenésükkel, koszorúk, virágok, táviratok küldésével fájdalmunkat enyhiteni igyekeztek. A gyászoló család.

Köszönetünket fejezzük ki mindazoknak, akik kedves halottunk,

HERMANN LAJOS

temetésén részt vettek, virágokkal, koszorúkkal fájdalmunkat enyhiteni igyekeztek. Gyászoló család.

Dolgozókat felvesznek

EGY nőt konyhai kisegítőnek alkalmaz a PANNÓNIA Sörgyár. (147)

BÚTORSZAKMÁBAN jártas faipari művezetőket felveszünk. Fizetés megegyezés szerint. „Kisbútor" jeligére a Hunyadi úti hirdetőbe. (141)

ÚZEMUNKHOZ felveszünk férfi-női dolgozókat, gépesített munkakörbe, betanítás után betanított munkásként alkalmazzuk. Pécsi Villanymalom, Szigeti út 69. (376542)

A BARANYA megyei Építőanyagipari Vállalat adminisztratív dolgozókat, gépírót, gyakorlattal rendelkező villanyszerelőket, nehézgépszerelőt, valamint időelemzőt — normást — azonnali felvételre keres. Jelentkezni lehet: a vállalat központjában, Pécs, Alkotmány u. 77. Bejárat a Rókus utca sarkán. (376546)

KERTVÁROSBAN lakó dolgozót gépkocsi szervizmunkára, továbbá női munkaerőt seprűkötésre, felvételre keresünk. Jelentkezés a Pécsi Köztisztasági Vállalat TMK üzemvezetőjénél. Pécs, Bolgár Néphadsereg útja 92. szám alatt. (376536)

A PÉCSI Hőszolgáltató Vállalat azonnali felvételre keres asztalos és fűtésszerelő szakmunkásokat, valamint segédmunkásokat. Jelentkezés: Pécs, Tüzér u. 18—20. sz. alatt a munkaügyön. (376519)

1 FŐ autó-villanyszerelőt és műhely segédmunkást felvesz a Belker. Szállítási Vállalat, Pécs, Megyeri út 63. (376528)

VARRODAI munkára szakképzett és betanuló dolgozókat vesz fel a Kesztyűgyár Bőrruházati Gyáregysége. Jelentkezés: Pécsbánya, Kórház tér 8. Széchenyi aknánál. Megközelíthető: 46-os, 50-es és 11-es autóbuszokkal. (376517)

EGY FŐ portást azonnalra felveszünk. Lehet nyugdíjas is. Kaposvári Ruhagyár pécsi telepe, Pécs, József A. u. 17., munkaügy. (376554)

MESZESI RÁDIÓÁLLOMÁS segédmunkást felvesz. Jelentkezés: Pécs, Dobó I. u. 89. (422)

EGY fő asztalos szakmunkást felvesz a PANNÓNIA Sörgyár. (148)

ÉPÍTÉSZMÉRNÖK, építésztechnikus, épületgépész végzettségű dolgozókat felveszünk. Jelentkezés: Postaigazgatóság, munkaügyi osztály. (376553)

SZAKMUNKÁS varrónőket és betanuló dolgozókat varrodai munkára felveszünk. Betanítási időre biztosított bért fizetünk. Szakmunkásvizsga letételét elősegítjük. Kaposvári Ruhagyár pécsi telepe, József A. u. 17., munkaügy. (376556)

HŰTŐGÉPSZERELŐKET azonnali belépéssel felveszünk. Hegesztővizsgával rendelkezők előnyben. Jelentkezés: Mecsekvidéki Vendéglátó Vállalat, Pécs, Perczel u. 8., munkaügyi osztály. (376552)

BARANYA megyei Sütőipari Vállalat azonnali belépéssel aépírót keres. Jelentkezés: Pécs, Szalai A. u. 1. (376551)

HOSSZABBÍTSA MEG GARANCIÁJÁT TV-KÉSZÜLÉKÉRE!

Havi 30 Ft-ért TELJES GARANCIA.

GELKA szerviz,

Mohács,

Tolbuhin u. 5.

Telefon: 333.

A VOLÁN 12. SZ. VÁLLALAT, PÉCS, KOMLÓI ÜZEMEGYSÉGE

autószerelőket és segédmunkásokat keres felvételre

Jelentkezés: Komló, Autósvölgy.

ÁLLÁS

Gyermekgondozást, ellátással vállalok. Telefon: 17-212.

LAKÁS

Lakást adnék gyermekem gondozásáért. „Középkorú" jeligére a Bem utcai hirdetőbe.

Különbejáratú belvárosi albérleti szoba, fürdőszobás, intelligens dolgozó férfinek vagy dolgozó nőnek — aki + elvállalná lakásom rendben tartását — elsejére kiadó. Telefon: 13-736.

Elcserélném lakásomat 2 konyha, 2 szoba, kamrás, — víz bent van. Gazdálkodásra alkalmas kert, állattartás lehetséges. — 2 szobás összkomfortosért. Meszesiek előnyben. Pécs, I. Bánya utca 31. sz.

Két diákfiú garzon lakást albérletbe venne. „Bútorozott" jeligére a Sallai utcai hirdetőbe.

Idős egyént lakásért házaspár eltartana. „Gyerekszerető" jeligére a Sallai utcai hirdetőbe.

Különbejáratú bútorozott albérlet egy nő részére kiadó. Érdeklődni: 5 óra után, Zsolt utca 14.

Harkányban összkomfortos különbejáratú szobát, vagy lakást keresünk. Hosszabb időre. „Elfogadható ár" jeligére a Sallai utcai hirdetőbe.

Elcserélném háromszoba összkomfortos, gázfűtéses, ujjáépített belvárosi lakásomat, kétszobás távfűtéses első emeletire. Kertváros kizárva jeligére Bem utcai hirdetőbe.

Különbejáratú üres albérleti szobát keresek sürgősen. Igényes jeligére a Bem utcai hirdetőbe.

Bútorozott szoba, konyhahasználattal kiadó, január 15-től. Nyárfa u. 8.

Albérletet keresek fiatal tanár részére. Ötvös jeligére a Bem utcai hirdetőbe.

Belvárosi egyszoba összkomfortos, nem munkaigényes házfelügyelői lakásom elcserélném kétszobás házfelügyelői vagy tanácsi lakásra. Szigeti rész előnyben jeligére a Bem utcai hirdetőbe.

Fiatal házaspár egy kisbabával, lakásért eltartana idősebb nénit. Segítsünk egymáson jeligére a Bem utcai hirdetőbe.

GÉPJÁRMŰ

R 16-os most műszaki vizsgázott eladó. Érdeklődni 14-322-es telefonszámon.

1500-as Polski alkatrészek eladók. Egerág, Ipolyság u. 5.

Műszaki hibás, „Zaporozsec" eladó. Alkatrészenként is. Címeket: „Z A Z 966" jeligére a Sallai utcai hirdetőbe kérem.

750 — M Zasztavát vennék. „2 évesnél nem idősebb" jeligére a Sallai utcai hirdetőbe.

P 10-es motorkerékpár betegség miatt eladó. I. kerület, Öregmeszes, Apaffy u. 41.

700-as BMW gk. kisebb hibákkal eladó. Érdeklődni: Pécs, Dohány u. 7. 16.30 óra után. Bökkös.

601-es Trabant eladó. Orosz, Hajnóczy u. 21/b. I. em. 3.

Speciális oldalkocsival P 20-as eladó. Érdeklődni: Mohács, telefon: 697.

CZ rsz. Skoda 1000 MB olcsón eladó. Rókus u. 5/B. X. em. 37. 17 óra után.

Jó állapotban lévő kiskerekű Wartburg eladó. Érdeklődni Dr. Münnich F. u. 22. fszt. 5. Tel.: 18-964.

Panorámás Opel Record sürgősen eladó. Szekszárd, Széchenyi u. 55—57. Tel.: 12-747. Fáik László.

Kiskerekű Wartburg sürgősen eladó, 15 000 Ft-ért. Érdeklődni: Szigetvár, Vár út 19.

IV-s S—100-as Skoda eladó. Komló-Mecsekfalu 34.

ADAS–VÉTEL

VESZEK: varrógépeket, mosógépeket, olajkályhákat, szénkályhákat, álló- és faliórákat, festményeket, mozsarakat, gyertyatartókat, pipákat, rekamiékat, csőgarnitúrákat, szelonokat, Mecsek-hálókat, konyhabútorokat. Koltay, Rákóczi út 61.

Figyelem! Termeljen különleges, drága disznóvényt. Száz négyzetméteren óriási bevétel, kis befektetés, Üvegház szükségtelen. Szaporítóanyag megrendelhető: Joó Sándor, Ács, Toldi u. 6.

Eladó egy darab 5 hónapos vemhes tehén. — Komló-Mecsekfalu 34.

5 darab 110 kg-os hízó eladó. Bogdása, Kossuth Lajos u. 17.

Irhabundák gyermekeknek, 57 és 63 cm-esek, eladók. Simon, Hegyalja u. 45.

Eladó női irhabunda, fekete, valódi bőr alkalmi táska. Mártírok u. 42. Lantos Ferenc.

Törzskönyvezett tacskó kölyköt vennék. — „Szuka" jeligére a Bem utcai hirdetőbe.

Egy gáztűzhely palackkal eladó. Ellend, Kossuth u. 11.

Egy pár kétéves, erős, sodrott csikó eladó. — Hegyszentmárton, Kolozsvári út 11. sz.

Pianinót veszek. Siklós, 233-as telefon.

Ikerkocsit keresek megvételre. „Sürgősen kellene" jeligére a Sallai u. hirdetőbe.

2 személyes rekamié, 2 fotel olcsón eladó. Farkas Józsefné, Pécs, III. ker., Hajnóczy út 23/a.

Íróasztal eladó. Bognárné, Móra Ferenc u. 62. Kertváros.

Hampshire naposcsibe 1975. január 20-tól május 10-ig megrendelhető. Halász Béla, 8636 Balatonszőlős, Szabadság út 170. Telefon: 45-014.

INGATLAN

Elcserélném komlói egyszobás, összkomfortos lakásomat pécsi másfél vagy kettőszobásért. Költséget térítem. Távfűtéses jeligére a Bem utcai hirdetőbe.

600 négyszögöl telek Mecsekszentkúton, két részben is eladó. Érd.: Kertváros, Krisztina tér 21. VII. 28.

2000 négyszögöl szépfekvésű szántó présházzal a csarnótai hegyen eladó. Érd.: Garé 31. hsz.

Eladó Szentlőrincen 251 n-öl házhely, Botykapeterden kertes családi ház, gazdálkodásra alkalmas. Érdeklődni: Botykapeterd, Kossuth út 40.

Süle völgy 6. sz. alatt 500 négyszögöl szőlő, pincével, felszereléssel, betegség miatt eladó. Érdeklődni Patacs, Fő u. 46.

Eladó kis családi ház udvarral, kerttel, gazdálkodásra is alkalmas. Hosszúhetény, Iskola u. 30.

Idén beköltözhető balatonfenyvesi társasüdülőben lévő I. emeleti egyszobás összkomfortos lakrész eladó. Érdeklődni lehet: Vincze, 21-474. (hétköznap este 6-ig) vagy bármely napon: 15-228 (este 6 óra után) telefonszámokon.

Elcserélném pécsi kisebb családi házam különálló kertes, 2—3 szobás családi házra. Ráfizetek. Meszes- jeligére a Bem utcai hirdetőbe.

Eladó 2 1/2 szobás szövetkezeti lakás. Komló, Gagarin u. 21/8.

Keszü legszebb helyén buszmegállóhoz 5 percre 300 négyszögöl lugasszőlő eladó. 45 000 jeligére a Bem utcai hirdetőbe.

Elcserélném komlói szövetkezeti, egyszoba összkomfortos, központi fűtéses, hideg-meleg vizes lakásomat pécsi házmesteri vagy bármilyen lakásra. Judit jeligére a Bem utcai hirdetőbe.

Eladó a központban két szoba összkomfortos szövetkezeti öröklakás. Telefon: 19-024. 17 óra után.

Garzont vennék. „Februárig" jeligére a Sallai utcai hirdetőbe.

Eladó. Nagypostavölgyben 456 n-öl telek, buszmegállóhoz közel. Érdeklődni egész nap. Virág László, Pécs, Hajnóczi u. 11/B.

Eladnám vagy elcserélném pécsi ingatlanért vagy lakásért, Szava, Kossuth L. u. 15. sz. házam, 2 szoba, konyha, előszoba, fürdőszoba, éléskamra, pince, mellékhelyiség, 11x5 m műhely, garázs, 560 n-öl terület. — Érdeklődni: Pécs, Dzsámi u. 4. Este 5 óra után.

Szanatórium mellett, városra nézö, 418 n-öles terület építési engedéllyel eladó. Érdeklődni: Krisztina tér 16. I. em. 4. ajtó.

Balatonfenyvesen 110 négyszögöl közművesített telek eladó. Vízhez kb. 6 perc. Juhászné, Komló, Kossuth u. 93.

Kristálypresszó körül 400 négyszögöl szőlő eladó. Érdeklődni: Komló-Samág, Kossuth-bánya út 38. szám.

Hirdi újtelepen 192 n-öl közművesített házhely építési engedéllyel eladó. „28 ezer" jeligére a Bem utcai hirdetőbe.

Balatonmária-alsó állomás közelében 180 n-öl telek eladó vagy elcserélhető beköltözhető házrészre, főbérleti lakásra, vagy házhelyre. „Pécs területén" jeligére a Hunyadi úti hirdetőbe.

VEGYES

Idős házaspárt, egyedülálló személyt meggondoznék. Életjáradékot fizetek házért, lakásért. „Csak pécsi" jeligére a Sallai utcai hirdetőbe.

Dolgozókat felvesznek

A PÉCSI FÉMIPARI Vállalat gyakorlattal rendelkező gyors- és gépírót keres felvételre. Jelentkezés: Pécs, Felsőmalom u. 13. sz. alatt, személyzeti osztályon. (143)

A KPM Közúti Igazgatóság központi géptelepe felvesz autószerelőket azonnali belépéssel. Jelentkezés: Pécs, III. Rácváros, 68. sz. alatt. (144)

GYORS- és gépírót felveszünk. Jelentkezés a Dél-dunántúli TÜZÉP Vállalat munkaügyi osztályán, Pécs, Rákóczi út 46. (145)

TÜZÖNÖKET és betanított női dolgozókat felveszünk. Jelentkezés: B. m.-i Cipőipari Szövetkezet központi irodájában, Pécs, Kossuth L. u. 3. sz. alatt. (93)

ANYAGGAZDÁLKODÁSRA csoportvezetőt felvételre keres a Pécsi Sütőipari Vállalat, Pécs, Zsolnay V. u. 61. sz. (130)

KÖNYVELÉSBEN jártas érettségizett női munkaerőt felvesz a Pécsi Sütőipari Vállalat, Pécs, Zsolnay V. u. 61. sz. (125)

A PÉCSI BŐRGYÁR kedvező munkafeltételek mellett női munkaerőket alkalmaz és napi 4 órai foglalkoztatással egy nőt a gyár orvosi rendelőjének takarítására fevesz. (155)

A PÉCSI Orvostudományi Egyetem festőt, villanyszerelőt és takarítónőket felvételre keres. Jelentkezés: Honvéd u. 5., munkaügyi csoport. (140)

ÉRETTSÉGIVEL rendelkező dolgozót anyaggazdászi munkakörbe felveszünk. Jelentkezés: EIVRT Sopiana Gépgyára, Pécs, Szalai A. u. 8., üzemgazdasági osztály. (135)

A KOMLÓI Városgazdálkodási Vállalat felvesz közgazdasági egyetemet végzett közgazdászt. Feltétel: legalább 2 éves üzemgazdasági gyakorlat. Építőipari technikumot végzett szaktechnikust. Feltétel: legalább 2—3 éves kivitelezési gyakorlat. Jelentkezés: Komló, Kossuth L. u. 19. Személyzeti vezető. (115)

FELVESZÜNK mélyépítési gyakorlattal rendelkező dolgozókat építésvezetői és művezetői munkakörökbe. Fizetés megegyezés szerint. Jelentkezés írásban vagy személyesen: Rinyamenti Vízgazdálkodási Társulat központja, Nagyatád, Kiszely L. u. 9. (126)

GYENGEÁRAMÚ műszerészt, villanyszerelőt, valamint női és férfi segédmunkást felvesz a MEGYESZER Vállalat, Pécs, Lyceum u. 4. (156)

EGY LAKATOST, egy vízvezetékszerelőt és egy fűtés-szerelőt azonnali belépéssel felvesz a Pécsi Szolgáltatóipari Vállalat, Pécs, Lotz Károly utca 2. (157)

A PÉCSVÁRADI TÖVÁLL azonnali belépéssel pénzügyi vezetői munkakörbe gyakorlattal rendelkező dolgozót keres. Fizetés megegyezés szerint. Jelentkezés: a vállalkozás főkönyvelőjénél. Cím: 7720 Pécsvárad, Kossuth L. u. 3. (114)

JÓ írás- és számolási készséggel rendelkező, lehetőleg érettségizett fréfit expeditőri munkakörbe felvesz a PANNÓNIA Sörgyár. (146)

GYAKORLATTAL rendelkező főkönyvi könyvelőt vagy közgazdasági technikumi végzettséggel rendelkező kezdő könyvelőt felveszünk. Jelentkezés: TITÁN Kereskedelmi Vállalat, Pécs, Lenin tér 6. szám alatt, munkaügyi osztályvezetőnél. (149)

PÉCSI BŐRGYÁR felvételre keres képesített könyvelőt, ker. érettségivel rendelkező bérelszámolót, gyors- és gépírónőt, valamint fiatal gépésztechnikust műszaki rajzolói munkakörbe. Jelentkezés a személyzeti osztályon. (111)

KESZTYŰIPARI Szövetkezet gépi varrásra női dolgozókat felvesz. Betanulási idő: 3 hónap. Jelentkezés: Kesztyű- és Bőrdíszműipari Szövetkezet, Mohács, Tanácsház u. 1. Magyarnénál. (65427)

FELVÉTELRE keresünk nőket, betanított munkára. Vidékiek részére szállást biztosítunk. Jelentkezés: Újpesti Papírgyár, Bpest, 1044 IV., Váci út 83. (3358)

REVIZORT keresünk azonnali belépésre. Minimum mérlegképes végzettség és lehetőleg árszakértői képesítés szükséges. „Ellenőrzés" jeligére a Sallai utcai hirdetőbe. (376001)

A TURR I. úti óvoda dajkát felvesz. Jelentkezés: az óvodában. (376112)

TARGONCAVEZETŐT, villanyszerelőt, férfi és női segédmunkásokat és gyártásközi ellenőrt felvesz a BVM. pécsi gyárrészlege, Pécs, Bolgár Néphadsereg u. 10. sz. (159)

A BARANYA megyei Vízmű Vállalat felvételre keres DUTRA rakodógépkezelőt. Komló, Kossuth L. u. 9. (248948)

FILMKIADÓI munkakörbe férfit vagy nőt felveszünk. MOKÉP kirendeltsége, Pécs, Hőgyes Endre u. 20. sz. (376121)

SZERZŐDÉSES gépelni tudó adminisztrátort felveszünk. Pécs, Városi Tanács, III. em. 113-as szoba. (376123)

SZENTLŐRINCI Állami Gazdaság szabadságmajori juhtelepére juhászokat felvételre keres. Jelentkezés: Tarcsapusztán. (37654)

TMK-villanyszerelőt felveszünk. Jelentkezés: Pécsi Kesztyű- és Bőrdíszműipari Szövetkezet, munkaügyi osztály, Pécs, Ágota u. 1. sz. (376149)

GÉPÍRNI tudó érettségizett nőt adminisztratív munkára felveszünk. Kórélettani Intézet, Pécs, Szigeti u. 12. (376141)

A BOGÁDMINDSZENTI Új Kalász Mg. Tsz. baromfi-ágazatvezetőt keres azonnali belépéssel. Követelmény: felsőfokú végzettség és 5 éves szakmai gyakorlat. Fizetés megegyezés szerint. Felvétel esetén útiköltséget térítünk. (376543)

TITKÁRNŐI munkakörbe érettségizett gyors- és gépírni tudó munkavállalót keres felvételre a Pécsi Közúti Építő Vállalat. Jelentkezés: az üzemgazdasági osztályvezetőnél. Pécs, Köztársaság tér 5. (376544)

A SÁSDI Nagyközségi Költségvetési Uzem (7370 Sásd, Szabadság u. 12. sz.) azonnali belépéssel keres szervezésben jártas építészmérnököt, vagy lagalább 10 éves gyakorlattal rendelkező építésztechnikust, valamint kezdő technikusokat. Bérezés megegyezés szerint. (376524)

MEZŐGÉP Vállalat bonyhádi gyáregysége

FELVÉTELRE KERES:

villanyszerelő és elektroműszerész szakmunkásokat

TMK-ba és külső munkahelyre.

▼

Jelentkezés a gyáregység főmérnökénél.

2 fő

JÓ KÉPESSÉGŰ

gyors- és gépírónőt felvesz

A PÉCSI BŐRGYÁR.

Jelentkezés a kereskedelmi főosztályon, fizetés megegyezés szerint.

Kárpitos betanított munkára fiatal nőket

16 évtől

alkalmazunk

Kezdő bér: 7,— Ft/óra.

SZÉK ÉS KÁRPITOSIPARI VÁLLALAT, MOHÁCS.

VIII. osztályos fiúk jelentkezzetek növénytermesztőgépész szakmunkástanulónak

A SELLYEI MEZŐGAZDASÁGI SZAKMUNKÁSKÉPZŐ ÉS MUNKÁSTOVÁBBKÉPZŐ INTÉZETBE!

Tanulmányi idő: három év. A sikeres szakmunkásvizsgát tett tanulók „NÖVÉNYTERMESZTŐGÉPÉSZ SZAKMUNKÁS" oklevelet kapnak. A 2. év végén vontatóvezetői jogosítvány szerzésére van lehetőség az intézetben.

A növénytermesztőgépész szakmunkás oklevél lehetőséget biztosít:

1. a mezőgazdasági gépészet különböző területein való elhelyezkedésre,
2. intézetünk által szervezett szakmunkástovábbképző tanfolyamon (kettő-négyhónapos) történő speciális és újabb szakmunkás oklevél szerzésére, (szervizmester, mg. gépszerelő, dieseladagoló és szabályozó-szerelő, járműelektromos-berendezés szerelő),
3. mezőgazdasági gépészeti szakközépiskolában tanulmányi idő beszámítással történő továbbtanulásra,
4. szakmunkások hároméves szakközépiskolájában történő érettségi oklevél megszerzésére.

Minden felvett tanulónak tanulóotthoni elhelyezést és teljes ellátást, valamint havi 170—550 Ft-ig terjedő ösztöndíjat biztosítunk a tanulmányi eredménytől függően.

Jelentkezést az általános iskolán keresztül kell biztosítani.

Minden jelentkező tanulót szeretettel várunk.

MEZŐGAZDASÁGI SZAKMUNKÁSKÉPZŐ ÉS MUNKÁSTOVÁBBKÉPZŐ INTÉZET, Sellye, Zrínyi utca 2.

Nemzetközi jelzésű turistautak a Mecsekben

A színek jelentése Felújítják az utakat



Útjelzések a Mecseken

A természetkedvelők, kirándulók, az erdőt járva, az erdei utak menti fákon különböző színű és formájú jelzéseket találnak. E turista útjelzések célja, hogy a kirándulók túraprogramjuk célját biztonságosan elérjék.

A Mecsek hazánk egyik legsűrűbben jelzett hegysége. Talán kevesen tudják, hogy kb. 530 kilométer hosszú útjelzés található a Mecsekben. Régebben az utak számjelzésűek voltak, a régi természetbarátok még mindig így ismerik és mondják a fontosabb útvonalakat.

Hová vezetnek a jelek?

Az egységesebb és nemzetközileg elfogadott jelzésrendszer bevezetésekor át kellett térni a színjelzésre. A Mecsekben a hagyományok miatt, több útjelzésnél még megtalálható a szín alatt a számjelzés is, ez egyedülálló az országban. A jelzéseknek már a színe és formája is tájékoztatást ad. Így a hegységet hosszan átszelő utak piros, kék, sárga, zöld színekben végig csíkkal jelzettek. Az ezeket összekötő kisebb távú utak a kereszt jelzésűek. (Pl. a piros csíkról a piros kereszt út tér le.) A kör alakú jelzések a forrásokhoz, tavakhoz, vízhet vezetnek, az „L" alakúak várakhoz, várromokhoz vezető utakat jelölnek.

A Mecseket jelzés szempontjából is két részre oszthatjuk, a keleti és a nyugati részre. Így egy-egy fajta jelzés, pl. a zöld kör, egy a nyugati, egy pedig a keleti Mecsekben található. A hegységen keresztül vezet a kék csík jelzés, mely Szekszárdtól Kaposvárig a három megye, Somogy, Baranya, Tolna legszebb útvonalán, egyben a „Dél-dunántúli Kék Túra" mozgalom teljes útvonalát adja, mintegy 150 km hosszúságban. A piros csík jelzés a Tettyétől indul és Mecseknádasdig vezet el, nagyon hangulatos, szép utakon, tájakon. Ugyancsak a Tettyétől indul el a sárga csíkkal jelzett út, melynek végcélja az abaligeti barlang. A jelzett utak a hegységek legszebb, turisztikai szempontból legfontosabb látnivalókhoz vezetnek el bennünket. A jelzések a kirándulók, túrázók legjobb barátai, segítői, mert megóvnak az eltévedéstől, még a legismeretlenebb hegységben is.

Értékes társadalmi munka

Az erdők közjóléti szerepének erőteljes megnövekedése folytán mind jobban szükség van egy jól szervezett, útmutatást nyújtó turista úthálózat kialakítására. Ezt a hatalmas és fontos munkát évtizedek óta a természetbarátok végzik, társadalmi munkában. Az utóbbi években a Mecsekben társadalmi összefogásban, nagy lendületet vett ez a munka. A Mecseki Erdőgazdaság, a Megyei Tanács, a Mecsekvidéki Intéző Bizottság természetbarát albizottsága és a B. m. Természetbarát Szövetség elkészítette a Mecsek turista úthálózata teljes felújításának munkatervét. A jelzések festését a szakosztályok tagjai végzik.

Már készülnek a Mecseki Erdőgazdaságnál a térképes eligazító táblák is, így minden remény megvan arra, hogy ez év nyarán már teljesen felújított turista útjelzés várja a Mecsekben a túrázókat. Több ízben volt tapasztalható, hogy magánszemélyek különböző színű és formájú jelzéseket festettek fákra, források elnevezését megváltoztatták. Ez rendkívül káros, mert nincsenek összhangban a turista térképekkel és így tévedésre adnak okot. Így jelzést készíteni nem szabad, azonban az Erdőgazdaság és a Természetbarát Szövetség szívesen vesz minden segítséget ebben a munkában, természetesen csak az előírt szabályoknak megfelelően.

A turistautak jelzéseinek fontosságát mindenki elismeri. Sajnos azonban még mindig vannak olyanok, akik ezeket a jelzéseket szándékosan rongálják, a fák törzséből a jelzést kifaragják, az útjelző táblákat kitördelik, a színes zománcú táblákat kővel dobálják, és így a sok gonddal, fáradtsággal készített munkát megsemmisítik. Eléggé el nem ítélhető ez a magatartás, melyet minden jóérzésű ember, lehetőségei szerint, akadályozzon meg.

Karádi Károlyné

Az NB II. tavaszi sorsolása

Az MLSZ-ben már a tavaszi idényt készítik elő. Megvan már az NB II. és az NB III. sorsolása, az NB I. második idénybeli programján még dolgoznak, ennek kiadására valószínűleg a hét végén kerül sor.

Az NB II-ben március 2-án kezdődik az idény és június 29-én fejeződik be a 19. fordulóval. Az NB III-nak hasonló a terminusa.

AZ NB II-es TAVASZI MŰSOR:

I. forduló: március 2., kezdési idő: 14.30. Budafok—Szeged, Nagykanizsa—Ózd, Várpalota—Komló, Oroszlány—FŐSPED, Debrecen—Kossuth KFSE, Szekszárd—K. Rákóczi, Dunaújváros—Bp. Spartacus, Szolnoki MTE—Dorog, Ganz-MÁVAG—VOLÁN, MÁV DAC—Eger.

II. forduló: március 9., 14.30. Eger—Budafok, VOLÁN—MÁV DAC, Dorog—Ganz-MÁVAG, Bp. Spartacus—Szolnoki MTE, K. Rákóczi—Dunaújváros, Kossuth KFSE—Szekszárd, FŐSPED—Debrecen, Komló—Oroszlány, Ózd—Várpalota, Szeged—Nagykanizsa.

III. forduló: március 16., 15.00. Nagykanizsa—Budafok, Várpalota—Szeged, Oroszlány—Ózd, Debrecen—Komló, Szekszárd—FŐSPED, Dunaújváros—Kossuth KFSE, Szolnoki MTE—K. Rákóczi, Ganz-MÁVAG—Bp. Spartacus, MÁV DAC—Dorog, Eger—VOLÁN.

IV. forduló: március 23., 15.00. Budafok—VOLÁN, Dorog—Eger, Bp. Spartacus—MÁV DAC, K. Rákóczi—Ganz-MÁVAG, Kossuth KFSE—Szolnoki MTE, FŐSPED—Dunaújváros, Komló—Szekszárd, Ózd—Debrecen, Szeged—Oroszlány, Nagykanizsa—Várpalota.

V. forduló: március 30., 15.00. Várpalota—Budafok, Oroszlány—Nagykanizsa, Debrecen—Szeged, Szekszárd—Ózd, Dunaújváros—Komló, Szolnoki MTE—FŐSPED, Ganz-MÁVAG—Kossuth KFSE, MÁV DAC—K. Rákóczi, Eger—Bp. Spartacus, VOLÁN—Dorog.

VI. forduló: április 6., 15.30. Budafok—Dorog, Bp. Spartacus—VOLÁN, K. Rákóczi—Eger, Kossuth KFSE—MÁV DAC, FŐSPED—Ganz-MÁVAG, Komló—Szolnoki MTE, Ózd—Dunaújváros, Szeged—Szekszárd, Nagykanizsa—Debrecen, Várpalota—Oroszlány.

VII. forduló: április 13., 15.30. Oroszlány—Budafok, Debrecen—Várpalota, Szekszárd—Nagykanizsa, Dunaújváros—Szeged, Szolnoki MTE—Ózd, Ganz-MÁVAG—Komló, MÁV DAC—FŐSPED, Eger—Kossuth KFSE, VOLÁN—K. Rákóczi, Dorog—Bp. Spartacus.

VIII. forduló: április 20., 16.00. Budafok—Bp. Spartacus, K. Rákóczi—Dorog, Kossuth KFSE—VOLÁN, FŐSPED—Eger, Komló—MÁV DAC, Ózd—Ganz-MÁVAG, Szeged—Szolnoki MTE, Nagykanizsa—Dunaújváros, Várpalota—Szekszárd, Oroszlány—Debrecen.

IX. forduló: április 27., 16.00. Debrecen—Budafok, Szekszárd—Oroszlány, Dunaújváros—Várpalota, Szolnoki MTE—Nagykanizsa, Ganz-MÁVAG—Szeged, MÁV DAC—Ózd, Eger—Komló, VOLÁN—FŐSPED, Dorog—Kossuth KFSE, Bp. Spartacus—K. Rákóczi.

X. forduló: május 4., 16.30. Budafok—K. Rákóczi, Kossuth KFSE—Bp. Spartacus, FŐSPED—Dorog, Komló—Volán, Ózd—Eger, Szeged—MÁV DAC, Nagykanizsa—Ganz MÁVAG, Várpalota—Szolnoki MTE, Oroszlány—Dunaújváros, Debrecen—Szekszárd.

XI. forduló: május 7., 16.30. MÁV DAC—Budafok, Eger—Ganz MÁVAG, Volán—Szolnoki MTE, Dorog—Dunaújváros, Bp. Spartacus—Szekszárd, K. Rákóczi—Debrecen, Kossuth KFSE—Oroszlány, FŐSPED—Várpalota, Komló—Nagykanizsa, Ózd—Szeged.

XII. forduló: május 11., 16.30. Szekszárd—Budafok, Dunaújváros—Debrecen, Szolnoki MTE—Oroszlány, Ganz MÁVAG—Várpalota, MÁV DAC—Nagykanizsa, Eger—Szeged, Volán—Ózd, Dorog—Komló, Bp. Spartacus—FŐSPED, K. Rákóczi—Kossuth KFSE.

XIII. forduló: május 18., 17.00. Budafok—Kossuth KFSE, FŐSPED—K. Rákóczi, Komló—Bp. Spartacus, Ózd—Dorog, Szeged—Volán, Nagykanizsa—Eger, Várpalota—MÁV DAC, Oroszlány—Ganz MÁVAG, Debrecen—Szolnoki MTE, Szekszárd—Dunaújváros.

XIV. forduló: május 25., 17.00. Dunaújváros—Budafok, Szolnoki MTE—Szekszárd, Ganz MÁVAG—Debrecen, MÁV DAC—Oroszlány, Eger—Várpalota, Volán—Nagykanizsa, Dorog—Szeged, Bp. Spartacus—Ózd, K. Rákóczi—Komló, Kossuth KFSE—FŐSPED.

XV. forduló: június 1., 17.00. Budafok—FŐSPED, Komló—Kossuth KFSE, Ózd—K. Rákóczi, Szeged—Bp. Spartacus, Nagykanizsa—Dorog, Várpalota—Volán, Oroszlány—Eger, Debrecen—MÁV DAC, Szekszárd—Ganz MÁVAG, Dunaújváros—Szolnoki MTE.

XVI. forduló: június 8., 17.00. Szolnoki MTE—Budafok, Ganz MÁVAG—Dunaújváros, MÁV DAC—Szekszárd, Eger—Debrecen, Volán—Oroszlány, Dorog—Várpalota, Bp. Spartacus—Nagykanizsa, K. Rákóczi—Szeged, Kossuth KFSE—Ózd, FŐSPED—Komló.

XVII. forduló: június 15., 17.00. Budafok—Komló, Ózd—FŐSPED, Szeged—Kossuth KFSE, Nagykanizsa—K. Rákóczi, Várpalota—Bp. Spartacus, Oroszlány—Dorog, Debrecen—Volán, Szekszárd—Eger, Dunaújváros—MÁV DAC, Szolnoki MTE—Ganz MÁVAG.

XVIII. forduló: június 22., 17.00. Ganz MÁVAG—Budafok, MÁV DAC—Szolnoki MTE, Eger—Dunaújváros, Volán—Szekszárd, Dorog—Debrecen, Bp. Spartacus—Oroszlány, K. Rákóczi—Várpalota, Kossuth KFSE—Nagykanizsa, FŐSPED—Szeged, Komló—Ózd.

XIX. forduló: június 29., 17.00. Budafok—Ózd, Szeged—Komló, Nagykanizsa—FŐSPED, Várpalota—Kossuth KFSE, Oroszlány—K. Rákóczi, Debrecen—Bp. Spartacus, Szekszárd—Dorog, Dunaújváros—Volán, Szolnoki MTE—Eger, Ganz MÁVAG—MÁV DAC.

DR SPORT

Baranya legjobb ifjúsági sportolói

Évek óta az élvonalban

Kása Ildikó



Kása Ildikó otthonról kapta a sport szeretetét. Édesapja, a Pécsi Bányász ismert labdarúgója volt, aki sokat töprengett, mielőtt kézenfogta kislányát és elvitte tornászni. Féltette, hogy nagyon megerősödik, de leginkább attól tartott, hogy nem igazi tehetség Ildikó. Úgy vélte, középszinten nem érdemes sportolni. Vagy elsőosztályú szinten – vagy sehogy.

Ennek már tíz éve. Ildikó pályafutása eloszlatta a szülői kételyeket. A most 15 éves csinos kislány I. osztályú tornász – immár második éve. Ezt megelőzően pedig aranyjelvényes minősítésű versenyző volt. 1974-ben korosztálya országos seregszemlélején 2. lett. Az országos ifjúsági bajnokság nagyon erős mezőnyében döntőbe verekedte magát ugrásban és az 5. helyen végzett. „Oszlopos" tagja volt nemcsak az országos ifjúsági CSB-n 6. helyen végzett Pécsi Sportiskola tornászcsapatának, hanem a PVSK felnőtt csapatának is, amelyik szintén 6. lett, a CSB-n. Ezek után senki nem csodálkozhat azon, hogy 1974-ben Baranya legjobb ifjúsági sportolója lett a lányok között.

Kása Ildikó a Leöwey Gimnázium másodikos tanulója. A heti hat edzést nehéz összeegyeztetni a tanulással. Idén pedig ismét nőttek a követelmények. Új kötelező gyakorlatot kell majd tanulnia és a szabadonválasztottat is erősítenie kell, hogy ott lehessen az ifjúsági bajnokságon a legjobbak között, jól versenyezhessen a CSB-n és – bár ez nagyon nehéz dió – esetleg bekerülhessen az ifjúsági válogatott szűkebb keretébe.

Jelenlegi edzői Érdősiné Tolnai Márta, Meszlerné Pozsgay Judit és Rákosi László. Horváth Leona vezette be a torna világába és éveken keresztül Farkas Györgyné is ott bábáskodott sikereinél.

B. Cs.

Kispályás labdarúgó-bajnokság

Vörös Meteor csoport

1. Belker. Száll.	26	18	5	3	89-38	41
2. PIERT	26	17	2	7	80-46	36
3. Baranyaker I.	26	13	8	5	58-36	34
4. MERUKER	26	13	4	9	49-43	30
5. Mecsekv. Sz.	26	11	5	10	51-48	27
6. FUSZÉRT	26	11	5	10	51-53	27
7. Áll. Biztosító	26	12	2	12	63-63	26
8. Vendéglátó	26	12	2	12	55-56	26
9. Élelmiszer	26	11	3	12	56-71	25
10. Mecsekv. KISZ	26	8	7	11	53-65	23
11. MÉK	26	9	4	13	38-56	22
12. ÁFÉSZ	26	8	4	14	54-59	20
13. Nádor Szálló	26	8	2	16	34-55	18
14. Baranyaker II.	26	4	1	21	34-78	9

RÖVIDEN

ATLÉTIKA. A PMSC atlétái is részt vettek a legutóbb Budapesten megrendezett atlétikai versenyeken. A BKV Előre fedettpályás versenyén az ifjúsági lányok között a magasugrásban Lantos 165 centiméterrel harmadik volt. A Ganz-MÁVAG mezei versenyén az ifjúsági lányoknál Pélei a második helyet szerezte meg.

VÍVÁS. A pécsi sportolók közül a PEAC párbajtőr vívója, Sápi szerezte meg ebben az évben először az I. osztályú minősítést. A Szolnokon megrendezett országos I. osztályú párbajtőr minősítő versenyen a döntőben ötös holtverseny alakult ki. A pécsi fiú nagyszerűen megállta helyét az erős mezőnyben, 5. helyen végzett és megszerezte az I. osztályú minősítést.

LABDARÚGÁS. A Porcelángyár labdarúgó-csapata 10–14 éves fiatalok részére toborzót tart január 16-án 15.30-kor a porcelángyári sporttelepen. Ebben az időben kezdi felkészülését az ifjúsági és úttörő csapat is.

SAKK. A hollandiai Wijk Aan Zee-ben szerdán kezdődik a 37. Hoogoven nemzetközi sakktorna. Részt vesz a versenyen a magyar Portisch Lajos is, első ellenfele a holland Ree, Portisch világossal játszik.

ASZTALITENISZ

Városi és megyei bajnokság

A PMSC Tüzér utcai csarnokában rendezték meg a városi és a megyei asztalitenisz bajnokságot.

Városi bajnokság győztesei: újonc fiú egyes: 1. Szabó (PMSC). Serdülők. Leány egyes: 1. Horváth (BTC), fiú egyes: 1. Schleisz (PMSC). Ifjúságiak. Fiú egyes: 1. Bérci (PEAC), fiú páros: 1. Kaiser—Szita (PEAC), leány egyes: 1. Joszt (István-akna), leány páros: 1 .Kerekes—Horváth (BTC) Felnőttek. Női egyes: 1. Raffai (BTC), női páros: 1. Raffai—Joszt (BTC, István-akna), férfi egyes: 1. Berta (PMSC), férfi páros: 1. Arató—dr. Horváth (PMSC).

Megyebajnokság győztesei: Újoncok. Leány egyes: 1. Mausz (BTC), fiú egyes: 1. Németh. Serdülők. Leány egyes: 1. Antal (Komló), fiú egyes: 1. Huszty (PEAC). Ifjúságiak. Fiú egyes: 1. Szita (PEAC), fiú páros: 1. Kaiser—Szita (PEAC), leány egyes: 1. Antal (Komló), leány páros: 1. Keresztes—Joszt (BTC, István-akna). Felnőttek. Női egyes: 1. Benke (BTC), női páros: 1. Lukács—Raffai (BTC), vegyespáros: 1. Lukács—Berta (BTC, PMSC), férfi egyes: 1. Berta (PMSC), férfi páros: 1. Szederkényi—Berta (PMSC).

Most érkezett!

MERUKER PÉCS

Férfi import ingpulóver 185,— Ft

Hódiköt és import trevira pulóverek,

garbók 380—450,— Ft

Kalapok, sálak, kesztyűk nagy választékban.

CSONGOR

Széchenyi tér 18.

Dunántúli Napló

Az MSZMP Baranya megyei Bizottságának lapja

Főszerkesztő: Mitzki Ervin

Főszerkesztő-helyettesek: Báling József és Békés Sándor

Szerkesztőségi ügyelet 8—20 óráig 10-053, 20 óra után 15-726

Kiadja a Baranya megyei Lapkiadó Vállalat

Felelős kiadó: Braun Károly

Szerkesztőség és kiadóhivatal: 7601 Pécs, Hunyadi út 11. sz. Telefon: 15-000, 15-762, 15-852, 15-245, 15-264 Telex: 12-320

Készült ofszet rotációs eljárással Saphir 96-os gépen

Pécsi Szikra Nyomda 7621 Pécs, Munkácsy Mihály u. 10. Tel.: 13-177, 13-696. Telex: 12-211

Felelős vezető: Melles Rezső

Terjeszti a Magyar Posta

Előfizethető a helyi postahivataloknál és a kézbesítőknél

Előfizetési díj egy hónapra 21 Ft

Indexszám: 25 054

Világ proletárjai, egyesüljetek!

Dunántúli Napló

XXXII. évfolyam, 15. szám
1975. január 16., csütörtök
Ára: 80 fillér

Az MSZMP Baranya megyei Bizottságának lapja

Erkölcsi felelősség

Az erkölcsi felelősség tartalma az egyén és közösség reális egymásra (és nem egymás fölé!) utaltsági viszonyából ered, mely mindkét fél számára objektív feladat és melynek teljesítése a közösségnek és az egyénnek egyaránt érdekében áll. A felelősség társadalmi szükséglet, mert az ember és a társadalom egymásra utaltak: egyik sincs a másik nélkül. A társadalom nem más, mint az emberi tettek sorozata, az emberi viszonyok organikus összessége, s az ember lényege nem más, mint eme társadalmi viszonyok összessége. Az egyén és a társadalom léte, fejlődése ennek az állandó tevékenységnek, egymásra utaltságnak és kölcsönhatásnak az eredménye. Ebből következik, hogy a társadalmi környezet, a szocialista társadalmi-gazdasági rend alakítása, fejlődésének elősegítése az emberek, a dolgozók feladata, kötelessége. De egyben felelősek saját fejlődésükért, szabadságukért és boldogságuk megvalósításáért is. S a másik oldalról: az emberek *sokoldalú* képességei, az egyéniség kibontakoztatása, az ehhez szükséges feltételek megteremtése a társadalom feladata, kötelessége és felelőssége. Ez a szocializmusban egyben a társadalmi érdek megvalósulásának záloga is.

Az egyén és a társadalom kölcsönös felelősséggel tartozik egymásnak. A *felelősség* mint feladat a társadalom részéről a *gondoskodásban*, az egyén részéről pedig a felelősségvállalásban, a *felelősségtudatban* nyilvánul meg.

A felelősségvállalás a gondoskodó közösséggel való *azonosulást* jelenti, azt, hogy az egyén vállalja a közösség sorsát és magatartásával segíti a fejlődést. A *felelősségvállalásnál a kötelesség teljesítése belső létszükségletből történik*, így a kötelességtudat külső kényszerítő erőből belsővé, felelősségtudattá alakul át.

Természetesen az emberek elé nem szabad olyan erkölcsi követelményt állítani, melynek megvalósításához szükséges feltételekről nem gondoskodott a társadalom. A társadalmi környezet embert formáló hatása nem közvetlenül, mechanikusan az ember belső munkája, önnevelése nélkül változtatja meg az egyén arculatát. A társadalmi feltétel szükségszerű, de nem az egyetlen az ember erkölcsiségének kialakításában.

Az erkölcsi felelősséget minden ember belsőleg és saját gyakorlati tetteinek sorozatában hozza létre, tehát saját *erkölcsi arculatát végsősoron minden ember saját maga munkálja ki*. Ezt a társadalom nem végezheti el helyette. Ezért az ember maga előtt is felelős saját magáért, tetteiért. Helytelenek az olyan vélemények, amelyek napjainkban különféle vétségeknél és erkölcsi félrelépéseknél mindenki mást hibáztatnak, csak éppen az egyént nem. Nem lehet mindenért a felelősséget a társadalmi körülményekre hárítani, hiszen az ember a társadalmi hatásoknak nemcsak tárgya, hanem előidézője, szubjektuma is. S ez áll a nevelés-önnevelésre is. Az egyént tehát az elkövetett hibákért mindig felelősségre kell vonni. Minden elmulasztott felelősségre vonás erkölcsromboló hatást fejt ki és a felelőtlenséget emeli trónra.

A felelősségtudat aktív cselekvésre ösztönzi az erkölcsi magatartást. Ilyen értelemben az nem más, mint a *lelkiismeret pozitív megjelenési formája*. A lelkiismeret olyan visszatartó erő, amely megfékezi és kordában tartja az embereket, önértékelő és megszégyenítő hatása révén csökkenti a társadalom-, az erkölcsellenes cselekvéseket. Az erkölcsi cselekvés pozitív belső mozgató rugója azonban elsősorban a felelősségtudat és csak azután a lelkiismeret.

A felelősségtudat ugyanúgy elválaszthatatlan a szabadság tartalmi oldalától, mint a beszámíthatóság a szabadság formai oldalától. Az ember viszonylagos cselekvési szabadsága a felelősségre vonásnak előfeltétele. A reális erkölcsi szabadság fokát és mértékét azonban a felelősségtudat foka és mértéke határozza meg. Minél inkább felismeri az ember az erkölcsi szükségszerűséget, minél inkább teljesíti a kötelességét, minél nagyobb a felelősségtudata, annál nagyobb lesz a reális erkölcsi szabadsága.

A felelősségtudat a szocialista társadalomban nem az alárendeltség, hanem a *kölcsönös egymásra utaltság* viszonyából alakul ki. Társadalmunkban ilyen emberi viszonyokat kell kialakítani ahhoz, hogy az erkölcsi szabadság és fegyelem a felelősségtudatra támaszkodva kibontakozhasson. Egyáltalán nem dicsekedhetünk, hogy ezen a téren minden rendben megy.

A felelősségtudat, a kötelesség teljesítése közösségben válik az erkölcsi szabadság forrásává. A társadalmi szabadság és a szocialista demokrácia fejlődése, az emberek tudatos részvétele a társadalom irányításában elősegíti a felelősségtudat és a felelősségvállalás egyre nagyobb kiterjedését. *A szabadság, demokrácia és fegyelem* fejlődésével az embernek a társadalom ügyeiben való tudatos részvételének növekedésével egyre szélesednek az erkölcsi felelősségvállalás határai. Minél több „hatalma" van az embernek, minél önállóbb, minél inkább érzi magát a kollektíva, a társadalom „gazdájának", annál mélyebb és szélesebb felelősségének a köre. Azaz minél szabadabbá válik az egyén, annál inkább lesz felelős tetteiért.

A felelősség reális tartalmát csak a marxista etika elmélete alapján lehet feltárni. Az ember nem egyedülálló magányos lény, akinek teljesen magára hagyatva kell megterveznie életét és tetteit, akinek egyedül kell választania a jó és a rossz között, hanem társadalmi lény, közösségek tagja, s ezekkel kölcsönös viszonyban, kölcsönös összefüggésben áll. A közösség mozgatja, vezeti, ez állít követelményeket elébe és éppúgy felelős érte, mint ahogy az egyén is felelős a közösségért. Csakis ebből a kölcsönös viszonyból eredhet az ember felelőssége, amely nem elnyomorítja, hanem felemeli, kibontakoztatja az embert.

A szabad, az önálló, az erkölcsös ember ezért nem fél a felelősségtől, hanem igényli azt, mint ahogy egyre fejlettebb szocialista társadalmi-politikai viszonyaink is nagyobb felelősségtudatot követelnek minden becsületes állampolgártól.

Dr. Kiss István

Autonóm tájolási művelet új műszerek felhasználásával

Folytatják az űrrepülést

Genetikai, embriológiai, fiziológiai és műszaki-biológiai kísérletek Földről vitt rovarokkal, növényekkel

A Föld körüli pályán keringő Szaljut–4 jelzésű szovjet űrállomáson Alekszej Gubarev és Georgij Grecsko űrhajósok a kijelölt programnak megfelelően befejezték a műszerek nagy részének üzembe helyezését és a fedélzeti berendezések ellenőrzését – közölte szerdán délben a moszkvai rádió. A közlés szerint a kozmonauták hozzáfogtak a kijelölt műszaki tudományos kutatások és kísérletek elvégzéséhez.

A most végetért munkanap folyamán a legénység kipróbálta az autonom tájolás műveletét azoknak az új műszereknek felhasználásával, amelyek lehetővé teszik különböző repülési helyzetekben az űrállomás helyzetének meghatározását a Naphoz, a Holdhoz és a bolygókhoz képest. Közöttük kipróbálták azt a műszert, amelynek segítségével végrehajtják az űrállomás Föld felé való tájolását. E kísérletre akkor került sor, amikor az űrállomás a Föld árnyékban lévő része fölött repült.

Mint a moszkvai rádió bejelentette, az űrállomáson megkezdődtek a genetikai, embriológiai, fiziológiai és műszaki-biológiai kísérletek a Földről vitt rovarokkal, mikroorganizmusokkal, szövetkultúrákkal és magasabbrendű növényekkel.

Az űrállomással létesített rádiókapcsolatok során az űrhajósok közölték, hogy teljesen hozzáidomultak a súlytalanság állapotához és az űrállomáson végzett munka intenzív ritmusához. Alekszej Gubarev és Georgij Grecsko jól érzi magát, a fedélzeti rendszerek kifogástalanul működnek. Az űrrepülést folytatják.

Cél: a jószomszédi kapcsolatok elmélyítése

A japán külügyminiszter Moszkvába érkezett

Mijazava Kiicsi japán külügyminiszter szerdán a Szovjetunióba érkezett, hogy tárgyalásokat folytasson a békeszerződés megkötéséről és a két ország politikai és gazdasági kapcsolatainak továbbfejlesztéséről. Japán politikai körökben nagy jelentőséget tulajdonítanak a külügyminiszter négynapos moszkvai látogatásának, amely a nemrég hatalomra jutott Miki-kormány első nagyszabású diplomáciai akciója. Ezt huzzák alá szerdai vezércikkeikben a japán lapok is. Az Aszahi Simbun hangsúlyozza, Mijazava útjának legfontosabb célja a jószomszédi kapcsolatok elmélyítése a Szovjetunióval.

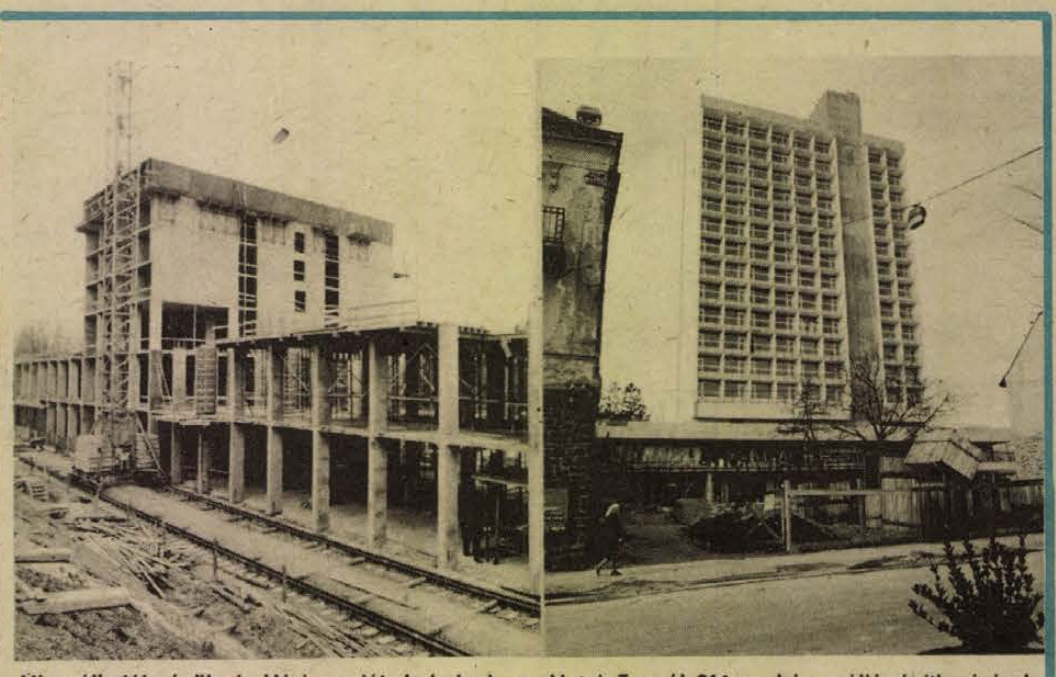

Új szállodák épülnek Hévizen. Jól haladnak a Hotel Termál 216 szobás szálló építkezésével, amelynek befejezési határideje 1976. decembere. 1975 áprilisában már beköltöznek az első beutaltak a SZOT 416 személyes új gyógyszállójába is, ahol jelenleg a szakipari munkák a befejezéshez közelednek. Képeinken: az épülő Termál szálló. Ez év első negyedében már fogadja a beutaltakat a SZOT új gyógyszállója.

Tanácskozás Baranya iparszerkezetéről



Dr. Bakos Zsigmond könnyűipari miniszterhelyettes (jobbról) tájékoztatóját tartja. Erb János felvétele.

Egyesítsük az erőket!

A könnyűipari üzemek jövője
Látogatás a Bőrgyárban

Baranyában a foglalkoztatottak 23 százaléka dolgozik a könnyűipari ágazatban. Ez az egyetlen arány is hűen tükrözi a kedvezőtlen iparszerkezetet, amely megyénkre jellemző. A megye párt és állami vezetői évek óta azon fáradoznak, hogy Baranya ipari arculata megváltozzon. Ennek egyik lehetősége könnyűipari üzemek létrehozása, új munkaalkalmak teremtése, a meglévő üzemek bővítése, korszerűsítése. Ennyiben summázható a jelenlegi helyzet, s talán éppen ezért volt igen nagy jelentősége annak a tanácskozásnak, amelyet tegnap tartottak a Megyei Pártbizottságon.

Dr. Bakos Zsigmond könnyűipari miniszterhelyettes és munkatársai a szokásos évi egyeztető tárgyalásra érkeztek Pécsre. A megbeszélésen résztvett *Czégény József*, az MSZMP Baranya megyei Bizottságának titkára, a gazdaságpolitikai osztály képviselői, *Horváth Lajos*, a Megyei Tanács elnöke és helyettese, *Lukács János*, a Pécs városi Pártbizottság titkára, valamint *Wieder Béla*, a Városi Tanács elnöke.

Dr. Bakos Zsigmond vázolta a hazai könnyűipar elmúlt évi eredményeit, s szólt az V. ötéves terv előzetes célkitűzéseiről is. Ezt követően az idei, valamint a következő évek fejlesztési elképzeléseit egyeztette a miniszterhelyettes a megye párt és állami vezetőivel.

Dr. Bakos Zsigmond elmondta, hogy Baranya sajátos problémája kísérti a könnyűipari ágazat vezetőit, ám a tárca gondjai elválaszthatatlanok a mai magyar gazdaságtól, tehát ilyen optikán át kell nézni a dolgokat.

A jelenlevő megyei és városi vezetők elmondták, hogy új könnyűipari kis- és középüzemek működtetéséhez szükséges munkaerő biztosítottnak látszik. A miniszterhelyettes válaszában közölte, hogy az elképzeléseket a minisztériummal közösen kell egyeztetni. De ehhez mindenekelőtt részletesen kidolgozott munkaerőmérleg szükséges. Csak ezek után dönthet az Állami Tervbizottság új gyárak létesítése ügyében.

A megbeszélésen végezetül a megye tanácsi irányítás alá tartozó könnyűipari profilba tartozó vállalatok jövőjéről esett szó. Az évek folyamán jelentős kapacitású — de azonos profilú — cégek fejlődtek ki Pécsett, Komlón és Mohácson. Az erők egyesítése, a profiltisztítás lehetővé tenné a termelés bővítését, a munka színvonalának emelését. A megye párt és állami vezetői ezért helyesnek tartanák, ha ezek a vállalatok a könnyűipari ágazathoz kerülnének.

A Megyei Pártbizottságon tartott megbeszélést követően *dr. Bakos Zsigmond* látogatást tett a Pécsi Bőrgyárban, ahol *Csendes László* igazgató adott tájékoztatást a gyár termelési eredményeiről, a most folyó beruházások állásáról.

S. Gy.

Hallgató-jelöltek öt megyéből

Felvételi előkészítés levélben

A felvételi vizsgára való felkészülésben az Orvostudományi Egyetem KISZ szervezete és néhány tanszéke 1972. óta segíti a fizikai dolgozók gyermekeit és a hátrányos helyzetű középiskolai tanulókat.

Idén a szokásos – több alkalommal történő – egyhetes bentlakásos előkészítést levelezéssel egészítették ki. A hallgató-jelölteknek feladatlapokat és dolgozattémákat küldtek. A középiskolai biológia és fizika tananyagot magukba foglaló tesztek és dolgozattémák a felvételi vizsga anyagának megfelelően bővültek a középiskolai követelményekhez képest. Az előkészítésben résztvevő tanulók a feladatlapokat és a dolgozatokat december közepén küldték be értékelésre. Ezt követően január 3-tól 8-ig bentlakásos tanfolyamon vettek részt. A feladatok értékelését és az előkészítést a Biológiai és a Biofizikai Intézet oktatói végezték el a POTE KISZ szervezetének közreműködésével.

A kiszesek már korábban is aktívan közreműködtek ebben a munkában. Öt megye: Baranya, Tolna, Somogy, Zala és Vas megye középiskoláit keresték fel, és tartottak tájékoztatókat egyetemükről. A levelező-bentlakásos előkészítő tanfolyamon egyébként ennek az öt megyének több, mint 70 tanulója vett részt. Az eddigi módszer szerint az előkészítést már a harmadik évben megkezdik.

Ülést tartott a Magyar Nők Országos Tanácsa

A nőkérdés társadalmi ügy

Szerdán a Parlament vadásztermében ülést tartott a Magyar Nők Országos Tanácsa. Az értekezleten, – amelyen részt vett *Pullai Árpád*, az MSZMP Központi Bizottságának titkára, *Baranyai Tibor*, a KB párt- és tömegszervezetek osztályának helyettes vezetője – a párt XI. kongresszusának irányelveit elemezték. *Makoldi Mihályné* alelnök megnyitó szavai után *Erdei Lászlóné*, a Nőtanács elnöke tartott vitaindító referátumot.

A Nőtanácsot nagy megelégedéssel tölti el, hogy a nőkérdés az egész társadalom ügyévé lett. A szocializmus építésének sikerei pedig egyre biztosabb gazdasági, művelődési, szociális körülményeket biztosítanak a női egyenjogúság kibontakoztatásához. A lányok, asszonyok társadalmi helyzetének változását jelzi a munkaalkalmak növelése, az iparban és a mezőgazdaságban a munkakörülmények javulása, a béremelések, a 44 órás munkahét, a gyermekes anyáknak juttatott szabadnapok és pótszabadság bevezetése, a családjogi törvény módosítása, a többgyermekes családok megkülönböztetett védelme és támogatása. Ugyanígy sokoldalú gondoskodást tükröz a gyermekápolási táppénz kiterjesztése, a háztartási szolgáltatások fejlesztése, a gyermekintézmények gyorsütemű gyarapítása, a nők tudatos felkészítése és bevonása a közélet különböző területeire. Mindez elősegítette a lányok, asszonyok társadalmi helyzetének javulását. A feladatokról szólva megállapította: a női egyenjogúság teljes megvalósítása hosszú távú feladat. Utalt a XI. kongresszus irányelveiben a nők helyzetének javításáról megfogalmazott feladatokra, miszerint ez a szocialista építés egyik fontos területe. Jövőnk célját szolgálja, ha társadalmi előrehaladásunk ütemével és lehetőségével együtt válik teljessé a nők egyenjogúsága.

*

A vitaindítót követően sokrétű véleménycsere bontakozott ki.

Korszerűsítik a balatoni kempingeket

A Balaton partján a téliesítést követően megkezdték több kemping korszerűsítését. A balatonfüredi kempinget a szezonig több, mint ötszáz hellyel bővítik. Ezt a területet megfelelő közművekkel is ellátják. Vonyarcvashegyen a partközeli vízterület rendezésével és stégek építésével horgászati lehetőségeket teremtenek.

A déli parton, Balatonbogláron, félmillió forintos költséggel fejlesztik a Sellő kempinget. Az összeg nagy részét a közművesítésre szánják, Balatonszemesen a Napsugár telep moteljét újítják fel.

Halálra ítélték a mecseki gyermekgyilkost

Tanúk, szakértők meghallgatása után a Pécsi Megyei Bíróság dr. Tamásfy József tanácsa tegnap Pécsett, a Ságvári Művelődési Házban — mintegy kétszáz főnyi hallgatóság előtt — folytatta a mecseki gyermekgyilkosság vádjával bíróság elé állt Nyéki Oszkár bűnügyének tárgyalását. A bizonyítási eljárás során a vádlott elé tárták a bűncselekmény vizsgálati dokumentumait, — amelyek két kötetben 852 oldalnyi terjedelmet tettek ki. Egy asztalon kartondobozokban voltak a különböző bűnjelek: colás üvegek, amelyekkel Nyéki a 8 éves Meiszterics Évát többször fejen sújtotta, a kislánynak a ruhái, a vádlottnak a bűncselekmény elkövetésekor viselt holmijai, köztük a piros pulóver, amelynek ujja véres lett a bűntett következtében. A bíró többször is az elnöki asztalhoz szólította a vádlottat; ismerősek-e a bűnjelek? Minden esetben igenlő volt Nyéki válasza. Még a délelőtti tárgyalás során hangzott el a vád- és a védbeszéd. „Szülők a gyermeküket érdekében mindent el tudnak viselni, legféltettebb kincsük a gyermek... Milyen iszonyatos és fájdalmas lehet egy szülőnek, aki gyermekét utolsó útjára kíséri... Meiszterics Éva szüleit ilyen fájdalom érte, mert volt Pécsett egy Nyéki Oszkár, aki fajtalan, elferdült ösztöneit akarta kielégíteni... Az Ágoston téri iskolában üresen maradt egy pad..." — kezdte vádbeszédét dr. Lakatos István, majd felsorakoztatta azokat a tényeket, amelyek kétséget kizáróan bizonyítják: a kislányt Nyéki Oszkár ölte meg. A több mint egy órás vádbeszéd után indítványozta: Nyéki Oszkárt a bíróság ítélje halálra. Ezt követően dr. Sulyok András mondta el a védbeszédet.

Bíró: Nyéki az utolsó szó jogán kíván-e mondani valamit?

Nyéki: Bűnösnek érzem magamat, mélyen megbántam, amit tettem.

A bíróság délután ¾4 órakor vonult be ítélethirdetésre: a vádlottat a vádban foglaltakkal megegyezően különösen kegyetlen módon, aljas indokból elkövetett emberölés bűntettében mondotta ki bűnösnek és ezért halálra ítélte. Az ítélethirdetés napja 1975. január 15. — pontosan egy éve, 1974. január 15-én szabadult a többszörösen büntetett előéletű Nyéki Oszkár legutolsó büntetéséből...

A bíróság az ítélet indoklásában súlyosbító körülményként értékelte Nyéki Oszkár egész eddigi életét, társadalomra veszélyes magatartását. Enyhítő körülményként — mint a bíróság kifejtette, — csak beismerő vallomása értékelhető, de beismerését is a bizonyítékok hatására tette.

Nyéki az ítéletet közömbösen vette tudomásul, mindössze alig hallható szavakkal mondta: „Enyhítésért fellebbezek". Védője is enyhítésért fellebbezett. Az ítélet nem jogerős.

Űrhajó vagy óriás mákgubó?

Elkészült az orfűi vízmű

● Napi 3 ezer köbméter ivóvíz Komlónak



A kirándulók megcsodálják és találgatják: vajon mi lehet az a különös formájú építmény az orfűi vízfő-forrásnál. Egyesek szerint olyan, mint egy űrhajó, másokat egzotikus virágra, gombára, óriás mákgubóra emlékeztet. Annyi bizonyos, a köralakú, 15 méter magas, vasbetonból készült tornyos „házikó" harmonikusan illeszkedik a tájba. Pedig funkcióját tekintve ipari létesítmény, a legújabb baranyai vízkivételi mű. Építése, berendezése lényegében befejeződött, a közeljövőben kezdi a próbaüzemelést a Baranya megyei Vízmű Vállalat.

Az orfűi vízfő-forrás és környéke természetvédelmi terület, ezért volt fontos olyan épületben elhelyezni a műszereket, elektromos berendezéseket, szivattyúkat stb., amely nem bontja meg a táj egységét. A vízmű építészeti tervének elkészítésével Csete Györgyöt, a Pécsi Tervező Vállalat mérnökét bízták meg. Az alkotó „szabad kezet" kapott olyan forma kialakítására, amely lehetővé teszi, hogy a vízfő-forrás érintetlen maradjon, amely a környezethez illő, s mintegy „elrejti" az ipari üzemet. A terv megvalósítását kezdetben igen sokan ellenezték, s legalább annyian érveltek mellette, mondván: ez a jövő útja. A tervet végülis elfogadták, s a kivitelezést a Bányászati Aknamélyítő Vállalat vállalta.

A vasbetonból készült alsó, köralakú építményben kapott helyet a vízmű automata vezérlő központja, s itt van a 600 kilowattos transzformátor is. A földalatti üzemrész egészen a forrásig húzódik, s a mélyben működik majd a három nagyteljesítményű szivattyú. A betonkört a toronnyal összekötő henger 2 méter átmérőjű, belsejében csigalépcső vezet fel az „emeleti" helyiségekbe.

Igen nagy jelentőségű, hogy a vízkivételi mű évi átlagban, napi 3 ezer köbméter jó minőségű ivóvizet juttat majd Komlónak. Ez azt jelenti, hogy a forrás hozamától függően esetenként napi 5—6 ezer köbméter vizet is kaphatnak a komlóiak. Ugyanakkor lehetőség nyílik arra a későbbiekben, hogy a vízmű az orfűi vikendtelepnek is ivóvizet szolgáltasson. Mint említettük, a 12,5 millió forintos költséggel épült vízmű próbaüzemelésére rövidesen sor kerül.

A KNEB félévi programja

Vizsgálják az anyaggazdálkodást

Dr. Dabrónaki Gyula államtitkár, a Központi Népi Ellenőrzési Bizottsági elnöke szerdán sajtótájékoztatót tartott, amelyen ismertette a népi ellenőrzés elmúlt évi munkájának tapasztalatát s az első félévben megkezdődő vizsgálatait.

Ezek sorában utóvizsgálatot tartanak egyes fogyasztási cikkek importjával kapcsolatban. E témában három éve végeztek felmérést, most azt kívánják megállapítani, hogy a fogyasztási cikkek behozatala milyen hatással volt a lakosság áruellátására. Egy másik vizsgálat keretében azt nézik meg, hogy a népesedéspolitikai feladatokról szóló kormányhatározat végrehajtásával kapcsolatban hogyan valósultak meg a gyermekek nevelését vállaló családok terheinek könnyítésére, élet- és munkakörülményeinek javítására vonatkozó intézkedések.

Széles körű vizsgálatra kerül sor a többi között az anyaggazdálkodás egyes kérdéseivel kapcsolatban is.

Héttőn nyílik a használt bútorok boltja



A Temető utcai bútorház.

Lakberendezések a világ minden tájáról

Inkább üdülőhöz hasonlít ez a kis ház itt, a Temető utcában, mint bútorraktárhoz. Már egy hete, csöng a telefon a kis irodában, személyesen is jönnek pécsiek, hogy eladásra kínálják használt bútoraikat, lakberendezési tárgyaikat.

Két nagyobb teremben tárolják a Pestről és vidékről beérkező árukat. A Bizományi Áruház Vállalat Iránból, Libanonból, Irakból és a Szovjetunióból importált cikkei várnak itt eladásra. Kínai teás- és kávéskészletek, angol étkészletek, iráni szőnyegek, színes keleti puffok, kis asztalok díszítik majd az otthonokat. Figuratív kerámiák, tálcák is érkeztek, valamint a Szovjetunióból márvány kisszobrok. Libanonból még egy érdekesség: egy vizipipa.

A bútorokat nézve semmi hibát nem találok az új huzattal ellátott foteleken, hintaszéken, kétajtós barokk szekrényen és a modern szekrénysoron. De az ára túl olcsónak tűnik. Az üzletvezető hívja fel figyelmemet az apróbb hibákra. Majdnem mind szállítás közben történik, olyan apró sérülések, amelyeket szinte nem is látni. A másik teremben már Pécsről származó bútorokat látni. Régi, értékes, nagyobb és kisebb képek, bronzfigurák, Othelló garnitúra, 2—3 ajtós szekrények, Kedvenc garnitúra, heverők, fotelok sorakoznak egymás mellett. Lesz miből válogatni a nyitáskor a vevőknek. Több gyermekheverő és gyermekszékek is vevőre várnak.

Hétfőtől, 20-tól folyamatosan árulnak és vesznek is át bútort, így az ellátás biztosítva van.

Bódy Ágnes

A tsz-ek termelése meghaladja az idén a 100 milliárd forintot

Megkezdődött a TOT kétnapos ülése

Szerdán Budapesten megkezdődött a Termelőszövetkezetek Országos Tanácsának kétnapos ülése. A tanácskozáson megjelent *dr. Román Pál*, az MSZMP KB osztályvezetője, *dr. Soós Gábor* mezőgazdasági és élelmezésügyi államtitkár, *dr. Molnár Frigyes*, a SZÖVOSZ elnöke, *dr. Villányi Miklós* pénzügyminiszter-helyettes és *dr. Páles Gyula*, a Magyar Nemzeti Bank elnökhelyettese.

Szabó István, a TOT elnöke az ülésen értékelte a közös gazdaságok elmúlt évi munkáját és összegezte az idei feladatokat. A tsz-ek mezőgazdasági termelése az egy évvel korábbihoz képest 1974-ben 9 százalékkal nőtt és több mint négymilliárd forinttal haladta meg a népgazdasági tervelőirányzatot. A nagyobb hozamok elérését nemcsak a növekvő anyagi ráfordítások tették lehetővé, hanem az is, hogy szervezettebb lett a munka és javult a gazdálkodás színvonala. Ezt bizonyítja, hogy ezer forint munkadíjra és kiegészítő részesedésre három évvel ezelőtt még csak 4100, 1973-ban 4900, az elmúlt évben pedig már kereken ötezer forint értékű termelés jutott s az 1973-ban 41 forintot „érő" munkaóra teljesítmény tavaly elérte a 60 forintot. Az eszközök kihasználása javult.

Szabó István az idei gazdálkodási feladatokról elmondotta: a tsz-eknek idén mintegy 6—6,5 százalékkal kell többet termelniök, mint az elmúlt évben, így az összes termelés értéke 1975-ben meghaladja majd a 100 milliárd forintot.

A Termelőszövetkezetek Országos Tanácsa ezután dr. Nyíri Béla TOT elnökhelyettes előterjesztése alapján megvitatta a tsz-ek árukapcsolatainak alakulását.

A Termelőszövetkezetek Országos Tanácsa csütörtökön folytatja ülését.

Grammok és tizedgrammok (2.)

Egy százalék megtakarítás kétmillió forintot ér a Kesztyűgyárban

Takarékoskodjunk az anyaggal és az energiával! Ezt már sokszor hallottuk, örökzöld téma, mondhatnánk, s különben is, minden ésszerű gazdálkodás lényegéhez tartozik, eddig is így csináltuk. Igen ám, de közben a körülmények nagyon is megváltoztak körülöttünk, az egész világ a nyersanyag körül forog, a nyersanyagok és az energiahordozók, amelyekből köztudottan szűkében van az ország, drágábban s egyre drágábban csordogálnak, ma már cseppjük és morzsájuk elhullajtása is megbocsáthatatlan.

Összekaparni a grammokat és a tizedgrammokat... nem látványos tevékenység. A nem nagy és látványos megoldásoktól eleve húzódozunk, arról pedig többnyire végképp lemondunk, hogy a szemétben is forintokért kotorásszunk. Pedig az egy-két százaléknyi megtakarítások a népgazdaság szintjén már százmillió forintokra rúgnak.

Cikksorozatunkban a takarékosság nyomába eredünk a baranyai vállalatoknál. Talán még ötleteket is tudunk adni egymásnak.



Íme, ez lett a hulladékból... Proksza László felvétele

Hazai alapanyagból

– Kétszázmillió forint a közvetlen anyagfelhasználásunk, háromnegyed részét külföldről hozzuk be. Hacsak egy százalékát meg tudjuk takarítani... – tűnődik hangosan Bischof László, a Pécsi Kesztyűgyár főmérnöke. Ez az 1 százalék – 2 millió forint, már meg is adja beszélgetésünk témájának súlyát.

A Kesztyűgyárban nem hirdettek meg külön takarékossági programot, ezt a szempontot mindenkor az éves tervek összeállításánál igyekeznek érvényesíteni. Ott, ahol közvetlenül jelentkezhet anyagmegtakarítás – a szabászatban – régóta bevált ösztönzőrendszert alkalmaznak, ezen szükségtelen változtatni. A szabászok keresetük 20–25 százalékáig zsebre menően érdekeltek az anyagtakarékosságban, sőt, megfelelő fékeket is be kellett építeni, nehogy elspórolás legyen a nagy igyekezetből – a minőség és az exportarány rovására.

Van azonban a bőrökkel való takarékoskodásnak egy ezt megelőző szakasza is. A Kesztyűgyár a háború utáni ínséges időkben éppen azzal csinált nagy húzást, hogy a drága marha-, juh- és kecskebőrök helyett a bőségesen rendelkezésre álló hazai alapanyagból – sertésbőrökből – kezdett el kesztyűket gyártani s később meghódította vele a világpiacot is. Most valami hasonlóra készülnek a Budapesti Bőripari Vállalattal. A síkesztyű nagyon fut most a világpiacon. Drága importanyagból, főként báránybőrből készül. Nem lehetne hazai alapanyagból? Meg kell próbálni. A budapestiek meg is próbálkoztak, az eddig olcsó bélésbőrnek való marhahasszélből síkesztyűnek való bőrt készítettek. Az eredményeket most értékelik. Az egész piaci szempontból is szerencsés húzás, mert mihelyst – s ez egy-két éven belül bekövetkezhet – telitődik a jó pénzt érő síkesztyűk világpiaca, a pécsiek be tudnak dobni egy olcsóbb síkesztyűt.

Pénzt csinálni a szemétből... A leglátványosabb eredmények talán a hulladékok hasznosítása révén érhetők el. A bőruházati üzemben meglehetősen sok hulladék esik le. Ebből eddig is készült munkavédelmi kesztyű. Tízezer számra kulcstartó. Jövőre méginkább rámennek a hulladékok feldolgozására, a mintadarabok – gépkocsi kormányvédő, autós táska, különböző kulcstartók – már el is készültek. Ami hulladék a szabászatban keletkezik, egy részét a Pécsi Fémipari Vállalat használja láncfényesítésre, a másik része viszont a szemétbe megy. Talán ezzel is lehetne valamit kezdeni, ahogy a lehulló bélésanyagokkal is. Csak lenne aki átvenné, elvinné.

Az áramon már nem tudunk mit megspórolni, mondják, a Kesztyűgyár egyébként sem tartozik a nagy energiafogyasztók közé. Legfeljebb annak tudatosítása szükséges, hogy csúcsidőben feleslegesen senki se égesse a villanyt. Az üzemanyag megtakarításban viszont még látnak további lehetőséget, jóllehet a Kesztyűgyár tehergépkocsi-parkja nem nagy. Az üzemszervezéssel most mégis kidolgoztatnak egy javaslatot, hogy az üresjáratok végképp megszűnjenek.

Az alkatrészeken is pénzt lehet megtakarítani, ha nem vesztegelnek feleslegesen a raktárban. A Kesztyűgyár általában 5,5–7 millió forint értékű alkatrészt tart, nagy részük tőkés import, tegyük hozzá, évről évre drágúló import. A takarékosság jegyében most igen-igen megszigorították az alkatrészek beszerzését, alaposabban bírálják el az igényeket. Az üzemek közlik igényeiket, ezt egybevetik a raktárkészlettel, az elmúlt 4–5 év beszerzéseinek tapasztalataival, a gépek nagyfelújítási tervével, s csak az igazán legszükségesebbeket szerzik be. Emellett keresik a lehetőséget a külföldiek hazai alkatrészekkel való helyettesítésére.

A takarékosság gazdái

A Pécsi Kesztyűgyárban a takarékosság érvényesítésének hivatalosan is van gazdája: a műszakiak egy csoportjának feladata állandóan kutatni az újat, köztük az új anyagféleségeket. Tényekedésükről havonta beszámolnak. Most például azt a feladatot kapták, mérjék fel, milyen munkavédelmi kesztyűkre van szükség, mivel bővíthetnék gyártmányaikat. Többek között amerikai szaklapot szereztek be, mintakollekciókat rendeltek az NSZK-ból, Japánból. Egy másik sík: az alkotó ifjúsági pályázat. Ezt üzemi újságjukban hirdették meg, a szempontok között az anyagmegtakarítás is szerepel.

– Az osztályvezetői értekezleteken 1975-ben még sok szó esik a takarékosságról – mondja búcsúzóul Bischof László főmérnök.

Miklósvári Zoltán

Vezetőségválasztó taggyűlések

Fiatalok az új pártvezetőségben a PTV-nél

Most már olyan széleskörben ismertek az MSZMP XI. kongresszusára kiadott irányelvek, hogy a vezetőségválasztó taggyűlések vitaindítóiban alig-alig lehetséges a párttagságnak újat mondani. Borsos Tibor, a Pécsi Tervező Vállalat párttitkára is, a keddi taggyűlésen inkább azt a módszert választotta, hogy az irányelvek néhány fejezetéből a Tervező Vállalat kollektíváját közvetlenül érintő kérdéseket emelte ki. Mint hangsúlyozta, nincsenek az irányelvekben az eddigiekkel merőben ellentétes dolgok, a párt politikájának folyamatossága tűnik legfeltűnőbben ki a dokumentumokból. Ilyen nagy szellemi erőket koncentráló szervezetnél, mint a PTV, különösen figyelemreméltó, amit az értelmiség fontos szerepéről hangsúlyoznak az irányelvek.

A vitában Rapi János közgazdász a határozatok végrehajtásának fontosságára hívta fel a figyelmet. Mint mondotta, eddig is számos, a társadalmi és gazdasági életünket egyaránt előrevivő határozat született, a következetes végrehajtásával azonban adósak maradtunk. Példaként említette a területfejlesztésre hozott rendeletek végrehajtásának vontatottságát, a lassú előrehaladást. Rapi János szólt az államigazgatási szervezetekben tapasztalható bürokratizmusról, a hivatalnokszellem káros hatásáról.

Mészáros András, az MSZMP Pécs városi Bizottságának gazdaságpolitikai osztályvezetője elmondotta, hogy a kongresszuson a pártvezetők az egész párttagság, a magyar nép véleményének ismeretében szeretnének a kongresszusnak jelentést tenni. Nemcsak az elmúlt négy esztendő, hanem a felszabadulásunk óta eltelt harminc esztendő munkájáról, előrehaladásunkról. Ezért is fontos, hogy ki-ki a munkahelyének leglényegesebb problémáit elmondja, a PTV-nél például egyik legfontosabb kérdés, a tervezők mit tehetnének a beruházások hatékonyságának növelése érdekében.

Mischl Róbert, a vállalat igazgatója a végrehajtás fontosságát hangsúlyozta. Eddig is jók voltak az irányelvek, a határozatok, a következő időkben azon dől el minden, hogyan hajtjuk ezeket végre. Az irányelveket és majd a kongresszus határozatait is alkalmazni kell a PTV-re, minden párttagra, valamennyi dolgozóra. A PTV-nél például a kétségtelen eredmények ellenére is fokozni kell a vállalat társadalmi hasznosságát, javítani kell a hatékonyságot. Bűnös mulasztás lenne olyan nagy szellemi értéket, mint a PTV-nél koncentrálódott, nem a maximális hatékonysággal foglalkoztatni.

Dr Soós József, a PTV igazgatási osztályának vezetője érdekes gondolatot vetett fel a beruházási tevékenység javításával kapcsolatban. Azonos érdekeltségi rendszert kellene alkalmazni a beruházónál, tervezőnél és kivitelezőnél csakúgy, mint a beruházást bonyolító vállalatnál, és ki-ki csak akkor érvényesíthetné érdekeit, ha a beruházás elkészült, az minden tekintetben megfelel a várakozásnak.

A vita után került sor a vezetőségválasztásra: a PTV pártalapszervezetének új titkára Rapi János közgazdász. A vezetőségbe négy új fiatal vezetőt választott a tagság: Megyes József üzemmérnök, Szalai László technikus, Szokolai Imre közgazdász és Gáspár Ferenc üzemmérnök személyében.

L. J.

Az örökifjú brigád

A lapát néhány nap alatt elüldözi a gyenge akaratúakat. Az izomerő kevés a legyőzéséhez — második nap már fogvicsorgatva kell marokra fogni, akkor is, ha a tükörfényesre csiszolódott nyél a felsebzett tenyérhez ragad. Csak azok maradnak, akik kezén munka közben gyógyulnak be a sebek. Győri Tibor műszaki patronáló saját brigádjához adta a fiát — most már úgy tűnik, ő legyőzte a szívlapátot.

●

Nagy Dezsőék 90 fős brigádja napi 600—700 tonna szenet termel. Felét a robbantás, a fejtőkalapács közvetlenül a kaparóra omlasztja, a többit lapátolni kell. A csilleseknek. Műszakonként 10—15 tonna jut egy lapátra, vagyis a szerszámmal küszködő fiatalra. A lapát és a kapa a csillésé. Néhány hét után, amikor az újonc a fejtésbe kerül, beáll a vájár mögé s megkezdi esztendőkig tartó küzdelmét. Persze vannak, akik az első napokban feladják: a múltkoriban egy vagány azt mondta a vájárnak, hogy aztán csak annyit jövesszen, amennyit el is tud lapátolni, mert ő nem fogja többet a lapátot...

Nagy Dezső ifjúsági brigádja immáron az örökifjú címet is megérdemli. Tizenöt esztendeje dolgoznak együtt, az átlagos életkor most már meghaladja a negyvenet. Nagy Dezső 48 éves, Kincses Imre 53 múlt, Rákosa Gyula, bár nagyon fiatalosnak látszik, mahonap 44 lesz. László András 43 esztendős, Nesz János a brigádvezetőség fiatalabbja közé tartozik 38 évével — ő viszont huszonkettedik éve dolgozik a bányában. Ők valamennyien betörték a lapátot, pedig amikor a brigád alakult, még nem volt kaparó: a lapát, a kapa, a talicska, a csille hamar kiszűrte a gyengéket.



Ötszáz fiatal — Kossuth-bányán ma összesen nincs ennyi — elhatározta, hogy ifjúsági brigádba szervezkedve dolgoznak. A „nagy kétszárnyas fejtés" ontotta a szenet, az üzem szinte teljes termelését ők adták. Lakatosok, szerelők, anyagbekészítők mind a komplex brigádhoz tartoztak. A brigádgyűlésre nem fértek be a Kossuth-bányai nagyterembe, a családi estre 4 disznót vágtak, 700 liter bort hoztak. Kibérelték egy-egy előadásra a pécsi színházat, nyolc busz szállította a Nagy Dezső brigádjának népét.

Akkor mind fiatalok voltak.

Most már rátartiságból ragaszkodnak az ifjúsági címhez. Lehetnének akár pártbrigád is: Nagy Dezső az MSZMP Baranya megyei Végrehajtó Bizottságának tagja, a brigád minden harmadik tagja párttag, a „Szenes A" alapszervezet titkára Nesz János, a vezetőségben még hárman a Nagy Dezső-brigádból vannak.

Az alakuláskor hozták a széngyalut. A fiatalokra bízták, kísérletezzenek vele ők. Aztán a maróhengert is ők próbálták ki, csakúgy mint a fémtámokat. Később már természetes volt, hogy a pajzsot is az ő fejtésükben építik először be... Egy 1972-es őszi délutánon a munkaszervezésről beszélgettünk Nagy Dezsővel, a mostani riport tulajdonképpen azóta készül, akkor két kaparót építettek a fejtésbe, az embereket ezzel a módszerrel folyamatosan lehetett munkával ellátni. Amíg a pásztában jövesztettek, az öreg fejtésben az omladékot szállították ki. Sajnos beszélgetésünk közben tűz ütött ki a bányában. A mentés, a tűz megfékezésének többnapos története, az áldozatok, a védekezés erőfeszítései háttérbe szorították az ifjúsági brigádot. Később új bányát kellett építeni, aztán ismét tűz pusztított, mások voltak az első vonalban.

●

A Mecseki Szénbányák 53 ezer tonna többlet szenet adott az elmúlt esztendőben — ennyit ajánlottak fel a pártkongresszus tiszteletére. Nagy Dezsőék az elmúlt esztendőben 17 800 tonna szenet termeltek a tervfeladatukon kívül. Lehetséges, hogy a kongresszusi vállalás egyharmadát ők adták?

A fejtés zajában nem értem pontosan, hogy is van ez: terv és tényszámok röpködnek.. Valaki azt mondja, hogy 292 ezer forint értékű anyagot takarítottunk meg, letromfolják, hogy azzal ne dicsekedjünk: a brigádvállalásban 100 ezret vállaltunk, a kongresszusi versenyben 200 ezerrel megtoldottuk a vállalást, de 8 ezerrel kevesebb sikerült...

Nyolcezer, nyolcezer? De hát miért nem arra büszkék, hogy 192 ezret, illetve az eredeti vállalással együtt 292 ezret megtakarítottak. Nem jó így a számokat, a százalékokat isteníteni. A megdöbbentően sok, 2700 óra társadalmi munkában is az érték az óvoda gyeptéglázása, a falusi járda építése... Tízen általános iskolába járnak, heten marxista középiskolába, négyen robbantómesteri tanfolyamra... Persze a számok nem fejezik ki legjobban, hogy mit tesznek. Szabó Lajos árváit, Gergye István két évtizede rokkant társukat segítik. De most hiába írnék le forintot, hogy hányszor voltak látogatóban, úgysem lehet az emberi segítőkészséget százalékban kifejezni.

Robbantáshoz készülődnek. Védett helyre megyünk. A robbantómester megnyitja a csapot, 700 atmoszféra nyomású levegő áramlik a lapátnyél vastagságú csőben. Valójában talán két milliméter lehet a lyuk, csak vastag acél képes ellenállni ilyen nyomásnak. A robbantó puska végén lemez áll a levegő útjába, amikor a nyomásnak már nem képes ellenállni, kilyukad, a levegő egyszerre préselődik a szénfalba. Szétfeszíti. Néhány pillanatig semmit sem látunk, aztán a légáram elviszi a szénport, a kaparóban szénfolyam úszik a szállítóvágat felé. Ez is új módszer, Kossuth-bányán Nagy Dezsőék próbálják ki először a sűrített levegős robbantást.

●

Nyolcadik és tizedik szint között fekszik a 70 méteres fejtési front, fémtámok, fémsüvegek tartják a bányát. A szép vastag széntelepben néhány percig úgy tűnik, gyerekjáték dolgozni. Aztán megváltozik minden: a kaparó elvitte, amit a sűrített levegő kitermelt szenet, a vájárok kézbefogják a fejtőkalapácsot, 30—40 kilós fémtámokat igazgatnak a főte alá, a többiek lapátot ragadnak... Az első mozdulatok még könnyűek, csak a kar dolgozik. Aztán a felső testet is belelendítik a mozdulatba, aztán a lelket, az akaratot, úgy tűnik, a lapát kezükhöz nőtt, a szerszám szinte együtt izzad az emberrel...

Lombosi Jenő

Új iskola épül Bicsérden

Ebben az évben, nyáron kezdik meg Bicsérden az új, nyolctantermes, korszerű általános iskola építését. Az Aranymező MGTSZ egymillió forinttal, a községi tanács pedig félmillió forinttal járul hozzá az építési költségekhez.

100 000 óra társadalmi munka

Az Oroszlányi Szénbánya Vállalatnál dolgozó több mint 200 szocialista brigád a kongresszusi verseny első szakaszában nemcsak a termelésben ért el kimagasló eredményeket, hanem társadalmi munkában is.

Elsősorban lakóhelyük fejlesztéséhez járultak hozzá. Oroszlányban szinte nincs egyetlen olyan új létesítmény sem, ahol ne dolgoztak volna. A városi tanács több mint 40 bányászbrigádot tüntetett ki emlékplakettjével.

Az oroszlányi szocialista brigádok a kongresszusi verseny első szakaszában a vállalt 50 000 helyett több mint 100 000 óra társadalmi munkát teljesítettek. Az ez évi felajánlásokhoz már megkezdték a szerződéskötéseket.

HÍREK

1975. JANUÁR

16

CSÜTÖRTÖK

Szeretettel köszöntjük névnapjuk alkalmából

GUSZTÁV

nevű kedves olvasóinkat

A Nap kél 7.28 — nyugszik 16.20 órakor. A Hold kél 8.52 — nyugszik 20.47 órakor.

Endrődi Sándor

Százhuszonöt évvel ezelőtt, 1850. január 16-án született Veszprémben — és hetven éves korában, 1920 novemberében halt meg Budapesten — Endrődi (eredeti nevén Kupricz) Sándor költő és író.

Németországi tanulmányútja során irodalmi és esztétikai előadásokat hallgatott, s megismerkedett a materializmussal is. Hazatérése után különböző lapoknál újságíróskodott, majd 1877-ben a kolozsvári egyetemen tanári oklevelet szerzett; 1880-tól 1891-ig Nagyváradon tanitott. 1902-től 1919-ig Budapesten a képviselőház Naplójának szerkesztője volt.

A XIX. század második felének számottevő irói alakja szembehelyezkedett az epigonköltészettel, a divatos népi-nemzeti iránynyal, de fiatalkori lázadása később konzervatív környezetében letört. Költői formanyelve változatos; többek közt irt heinei dalokat s a Habsburg-ellenes közhangulatot tápláló kuruc nótákat.

Ma este

SZÍNHÁZ

Nemzeti Színház: Balett együttes olaszországi műsorának bemutatása (du. 3 órakor) Esti Dupla vagy semmi előadás betegség miatt elmarad.

Pannonia Bár: Pannonia Koktél. Nyitva 22—04 óráig.

Olimpia eszpresszó: Farsangi randevu. Nyitva 22—04 óráig.

HANGVERSENY

Szigetvár: Ifjúsági bérleti hangv. 2. előadás. (8 és 11 órakor) Műsoron Bánk bán keresztmetszet.
Sellye: Ifjúsági bérleti hangv. 2. előadása. Műsoron Bánk bán keresztmetszet (13 órakor)

MOZI

Park: Csak semmi sexet kérem, angolok vagyunk (4, 6, 8)
Petőfi: Ámokfutás (5, 7, 9)
Kossuth: A fej nélküli lovas (10, 12, f3, f5) Mit csinálnak a cigánygyerekek? (f7, f9)
Fekete Gyémánt: A munkásosztály a paradicsomba megy (6) **Jószerencsét:** Halló, itt Iván cár! (5, 7) **Rákóczi:** Anna és a farkasok (5, 7) **Május 1.:** Fogadó a Törött Patkóhoz (fő) **Harkány:** Verseny a „Veszély" kategóriában (7) **Komló, Május 1.:** A halál erődje (4, 6) **Komló, Zrinyi:** Robinson Crusoe (4, 6, 8) **Mohács:** Magas, szőke férfi felemás cipőben (6, 8) **Siklós:** A Mattei ügy (5, 7) **Szigetvár:** A dunai hajós (8)

időjárás

Várható időjárás csütörtök estig: változóan felhős, párás, főleg éjszaka és délelőtt sokfelé ködös idő. Egy-két helyen ködszitálás, zuzmaraképződés, mérsékelt, napközben főleg a Dunántúlon megélénkülő, néhány helyen időnként megerősödő délkeleti, déli szél. Várható legalacsonyabb éjszakai hőmérséklet: 0—mínusz 5, legmagasabb nappali hőmérséklet csütörtökön általában: 6—11 fok között, a tartósan ködös helyeken 0 fok közelében.

Elhunyt Ék Sándor

Hosszantartó betegség után január 15-én elhunyt Ék Sándor, Kossuth-díjas grafikus és festőművész, a párt, a magyar és a nemzetközi forradalmi munkásmozgalom kiemelkedő harcosa. Ék Sándor temetése január 20-án, hétfőn délután 2 órakor lesz a Mező Imre utcai temető munkásmozgalmi panteonjában.

◆

— **Olaszországi turné.** A Pécsi Nemzeti Színház balettegyüttese ma délután három órakor bemutatja az olaszországi turné műsorát, Bartók Béla Csodálatos mandarin és Kodály Zoltán: Nyári este és Felszállott a páva című műveinek táncváltozatát.

— **A Baranya megyei Gabonafelvásárló** és Feldolgozó Vállalat dolgozói 3,4 millió forint költségmegtakarítást vállaltak. Ebben az esztendőben az importból származó, valamint a belföldi anyagok takarékos felhasználásával kívánják csökkenteni a vállalati költségeket.

— **Öntapadós füzetcimkék.** A PIERT Pécsi Kirendeltsége a napokban rendelte meg az új, 10 darabos csomagolású, öntapadós füzet- és tankönyvcímkéket. Az újdonságot a jövő tanévtől már árulják a boltokban.

— **Játszótéri felszerelések** és padok téli karbantartási munkáit végzik a Pécsi Kertészeti és Parképítő Vállalat telephelyén. A kedvező időjárás miatt megkezdték a kerületekben a fák metszését és a Hősök terén, valamint a Tanárképző Főiskola területén parkfelújítási munkákat végeznek.

— **Gőzfejlesztő** és hőlégfuvó berendezések érkeznek a közeli napokban a pécsi felszabadulási emlékmű építéséhez. Ezek az eszközök az építmény fehérbetonból készülő részeinek télen történő építése esetén nélkülözhetetlenek.

◆

Esküvő

MOÓR ÁGNES

és

ÚJVÁRI JÓZSEF

házasságkötése 1975. január 18-án, 17.00 órakor lesz a pécsi központi házasságkötő teremben (Hunyadi út 2.).

— **Kitüntetés.** A Népköztársaság Elnöki Tanácsa dr. Hirschler Imrének, a Központi Állami Kórház és Rendelőintézet főorvosának — nyugállományba vonulása alkalmából — eredményes gyógyító munkája elismeréseként a Munka Érdemrend arany fokozata kitüntetést adományozta. A kitüntetést tegnap az Egészségügyi Minisztériumban dr. Medve László miniszterhelyettes adta át.

— **Takarékos iskolások.** Nemcsak a felnőttek, hanem a diákok is takarékosak Pécsett. A Pécs városi és járási általános és középiskolások 24 ezer tanulója a téli szünetig 1,6 millió forintot helyezett el iskolai takarékbetétkönyvbe. A legtöbb spórolt pénze a Leöwey Klára Gimnázium 850 tanulójának van, eddig 354 ezer forintot helyeztek betétbe.

— **Esőbeálló.** Elkészült a sikondai tornapálya első állomásánál az esőbeálló, mely a tornászni, mozogni vágyóknak pihenési lehetőséget, eső ellen védelmet nyújt.

Szülők?

A jajgató kisbabát, amikor az ápolónő karjaiba vette, az autót körülállók népes serege fellélegzett. Ha az egyik klinikai orvos nem feszíti fel a Munkácsy Mihály utcában parkirozó Moszkvics ajtaját, az ülésről lecsúszott csecsemő megfulladt volna.

Tegnap délután fél kettőkor játszódott le ez a jelenet Pécsett. Ahogy az arra járók elmondták, a Moszkvics már délelőtt 11 órakor is ott parkírozott, s már akkor is sírt a mintegy 7—8 hónapos kisbaba. Valaki a legjobbkor vette észre, hogy lezuhant az ülésről.

De hol voltak a szülők? Lehet ilyet csinálni egy csöppséggel?!

(M)

— **Súlyhiányos kenyerek.** A Baranya megyei Élelmiszerellenőrző és Vegyvizsgáló Intézet felülvizsgálta a sütőipari termékeket és megállapította, hogy általában kifogásolható a súlyuk. Súlyhiányos kenyér gyártásáért a komlói, a bátai és a kajdacsi sütőüzemeket vonták felelősségre, valamint a szentlőrinci üzemet, ahol a hiányosság már ismétlődött.

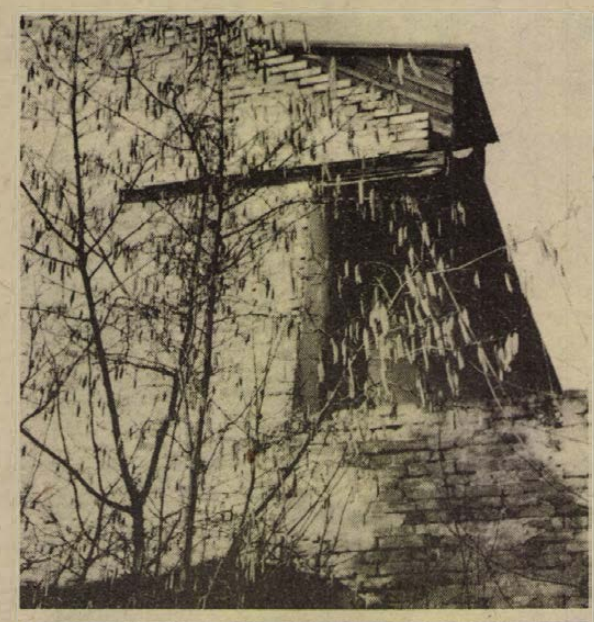

A januári enyhe idő hatására barkát bontott a mogyoróbokor.
Fotó: Erb János

MALÉV-gép szerencsétlensége Ferihegyen

A Magyar Légiközlekedési Vállalat IL—18 típusú repülőgépe Berlinből hazatérőben, leszállás közben a Ferihegyi repülőtéren szerencsétlenül járt. A kilenc főnyi személyzet életét vesztette. A repülőgépen utasok nem tartózkodtak. A szerencsétlenség okának kivizsgálását a hatósági szakbizottság megkezdte.

◆

— **A Magyar Televízió** megrendelésére sorozatműsorok animációs keretfilmjeit készítik a pécsi IXILON amatőr filmstúdió tagjai. Kárpáti György filmrendező közeljövőben bemutatásra kerülő „Hozott anyagból" című sorozatához Varga Csaba, a „Színházi album" című adáshoz pedig Pásztori Ágnes és Varga Csaba közösen rajzolják a keretfilmeket.

— **A Művelt Nép** könyvterjesztő e heti ajánlata. A könyvesboltokban még kapható Déry Tibornak, a Szépirodalmi Könyvkiadó gondozásában negyedik kiadását megért regénye, a Képzelt riport egy amerikai popfesztiválról. Az ajánlatok között szerepel Japrisot: A hölgy az autóban, szemüveggel és puskával; Waten: Bűnrészesség gyilkosságban című regénye; és Somos: A futball ezer arca című könyve.

— **Új sportlétesítménnyel gazdagodik** Pécs a közeli hetekben. A B. m. Állami Építőipari Vállalat dolgozói az utolsó simításokat végzik a Komarov Gimnázium modern, nagyméretű tornatermén. Átadására még e hónapban sor kerül.

— **Új művelődési ház** épül Kishajmáson, ez év januárjától több mint egymillió forint értékben a Felsőmindszenti Közös Községi Tanács anyagi támogatásával. A helybéli lakók 150 ezer forint értékű társadalmi munkát vállaltak. A tervek szerint a közművelődési intézmény boltegységgel egészül ki.

— **Újabb** 12 kilométerrel és hét földalatti állomással bővül 1975-ben a moszkvai metro, amelynek hálózata jelenleg összesen 160 kilométer hosszú.

◆

Kórházi felvételes ügyeletek

Gyermekgyógyászat: mindennapos felvételi ügyeletek gyermekbelbetegek részére: Pécs város: POTE Gyermekklinika. Szigetvár város és járás, a pécsi és a volt sellyei járás: Megyei Gyermekkórház. Gyermeksebészeti, gyermekfülészeti betegek részére páratlan napokon POTE Gyermekklinika, páros napokon Megyei Gyermekkórház Pécs és a megye egész területéről.

Belgyógyászat, sebészet, traumatológia: I. sz. Klinika. Égési sérülések: Honvéd Kórház, gyermekek esetében: Gyermekklinika. Koponya- és agysérülések: Idegsebészet.

SOS-ÉLET telefonszolgálat hívószáma: 12-390, este 7-től reggel 7 óráig.

Georges Marchais kórházban

Georges Marchais-t, a Francia Kommunista Párt főtitkárát kedden szívbántalmakkal kórházba szállították — közölték szerdán a FKP Központi Bizottságának titkárságán.

04—05—07

Elütötte Lehőcz Attila, 27 éves komlói lakos tegnap, a kora délutáni órákban Puhert Henrikné, 68 éves komlói lakos gyalogost, az általa vezetett autóbusszal, Komló belterületén, a mecsekjánosi úton, az autósvölgyi kereszteződésnél lévő autóbuszmegállóban. Puhert Henrikné a baleset következtében nyolc napon túl gyógyuló, súlyos sérüléseket szenvedett. Az ügyben kivizsgálás indult.

*

Pest megyében Kocsér belterületén Vigh László 19 éves főiskolai hallgató, jászkarajenői lakos személygépkocsijával gyorshajtás közben egy útkanyarban megcsúszott és egy fának ütközött. A személygépkocsi utasa, Varga Györgyné 40 éves pénztáros, jászkarajenői lakos olyan súlyosan megsérült, hogy a helyszínen meghalt. Az eljárás folyamatban van.

*

Pest megyében Albertirsa határában Terhes István 31 éves gépkocsivezető, budapesti lakos kis tehergépkocsival szabálytalanul előzött és összeütközött a vele szemben szabályosan közlekedő pótkocsis tehergépkocsival. A baleset következtében Terhes István és utasa, Berecz Sándor 26 éves rakodó, budapesti lakos a helyszínen meghalt.

*

Veszprém megyében a felsőpáhoki szőlőhegyen eszméletlen állapotban találták id. Takács János 65 éves sertésgondozót, ifj. Takács János 25 éves ács és Szilágyi József 23 éves szobafestő, hévízi lakosokat. A vizsgálat megállapította, hogy propánbután gázzal tiltott pálinkafőzőt üzemeltettek és a kiáramló gáztól mérgezést szenvedtek. Id. Takács János és ifj. Takács János orvoshoz szállítás közben meghalt, Szilágyi Józsefet életveszélyes állapotban szállították a keszthelyi kórházba, a vizsgálat folyamatban van.

tegnap történt

Halász József, a Magyar Népköztársaság Jugoszláviába akkreditált rendkívüli és meghatalmazott nagykövete szerdán Belgrádban átnyújtotta megbízólevelét Petar Sztambolicsnak, a Jugoszláv Szocialista Szövetségi Köztársaság elnöksége alelnökének. Ebből az alkalomból Petar Sztambolics és Halász József beszédet mondott, amelyben méltatták a két szomszédos, szocialista ország baráti kapcsolatainak fejlődését. A megbízólevél ünnepélyes átadása után Petar Sztambolics baráti beszélgetésen látta vendégül az új magyar nagykövetet.

*

Találkozót tartottak a Szovjet Tudomány és Kultúra Házában tegnap, szerdán azok a kohászat területén dolgozó szakemberek, akik a Szovjetunió egyetemein és főiskoláin szerezték diplomájukat. A találkozó résztvevőit dr. Kocsis József, a Kohó- és Gépipari Minisztérium miniszterhelyettese köszöntötte és tájékoztatta őket az ez évi feladatokról.

*

A MUOSZ vendégeként hazánkban tartózkodó portugál újságíróküldöttség látogatást tett tegnap a Hazafias Népfront Országos Tanácsa Belgrádrakparti székházában.

*

Szerdán a Budapesti Lengyel Kultúrában varsói plakátkiállítás nyílt a lengyel főváros felszabadulásának 30. évfordulója alkalmából.

Lapzárta

Veress Péter, hazánk új rendkívüli és meghatalmazott párizsi nagykövete szerda délután az Elysée-palotában átadta megbízó levelét Valéry Giscard d'Estaing francia köztársasági elnöknek.

*

Havannában szerdán folytatódtak a kubai—lengyel magasszintű pártközi tárgyalások. A lengyel delegációt Edward Gierek, a Lengyel Egyesült Munkáspárt első titkára —, aki hivatalos baráti látogatáson péntek óta tartózkodik a szigetországban —, a vendéglátók küldöttségét Fidel Castro vezeti.

*

Rasid Szolh libanoni miniszterelnök szerdán egy órát tárgyalt Jasszer Arafattal, a Palesztin Felszabadítási Szervezet végrehajtó bizottságának elnökével a Libanon déli határkörzetében kialakult helyzetről.

*

Az ausztriai Schrunsban a nők lesikló számával folytatódtak az idei alpesi sí világ-kupa küzdelmei. A 2170 m hosszú, 530 m szintkülönbségű, 22 kapuval nehezített pályán meglepő eredmény született: a 18 esztendős svájci Bernadette Zurbriggen nála esélyesebbeket legyőzve megszerezte hazája számára az első idei futamelsőséget.

*

A jugoszláviai Pristinában befejeződött egy albán nemzetiségű csoport pere. A csoport tagjait a nép és az állam ellen elkövetett bűncselekménnyel vádolták.

*

Berlinben szerdán délután megalakult a nők nemzetközi évének NDK-beli bizottsága. Ennek elnöke: Ilse Thiele, a Német Demokratikus Nőszövetség (DFD) elnöke, tagja pedig 30 közéleti személyiség, a társadalom minden rétegéből.

RÁDIÓ MŰSOR TELEVÍZIÓ

RÁDIÓ

KOSSUTH RÁDIÓ

4.25—7.59: Jó reggelt. A Kossuth rádió reggeli műsora. Közben: 7.35: Filmszemle. 7.45: Orvosi tanácsok. 8.00: Hírek. Időjárás. 8.05: Műsorismertetés. 8.15: Budapest és a vidék kulturális programjából. 8.22: Cigánydalok, csárdások. 8.49: Csillagnézők a „fejnélküli dobos kastélyban". 9.14: Slágermúzeum. 10.00: Hírek. Időjárás. 10.05: Iskolarádió. 10.30: Két szimfónia. 11.29: Mindenki könyvtára. Mihail Solohov: Emberi sors. 12.00: Déli Krónika. 12.20: Ki nyer ma? Játék és muzsika tíz percben. 12.30: Reklám. 13.40: Lehet-e néhány kilóval kevesebb? 13.50: Mendelssohn-zongoraművek. 14.22: Életutam. Lendvai Sándor csepeli munkással beszélget Fekete Gyula (ism.) 15.00: Hírek. Időjárás. 15.10: A Magyar Néphadsereg Művészegyüttesének énekkara énekel. 15.19: Philipp Emanuel Bach: B-dur gordonkaverseny. 15.45: Tréfás népdalok. 15.59: Hallgatóink figyelmébe. 16.00: A világgazdaság hírei. 16.05: Részletek Fényes Szabolcs operettjeiből. 16.50: Verseit elmondja Illyés Gyula. 17.00: Hírek. Időjárás. 17.05: Népdalok. 17.37: Lillana Molnár—Ialajic Verdi- és Puccini-áriákat énekel. 18.10: Körmikrofon. 18.35: de Falla: A háromszögletű kalap — balettszvit. 18.58: Hallgatóink figyelmébe. 19.00: Esti Krónika. 19.25: Kritikusok fóruma. 19.35: Népzenei magazin. 20.15: Örökkék ég a felhők mögött. Kállai Ferenc műsora. 21.15: Hírek. 21.18: Johann Strauss: Császárkeringő. 21.30: Jasha Heifetz hegedül. 22.00: Hírek. Időjárás. Kb. 22.15: Sporthírek. 22.20: Tíz perc külpolitika. 22.30: Féléra sanzon. 23.00: Bendzsós Mal. Elbeszélés. 23.12: Operarészletek. 24.00: Hírek. Időjárás. 0.10—0.25: Filmzene.

PETŐFI RÁDIÓ

4.25—7.59: A Petőfi rádió reggeli zenés műsora. 8.00: Hírek. Időjárás. 8.05: Történelmi operákból. 9.00: Hírek. 9.03: Schubert: IV. szimfónia. 9.30: A 04, 05, 07 jelenti . . . 10.00: A zene hullámhosszán. Közben: kb. 10.30—10.35: Néhány szó zene közben. 11.00—11.05: Hírek. Időjárás. 11.50: Szemforgatás nélkül. Jegyzet. 12.00: Az élő népdal. 12.10: Barokk kamarazene. 12.55: Vasárnapi vigasztaló. Rab Zsuzsa versei. 13.00: Hírek. Időjárás. 13.03: Szolnoki stúdiónk jelentkezik. 13.20: Az MRT énekkara énekel. 13.45: Időjárás- és vízállásjelentés. 14.00: Rádiónapló — kettőtől hatig... Közben: 14.30, 15.30, 16.30, 17.30: Hírek. 18.00: Hírek. Időjárás. 18.10: Csak fiataloknak! Komjáthy György tánczenei műsora. 19.10: Reklám. 19.13: Emmy Loose és Murray Dickle operettfelvételeiből. 19.32: Új könyvek. 19.35: Jó estét, gyerekek. 19.40: Kapcsoljuk a Magyar Tudományos Akadémia kongresszusi termét. A dalirodalom remekei — I. rész. Közben: kb. 20.25—20.45: Esti Krónika II. Kb. 21.30: Az éghajlat és a föld vízháztartása. Kb. 21.40: Verbunkos muzsika. 22.10: A hanglemezbolt könnyűzenei újdonságai. 22.30: Rádióhangversenyekről. 23.00: Hírek. Időjárás. 23.15: Könnyűzenei stúdiónk felvételeiből. 24.00—0.10: Hírek. Időjárás.

3. MŰSOR

18.00: Hírek. Időjárás. 18.10: Iskolarádió. 18.25: Új magyar zene a rádióban — a közönség és a kritikusok 1974. évi díjáért — VII. rész. 19.23: Csajkovszkij Anyegin — Tatjána levélíriája. 19.35: Kapcsoljuk a Zeneakadémia nagytermét. A Magyar Állami Hangversenyzenekar Haydn-hangversenye. Közben: kb. 20.30—20.51: Kísértetjárás Magyarországon. Kb. 21.20: Hírek. 22.00: A lemezlovas. Rádiójáték. 23.00—23.15: Hírek. Időjárás.

PÉCSI RÁDIÓ

17.30: Műsorismertetés, hírek. 17.35: Beat-kívánságok. Dám László műsora. 18.05: Helyesen, magyarul . . . Dr. Rónai Béla írása. 18.10: Gyurkovics Mária énekel. 18.20: Fogyasztók ötperce. Hidvégi József riportja. 18.25: A Fonográf együttes felvételeiből. 18.30: Dél-dunántúli híradó. 18.45: Részletek Victor—Huszár: Holnaptól nem szeretlek c. musical-jából. 19.00: Szerb-horvát nyelvű műsor. Szajcsán József zenekara játszik. — Hírek. — Lapszemle. — A XI. pártkongresszus tiszteletére. — Ütközben. — Kultúrcsoportok műsoráról. 19.30: Német nyelvű műsor. Hírek. — Mikrofonnal ütközben. — Ünök kérték. Zenés műsor. 20.00: Műsorzárás.

MAGYAR TV

11.05—11.35: Kémia (ált. isk. 8. oszt.) 16.25—16.55: Kémia (ism.) 17.05: Hírek. 17.10: Rézkohászat (színes). Lengyel ismeretterjesztő kisfilm. 17.20: Falu — 75. Magánélet, közélet Nagyrédén. 17.50: Emlékhangverseny Vándor Sándor halálának 30. évfordulója alkalmából. 18.05: Dal-csere. 18.30: Hol vagytok ti régi játszótársak? Dokumentumfilmsorozat. II. Dezső Amerikából . . . 19.00: Reklámműsor. 19.10: Esti mese. 19.30: Tv-Híradó. 20.00: Egy óra múlva itt vagyok. Tévéfilmsorozat. X. Megfordult a szél. 21.00: Családi kör. Szülők, nevelők magazinja. 21.50: BSE—Sesto San Giovanni. Női kosárlabda BEK mérkőzés. Közvetítés a budapesti Sportcsarnokból, felvételről. Közben: Tv-Híradó 3.

2. MŰSOR

20.00: Műsorismertetés. 20.01: Városok — művek. NSZK filmsorozat. II. rész. Vicenzától Velencéig. 20.30: Nana Mouskouri énekel. 21.00: Tv-Híradó 2. 21.20: MOKÉP-reklám. 21.25—22.15: Zenei figyelő. A tv zenei újsága.

JUGOSZLÁV TV

16.35: Magyar nyelvű tv-napló. 17.30: Mérleg pontos méréshez — gyermekeknek. 18.15: Szórakoztató zene. 18.35: Betűre betű — gyermekadás. 20.00: Farkas a farkasok között — drámasorozat. 21.00: Jelzések. 22.05: Jugoszláv dokumentumfilm. 22.20: Táncok dzsessz-szel.

MÁSODIK MŰSOR

16.20: Schruns: Síversenyek, műlesiklás. 20.00: Kör — tájékoztató adás. 20.45: Zöld jelzés. 20.55: Huszonnégy óra. 21.10: Olivera Katarina-show.

24 ÓRA A NAGYVILÁGBAN

Budapestre érkezett Josef Kempny

A Magyar Szocialista Munkáspárt Központi Bizottságának meghívására kedden Budapestre érkezett Josef Kempny, Csehszlovákia Kommunista Pártja Központi Bizottsága Elnökségének tagja, a Központi Bizottság titkára. Kíséretében van Vladimir Micka, a Központi Bizottság osztályvezetője és Rudolf Netik, a CSKP kelet-szlovákiai kerületi bizottságának titkára.

Josef Kempnyt és kíséretét Budapestre érkezésekor Németh Károly, az MSZMP Politikai Bizottságának tagja, a KB titkára, Párdi Imre, a KB osztályvezetője, Káplár József és Szűrös Mátyás, a KB osztályvezető-helyettesei fogadták. Jelen volt dr. Václav Moravec, a Csehszlovák Szocialista Köztársaság budapesti nagykövete.



Az alvori konferenciáról származó hírek szerint a lisszaboni kormány, valamint a három angolai felszabadítási szervezet, az MPLA, az FNLA és az UNITA képviselői megállapodtak Angola politikai jövőjéről. Képünkön: a tárgyalás portugál és angolai résztvevői.

★

✦ DAMASZKUSZ: Damaszkuszban megkezdődtek Asszad szíriai elnök és Fejszál szaudarábiai király tárgyalásai. Fejszál király kedden kezdte meg négynapos hivatalos szíriai látogatását.

◆



A nyugatnémet Flick-csoport és a Deutsche Bank AG közös közleményben bejelentette: az utóbbi átveszi a Flick-csoporttól a Daimler-Benz részvényeinek újabb 29 százalékát. A bank ezzel 54 százalékos abszolut részvénytöbbséghez jutott a Daimler-Benz-nél. A Deutsche Bank ezt a lépését a bonni kormány jóváhagyásával tette meg abból a célból, hogy megakadályozzák a külföldi érdekeltségek túl nagy részesedését az NSZK második legnagyobb autógyárában. Képünkön: Friedrich Karl Flick, a Flick-csoport elnöke bejelenti a tranzakciót.

◆

✦ *ATHÉN: A görög parlament szerdán a kora reggeli órákban egyhangúlag törvényerőre emelte a kormány hétfőn előterjesztett javaslatát. Ennek értelmében az 1967-es katonai hatalomátvétel puccs volt, és nem forradalom, mint azt a korábbi junta tagjai állították.*

✦ NICOSIA: Makariosz, ciprusi köztársasági elnök kedden átalakította kormányát. A kilenctagú kabinetben 4 poszton történt változás. Bel- és hadügyminiszterré nevezték ki Hrisztodulosz Veniamint, a külügyminisztérium egykori vezérigazgatóját. Az új gazdaságügyminiszter Georghiosz Joannidesz, aki a bel- és hadügyminiszteri tisztséget töltötte be az 1974 júliusi puccsig.

✦ ANKARA: Törökország új csapatokkal váltja fel Ciprus on állomásozó haderői egy részét – jelentette be szerdán a hadsereg vezérkari főnöksége.

✦ *LONDON: Angol és török kormánykörökből származó, mindeddig meg nem erősített hírek szerint James Callaghan angol külügyminiszter kedden este üzenetet küldött török kollégájának, Melih Esenbelnek. Ebben állítólag felajánlotta, hogy Nagy-Britannia engedélyezi a ciprusi brit támaszpontokra menekült nyolcezer török lakos szabad eltávozását a török hadsereg ellenőrzése alatt álló területre.*

Különös megtiszteltetés

Csjung-Jil Hjung, a délkoreai ellenzéki új demokratikus párt vezető politikusa, parlamenti képviselő egy idő óta különös „megtiszteltetésben" részesül a hírhedt KCIA, Pak Csong Hi elnök központi hírszerző ügynöksége részéről. Kivétel nélkül minden éjjel felhívják telefonon és közlik vele, hogy napjai megszámláltattak. „Meg fogunk ölni" – mondja az ismeretlen hang, s időnként azt is közli, hogy kézigránátot fognak dobni a hetvenegy éves politikus házába.

Az idős politikus tisztában van az éjjeli fenyegetések komolyságával és rendőri védelmet kért. Egy idő óta tíz rendőr őrködik lakásánál. Azzal is tisztában van azonban, hogy a rendőri védelem semmiféle biztosítékot nem jelent a titkosrendőrség, a KCIA ellen – mutatnak rá politikai megfigyelők.

✦ *BUKAREST: Romániában új törvényerejű rendelet szabályozza az országban ideiglenesen tartózkodó külföldiek elszállásolásának körülményeit. Ennek értelmében magánszemélyek csak abban az esetben szállásolhatnak el külföldieket, ha azokhoz szoros rokoni kötelék fűzi: szülőt, gyermeket, testvért, ezek házastársát és gyermekeit. Más esetben magánszemélyek otthonukban külföldieket nem szállásolhatnak el, sem ellenszolgáltatás fejében, sem anélkül. Tilos a külföldiek részére területet biztosítani a kempingezés céljaira is.*

★



Szakszervezeti tüntetésre került sor az angol fővárosban. Képünkön: a Tower Hill-nél összegyűlt tüntetők, akik bebörtönzött munkástársaik szabadon bocsátását követelik, farkasszemet néznek a kivezényelt rendőrökkel.

Ford kongresszusi üzenete

„Kereken meg kell mondanom önöknek: az unió helyzete nem jó" — jelentette ki szerdán az amerikai törvényhozás két házának együttes ülésén Ford elnök „az Unió helyzetéről" szóló első kongresszusi üzenetében, amely tartalmilag nagyjából azonos volt a demokrata párti ellenzék gazdasági szükség-programjának elébe vágni igyekező hétfő esti tv-beszédével.

„Cselekednünk kell: elérkezett az idő, hogy új irányban haladjunk" — mondotta Ford, majd azt a meggyőződését fejezte ki, hogy az amerikai nemzet képes lesz megbirkózni a súlyos problémákkal.

◆

✦ *BRÜSSZEL: A Demokratikus Jogászok Nemzetközi Szövetsége nyilatkozatban jelentette be, hogy a párizsi egyezmény aláírásának második évfordulója előtt, január 18-án és 19-én Párizsban nemzetközi konferenciát rendeznek a vietnami helyzet jogi kérdéseinek kivizsgálására.*

✦ GENF: Az Interparlamentáris Unió keményen elítélte a chilei katonai-fasiszta juntát, amiért az megtiltotta, hogy a szervezet küldöttsége látogatást tegyen az országban. Az Interparlamentáris Unió 61. konferenciájának döntése értelmében a szervezet küldöttsége január 15-vel kezdődően utazást tett volna Chilében, hogy megismerkedjen a parlament letartóztatott tagjainak helyzetével. Tervükben szerepelt, hogy meglátogatják Luis Corvalant, Laura Allendét és Anselmo Sulet, valamint az Interparlamentáris Unió más ugyancsak börtönben lévő chilei képviselőit.

✦ LISSZABON: Vörös zászlókkal és transzparensekkel több mint százezer portugál dolgozó vonult fel kedden Lisszabonban, hogy az Intersindical Független Szakszervezeti Szövetség felhívásának eleget téve, támogatását fejezze ki a szakszervezeti egység gondolata iránt. Nyugati hírügynökségek szerint ehhez hasonló tömegtüntetés a május 1-i hatalmas felvonulás óta nem volt a portugál fővárosban.

✦ *NYUGAT-BERLIN: Nyugat-Berlinben eredménytelenül megszakadtak a tárgyalások a Vasas Szakszervezet (Ig Metall) és a munkáltatók képviselői között. A szakszervezet küldöttei részletesen megindokolták, hogy a jelenlegi inflációs időkben, amikor munkanélküliség is dúl, miért van szükség 11 százalékos béremelésre, de a munkáltatók ezt a követelést visszautasították. A tárgyalásokat legközelebb január 31-én folytatják.*

Kuvait csökkenti a kőolajkitermelést

Kuvaiti lapjelentés szerint Mahmud Al-Adaszani, a pénzügy- és olajiparügyi minisztérium államtitkár-helyettese közölte, hogy Kuvait elhatározta a kőolajkitermelés napi mennyiségének 2,5 millió barrelről 2 millió barrelre történő csökkentését.

Megfigyelők szerint a kitermelés újabb csökkentése növelni fogja a British Petroleum és a Gulf Oil külföldi olajtársaságnak eladott kuwaiti nyersolaj árát. E két külföldi olajtársaság tulajdonában van a Kuwait Oil Company (KOC) részvényeinek 40 százaléka.

◆

✦ *PEKING: Franz Josef Strausst, a CSU elnökét szerdán Pekingben általános politikai eszmecserére fogadta Teng Hsziao-ping kinai miniszterelnökhelyettes, aki egy ideje ilyen alkalmakkor helyettesíti az immár több mint féléve beteg Csou En-lajt. A megbeszélésen több nyugatnémet és kinai diplomata vett részt.*

✦ NEW YORK: Az Egyesült Államok lakosainak száma 1985-re eléri a 248 milliót, 2000-re pedig a 300 milliót –, jelezték az ENSZ népesedési szakemberei. Számításaikat az Egyesült Államokban jelenleg érvényesülő demográfiai tendenciák elemzésére alapozzák. Az országnak jelenleg több mint 214 millió lakosa van.

Kissinger nyilatkozata

Henry Kissinger, az Egyesült Államok külügyminisztere sajtóértekezleten nyilatkozatot tett azzal kapcsolatban, hogy az Egyesült Államokban nemrégiben fogadták el a kereskedelmi törvényt, amely bizonyos megkülönböztető korlátozásokat tartalmaz a Szovjetunióval szemben.

Az amerikai külügyminiszter kijelentette: az amerikai fél megkeresésére válaszul a szovjet kormány tudtul adta, hogy nem érthet egyet olyan szovjet—amerikai kereskedelmi kapcsolatokkal, amelyek ezen az amerikai kereskedelmi törvényen alapszanak. A szovjet kormány úgy véli, hogy ez a törvény ellentmond az 1972. évi szovjet—amerikai kereskedelmi megállapodásnak, amely előirányozza a megkülönböztető kereskedelmi korlátozások feltétel nélküli megszüntetését, továbbá ellentmond a belügyekbe való be nem avatkozás elvének. A szovjet kormány kijelenti — mondotta Henry Kissinger —, hogy nem szándékozik beleegyezni olyan kereskedelmi státuszba, amely diszkriminációt alkalmaz, és politikai feltételekhez van kötve, s ezért nem tartja lehetségesnek az 1972. évi kereskedelmi megállapodás érvénybe léptetését.

Ezzel kapcsolatban arra az elhatározásra jutottunk, folytatta az amerikai külügyminiszter, hogy az 1972-es kereskedelmi megállapodás jelenleg nem léphet érvénybe, és így Ford elnök nem teszi meg az ehhez a kereskedelmi törvény által kívánt lépéseket. Ugyanakkor Kissinger közölte, hogy az amerikai elnöknek jelenleg nincs szándékában vétójogával élni a kongresszus által eszközölt megkülönböztető módosítások vonatkozásában.

Az Egyesült Államok külügyminisztere hangoztatta, hogy az amerikai kormány a Szovjetunióval való rendezett és kölcsönösen előnyös kereskedelmi kapcsolatokat továbbra is fontos elemnek tekinti a kapcsolatok általános javításában. Az amerikai kormány — mondotta — feltétlenül felhasznál minden rendelkezésére álló eszközt az ilyen irányú javulás érdekében, s törekedni fog a többi között olyan törvény elfogadtatására, amely lehetővé tenné a normális kereskedelmi kapcsolatok megteremtését.

Újabb izraeli támadás Dél-Libanonban

Beirut

Szerdán hajnalban újabb izraeli támadás érte a határtól 1,6 kilométernyire északnyugatra lévő Kfar Chouba déllibanoni falut. Mint a Wafa palesztin hírügynökség közölte, egy izraeli rohamcsapat behatolt libanoni területre, megkísérelte elvágni a településhez vezető utakat, és tüzet nyitott a falura. A palesztinai gerillák azonban felvették a harcot és súlyos veszteségeket okozva az ellenségnek, visszavonulásra kényszerítették az izraelieket. Múlt szombat óta a falut már negyedszer érte izraeli fegyveres támadás.

Befejeződtek a szovjet—ausztrál tárgyalások

Moszkva

Szerdán befejeződtek a tárgyalások Alekszej Koszigin, a Szovjetunió Minisztertanácsának elnöke és Gough Whitlam, Ausztrália miniszterelnöke között.

A tárgyalások során a felek konstruktív tapasztalatcserét folytattak a szovjet—ausztráliai kapcsolatok sokoldalú fejlesztésének kérdéseiről, a békés egymás mellett élés, az egyenlőség és a kölcsönös együttműködés alapján. Nagy jelentőségűnek tartották a két ország államférfiai és politikusai közötti kapcsolatok kiszélesítését.

A tárgyalások baráti légkörben zajlottak le és számos kérdésben a két ország közötti kölcsönös megértésről tanúskodtak.

A tárgyalásokról közleményt adnak ki.

Kommentár

Angola független lesz

Alvorban, Portugália egyik legszebb fürdőhelyén sikerrel zárultak a portugál—angolai tárgyalások. A három felszabadítási szervezet: az MPLA, az FNLA és az Unita, valamint a portugál kormány nevében tárgyaló küldöttség között létrejött a megállapodás. Ennek érelmében Portugália legnagyobb és leggazdagabb gyarmata november 11-én elnyeri függetlenségét.

A szerda este aláírt okmány valamennyi fontos kérdésben mindkét fél számára megnyugtató módon rendezi Angola jövőjét. Afrika új államának megalakulásáig a gyarmat élén elnöki tanács áll majd, amelyben mindhárom felszabadítási szervezet képviselteti magát. Az ideiglenes kormány miniszterelnöki tisztégét nem töltik be, hanem ezt a funkciót az elnöki tanácsra bízzák. Felállítják majd a nemzeti hadsereget is, s ez magában foglalja a három felszabadítási mozgalom fegyveres erőit. Addig a három szervezet fegyveresei azon a területen maradnak, amelyet jelenleg ellenőrzésük alatt tartanak, miután a központi hadsereg felállítása fokozatosan valósul meg. Mind a hadsereget irányító vezérkari főnökök tanácsában, mind az ideiglenes kormányban helyet kap Portugália angolai főbiztosa is.

Az alvori megállapodás kétségkívül történelmi fontosságú: a gyarmati rendszer széthullásának egyik utolsó fejezetét jelzi. A múlt év április 25-én megdöntött lisszaboni fasiszta diktatúra körömszakadtáig ragaszkodott úgynevezett tengerentúli tartományaihoz, magyarul: gyarmataihoz. Közülük is a legkedvesebb — mert a leggazdagabb, a legnagyobb bevételt hozó — Angola volt.

Szó se róla, az utóbbi évtizedben a fasiszta Portugália gondjai alaposan megtetéződtek gyarmatai miatt. Már a hatvanas évek elején fegyveres harc bontakozott ki Angolában, ahol a zöldruhás ejtőernyősök és a fasiszta hatalom különleges osztagai másfél év leforgása alatt mintegy 50 ezer embert mészároltak le, s 100 ezren idegenbe menekültek előlük. Nem kisebb tekintélyű fórum, mint az ENSZ Nemzetközi Munkaügyi Szervezetének Bizottsága — helyszíni ténymegállapító körútja végeztével — állapította meg a 60-as években: az angolai gyémántmezőkön, a vasutak és a kikötők alkalmazásában dolgozó afrikaiak a szó legszomorúbb, drámai értelmében rabszolgasorban élnek.

A csaknem teljes egészében bantu négerekből álló lakosság — a fehér telepesek még a többi afrikai gyarmathoz képest is jóval nagyobb kiváltságokat és előjogokat élveztek — 99 százaléka nem tud írni-olvasni. Az iskolaköteles gyermekek alig öt százaléka látogatta a főleg misszionáriusok által létesített iskolákat. A 18 évnél idősebb színesbőrűeket az egykori lisszaboni törvények alapján évente hat hónapig úgynevezett közmunkára, magyarán szólva kényszermunkára fogták. A gyerekek 60 százaléka ötéves kora előtt meghalt.

Az enyhén szólva középkori állapotok végére tett pontot a szerda este aláírt megállapodás. Dél-Afrika nyugati felében november 11-től független országának sorát intézheti az 1 millió 246 ezer 700 négyzetkilométeren élő több mint ötmillió angolai.



Gyerekek a Mandulásban.



Szokolai felvételei.





Ön mit tenne...?

Beszélgetésünk úgy alakult, hogy abban nem volt semmi különös. Én kérdeztem, ő nevetett, aztán csönd volt, majd ő kérdezett, én nevettem és újra csönd lett. Ezután egyszerre kezdtünk beszélni, azzal a különbséggel, hogy előbb ő rohangált a székek és rajzasztalok között, én ültem, később én rohangáltam és ő ült. Diskurzusunkat érzelmi jelenségek is kísérték. Kilenc órától negyed tizenegyig ő volt szomorú, attól kezdve — egészen mostanig — én.

Szóval beszélgettünk.

Az iroda parányi ablakából észak felé látni. Bálics, Bárány-tető tűnik a szemem elé, s a Mecsek. Magammal vagyok elfoglalva. Önkritikát kellett gyakorolnom. Év elején felkerestem a művészeti szövetségek titkárait, de az építőművészek szövetségét kifelejtettem valahogy. Először ezért jelent meg a szomorúság Erdélyi Zoltán építészmérnök arcán.

— A köztudatban is műszaki emberekként vagyunk nyilvántartva, pedig tevékenységünk nem szorítkozik kizárólagosan műszaki feladatok megoldására. Annál többet teszünk. Vagy tennénk...

●

Mit tenne Ön ezért a városért? Ez a gondolat foglalkoztatott, amikor elsőnek őt kerestem fel. Az építészt, aki várost tervez és épít, aki meghatározza, milyen környezetben töltjük el életünk nagy részét.

Reggelenként végigautózik a városon. No, nem passzióból: az óvoda a város másik végén van.

— Ezek a reggeli utazások a megszokásba fulladnak, vagy hoznak valami újat is?

— Mindkettőben van valami. Hiszen az utat minden nap meg kell tennem, tehát már megszoktam. De egy város képe, ha részleteiben, apróságaiban is, minden nap változik. Ezeket a változásokat, amik újat jelentenek, azonnal észlelem. Aztán, innen az ablakból rálátok a város egy részére..

— Mit tenne Pécsért?

— Ó, egy építész sokat tehet egy városért. Persze, ez nemcsak az építészen múlik. Ott van például Nagykanizsa. Én terveztem a sörgyárat, a várossal való kapcsolatom ezzel kezdődött. És megépült már a kollégium és a városi tanács háza is, épül a művelődési központ, most tervezek egy korszerű bevásárlási központot, elkészítettem Nagykanizsa főterének rendezési tervét, várhatóan oda is új épületek kerülnek... Nézze, azt mondtam az elején, hogy ez nemcsak az építészen múlik. Igaz. Én tudom, azt is, hogy Nagykanizsán öt év múlva mi történik. Ha ott járok, a tanácselnök behív magához, beszélget velem gondjaikról, vágyaikról, kikéri a véleményemet a várost érintő kérdésekben. Partnerként, sőt, jól hasznosítható partnerként kezel, gondolom, úgy érzi, hogy nem engedheti meg magának azt a luxust, hogy ne éljen ezzel a lehetőséggel.

— És Pécsért... Mit tenne legszívesebben?

— Nézzen ki az ablakon. Minden áldott nap látnom kell legalább harminc olyan épületet, amit a legszívesebben lebontatnék. Ne értsen félre, ez most csak az indulat... De az biztos, hogy a jövőben a magánépítkezéseket szigorúbb kézbe fognám.

— Ezt hogyan értsem? Milyen szempontból?

— Az elmúlt években az emberi környezet formálása és védelmének igénye a közgondolkodás központjába került. Az ember fizikai létét fenyegető veszélyek, a levegő és vizek szennyeződése mellett létezik azonban a környezetet, tájharmóniát szétdúló, esztétikai szennyezettség veszélye is. Ennek felismerése, megakadályozása és elhárítása az elkövetkező évek nagy feladata. Az ember környezete, így egy város is, csak úgy fejlődhet harmonikusan, ha felismerjük és tiszteletben tartjuk a természet és az épített, alkotott környezet összefüggő egységét, és benne az embert. Az embert, a maga sokoldalú, nem pusztán biológiai és gazdasági, hanem szellemi, társadalmi, kulturális és érzelmi életével és igényeivel együtt.

●

Ha meggondoljuk, hogy a lakásépítés nagyobb hányada van magánkézben, az ötlet megszívlelendő. És az utolsó gondolatok is számos, tisztázásra és megoldásra váró feladatot adhatnak. Hogy csak egyet említsek: az érzelmi életet és igényeket... Hogyan szolgáljuk az embernek ezt a nagyon is fontos alkotó elemét, közegét? Uniformizálással? Sivár, fák nélküli, kirakattalan, monoton „alvó" telepek kialakításával? Folytonos rohanással, a gyerekek ide-oda rángatásával?

Szerteágazó és sokfelé gyökerező, fájdalmas probléma ez. Egy pillanatra állunk csak meg néha, amíg ábrándosan elmondjuk: mit tennénk?

Aztán tesszük, amit minden nap. Reggel bemegyünk, elvégezzük, délután pedig hazamegyünk...

Kampis Péter



Építkezés a Mecsek-oldalban. Jobban kézben kellene tartani a magánépítkezéseket.

Pályázati felhívás

a Magyar Néphadsereg tiszthelyettes iskoláira

Jelentkezésre hívom fel mindazokat az ifjakat, akiket vonz a katonai pálya, akik népünk fegyveres szolgálatát önként vállalják és a Magyar Néphadsereg hivatásos tiszthelyettesei kívánnak lenni.

❶ A jelentkezés feltételei: büntetlen és feddhetetlen előélet, erkölcsi-politikai megbízhatóság, magyar állampolgárság, hivatásos szolgálatra való egészségi és fizikai alkalmasság, általános iskolai végzettség, nőtlen családi állapot, a betöltött 17., de 23. évnél nem magasabb életkor.

❷ A tiszthelyettes iskolára pályázók (a hivatásos tiszthelyettesi pályával kapcsolatos felvilágosítást) jelentkezési lapot Budapesten a fővárosi kiegészítő parancsnokságtól, vidéken a megyei hadkiegészítési és területvédelmi parancsnokságtól, a szakmunkástanulók az iskola igazgatójától, a sorkatonák alakulatuk személyügyi szervétől kapnak.

A jelentkezési laphoz mellékelni kell: saját kezűleg írt, részletes önéletrajzot, erkölcsi bizonyítványt, legmagasabb iskolai végzettségről szóló bizonyítványt (szakmunkás-bizonyítványt).

Az erkölcsi bizonyítványhoz szükséges nyomtatvánnyal Budapesten a fővárosi kiegészítő parancsnokság, vidéken a megyei hadkiegészítési és területvédelmi parancsnokság látja el a pályázókat.

A jelentkezési lapot és a mellékleteket Budapesten a fővárosi kiegészítő parancsnokságnak, vidéken a megyei hadkiegészítési és területvédelmi parancsnokságnak, a szakmunkástanulók az iskola igazgatójának, a sorkatonai szolgálatot teljesítők parancsnokuknak adják át.

❸ A jelentkezők pályázhatnak:

Parancsnoki szakon: gépesített lövész, harckocsizó, felderítő, rádiófelderítő, tábori tüzér, légvédelmi tüzér, légvédelmi rakéta tüzér, híradó, vegyvédelmi, műszaki, hadtáp (élelmezési, ruházati, szállító, elhelyezési, üzemanyagos, egészségügyi);

Technikusi szakon: harckocsi technikus, gépjármű technikus, lokátor technikus, fegyverzeti technikus, repülő műszaki technikus, vegyvédelmi technikus, műszaki technikus.

Az egyes szakok sajátosságait és arra jelentkezettekkel szembeni általános követelményeket, az előnyös szakmai előképzettséget, a „TÁJÉKOZTATÓ A MAGYAR NÉPHADSEREG TISZTHELYETTESI ISKOLÁIRÓL" című kiadvány részletesen tartalmazza.

Abban, hogy a jelentkező mely szakra nyer felvételt, a felvételi vizsgán a pályázó elért eredményének, a tanult szakmájának, valamint kérelmének figyelembevételével történik döntés.

❹ A pályázók 1975. májusban felvételi eljáráson vesznek részt, melynek helyéről és időpontjáról értesítést kapnak.

A felvételi eljárás egészségi alkalmassági és képességvizsgálatból áll, amely a 8 általános iskola matematika-fizika és általános műveltségi, valamint a fontosabb napi politikai ismeretanyagot, továbbá a műszeres képességvizsgálatokat foglalja magába.

Azok a pályázók, akiknek szülei a Szocialista Hazáért Érdemrend, a Szabadság Érdemrend, a Munkás-Paraszt Hatalomért Emlékérem kitüntetéssel rendelkeznek vagy a Magyar Partizán Szövetség tagjai, illetve, akik a munkásmozgalom mártírjainak, a fegyveres erők és a fegyveres testületek hősi halottainak gyermekei vagy nemzeti gondozottak, az erről szóló igazolást a felvételi bizottságnak mutassák be.

A felvételi eljáráson részt vett pályázókat a tiszthelyettes iskolák parancsnokai döntésükről 1975. június 30-ig írásban értesítik. A felvételt nem nyertek az értesítéstől számított 15 napon belül az MN Személyügyi Főcsoportfőnökségre fellebbezhetnek. A tanulmányi és egészségügyi okok miatt elutasítottak nem fellebbezhetnek.

A tiszthelyettesi iskolák 1. évfolyamán a tanulmányi év kezdete 1975. szeptember 1—5.

❺ A tiszthelyettes iskolák hallgatói teljes ellátásban, havonta illetményben, a második évfolyamtól kezdődően — elért tanulmányi eredményeiktől függően — tanulmányi pótlékban részesülnek. A tanulmányokhoz szükséges tanszereket, könyveket, segédeszközöket az iskola parancsnoksága térítésmentesen biztosítja és gondoskodik a hallgatók kulturális és sportigényeinek kielégítéséről.

A tanulmányi évet eredményesen befejezett hallgatók részére 24 nap szabadság jár.

❻ A tiszthelyettes iskolák tanulmányi ideje kettő év. Az iskolát sikeresen elvégzett és felavatott hallgatók a Magyar Néphadsereg hivatásos tiszthelyettesei lesznek.

❼ A tiszthelyettesi iskolák, a tanulmányaikat eredményesen befejező hallgatóknak — a munkaügyi miniszter és a honvédelmi miniszter 20/1974. számú együttes rendelkezésében meghatározott szakokon — a katonai szakképzettség mellett polgári szakmunkás-képesítést, vagy szakmai gyakorlatot biztosítanak.

❽ A pályázati határidő: 1975. március 31.

Kálazi József vezérőrnagy s.k.,
személyügyi főcsoportfőnök,
miniszterhelyettes

KENDE SÁNDOR

Furcsa lány

60.

Pedig egyes területeken — szelíden szólva — igen furcsán álltunk egymásnak ezzel a jólismerésével. Például éppen az irodalomban. A magyar könyv már meg-megjelent angol területen, és franciául, németül, sőt az északiak nyelvén is — de olaszul jóformán semmi. A régebbieknek legföljebb egy-egy Körmendi Ferenc vagy Földes Anna jutott, és fitymálva gúnyolódtak, hogy ez hát az a bizonyos híres irodalom, ugyan kérem, ne vicceljenek! És amikor itthon az olasz filmek a legkedveltebbek, ott magyar filmet vagy színdarabot még véletlenül se mutattak be, még a franciaországi, sőt, amerikai siker-szériák után se. Róma első egyenes utcájában, a legpompásabb reneszánsz palotában kapott helyet a magyar akadémia intézete, de az emeleteket a kint élő magyar papokkal kellett megosztaniuk évekig és ez a berendezkedés elég sok háborúsággal járt az Örök Városban, és 1956 után is csak látszólag csöndesültek el a harcok házon belül, úgy, hogy a papok a folyó felőli bejáratot zárták le, illetve sajátították ki maguknak, a követségi tisztviselők és a hazai ösztöndíjasok pedig a Via Giulia felől közlekedtek — de a szakosított könyvtár berendezésére (és az olasz értelmiség részére történő megnyitására) és az első filmvetítőgép elhelyezésére is csak mikor került sor?!

Eközben akadt néha ez vagy az, aki a maga jószántából és a maga felelősségére megpróbálkozott valamivel. Odaszakadt hazánkfia, ösztöndíjas idő után kint ragadt költő, régi újságíró, filmes reményeit feladó, szervezőképes, nyugtalan egyéniség, szüleitől könyvkereskedői múltat öröklő, élhetetlen filológus, megzavart kiejtéssel és megható pátosszal gesztikuláló színész, hajdani bonvinán.

És Engel András.

Ő természetesen több volt ezeknél. Nem a régi barátságunk jogán állítom, hiszen „azóta" egyszer se írt nekem, és én se írtam neki, húsz év óta egy levelezőlapot sem! — annyit tudtam csak róla, amennyit kinti működéséről itthon számontartottak, és aminek értelmében az eligazításom során oly nyomatékosan fölhívták a tevékenységére a figyelmem. Versekről, novellákról készített nyersfordításokat, aztán bohémtanyákon, egyetemeken, művészkávéházakban fizetett konyakot a költőknek, tanároknak, énekeseknek, míg kierőszakolta valamelyiküktől a nyersanyag tűrhető átköltését, majd a folyóiratok és a lapszerkesztőségek következtek, vagy szerényebb sokszorosítások, diákszavalatok a kollégiumi estéken, röpcédulák a gyárakban. Később már kézzel lehúzott füzetek is sikerültek, filmismertetések, fölolvasás egy-egy tárlaton, színházi beszámoló azoknak, akik soha nem láttak magyar színházat, majd életrajzok, festők és költők rövid és regényes pályafutásáról.

Természetesen, a maga kritikai megítélése szerint válogatott. Ennek a megítélésnek a helyességéről vagy helytelenségéről éppen eleget vitatkoztunk fiatalon, annak idején, amikor tudatosan még egyikünk se készült erre a pályára. Koncepciója mindenesetre volt. Hite is. Lelkesedés hajtotta, harag is. Nem szervezkedett, nem valami ellen tette, amit próbált, hanem valamiért.

Igen, őt számontartották itthon — számontartottuk, és nekem is számolnom kellett vele, tudtam abban a pillanatban, ahogy a kiküldetésem lehetősége fölmerült.

De hát mégis! Elvégre húsz év a fene egye meg, húsz év!... Engel Bandi túl a negyvenen — mit hogy túl?! — lassan inkább a következő tízes felé halad, hiába szépíteném a dolgot, magamat se szépíteném vele, a keservét ennek a kopott lebujnak, amit úgy hívunk általában, hogy világ!...

*

Hajnali ébresztő, búcsúzások, repülőút, idegen arcok, hercehurca.

(Folytatása következik.)

Halálozás

Mély fájdalommal tudatjuk, hogy szeretett jó édesanyánk, anyósom,

LEGRÁDY DÉNESNÉ

türelemmel viselt hosszú szenvedés után, január 14-én elhunyt. Hamvasztás előtti búcsúztatása január 17-én, (pénteken) 14.30 órakor lesz a központi temető nagy ravatalozójában. A gyászoló Berki és Kerti család.

Értesítjük volt tanítványait, tanártársait, barátait, hogy

VÁRAY ZOLTÁN,

az intézet volt igazgatója, nyugalmazott műhelyfőnök, 1975. január 14-én elhunyt. Emlékét, emberségét megőrizzük. A Pollack Mihály Építőipari Szakközépiskola tanári kara, dolgozói.

Mély fájdalommal tudatjuk, hogy szeretett jó férjem, édesapám, apósom, nagyapánk, testvérünk, sógorunk és kedves rokonunk,

MÓRICZ SÁNDOR

78 éves korában, rövid szenvedés után, hirtelen elhunyt. Temetése január 21-én, (kedden) 3 órakor lesz a központi temetőben. A gyászoló család.

Mély fájdalommal tudatjuk mindazokkal, akik ismerték és szerették, hogy

LOVÁSZ KÁROLY

nyugdíjas, Pécs, Antal utca 14. szám alatti lakos, 74 éves korában, hosszú betegség után elhunyt. Temetése január 21-én, (kedden) 2 órakor lesz a pécsi központi temetőben. A gyászoló család.

Mély fájdalommal tudatjuk, hogy szeretett édesapánk, nagyapánk,

STARCZ LAJOS

nyugdíjas iskolaigazgató, 76 éves korában, január 9-én elhunyt. Temetése január 20-án, (hétfőn) 2 órakor lesz a központi temetőben. A gyászoló család.

Mély fájdalommal tudatjuk, hogy felejthetetlen, drága édesanyám, anyósom, nagymamánk és kedves rokonunk,

ÖZV. RUDOLF JÓZSEFNÉ

volt szágyi lakos, 68 éves korában, váratlanul elhunyt. Temetése január 21-én, (kedden) 1 órakor lesz a központi temető Szent Mihály kápolnájából. A gyászoló család.

Mély fájdalommal tudatom, hogy szeretett feleségem,

TÓTH FERENCNÉ

Otterbein Éva, 81 éves korában, hosszú szenvedés után elhunyt. Temetése január 21-én, (kedden) fél 2 órakor lesz a központi temetőben. Gyászoló férje.

Mély fájdalommal tudatjuk, hogy drága jó édesanyánk,

SÁGHEGYI TIVADARNÉ

türelemmel viselt hosszú szenvedés után, folyó hó 10-én, elhunyt. Temetése január hó 16-án, (csütörtökön) Györszentiványiban 14 órakor lesz. Gyászoló Sághegyi és Takács család.

Fájdalomtól megtört szívvel tudatjuk, hogy drága jó feleségem, testvérünk, sógornőnk, keresztanyánk és kedves rokonunk,

GYURE SÁNDORNÉ

sz. Földesi Gizella, január 10-én, 48 éves korában, türelemmel viselt hosszú betegség után, csendesen elhunyt. Temetése január 20-án, (hétfőn) du. fél 4 órakor lesz a pécsi központi temetőben. A gyászoló férje és a rokonság.

Mély fájdalommal tudatjuk, hogy szeretett nagynénink,

ÖZV. KOLLÁR ZOLTÁNNÉ

Ági Jolán, január 11-én elhunyt. Hamvasztás előtti búcsúztatása január 22-én, (szerdán) 12 órakor lesz. A gyászoló család.

A B. m. Magas- és Mélyépítő Vállalat mély megrendüléssel tudatja, hogy szeretett munkatársunk,

BARICZ DEZSŐ

gépkocsivezető, január 10-én, tragikus hirtelenséggel elhunyt. Temetése Márfán, január 18-án, 13 órakor.

Mély fájdalommal tudatjuk, hogy

KUTNYÁNSZKY GÉZA

ny. iskolaigazgató

szeretett férj, testvér, édesapa és nagyapa, 62 éves korában, türelemmel viselt rövid szenvedés után hirtelen elhunyt. Temetése 1975. január 18-án, (szombaton) 15 órakor lesz Egerágon. A gyászoló család.

Mély fájdalommal tudatjuk, hogy szeretett férj, apa, após, testvér, nagypapa,

DEUTSCH ANTAL

84 éves korában csendesen elhunyt. Temetése január 17-én, pénteken 14 órakor lesz a központi temetőben. A gyászoló család.

Köszönet

Köszönetemet fejezem ki mindazoknak, akik drága édesanyám,

ÖZV. KÁLFICS JÓZSEFNÉ

temetésén megjelentek és részvétet nyilvánítottak. A gyászoló leánya és a rokonság.

Köszönetünket fejezzük ki mindazoknak, kik drága halottunk,

OZORAI LAJOS

Erzsébet telepi lakos temetésén részt vettek és virágokkal, koszorúkkal fájdalmunkat enyhiteni igyekeztek. A gyászoló család.

Hálás szívvel mondunk köszönetet mindazoknak, akik drága halottunk,

KOVÁCS VINCE

temetésén részt vettek, koszorúk, virágok küldésével fájdalmunkat enyhiteni igyekeztek. Külön mondunk köszönetet a Pécsi Szolgáltatóipari Vállalat vezetőségének, párt- és szakszervezetének és az összes dolgozóinak, Beton- és Vasbetonipari Művek pécsi gyára vezetőségének és dolgozóinak, rokonoknak, ismerősöknek, a ház lakóinak együttérzésükért és segítségükért. A gyászoló család.

Dolgozókat felvesznek

TOLNA megyei távbeszélő hálózat, építési munkákhoz dolgozókat felvesz a Pécsi Postaigazgatóság hálózatépítő üzeme. Szállást és vidékieknek ellátási díjat biztosítunk. Fizetés órabérben, személyes megállapodás alapján. Jelentkezés személyesen vagy levélben. Minden jelentkezőnek válaszolunk. Cím: Posta Hálózatépítő Uzem, 7622. Pécs, Rákóczi út 60. I. emelet. Levélcím: 7601. Pécs, Pf.: 77. (168)

A VOLÁN 21. sz. Vállalat f. év április első napjaiban bentlakásos hivatásos személy- és tehergépjárművezető képző tanfolyamot indít Siófokon, melyek költségeit a vállalat fedezi. A tanfolyam ideje alatt segédgépkocsivezetői bért, valamint teljes ellátást biztosít. A résztvevőket a tanfolyam befejezésével az ország egész területén változó munkahelyen kívánja foglalkoztatni. Jelentkezhet március 1-ig tizennyolc életévet betöltött, katonai szolgálatot teljesített, vagy felmentett fiatal. Jelentkezés csak személyesen a VOLÁN 21. sz. Vállalat személyzeti és Oktatási osztályán. Kizárólag kedden és pénteken 8—12-ig. (Bp. V., Haris köz 6. IV. em.). (3370)

A PÉCSI FÉMIPARI Vállalat gyakorlattal rendelkező gyors- és gépírót keres felvételre. Jelentkezés: Pécs, Felsőmalom u. 13. sz. alatt, személyzeti osztályon. (143)

A KPM Közúti Igazgatóság központi géptelepe felvesz autószerelőket azonnali belépéssel. Jelentkezés: Pécs, III. Rácváros, 68. sz. alatt. (144)

A PÉCSI Orvostudományi Egyetem festőt, villanyszerelőt és takarítónőket felvételre keres. Jelentkezés: Honvéd u. 5., munkaügyi csoport. (140)

PÉCSI BŐRGYÁR felvételre keres képesített könyvelőt, ker. érettségivel rendelkező bérelszámolót, gyors- és gépírónőt, valamint fiatal gépésztechnikust műszaki rajzolói munkakörbe. Jelentkezés a személyzeti osztályon. (111)

TARGONCAVEZETŐT, villanyszerelőt, férfi és női segédmunkásokat és gyártásközi ellenőrt felvesz a BVM. pécsi gyárrészlege, Pécs, Bolgár Néphadsereg u. 10. sz. (159)

A PÉCSI BŐRGYÁR kedvező munkafeltételek mellett női munkaerőket alkalmaz és napi 4 órai foglalkoztatással egy nőt a gyár orvosi rendelőjének takarítására felvesz. (155)

GÉPÍRNI tudó általános adminisztrátort és gyakorlattal rendelkező értékkönyvelőt azonnali belépéssel felveszünk. Jelentkezés: Gépjárműjavító és Vegyesipari Szövetkezet, Pécs, Diósi út 49. Személyzetisnél. (161)

GYAKORLATTAL rendelkező hónolásban, hengerfúrásban jártas esztergályost azonnali belépéssel felveszünk. Gépjárműjavító és Vegyesipari Szövetkezet, Pécs, Diósi út 49. sz. Személyzeti előadónál. (162)

A SIÓFOKI Kórház fiatal épületgépész üzemmérnököt, vagy épületgépész technikust keres (kezdő is lehet). Szálláson férőhelyes elhelyezést biztosítunk. (439378)

A BARANYA megyei Vízmű Vállalat felvételre keres DUTRA rakodógépkezelőt. Komló, Kossuth L. u. 9. (248948)

KESZTYŰIPARI Szövetkezet gépi varrásra női dolgozókat felvesz. Betanulási idő: 3 hónap. Jelentkezés: Kesztyű- és Bőrdíszműipari Szövetkezet, Mohács, Tanácsház u. 1. Magyarnénál. (65427)

ÉRTÉKKÖNYVELŐKET keres felvételre a dr. Veress Endre utcai Rendelőintézet. Feltételek: közgazdasági technikumi végzettség, KÁLÁSZ képesítéssel és hosszabb gyakorlattal rendelkezők előnyben. Jelentkezés a pénzügyi osztályvezetőnél. (164)

GYENGEÁRAMÚ műszerészt, villanyszerelőt, valamint női és férfi segédmunkást felvesz a MEGYESZER Vállalat, Pécs, Lyceum u. 4. (156)

EGY LAKATOST, egy vízvezetékszerelőt és egy fűtés-szerelőt azonnali belépéssel felvesz a Pécsi Szolgáltatóipari Vállalat, Pécs, Lotz Károly utca 2. (157)

BÚTORSZAKMÁBAN jártas faipari művezetőket felveszünk. Fizetés megegyezés szerint. „Kisbútor" jeligére a Hunyadi úti hirdetőbe. (141)

ADMINISZTRÁCIÓS munkakörbe (boltkönyvelőnek, leltárírónak) dolgozókat felveszünk. Érettségivel rendelkezők előnyben. (158)

GYAKORLATTAL rendelkező főkönyvi könyvelőt vagy közgazdasági technikumi végzettséggel rendelkező kezdő könyvelőt felveszünk. Jelentkezés: TITÁN Kereskedelmi Vállalat, Pécs, Lenin tér 6. szám alatt, munkaügyi osztályvezetőnél. (149)

A PÉCSVÁRADI TÖVÁLL azonnali belépéssel pénzügyi vezetői munkakörbe gyakorlattal rendelkező dolgozót keres. Fizetés megegyezés szerint. Jelentkezés: a vállalkozás főkönyvelőjénél. Cím: 7720 Pécsvárad, Kossuth L. u. 3. (114)

FELVESZÜNK mélyépítési gyakorlattal rendelkező dolgozókat építésvezetői és művezetői munkakörökbe. Fizetés megegyezés szerint. Jelentkezés írásban vagy személyesen: Rinyamenti Vízgazdálkodási Társulat központja, Nagyatád, Kiszely L. u. 9. (126)

A KOMLÓI Városgazdálkodási Vállalat felvesz közgazdasági egyetemet végzett közgazdászt. Feltétel: legalább 2 éves üzemgazdasági gyakorlat. Építőipari technikumot végzett szaktechnikust. Feltétel: legalább 2—3 éves kivitelezési gyakorlat. Jelentkezés: Komló, Kossuth L. u. 19. Személyzeti vezető. (115)

A BARANYA megyei Temetkezési Vállalat villanyszerelőt, lakatos szakmai ismerettel és lánghegesztői vizsgával, műhelyi segédmunkást, sírásót és útkarbantartókat azonnali felvételre alkalmaz. Jelentkezés a vállalat központjának munkaügyén. Pécs, Bolgár Néphadsereg útja 97. (163)

HŰTŐGÉPSZERELŐKET azonnali belépéssel felveszünk. Hegesztővizsgával rendelkezők előnyben. Jelentkezés: Mecsekvidéki Vendéglátó Vállalat, Pécs, Perczel u. 8., munkaügyi osztály. (376552)

BARANYA megyei Sütőipari Vállalat azonnali belépéssel gépírót keres. Jelentkezés: Pécs, Szalai A. u. 1. (376551)

SZAKMUNKÁS varrónőket és betanuló dolgozókat varrodai munkára felveszünk. Betanítási időre biztosított bért fizetünk. Szakmunkásvizsga letételét elősegítjük. Kaposvári Ruhagyár pécsi telepe, József A. u. 17., munkaügy. (376556)

ÉPÍTÉSZMÉRNÖK, építésztechnikus, épületgépész végzettségű dolgozókat felveszünk. Jelentkezés: Postaigazgatóság, munkaügyi osztály. (376553)

EGY FŐ portást azonnalra felveszünk. Lehet nyugdíjas is. Kaposvári Ruhagyár pécsi telepe, Pécs, József A. u. 17., munkaügy. (376554)

B, C jogosítvánnyal rendelkező fiatal embert felveszünk. BIVIMPEX 7. sz. Nyersbőrkirendeltség, Bolgár Néphadsereg útja 58. (376169)

A PÉCSI DOHÁNYGYÁR felvételt hirdet nők részére betanított munkakörben félautomata gépek kezelésére, valamint felvesz férfi lakatos szakmunkásokat gépmesteri munkakörbe. Jelentkezés: a munkaügyi osztályon. (376651)

FILMKIADÓI munkakörbe férfit vagy nőt felveszünk. MOKÉP kirendeltsége, Pécs, Hőgyes Endre u. 20. sz. (376121)

SZENTLŐRINCI Állami Gazdaság szabadságmajori juhtelepére juhászokat felvételre keres. Jelentkezés: Tarcsapusztán. (37654)

TMK-villanyszerelőt felveszünk. Jelentkezés: Pécsi Kesztyű- és Bőrdíszműipari Szövetkezet, munkaügyi osztály, Pécs, Ágota u. 1. sz. (376149)

A BOGÁDMINDSZENTI Új Kalász Mg. Tsz. baromfi-ágazatvezetőt keres azonnali belépéssel. Követelmény: felsőfokú végzettség és 5 éves szakmai gyakorlat. Fizetés megegyezés szerint. Felvétel esetén útiköltséget térítünk. (376543)

1 FŐ autó-villanyszerelőt és műhely segédmunkást felvesz a Belker. Szállítási Vállalat, Pécs, Megyeri út 63. (376528)

TITKÁRNŐI munkakörbe érettségizett gyors- és gépírni tudó munkavállalót keres felvételre a Pécsi Közúti Építő Vállalat. Jelentkezés: az üzemgazdasági osztályvezetőnél. Pécs, Köztársaság tér 5. (376544)

UZEMUNKHOZ felveszünk férfi-női dolgozókat, gépesített munkakörbe, betanítás után betanított munkásként alkalmazzuk. Pécsi Villanymalom, Szigeti út 69. (376542)

NŐI és férfi segédmunkásokat felveszünk. Jelentkezés: Pécsi Faipari Szövetkezet 8. sz. Uzeme, Bóly, Ady E. u. 3—5., üzemvezetőnél. (376550)

A BARANYA megyei Építőanyagipari Vállalat adminisztratív dolgozókat, gépírót, gyakorlattal rendelkező villanyszerelőket, nehézgépszerelőt, valamint időelemzőt — normást — azonnali felvételre keres. Jelentkezni lehet: a vállalat központjában, Pécs, Alkotmány u. 77. Bejárat a Rókus utca sarkán. (376546)

A SÁSDI Nagyközségi Költségvetési Uzem (7370 Sásd, Szabadság u. 12. sz.) azonnali belépéssel keres szervezésben jártas építészmérnököt, vagy lagalább 10 éves gyakorlattal rendelkező építésztechnikust, valamint kezdő technikusokat. Bérezés megegyezés szerint. (376524)

A PÉCSI Hőszolgáltató Vállalat azonnali felvételre keres asztalos és fűtésszerelő szakmunkásokat, valamint segédmunkásokat. Jelentkezés: Pécs, Tüzér u. 18—20. sz. alatt a munkaügyön. (376519)

A PÉCSI DOHÁNYGYÁR új üzemi óvodáiába felvételt hirdet szakképzett óvónők számára. Jelentkezés: a munkaügyi osztályon. (376560)

HOSSZABB számviteli gyakorlattal, közgazdasági technikumot végzett dolgozót, pénzügyekben jártas gépírót, szakképzett szállítási előadót felveszünk. „Nagykereskedelmi Vállalat" jeligére a Sallai utcai hirdetőbe. (376563)

FELVESZÜNK esztergályos és maró szakmunkásokat. Jelentkezés: Pécsi Vasas Ipari Szövetkezet, Zsolnay V. u. 9. Munkaügyön. (37664)

ÁLLÁS

Kisgyermek nappali gondozását lakásomon vállalom. Papp István II. Gárdonyi G. 39. sz.

Endresz György utcai lakásomon kisgyermek gondozását vállalom. Február 1. jeligére a Bem utcai hirdetőbe.

LAKÁS

Egy szoba konyhás albérletet vagy házrészt keresek. „Minden érdekel" jeligére a Sallai utcai hirdetőbe.

Pécsbányatelepi szoba, konyhás bánya szolgálati lakásomat elcserélném tanácsira bánya dolgozóval, lehetőleg 2 szobásra. Választ „Megegyezünk" jeligére a Sallai utcai hirdetőbe.

Elcserélném város központjában lévő két szoba összkomfortos II. emeleti PIK lakásom 3 szobásra. Kodály Z., Kertváros, Szigeti részre. „Centrumban" jeligére a Bem utcai hirdetőbe.

Főbérleti kétszoba összkomfortos földszinti lakásomat 2—3 szobás távfűtésesre cserélném. Szövetkezeti is lehet. Sürgős 3. jeligére a Bem utcai hirdetőbe.

Elcserélném gyöngyösi kétszoba összkomfortos II. emeleti telefonos főbérleti lakásomat pécsiért. Munkalehetőség biztosítható jeligére a Bem utcai hirdetőbe.

Szigeti lakótelepen lévő kétszobás lakásom két lakásra vagy háromszobásra cserélném. Telefon: 20-044.

Elcserélném uránvárosi kétszobás plusz étkezőfülkés távfűtéses lakásomat hasonló háromszobásra. Kertváros mellőzve jeligére a Bem utcai hirdetőbe.

3 szobás, személyzetis, komfortos lakásomat (PIK) elcserélem két kisebbre. „Szabadság út" jeligére a Hunyadi úti hirdetőbe.

Egyetemista vagy főiskolás lány lakótársat keresek. „Uránvárosban" jeligére a Hunyadi úti hirdetőbe.

Albérletbe kiadó Donátusban, buszhoz közel kis szoba, konyha présházzal, szőlővel, gyümölcsössel, egy évre előre fizetőnek. (Víz, villany a házban.) Telefonszám: 17-180.

ADÁS–VÉTEL

Eladó egy hálózati rádió. Újmecsekalja, Radnóti u. 5/B. fszt. 2.

Nyúltenyészet 20 fehér anyával, 100 süldőnyullal, teljes felszereléssel, továbbtartási lehetőséggel, igen olcsón eladó. Tel.: 18-505.

Mecalor olajkályha eladó. „Olaj" jeligére a Sallai utcai hirdetőbe.

9 hónapos Airedale-terrier eladó. Münnich F. u. 22/C. II. em. 9.

Keveset használt, kevés üzemanyagot használó Lampart Wallis olajkályhámat — bolti ár 3180,— Ft. házhoz szállítva eladnám. Ár és cím megjelöléssel „Tél" jeligére a Sallai utcai hirdetőbe kérem.

Szép bútorok vétele, eladása. Mártírok út 18. Tel.: 20-571.

B. 5-ös magnó eladó. Ybl Miklós u. 12/a. 6. em. 6.

MODERN GARNITÚRÁK

3880 forinttól részletre kaphatók

VAJTA kárpitos

Pécs, Déryné u. 11.

Eladó fonott garnitúra, hálószoba, konyhaszekrény, szentkép, zsíros-bödön. Bokréta u. 3. Keményítőgyárnál.

Parkettacsiszoló-gép eladó. Pécs, Vajda János 15. Relé mögött.

Vennék 50 db kétméteres akácfa oszlopot. Értesítés levélben. Cím Pécs, Kazinczy u. 6. Topos Lajosné.

Eladó sztereó lemezjátszó. Érd.: du. 15—17 óráig 11-943 telefonon.

VESZEK: varrógépeket, mosógépeket, olajkályhákat, szénkályhákat, álló- és faliórákat, festményeket, mozsarakat, gyertyatartókat, pipákat, rekamiékat, csőgarnitúrákat, szőnyegeket. Mecsek-hálókat, konyhabútorokat. Koltay, Rákóczi út 61.

GÉPJÁRMŰ

R 16-os most műszaki vizsgázott eladó. Érdeklődni 14-322-es telefonszámon.

Skoda Oktávia eladó. Szigetvár, Török Bálint u. 14. sz.

1500-as Polski alkatrészek eladók. Egerág. I-olvság u. 5.

601-es Trabant Combi eladó. Vasas II. Legény u. 4. sz.

Most vizsgázott karambolozott Oktávia eladó. Pécs, Vajda János 15. Relé mögött.

Moszkvics 407-es műszaki vizsgával és egy karosszéria eladó. Gyopár u. 13. Havi templomnál.

Szigeti út 104. alatt most vizsgázott 600-as Trabant és 140 négyszögöl gyümölcsös kert eladó.

1300 Simca 1 éves műszaki vizsgával, teher utánfutóval eladó. Megyeri út 48.

INGATLAN

Uránvárosi 2.5 szobás tanácsi és 2 szobás szigeti részen lévő szövetkezeti lakásomat elcserélném családi házért. „III. kerület előnyben" jeligére a Sallai utcai hirdetőbe.

Kovácstelep alatti kövesdűlőben 800 n. öl szántó, parcellázva is, trágya, választó malacok, kuvasz eladó. Érdeklődni:- Hajnalka u. 9.

Kertészkedésre, állattartásra alkalmas, 400 n. öles terület eladó. Kovácsteleptől délre. „20 ezer" jeligére a Sallai utcai hirdetőbe.

Harkány közelében, a csarnótai szőlőhegyen, 3000 n. öl szántó eladó. Érdeklődni: Siklós, Arany J. u. 15. illetve Vértanúk u. 11. sz. alatt.

Központi fűtéses, másfélszobás lakást vennék, második emeletig. „Csere lehetséges" jeligére a Sallai utcai hirdetőbe kérem az ajánlatokat.

Szaván, Kossuth L. u. 56. sz. ház beköltözhetően eladó. 1000 n. öl telekkel. Vasútállomáshoz közel. Érdeklődni Pécs, Bimbó utca 16.

Szőlő gyümölcsös eladó 400 n. öl, szép fekvésű, városközelben. Telefon: 14-303.

Pécs-Vasas II. Kút utca 12. szám alatti ház azonnali beköltözéssel eladó. Érdeklődni lehet a helyszínen. Surján István.

Németi, Zrínyi út 11. szám alatti ház, 1000 n. öl kerttel eladó. Érdeklődni lehet a helyszínen. Surján Péter.

Drávakeresztur, Petőfi u. 60. sz. családi ház nagy kerttel eladó. Érdeklődni a helyszínen.

Másfélszobás uránvárosi szövetkezeti lakás azonnal beköltözhetően kp-ért eladó. Telefon: 18-866.

Kalocsán komfortos családi ház beköltözhetően sürgősen eladó. Érdeklődni lehet Lovasné Komló, Sztahanov u. 7. II. em. 2.

Eladó Szentlőrincen 251 n. öl házhely, Botykapeterden kertes családi ház, gazdálkodásra alkalmas. Érdeklődni: Botykapeterd, Kossuth út 40.

Pécsett, városi buszjárathoz közel kisebb házat vagy lakrészt vennék, százezer Ft körüli árban. Ajánlatokat: „Szőlőskertben" jeligére a bajai Magyar Hirdetőbe kérem.

Befejezés előtt álló ikervilla eladó Balatonfenyvesen, vízhez, vasúthoz közel. Ajánlatokat: „Tavasz 75" jeligére, 369347 számra a kaposvári hirdetőbe.

Eladó 230 négyszögöl terület, fele szőlő, fele lucernás. Érdeklődni mindennap Lámpásvölgy 1. Lőrincz.

Eladnám vagy elcserélném szoba konyhás spájzos kertes kis házamat lakásra. Érdeklődni Pécs I. Mészkemence u. 12.

Kétszoba összkomfortos szövetkezeti lakás azonnal beköltözhetően eladó. Andrea jeligére a Bem utcai hirdetőbe.

Uránvároshoz közel 400 négyszögöl szőlő, gyümölcsfákkal, épülettel, villannyal eladó. Érdeklődni: Rózsás Ferenc Pécs, III. Bihari J. u. 1/B III. 3.

Belvárosi kétszoba személyzeti szobás öröklakás beköltözhetően eladó. Tel.: 21-241.

Keszüben kétszobás családi ház és 800 négyszögöl szőlő eladó. Érd.: 14-474-es telefonon.

Nagypostavölgy alsó 20. sz. alatt 230 négyszögöl szőlő fele barackossal eladó. Horváth.

Eladó kétszobás összkomfortos távfűtéses, első emeleti, 40 négyzetméter alapterületű öröklakás azonnal beköltözhetően. Érdeklődni lehet 17 óra után 21-517-es telefonon.

Családi ház, 2 család részére azonnal beköltözhetően eladó. Zsinkó István u. 6. sz. Érdeklődni egész nap. Megyeri út 48. Balatincz.

Csele parti közművesített víkendtelek eladó. Esti órákban: 21-479 telefonon.

VEGYES

Szombat, vasárnap mindennemű alkalmi munkát vállalok. „Bármit" jeligére a Hunyadi úti hirdetőbe.

Bútoralakítás, fényezés, antik bútor restaurálás Hargita u. 2. Telefon: 14-303.

A BARANYA MEGYEI BAROMFIFELDOLGOZÓ ÉS FORGALMAZÓ KÖZÖS VÁLLALAT

a tojásfeldolgozó üzemébe női és férfi dolgozókat alkalmaz

Jelentkezni lehet az üzem vezetőjénél,
Pécs, Rét utca 9. sz. alatt.
Felvételre keresünk továbbá egy gépirni tudó, pénzügyekben jártas női adminisztrátort.
Jelentkezés a vállalat főkönyvelőjénél,
Pécs, Xavér u. 19. sz. alatt.

A PÉCSI VOLÁN UTAZÁSI, SZÁLLÍTMÁNYOZÁSI, KERESKEDELMI IRODA

egynapos társasutazást szervez

BUDAPESTRE, 1975. JANUÁR 29-ÉN,

a Hungarhotels gasztronómiai napok rendezvényére

A programban szerepel a Hotel Duna Intercontinental megtekintése és a Nádor Szálloda versenycsapata által összeállított ebéd a Royal Szálloda éttermében.
Utazás: panoráma autóbusszal (IK 255).
Irányár: 250 Ft/fő.
Jelentkezés és részletes felvilágosítás az Utazási Irodában, Pécs, Déryné u. 1.
Jelentkezési határidő: 1975. január 25. (szombat).

EGYESÜLT IZZÓ VILLAMOSSÁGI RT.

felvesz női dolgozókat

KÖNNYŰ, TISZTA

betanított munkára

Fehér köpenyt biztosítunk.
Bérezés kollektív szerződés szerint.
Jelentkezni lehet:
Egyesült Izzólámpa és Villamossági Rt.
Sopiana Gépgyára, Pécs,
Szalai András u. 8.
Üzemgazdasági osztály.

Kárpitos betanított munkára fiatal nőket

16 évtől

alkalmazunk

Kezdő bér: 7,— Ft/óra.
SZÉK ÉS KÁRPITOSIPARI VÁLLALAT, MOHÁCS.

HIBÁS OLAJKÁLYHÁJÁT RÖVID IDŐ ALATT MEGJAVÍTJUK!

Javításunkért garanciát vállalunk.

GELKA szerviz,

Mohács,

Tolbuhin u. 5.
Telefon: 333.

MEZŐGÉP Vállalat bonyhádi gyáregysége

FELVÉTELRE KERES:

villanyszerelő és elektroműszerész szakmunkásokat

TMK-ba és külső munkahelyre.

Jelentkezés a gyáregység főmérnökénél.

Pécsett először

Asztalitenisz VVK

- *PMSC—Stuttgart mérkőzés szombaton*
- *Tét: a legjobb nyolc közé jutás*
- *Pénteken este érkeznek a vendégek*

Az asztalitenisz Vásárvárosok Kupájában először induló és eddig kitűnően szereplő PMSC férfi csapata szombaton újabb nehéz feladat előtt áll. A piros-feketék vendége a Stuttgart együttese lesz.

Az asztalitenisz VVK-ban magyar részről a PMSC az első vidéki csapat. Eddig ebben a nemzetközi kupában csak fővárosi csapatok indultak. A PMSC mint a vidék legjobbja cím védője harcolta ki az indulásra a jogot. A pécsiek a legjobb 32 közé jutásért a Hamburg együttesével mérkőztek idegenben és 5:2 arányban győztek. A sorsolás a következő fordulóban is idegenbe szólította a PMSC csapatát, az ellenfél a Novi Sad együttese volt. Akárcsak az első fordulóban, ezúttal is 5:2-re nyertek Aratóék.

Most végre hazai környezetben is bemutatkozhatnak a legjobb pécsi asztaliteniszezők. A VVK-ban a legjobb nyolc közé jutásért a Stuttgart csapatát fogadják a Tüzér utcai tornateremben. A Stuttgart az NSZK dél-német I. ligájában szerepel. Az NSZK-ban ugyanis a legjobb csapatok területi rendszerben mérkőznek a bajnoki pontokért. A vendégek levélben közölték, hogy pénteken délután érkeznek Budapestre és onnét vonattal folytatják útjukat Pécsre. A csapat várható összeállítása: Ostmann, Ulmer, Schildknecht.

A PMSC edzőtáborban készül az érdekesnek ígérkező találkozóra. A piros-feketéknek egyelőre csak keretük van. A hármas csapat a következő öt játékosból kerül ki: Arató, Balázs, dr. Horváth, Berta és Haizer. A hét végén valamennyien rajthoz álltak egyéni versenyen, mely jól szolgálta a felkészülést. Arató, Balázs, dr. Horváth és Haizer a Ganz-MÁVAG versenyén a legjobb magyar asztaliteniszezőkkel találkozott, Berta a megyebajnokságon állt asztalhoz.

Szabó Jenő a szakosztály intézője a következőt mondta az esélyekről:

— A Stuttgart csapata ismeretlen számunkra. A feltételezhetőleg hasonló képességű Hamburgot legyőztük, de ez nem jelenti azt, hogy biztosra mehetünk a stuttgartiak ellen. Nem titkoljuk, szeretnénk bejutni a legjobb nyolc közé. Ehhez a szurkolóink segítségére is szükség van. A mérkőzést a Tüzér utcai termünkben játsszuk, ahová 400 néző fér be. A kezdési időpont szombaton 17 óra.

Lázár Lajos

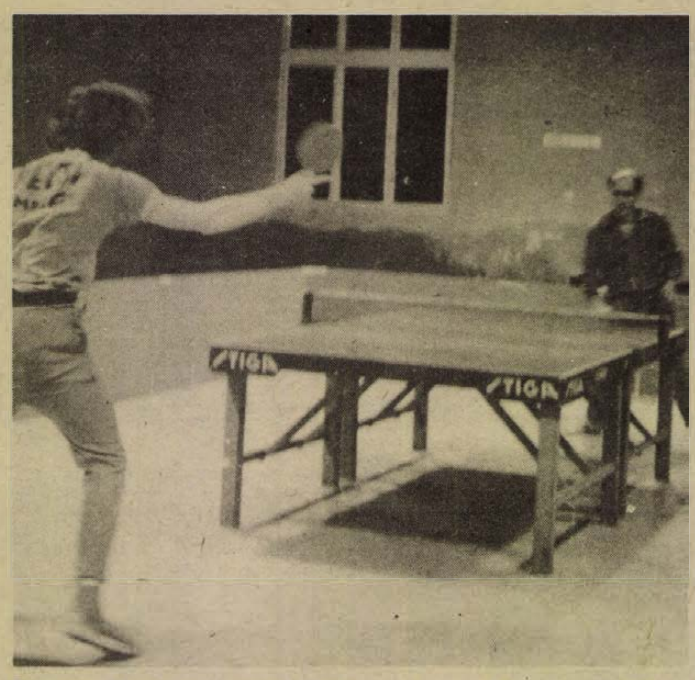

Edzés a Tüzér utcai tornateremben. Erb János felvétele.

Az NB III. délnyugati csoportjának tavaszi sorsolása

1. forduló: III. 2., 14.30. Siófok—III. TTVE, Április 4. Vasas—Törekvés, Szigetvár—Lőrinci Fonó, Táncsics SE—Dunaújvárosi Ép., Kaposvári V.—Pénzügyőr, BVSC—Bp. Építők, Növényolaj—Véménd, Sashalom—ERDÉRT, Mázaszászvár—Székesf. MÁV, BKV Előre—Pécsi VSK.

2. forduló: III. 9., 14.30. Pécsi VSK—Siófok, Székesf. MÁV—BKV Előre, ERDÉRT—Mázaszászvár, Véménd—Sashalom, Bp. Építők—Növényolaj, Pénzügyőr—BVSC, Dunaújvárosi Ép.—Kaposvári V., Lőrinci Fonó—Táncsics, Törekvés—Szigetvár, III. TTVE—Április 4.

3. forduló: III. 16., 15.00. Április 4.—Siófok, Szigetvár—III. TTVE, Táncsics—Törekvés, Kaposvári V.—Lőrinci Fonó, BVSC—Dunaújvárosi Ép., Növényolaj—Pénzügyőr, Sashalom—Bp Építők, Mázaszászvár—Véménd, BKV Előre—ERDÉRT, Pécsi VSK—Székesfehérvár.

4. forduló: III. 23., 15.00. Siófok—Székesfehérvár, ERDÉRT—Pécsi VSK, Véménd—BKV Előre, Bp. Építők—Mázaszászvár, Pénzügyőr—Sashalom, Dunaújvárosi Ép.—Növényolaj, Lőrinci Fonó—BVSC, Törekvés—Kaposvári V., III. TTVE—Táncsics, Április 4.—Szigetvár.

5. forduló: III. 30., 15.00. Szigetvár—Siófok, Táncsics—Április 4., Kaposvári V.—III. TTVE, BVSC—Törekvés, Növényolaj—Lőrinci Fonó, Sashalom—Dunaújvárosi Ép., Mázaszászvár—Pénzügyőr, BKV Előre—Bp. Építők, Pécsi VSK—Véménd, Székesfehérvár—ERDÉRT.

6. forduló: IV. 6., 15.30. Siófok—ERDÉRT, Véménd—Székesf. MÁV, Bp. Építők—Pécsi VSK, Pénzügyőr—BKV Előre, Dunaújvárosi Ép.—Mázaszászvár, Lőrinci Fonó—Sashalom, Törekvés—Növényolaj, III. TTVE—BVSC, Április 4.—Kaposvári V., Szigetvár—Táncsics.

7. forduló: IV. 13., 15.30. Táncsics—Siófok, Kaposvári V.—Szigetvár, BVSC—Április 4., Növényolaj—III. TTVE, Sashalom—Törekvés, Mázaszászvár—Lőrinci Fonó, BKV Előre—Dunaújvárosi Ép., Pécsi VSK—Pénzügyőr, Székesf. MÁV—Bp. Építők, ERDÉRT—Véménd.

8. forduló: IV. 20., 16.00. Siófok—Véménd, Bp. Építők—ERDÉRT, Pénzügyőr—Székesf. MÁV, Dunaújvárosi Ép.—Pécsi VSK, Lőrinci Fonó—BKV Előre, Törekvés—Mázaszászvár, III. TTVE—Sashalom, Április 4.—Növényolaj, Szigetvár—BVSC, Táncsics—Kaposvári V.

9. forduló: IV. 27., 16.00. Kaposvári V.—Siófok, BVSC—Táncsics, Növényolaj—Szigetvár, Sashalom—Április 4., Mázaszászvár—III. TTVE, BKV Előre—Törekvés, Pécsi VSK—Lőrinci Fonó, Székesf. MÁV—Dunaújvárosi Ép., ERDÉRT—Pénzügyőr, Véménd—Bp. Építők.

10. forduló: V. 4., 16.30. Siófok—Bp. Építők, Pénzügyőr—Véménd, Dunaújvárosi Ép.—ERDÉRT, Lőrinci Fonó—Székesf. MÁV, Törekvés—Pécsi VSK, III. TTVE—BKV Előre, Április 4.—Mázaszászvár, Szigetvár—Sashalom, Táncsics—Növényolaj, Kaposvári V.—BVSC.

11. forduló: V. 7., 16.30. BKV Előre—Siófok, Pécsi VSK—Mázaszászvár, Székesf. MÁV—Sashalom, ERDÉRT—Növényolaj, Véménd—BVSC, Bp. Építők—Kaposvári V., Pénzügyőr—Táncsics, Dunaújvárosi Ép.—Szigetvár, Lőrinci Fonó—Április 4., Törekvés—III. TTVE.

12. forduló: V. 11., 16.30. BVSC—Siófok, Növényolaj—Kaposvári V. Sashalom—Táncsics, Mázaszászvár—Szigetvár, BKV Előre—Április 4., Pécsi VSK—III. TTVE, Székesf. MÁV—Törekvés, ERDÉRT—Lőrinci Fonó, Véménd—Dunaújvárosi Ép., Bp. Építők—Pénzügyőr.

13. forduló: V. 18., 17.00. Siófok—Pénzügyőr, Dunaújvárosi Ép.—Bp. Építők, Lőrinci Fonó—Véménd, Törekvés—ERDÉRT, III. TTVE—Székesf. MÁV., Április 4.—Pécsi VSK, Szigetvár—BKV Előre, Táncsics—Mázaszászvár, Kaposvári V.—Sashalom, BVSC—Növényolaj.

14. forduló: V. 25., 17.00. Növényolaj—Siófok, Sashalom—BVSC, Mázaszászvár—Kaposvári V., BKV Előre—Táncsics, Pécsi VSK—Szigetvár, Székesf. MÁV—Április 4., ERDÉRT—III. TTVE, Véménd—Törekvés, Bp. Építők—Lőrinci Fonó, Pénzügyőr—Dunaújvárosi Ép.

15. forduló: VI. 1., 17.00. Siófok—Dunaújvárosi Ép., Lőrinci Fonó—Pénzügyőr, Törekvés—Bp. Építők, III. TTVB—Véménd, Április 4.—ERDÉRT, Szigetvár—Székesf. MÁV, Táncsics—Pécsi VSK, Kaposvári V.—BKV Előre, BVSC—Mázaszászvár, Növényolaj—Sashalom.

16. forduló: VI. 8., 17.00. Sashalom—Siófok, Mázaszászvár—Növényolaj, BKV Előre—BVSC, Pécsi VSK—Kaposvári V., Székesf. MÁV—Táncsics, ERDÉRT—Szigetvár, Véménd—Április 4., Bp. Építők—III. TTVE, Pénzügyőr—Törekvés, Dunaújvárosi Ép.—Lőrinci Fonó.

17. forduló: VI. 15., 17.00. Siófok—Lőrinci Fonó, Törekvés—Dunaújvárosi Ép., III. TTVE—Pénzügyőr, Április 4.—Bp. Építők, Szigetvár—Véménd, Táncsics—ERDÉRT, Kaposvári V.—Székesf. MÁV, BVSC—Pécsi VSK, Növényolaj—BKV Előre, Sashalom—Mázaszászvár.

18. forduló: VI. 22., 17.00. Mázaszászvár—Siófok, BKV Előre—Sashalom, Pécsi VSK—Növényolaj, Székesf. MÁV—BVSC, ERDÉRT—Kaposvári V., Véménd—Táncsics, Bp. Építők—Szigetvár, Pénzügyőr—Április 4., Dunaújvárosi Ép.—III. TTVE, Lőrinci Fonó—Törekvés.

19. forduló: VI. 29., 17.00. Siófok—Törekvés, III. TTVE—Lőrinci Fonó, Április 4.—Dunaújvárosi Ép., Szigetvár—Pénzügyőr, Táncsics—Bp. Építők, Kaposvári V.—Véménd, BVSC—ERDÉRT, Növényolaj—Székesf. MÁV, Sashalom—Pécsi VSK, Mázaszászvár—BKV Előre.

DS SPORT

Újjáépül a Sportorvosi Intézet

Akik mostanában a Sportorvosi Intézetet keresték, nem találják a 25 év óta megszokott helyén. Elköltözött, s ideiglenesen a Kossuth tér 3/a szám alatt rendel.

Két évvel ezelőtt a Megyei Tanács Végrehajtó Bizottsága határozatot hozott, hogy fejleszti, korszerűsíti a Sportorvosi Intézetet, vagyis jelentős anyagi ráfordítással alapjaitól kezdve újjáalakítja ezt az intézményt.

Mint annyi jelentős eredmény, úgy ez is összefogás eredménye. A tiszteletreméltó kezdeményezés — az összeg biztosítása a tanácsi vezetőknek, az egészségügy vezetőinek köszönhető. A továbbiakban a kisebb-nagyobb részletkérdések megoldásában számos szerv nyújtott segítséget, amelynek vezetői régi sporttársak voltak.

Legfőbb probléma az ideiglenes helyiség biztosítása volt — amíg felépül a régi intézet helyén az új. Elképzelhető, mily nagy nehézséget jelent Pécsett egy új intézet elhelyezése. S mégis sikerült, mert munkánkat vezetőállásban lévő sportbarátok segítették. Hajdani peacista labdarúgó, atléta — jelenleg gazdasági főigazgatók, — biztosították az új elhelyezés zavartalan körülményeit, régi vasutas egyesületi kalapácsvető — most szertárfőnök — küldte embereit a törmelékhordáshoz, — a Honvéd Sportkör magasrangú vezetői biztosították a költözködés feltételeit úgy, hogy az ökölvívók voltak a bútorszállító munkások. Volt NB I-es női kosárlabdázó intézte, hogy telefonunk legyen, amit egy kispályás labdarúgó szerelt fel. Ezt a korántsem egyszerű folyamat sikerét tekintélyével segítette, támogatta a Magyar Sportorvos Társaság elnöke, az egyetem rektora, párttitkára, a rektori hivatal vezetője.

Jóleső érzés volt ez a minden oldalról megnyilvánuló segítség, és óhatatlanul felvetette azt a gondolatot, milyen nagy család is ez a sportolóké. És ha van is benne egyenletlenség — mint minden családban — de baj, nehézség esetén példamutató az összefogás.

Egy éven belül reméljük ismét költözködünk. Elfoglaljuk régi helyünket, mely 14 újjáalakított helyiségével, korszerű berendezésével teljes kapacitással fogja a megye és város sportegészségügyét szolgálni.

Reméljük, bizton reméljük, hogy így lesz, hisz az építkezés irányítói, vezetői is sportemberek, régi labdarúgók és jelenleg is működő társadalmi aktívák. Egy kicsit a saját házuk is az, amelyen munkálkodnak.

Dr. Szalai István
sportfőorvos

Kubába utazik a ZTE

Hamarosan kubai meghívásnak tesz eleget a Zalaegerszegi TE labdarúgócsapata. Az NB I. osztályú bajnokság 8. helyezettje jelenleg Balatonlellén napi 2 edzéssel készül az idényre és a tengerentúlra. A január 31. — február 14. között sorra kerülő kubai útról Szőcs János, a zöld-fehérek vezető edzője a következőket mondta:

— Szívesen, de egyúttal némi szorongással is készülünk a nagy útra, hiszen játékosgárdánk először hagyja el Európát. A kubai labdarúgásról mindössze annyit tudunk, hogy mostanában kezd népszerűvé válni a szigetországban, ezért szeretnénk úgy szerepelni, hogy jó hírverést csináljunk a sportágnak, méltóképpen képviseljük a magyar labdarúgást a baráti országban.

Baranya legjobb sportolói, 1974

Kosárlabda

Felnőtt férfi: 1. Rab József (PVSK,) 2. Darázs János (PMSC), 3. Hosszú Béla (PVSK). Felnőtt női: Verbőczi Józsefné (PVSK), 2. Molnár Jánosné (PVSK), 3. Ekler Jánosné (KBSK). Ifjúsági fiú: 1. Juhász András (Sportiskola), 2. Frei Gábor (Pécsi Sportiskola), 3. Richter Lajos (Sportiskola). Ifjúsági leány: 1. Kálmán Éva, 2. Nothaisz Ágnes (mindkettő PVSK), 3. Vida Eleonóra (KBSK). Serdülő fiú: 1. Rudolf Miklós, 2. Lovász Béla, 3. Szakács Csaba (mindhárom Pécsi Sportiskola). Serdülő leány: 1. Ladányi Gabriella, 2. Lukács Erika (mindkettő SZVSE), 3. Mészáros Judit (Sportiskola).

Új játékosok a BTC-nél

Jelentősen megerősödött az NB I-be jutott Pécsi BTC női asztalitenisz csapata. Benke és Lukács, a Statisztika két játékosa a pécsi együtteshez kérte átigazolását. Benke és Lukács már be is mutatkoztak Pécsett, a megyebajnokságon a BTC színeiben indultak. Raffai is Pécsett marad, a régiek közül Hartainé, Hildenbrand és Könyvesné játékára is számítanak.

Óriási árengedmény

A PÉCSI SZOLGÁLTATÓIPARI VÁLLALAT

FLÓRIÁN U. 1. SZÁM ALATTI ÜZLETÉBEN

400,- Ft-ért

vásárolható Zsiguli és Wartburg gépkocsikhoz

velur üléshuzat.

Amíg a készlet tart.

Most érdemes vásárolni.

Somos István:

A futball ezer arca

A szerző rövid idő alatt most már a harmadik labdarúgó témájú könyvével lép a nyilvánosság elé, úgy látszik ez a vonzó tárgykör valóban kimeríthetetlen.

Talán nem is csoda. A világ legnépszerűbb játékát milliók üzik, tízmilliók csodálják és százmilliók bosszankodnak felette.

A szerző első két kötete: „Síppal a világ körül", „Az ezerarcú futball", nagyszerű fogadtatásban részesült az olvasóközönség részéről. Részint ez a körülmény, de elsősorban a Nagy Játék iránt való rajongás ösztönözte az írót, hogy újra szétnézzen s az „ezer arc" újabb és újabb vonásait tárja fel az olvasó előtt.

A kötet — helybéli szakírók riportjai nyomán — mélyrehatóan foglalkozik a szurkolói lelkialkat számos furcsaságával. Hogyan szurkolnak Dél-Amerika vakítóan fehér márványlelátóin, hogyan lángol a lelkesedés a Bundesliga tribünjein és — hat szörnyű nap után — mit jelent egy futballszombat a középangol gyárvárosok népének.

Ellátogathatunk a világ legnagyobb stadionjaiba, a Nagy Szabadtéri Játékok olykor temetői módon csendes, máskor tomboló nézőterére. A riói Maracana, a madridi Bernabeu-stadion hétköznapjaira vezet társasutazást a szerző és végül betehetjük lábunkat minden futballigéretek földjére, a Wembley megszentelt gyepére.

És megjelennek persze a főszereplők, maguk a játékosok is. Érdekes profilok, izgalmas egyéniségek, olyasfajta emberek, akiket — méltán, vagy méltatlanul — embermilliók szeretnek. Megtekintjük a Pelé-érem két oldalát, illő módon búcsúzhatunk Bobby Charltontól, a játék szelíd lovagjától és elmerenghetünk az ördögfióka George Best sorsán: vajon a modern futballsztárok élete valóban a modern popsztárok sorsához közelít?

A kötetet Peterdi Pál rendezte sajtó alá, ő írta az 1974-es világbajnokság hiteles — bár sajátosan egyéni szemszögből szemlélt — históriáját is.

Számos eredeti, Magyarországon még nem közölt fénykép díszíti a könyvet.

● *NEW YORK: Az amerikai ökölvívó-szakírók, rádió- és televízióriporterek a „Hickok"-díjat szavazták meg Muhammad Alinak, 1974. legjobb sportolójának. A díjat, a gyémántokkal díszített övet — értéke 15 000 dollár — rövid ünnepség keretében adták át egy New York-i szállóban Alinak.*

● RÓMA: A „La Gazetta dello Sport" olasz sportújság elkészítette a legutóbbi húsz év hivatásos ökölvívó világranglistáját: a lap szerint: 1. Muhammad Ali, 2. Ray Sugar Robinson, 3. Rocky Marciano, 4. Archie Moore, 5. Floyd Patterson, 6. Bob Foster, 7. Joe Fraizer, 8. Emil Griffith, 9. José Napoles, 10. Nino Benvenuti.

TOTÓ

	Népsport	Népszava	D.	N.
1. Bologna—Napoli	x 1 2	x	x	
2. Inter.—Torino	1 x	1 2	x	2
3. Juventus—Fiorent.	1	x	1	
4. Lazio—Milan	1 x 2	1	1	
5. Sampd.—Cesena	1	x 1	x	1 2
6. Ternana—Róma	x 2	1	1	
7. Varese—Lanerossi	1	1	1	
8. Arezzo—Como	1	1 x	x	1
9. Atalanta—Foggia	1 x	1	1	
10. Avellino—Pescara	1 x	1	1	
11. Brescia—Novara	1 x	1 x	x	
12. Reggiana—Genoa	1 x	1	1	
13. Samben.—Perugia +1	1 x	1 x 2	x	2
14. Taranto—Parma	1 x 2	1	x	

Dunántúli Napló

Az MSZMP Baranya megyei Bizottságának lapja

Főszerkesztő: **Mitzki Ervin**

Főszerkesztő-helyettesek: **Báling József és Békés Sándor**

Szerkesztőségi ügyelet 8—20 óráig 10-053, 20 óra után 15-726

Kiadja a Baranya megyei Lapkiadó Vállalat

Felelős kiadó: **Braun Károly**

Szerkesztőség és kiadóhivatal: 7601 Pécs, Hunyadi út 11. sz.

Telefon: 15-000, 15-762, 15-852, 15-245, 15-264

Telex: 12-320

Készült ofszet rotációs eljárással Saphir 96-os gépen

Pécsi Szikra Nyomda

7621 Pécs, Munkácsy Mihály u. 10.

Tel.: 13-177, 13-696. Telex: 12-211

Felelős vezető: **Melles Rezső**

Terjeszti a Magyar Posta

Előfizethető a helyi postahivataloknál és a kézbesítőknél

Előfizetési díj egy hónapra 21 Ft

Indexszám: 25 054

Világ proletárjai, egyesüljetek!

Dunántúli Napló

XXXII. évfolyam, 16. szám
1975. január 17., péntek
Ára: 80 fillér

Az MSZMP Baranya megyei Bizottságának lapja

A törvényesség két oldala

Sokszor halljuk-olvassuk: hazánkban törvényes rend honol. Ilyenkor általában a rendőrség, a bíróság munkájára, tevékenységére gondolunk. Arra, hogy a törvényesség jogokat, lehetőségeket biztosít.

Kettős feladat, kötelesség hárul tehát a törvényességre. Van azonban amit általában keveset emlegetünk. Ez pedig a törvényesség úgynevezett másik oldala, pontosabban fogalmazva az állampolgárok feladata, kötelessége a törvényességgel szemben. A Magyar Szocialista Munkáspárt Központi Bizottságának irányelvei a XI. kongresszusra erről is szólnak: „A becsületes állampolgárt a törvény védi, az ellene vétő nem marad büntetlen. A párt-, állami és társadalmi szervek továbbra is éberen ügyeljenek rá, hogy a szocialista törvényesség mindkét értelemben csorbitatlan legyen. A törvényességet a hatóságok, a gazdasági szervek is, az állampolgárok is minden körülmények között tiszteljék és tartsák meg."

Az állampolgári kötelességek — állampolgári fegyelem megtartása a törvényesség másik oldala. Korom Mihály igazságügyminiszter néhány hónappal ezelőtt egy országos jogászértekezleten a következőket mondotta: „A törvényességnek két oldala van. Fontos az, hogy senkit se érhessen bántódás, ha a törvényeket megtartja, s hogy hatóságaink szigorúan törvényes alapon gyorsan és igazságosan járnak el. Ám ugyanilyen jelentős annak biztosítása is, hogy büntetlenül senki se sérthesse meg a népköztársaság törvényes rendelkezéseit. Tudomásul kell venni mindenkinek, hogy a felelősség alól nem mentesítenek sem a jószándékok, sem a kollektiva egyoldalú érdekei, de a gazdasági eredmények sem. A köz rovására senki nem szerezhet előnyöket magának vagy egyes kollektíváknak."

Ki ne tudná, hogy a törvényesség másik oldalát sokszor elfelejtik egyesek. Előfordul, hogy csoportérdekeket úgy szeretnék feltüntetni, mint közös érdeket, mindnyájunk érdekét. Előfordul, hogy némelyik hivatal olyan rendelkezéseket alkot, amelyek a törvény szellemével ellentétesek, sújtják az állampolgárok jogait, törvényellenesek. Nem ritka hasonló helyzet az üzemekben sem. Hozzá kell tenni azonban, hogy az elsorolt példák döntő többségükben tapasztalatlanságból, hiányos hozzáértésből, gyakorlatlanságból eredtek. Elgondolkodtató, hogy sokszor azért fordulnak elő visszaélések, mert akik elkövették, nem ismerték a munkaterületükre vonatkozó rendelkezéseket.

Az irányelvekben ez a következőképpen fogalmazódik meg: „Nagy figyelmet kell fordítani a törvények pontos végrehajtására, jogrendszerünk stabilitására. Egyszerűsíteni kell az ügyintézést, növelni a közszolgálat kulturáltságát." Ezek után természetes a következtetés is: a törvények betartását, betartatását egyaránt csakis azoktól várhatjuk, akik alapvetően ismerik jogaikat, kötelességeiket.

Világosan fogalmaz e tekintetben is az irányelvek: „Hatóságaink folytassanak széles körben közérthető jogi propagandát, segítsék ezzel is az állampolgári kötelességek és jogok érvényesülését."

A Bolgár Népköztársaság postaügyi miniszterhelyettese Pécsett

Látogatás a tv-állomáson, a Posta távbeszélő-központjában



Fotó: Szokolai

I. Ignatov, Bulgária postaügyi miniszterhelyettese — Horn Dezsőnek, a KPM miniszterhelyettesének társaságában tegnap Pécsre látogatott. Különvonatjuk 13.10 órakor futott be a pécsi nagyállomásra, ahol *Varga Sándor*, a Pécsi Postaigazgatóság vezetője, *dr. Szabó Tibor*, a MÁV Pécsi Igazgatóságának igazgatója, *Lukács Ferenc*, a posta csúcstitkára fogadta a vendégeket. Látogatásuk első színhelye a tv-állomás volt, ahol *Sugár Gusztáv* adott tájékoztatást az állomás munkájáról. Vendégeink a tv-torony megtekintése után a Postaigazgatóság távbeszélő központját nézték meg, ahol *Ignatov* elvtárs elismerő sorokat írt a Martos Flóra nevét viselő női szocialista — Kiváló címet nyert — brigád naplójába, majd megtekintette az automata központot. A bolgár és magyar miniszterhelyettesi küldöttség tegnap a koraesti órákban visszautazott Budapestre.

Ülést tartott a Minisztertanács

A Kormány Tájékoztatási Hivatala közli: a Minisztertanács csütörtökön ülést tartott.

Huszár István, a Minisztertanács elnökhelyettese beszámolt a Magyar Csehszlovák Gazdasági és Műszaki-Tudományos Együttműködési Vegyesbizottság január 13–14. között Budapesten tartott 12. ülésszakáról. A kormány a beszámolót és a tárgyalásokból adódó szükséges intézkedéseket jóváhagyólag tudomásul vette.

A külügyminiszter beszámolt a Jugoszláv Szocialista Szövetségi Köztársaságban január 7–9. között tett hivatalos baráti látogatásáról. A külügyminiszterek tárgyalásaik során áttekintették a két ország együttműködését, valamint a főbb nemzetközi kérdéseket. Megelégedéssel állapították meg, hogy kapcsolataink eredményesen, sokoldalúan fejlődnek. A kormány a jelentést jóváhagyólag tudomásul vette.

A Minisztertanács rendeletet hozott a közúti közlekedés új szabályairól. Az 1976. január 1-től érvénybe lépő szabályozás érvényesíti a közlekedés fokozottabb biztonságának követelményeit és figyelembe veszi a nemzetközileg elfogadott normákat. A kormány utasította az érdekelt minisztereket, az országos hatáskörű szervek vezetőit és felkérte a társadalmi szerveket, hogy tegyék meg az intézkedéseket az új KRESZ-re való zavartalan áttérés biztosítására.

Az oktatási miniszter előterjesztésére a Minisztertanács kiegészítette a középfokú oktatási intézményekre vonatkozó jogszabályokat.

A kormány megtárgyalta az ifjúsági parlamentek munkájának tapasztalatait. Megállapította, hogy az ifjúság közéleti tevékenységét elősegítő új intézmények a gyakorlatban beváltak, megfelelnek az ifjúsági törvény szellemének. A Minisztertanács a jelentést jóváhagyólag tudomásul vette, és utasította az érdekelt szervek vezetőit, vizsgálják meg a parlamenteken elhangzott javaslatok megvalósításának lehetőségeit.

A kormány ezután egyéb ügyeket tárgyalt.

Nyikolaj Faggyejev elutazott hazánkból

Elutazott hazánkból Nyikolaj Faggyejev, a KGST titkára. Fogadta őt Lázár György, a Minisztertanács elnökhelyettese, a végrehajtó bizottság soros elnöke, akivel a KGST végrehajtó bizottsága közeljövőben sorra kerülő ülésének előkészítéséről tárgyalt.

Nyikolaj Faggyejev búcsúztatására a Keleti pályaudvaron megjelent Papp László, hazánk állandó KGST képviselőjének helyettese.

Szirmai Jenő Pécsett

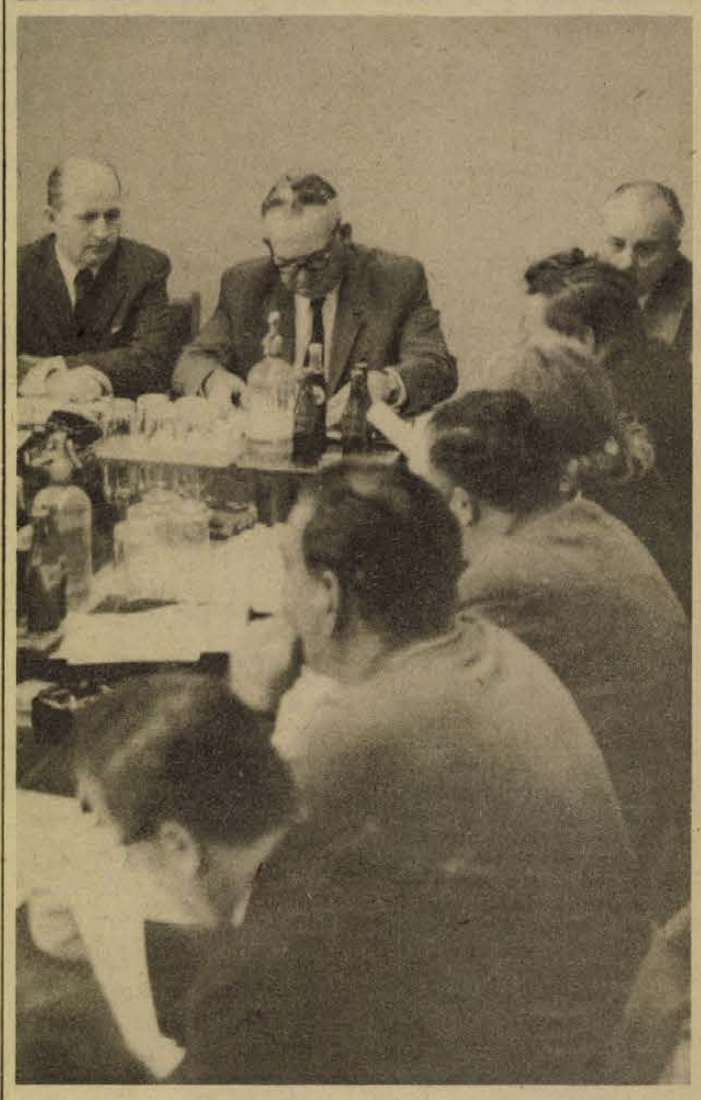

A vendéget fogadta dr. Nagy József, a Megyei Pártbizottság első titkára

Szirmai Jenő, az Országos Takarékpénztár vezérigazgatója tegnap Pécsre látogatott. A vendéget fogadta *dr. Nagy József*, az MSZMP Baranya megyei Bizottságának első titkára, majd Baranya és Pécs párt, állami vezetőivel tanácskozást tartott. Először *Balatonyi Dezső*, az OTP megyei igazgatóságának vezetője mondott tájékoztatót az igazgatóság 1974. évi munkájáról és az 1975. évi feladatokról. Ezt követően beszélték meg — többek között — milyen segítséget tud nyújtani az OTP a pécsi lakásépítés közművesítéséhez, a lakásépítési ütem szintentartásához, valamint a saját beruházású társasházak építéséhez 1975-ben. A tanácskozáson részt vett *Czégény József*, a Megyei Pártbizottság titkára, *Horváth Lajos*, a Baranya megyei Tanács elnöke, *Lukács János*, a Pécs városi Pártbizottság titkára, *Wieder Béla*, Pécs város Tanácsának elnöke, *Czente Gyula*, a Baranya megyei Tanács elnökhelyettese.

Új kórházak, pavilonok

Egészségügyi ellátásunk fejlesztésében kiemelkedő évnek ígérkezik az idei esztendő. Az ellátás javítása és a betegellátás színvonalának emelése érdekében — az idén 2500 új gyógyintézeti ágy létesítésével kell gondoskodni arról, hogy kórházi hálózatunk jobban megfeleljen a növekvő követelményeknek.

— A gyógyintézeti ágyak számának ilyen jelentős növelésére eddig még egyetlen évben sem volt példa — mondotta ezzel kapcsolatban dr. Tarits Zoltán, az Egészségügyi Minisztérium főosztályvezetője. — Ajkán 560 ágyas, Kiskunhalason 602 ágyas, Nagykanizsán 450 ágyas kórház, Budapesten pedig új szemészeti klinika épült, s ezen felül — a már meglévő kórházak bővítéseként — 18 pavilon is létesült.

— A kórházi ellátás színvonalának javítását célzó átcsoportosításokat az idén is folytatjuk. A nagy befektetéssel járó beruházások helyett elsősorban a kevésbé költséges pavilonok építését, a meglévő kórházak bővítését, a rekonstrukcióval egybekötött fejlesztéseket szorgalmazzuk. Ennek megfelelően az idén csak néhány nagyobb új létesítmény, közöttük a dél-pesti és a kecskeméti kórház építését kezdjük meg.

— A tervek szerint azonban több, már korábban megkezdett nagyobb kórház építése fejeződik be az idén. Nagyatádon 500 ágyas, Kisvárdán 332 ágyas kórházat adunk át rendeltetésének. Miskolcon ebben az évben fejeződik be a megyei kórház 386 ágyas gyermekosztályának építkezése, Karcagon 150, Zalaegerszegen 160, Szegeden 150 ágyas elmepavilon készül el ebben az esztendőben. A felsorolt kórházi létesítmények idei befejezésére — a párt XI. kongresszusa tiszteletére indított munkaverseny keretében — szocialista szerződést kötöttünk az érdekelt építőipari és beruházási vállalatokkal. Úgy véljük, ez is egyik biztosítéka annak, hogy a tervezett építkezések határidőre elkészülnek.

— A fekvő betegek jobb ellátását a meglévő intézmények felújításával is elő kívánjuk segíteni. Erre a célra az idén egymilliárd forintot fordítunk.



Tavaly 800 ezer négyzetméter üvegszövetet gyártottak a Mohácsi Selyemgyárban. A gyártmányból idén 30 százalékkal több készül és ezzel jelentősen csökken az import.
Arató Tamás felvétele.

Kitűzték a zöldségkombinát helyét

Múlt csütörtökön nyolc baranyai gazdálkodási szerv, állami vállalat és tsz megalakította a zöldségtermelési társulást, görcsönyi központtal. E hét keddjén indult az első üzemi zöldségtermelő szakmunkásképző tanfolyam, szerdán elkészült a társulási szerződés, csütörtökön Görcsönyben megtörtént a helyszíni bejárás, a beruházás helyének végleges kitűzése. Elkészült a helyszínrajz, folynak a talajvizsgálatok, a pécsi AGROKER március 31-re ígéri az alapokmány rögzítéséhez szükséges tanulmánytervet. Gyorsan peregnek az események a ZEGE — Zöldségtermelő Egyszerű Gazdasági Együttműködés — körül, intenzív ütemben folyik Baranya egyik legnagyobb mezőgazdasági beruházásának, a görcsönyi növényház komplexumnak előkészítése.

A tegnapi helyszíni bejárás során az illetékes hatósági szervek — a Tanács Járási Hivatala, KPM, MÁV, VÍZIG, KÖJÁL, stb. — vizsgálták meg a nagyberuházás helyét Görcsönyben, s egyetlen hatóság sem emelt kifogást, igaz, hogy a MÁV harkányi vonala közel halad el a helyszínhez, de ezt a szárnyat még a növényház átadása előtt, 1976 októberében megszüntetik. A 25 hektáros területet — jelenleg szántóföld — a görcsönyi termelőszövetkezet biztosítja. Tekintettel arra, hogy nagy vízigényű üzemről — hajtatóház és fólia telep — van szó, a községi törpevízmű nem bírná el a rácsatlakozást. Ezért a termelőszövetkezet a zöldségkombinát ívóvíz-ellátására új kutakat fúrat, a palánták öntözésére pedig a közelben két darab völgyzárógátas víztárolót létesít.

MEGKÉRDEZTÜK:

Mikor lesz telefon Kertvárosban?

Már-már felépül az új lakótelep Kertvárosban. Az egész telepen egyetlen nyilvános telefonfülke van. Sürgős esetekben, orvosért, mentőért, tűzoltóért ez az egyetlen lehetőségük van telefonálni, mert a lakásokban nincs telefon. A Varsány utcánál található telefonfülkében a készülék az esti órákban legtöbbször rossz. Megkérdeztük Varga Sándort, a Pécsi Postaigazgatóság vezetőjét, mikor várható az új nyilvános távbeszélők felszerelése.

— A Varsány utca, az Éva utca, a Karola utca által határolt területen befejeztük a hálózat építését, átvételére a közeli napokban kerül sor. Ezt követi majd a városi tanáccsal egyetértésben az új állomások helyének kijelölése. Az új kertvárosi lakótelepre tíz nyilvános állomáshoz tartalékoltunk vonalat. Az első fülkéket tavasszal szereljük fel.

Az egyetemi-főiskolai felvételik idei rendje

A jelentkezések időpontja Részletes tájékoztató jelenik meg

Elkészült az egyetemi-főiskolai felvételik idei rendje. Eszerint a nappali tagozatokra felvételüket kérhetik a középiskolák utolsó éves diákjai, illetve azok az érettségizett — képesítőzött dolgozók, akik 35. életévüket még nem töltötték be. A középiskolai végzettségű szakmunkástanulók bármelyik felsőoktatási intézménybe abban az évben jelentkezhetnek felvételre, amelyben a szakmunkásképesítést legkésőbb augusztus 31-ig megszerzik.

A felvételi kérelmeket az érettségi, illetve képesítő bizonyítványt kiállító középiskola igazgatójához kell benyújtani; a munkaviszonyban állók kötelesek kérelmükhöz a munkáltató írásos javaslatát is mellékelni. Ha a jelentkező a középiskolát 1973-ban vagy korábban, illetve esti-levelező tagozaton végezte, közvetlenül a felsőoktatási intézmény dékáni (főigazgatói, igazgatói) hivatalába küldje kérelmét.

A felvételi kérelmet a középiskolák február 10—25 között, a felsőoktatási intézmények pedig március 30-ig (a tanárképző főiskolák, a gyógypedagógiai tanárképző főiskola, a tanítóképző és óvónőképző intézetek az alkalmassági vizsgák miatt március 20-ig) fogadják el.

A művészeti főiskolákra történő jelentkezés feltételeit külön rendelkezésekben részletezik.

A felsőoktatási intézmény a jelentkezőt a szabályszerűen előterjesztett felvételi kérelem alapján — legalább nyolc nappal a kitűzött vizsgaidőpont előtt — felvételi vizsgára hívja be. A felvételi vizsgákat június 24. és július 20. között tartják — kivéve a matematika és a fizika írásbeli vizsgákat.

Az idén a matematika és a fizika felvételi tárgyból megírt közös írásbeli érettségi dolgozat egyúttal megfelel a főiskolai, egyetemi felvételi vizsga írásbeli részének is. A közös írásbeli időpontja: május 26—27. lesz. A közös írásbeli vizsgán részt kell vennie minden olyan pályázónak, akinek matematikából vagy fizikából írásbeli felvételi vizsgát kell tennie, tekintet nélkül arra, hogy napali, esti vagy levelező tagozatra jelentkezik, s hogy középiskolai tanulmányait mikor fejezte vagy fejezi be.

A tudományegyetemek bölcsészettudományi, valamint állam- és jogtudományi karaira pályázók tárgyanként központilag kitűzött, egységes feladatok alapján tesznek írásbeli felvételi vizsgát. Ugyanilyen feladatok alapján folyik a vizsga a Marx Károly Közgazdaságtudományi Egyetemen, a gazdasági főiskolákon, az orvostudományi egyetemeken, a tanárképző főiskolákon, az agrár-, a kertészeti és az állatorvostudományi egyetemeken, valamint a felsőfokú intézetekben is.

Az oktatási szakemberek a felvételikkel kapcsolatban emlékeztetnek arra, hogy az érettségi értékelése az idén megváltozik. Az eddigi „kiválóan megfelelt" és „megfelelt", valamint „nem felelt meg" értékelésről áttérnek a korábbi fokozatú osztályozásra.

Az érettségi eredménye helyett azonban most is a felvételi tárgynak a középiskola utolsó két évében elért eredményét veszik figyelembe. Az elérhető pontszámot a közeli napokban megjelenő minisztériumi tájékoztatóban közölt táblázat szerint lehet kiszámítani.

A Gyógypedagógiai Tanárképző Főiskolán, a tanítóképző és óvónőképző intézetekben az idén általánossá teszik a kötelező alkalmassági vizsgát annak megállapítására: rendelkezik-e a jelölt a pályához szükséges testi adottságokkal. A többi között megvizsgálják látásukat, zenei hallásukat, hangjukat. Ugyancsak kötelező, de más jellegű alkalmassági vizsgát kell tenniük a tanárképző főiskola ének-zene, rajz vagy testnevelés szakjaira jelentkezőknek.

Ősztől egészségügyi főiskola indul: hároméves nappali tagozatán közegészségügyi-járványügyi ellenőröket, diétásnővéreket és egészségügyi védőnőket képeznek, akik főiskolai oklevelet kapnak.

Az egyetemi-főiskolai felvételi minden kérdését részletező minisztériumi tájékoztató hamarosan a könyvesboltokba kerül.

Javul a ruházati ellátás

Több csecsemőholmi készül

Bár korántsem problémák nélkül, de előreláthatólag az idén is tovább növelhető a ruházati ellátás színvonala. A Könnyűipari Minisztériumban elmondották, hogy hosszú évek gyakorlatának megfelelően a Belkereskedelmi Minisztérium szakmai társfőosztályával most is jó előre elkészítették a közös munkaprogramot az 1975. évi ruházati ellátáshoz szükséges árufedezet biztosítására. Egyeztetett munkamódszerek alapján elvégezték a felmérést is, amelynek összegezése után úgy ítélték meg, hogy fogyasztói áron számolva belföldi forrásból az idén összesen körülbelül 35 milliárd forint értékű árura lesz szükség, mintegy 4 százalékkal többre, mint az elmúlt évben.

Előreláthatólag a pamutalapú kötött alsóruházati cikkekből mintegy 1.3 millió darabbal többre lesz szükség, mint amennyit a hazai ipar adhat a kereskedelemnek. A hiányt szocialista, illetve fejlődő országokból tervezett importtal kívánják pótolni, ha erre nem nyílik lehetőség, elkerülhetetlen lesz a hazai termelés növelése, esetleges termékátcsoportosítások útján is.

Az idén nem lesz hiány az olyan keresett konfekcióipari cikkekből, mint például a farmeröltözékek, ezeket ugyanis már több vállalat gyártja. Ugyancsak a múlt évinél több öltöny készül, s növelik a blézerek, zakók gyártását is. Férfi, női és leányka fehérneműből, fiú- és férfiingekből előreláthatóan az iparvállalatok ki tudják majd elégíteni a kereskedelem igényeit, ez azonban több más termékhez hasonlóan nagymértékben függ az alapanyagellátástól.

Csecsemőruházatból az idén lényegesen kedvezőbb ellátást ígérnek a múlt évinél, de további javítását ezután is állandóan napirenden tartják. Erre egyébként külön munkaprogram készült, amit időről időre ismételten közösen tekintenek át a két minisztérium szakemberei, hogy időben megtehessék a szükséges intézkedéseket. Pelenkából 1975-re a belkereskedelem 6.4 millió darabot kért. Egyetlen termelője, a Győri Textilipari Vállalat, amely az első negyedévre — időarányosan — 1,6 millió darabra már le is szerződött. Győrben megkezdték a kísérleteket a termelékenyebb, kötött technológiával készülő pelenkák gyártására, ami szintén az ellátás javítását célozza.



MA ESTE:

Új beategyüttes a „Popfesztivál"-on

Hosszú, évekig tartó téli álmát kialudva, úgy tűnik ismét talpraállt a pécsi könnyűzene. Az elmúlt évben történt ösztönző mozgások, melyek a tagok cseréjével az együttesek pozícióváltását is elősegítették, örvendetes minőségi változásokat eredményeztek. Kialakultak azok a bázisegyüttesek, amelyek egy nagyváros könnyűzenei igényeit nemcsak kiszolgálni, hanem egészséges versenyszellemben fejleszteni is képesek. Így a Pécsi Nemzeti Színház új zenés darabja, a „Popfesztivál" bemutatásához már több kiváló együttes közül választhatott. Végülis a speciális igények megvalósításához legalkalmasabbnak ígérkező frissen alakult AURÓRA együttest szerződtette.

Az AURÓRA név (hajnal, napfelkelte) magábanfoglalja az együttes törekvéseit. Tagjai új, Pécsett eddig nem hallott hangzások megszólaltatását tűzték ki célul. Hangszerösszeállításuk eltér a megszokottól. A gitárok és orgona mellett fúvós hangszereket, (fuvola, szakszofon) s különböző ütőhangszereket (konga, harang, vibrafon) használnak játékukhoz. Vocalis adottságaik lehetővé teszik a többszólamúságból ki-kilépő énekszólók más regiszterekben, más hangszínekkel való kiemelését, amit sajátos stílusuk kialakításánál döntőnek tartanak.

Terveik szerények: speciális beat műsorukkal, amelyet női énekszólistával koncert formában is előadnak, szeretnék bejárni Baranya s a környező megyék falvait, városait, tánczenéjükkel színvonalasan szórakoztatni városunk fiataljait.

A Kovács Árpád, Cseke Lajos, Wirth József, Szabó László, Hermann Tamás alkotta AURÓRA biztató reményekre jogosító új együttes. — Színházi szereplésük és további működésük elé nagy várakozással tekintünk.

Bornemissza Géza

Takarékossági tervek

A Kohó- és Gépipari Minisztérium intézkedési tervet dolgozott ki és juttatott el a vállalatokhoz, hogy segítse az idei tervelőirányzatok teljesítését és a vállalatok anyag-, üzemanyag-, tüzelőanyag- és a villamosenergia-takarékossági terveinek kidolgozását. A vállalatok még ebben a hónapban felülvizsgálják készleteiket, rendelés- és igényterveiket, anyagnormáikat, hulladékhasznosítási lehetőségeiket.

Az intézkedési terv szerint jobb gazdálkodással jelentős önköltségcsökkentést is el kell érni, a gépipari vállalatoknál legalább két százalék, a kohászati üzemeknél pedig 1,5 százalék az önköltségcsökkentés reális mértéke.

Több szakembert a tsz-ekbe

Csütörtökön befejeződött a Termelőszövetkezetek Országos Tanácsának kétnapos ülése.

A TOT az illetékes tárcáknak azt javasolja, hogy az V. ötéves terv oktatási kereteinek kialakításánál fokozottabban vegyék figyelembe a téeszek szakember- és szakmunkásigényeit. Egyes felsőfokú képzési ágakban növelni kell a szakosodást, a szakmunkásképzésnél pedig meg kell vizsgálni a területi igényeket, és ennek megfelelően esetenként át kell csoportosítani a továbbképzési központokat. Kérte a tanács, hogy az illetékes állami szervek vizsgálják meg a téeszeket terhelő oktatási és továbbképzési költségek elszámolási rendjét és jelenlegi gyakorlatát, mert a továbbtanulást az eddiginél jobban kell ösztönözni. Felhívták a figyelmet, hogy a tankönyveket és jegyzeteket az eddiginél gyorsabban a szövetkezeti gazdálkodás színvonalához kell „igazítani".



Újranyitott klub

A közelmúltban újból megnyílt a Baranya megyei Vendéglátóipari Vállalat pécsi, Vak Bottyán utcai ifjúsági pinceklubja. A korábban népszerű „ifjúsági szórakozóhelyet" a szellőzés elégtelensége és egyéb okok miatt kellett átmenetileg bezárni. Most megoldották a problémákat s a küllemében és szellemében is megújhodott klub — amely közel száz fiatalnak nyújt kellemes és hasznos időtöltést — kedden, csütörtökön, szombaton és vasárnap várja a vendégeket.

Egyesülés

Három napon át zajlottak a részközgyűlések Hajdúdorogon, s azokon a Bocskai és a Petőfi Tsz 1100 tagja úgy döntött, hogy január 16-tól egy közös gazdaságban dolgoznak.

A hajdúdorogi és más termelőszövetkezeti egyesülésekkel néhány hónap alatt hússzal csökkent a Hajdú-Bihar megyei közös gazdaságok száma.

Ki tud többet a Szovjetunióról?

Pécsi KISZ-esek az elsők

Peregnek a kérdések a Zipernovszky Károly Gépipari Szakközépiskola zsúfolásig megtelt klubjában. Aki kérdez, Pálos Miklós, a Szovjetunió című lap magyarországi főszerkesztője, aki válaszol, a szakközépiskola hallgatói, versenyzők és szurkolók egyaránt. A 19 nyelven megjelenő Szovjetunió 1974. november 7. és 1975. április 4. között versenyt hirdetett a középszintű iskolákban tanulók számára. A legjobbak értékes tárgynyereményeket, szovjet utakat kapnak, a fődíj egy szovjet gyártmányú, Latvija mikrobusz.

A Gépipari Szakközépiskola tanulói nagy lelkesedéssel készültek a versenyre. Az iskola 80 tanulója vett részt a selejtezőben, ahonnan az öt legjobb csapat mérte össze erejét tegnap. Pálos Miklós, a verseny vezetője:

— Az országban 212 gimnázium és szakközépiskola nevezett be a versenybe. Voltak olyanok, akik a legjobbakat kiválasztva kirakat-döntőt rendeztek. A pécsi Gépipari Technikumban nagyon sok gyereket sikerült bevonni a felkészülésbe és az iskola KISZ-vezetői érték el az első helyezést.

Végül az első helyezett csapatból, melynek tagjai a márciusban megrendezésre kerülő megyei vetélkedőn indulnak, Hauck Mária, alapszervezeti KISZ-titkárt és Somogyvári Miklóst, az iskola KISZ-titkárát kérdeztük meg, mennyi új ismerettel gazdagodtak a felkészülés idején?

— Már október óta készültünk, minden héten új kérdésekre kellett válaszolnunk. Rengeteg újdonságot megtudtunk. Továbbra is készülünk, hogy jól szerepeljünk a megyei döntőn.

A válásról, a névviselésről, a gyermektartásdíjról

Fél évvel a családjogi törvény után

Fél éve, hogy az új családjogi törvény hatályba lépett, a tapasztalatok általában kedvezőek, az új szabályok között nem akadt egy sem, amelynek alkalmazása ne bizonyult volna hasznosnak — mondotta dr. Csiky Ottó kandidátus, a Pécsi Megyei Bíróság elnöke, a törvényről folytatott beszélgetésünk során. Az elismert és népszerű családjogász hangsúlyozta, a törvénytől nem szabad azt várni, hogy egymagában képes megváltoztatni a család helyzetét. Nem lehet tehát azt mondani, hogy például máris csökkent a családjogi perek száma. Változatlanul sok a bontóper . . .

Nem mindig elég a megegyezés

— Hogyan válik be a gyakorlatban a megegyezéses válás?

— A megegyezéses bontás már korábban is ismert volt a bírói gyakorlatban. Új viszont, hogy a bíróságnak csak akkor szabad a házastársak megegyezését a házasság megromlására vezető okok vizsgálata nélkül elfogadnia, ha a házastársak egyidejűleg minden tekintetben megnyugtató módon megállapodtak a közös gyermek elhelyezése, tartása és láthatása, továbbá — ha szükséges — a házastársi tartás és a közös lakás használata vonatkozásában. Ha a bíróság úgy találja, hogy a megállapodások nem nyugszanak megfelelő alapokon, akkor a bíróságot a megegyezés nem köti és megvizsgálja a házasság egész folyamatát. El kell tehát oszlatni azt a félreértést, hogy a megegyezéses bontás csak a felek akaratán múlik.

— A családjogi törvény megalkotásának vitája során sokat beszéltünk a feleség névviseléséről . . .

— A bíróságnak a házasság felbontása során most már csak az olyan egészen ritka esetben kell a név viseléséről rendelkeznie, ha a feleséget attól eltiltaná. Egyébként a feleség a házassági bontóper jogerős befejezésétől számított 60 nap alatt jelentheti be az anyakönyvvezetőnek, hogy a házasság ideje alatti névviseléstől kíván-e eltérni. Ha a feleség ilyen bejelentést a bontóper jogerős befejezése után az anyakönyvvezető előtt nem tesz — a névviseléstől való eltiltás ritka esetétől eltekintve — a házasság fennállása alatt viselt nevét viseli tovább is.

— A családi viták legfontosabb szereplője a kisgyermek, akinek érdekeit minél hatékonyabban kell biztosítani...

— Igen, a családjogi törvény módosítása során a gyermek érdekeinek minél erőteljesebb védelme nagy szerephez jutott. Így van ez, ha akár az örökbefogadás, akár a gyermekelhelyezés, vagy éppen a gyermek tartásának szabályait vizsgáljuk.

Legfontosabb a gyermek

— Az örökbefogadással összefüggő szabályok vetettek-e fel vitát a bírói gyakorlatban?

— Az örökbefogadás szabályainak módosítása elsősorban a gyámhatóság feladatkörét érintette, de újszerűen szabályozta a törvényhozó az örökbefogadás bírósági felbontását is. Az örökbefogadás felbontására ugyanis most már akkor is sor kerülhet, ha a kapcsolat megromlásában sem az örökbefogadó, sem az örökbefogadott nem vétkes, de célját és társadalmi rendeltetését az örökbefogadás ennek ellenére sem tölti be, nem alkalmas arra, hogy harmonikus családi kapcsolatot létesítsen. Nincs azonban szó arról, hogy ezután az örökbefogadást a korábbinál sokkal könnyebben lehet felbontani. Önmagában például az a körülmény, hogy az örökbefogadó szülők házassága felbomlott, még nem alapozza meg az örökbefogadás felbontását, hanem azt kell bizonyítani, hogy a szülők és a gyermek között később sem lesz egészséges, tartalmas kapcsolat. Az örökbefogadás ugyanis adott esetben a gyermek megélhetését a külön költöző örökbefogadóval szemben tartásdíj formájában is biztosíthatja.

A tartásdíj-előlegről

— Milyen gondok merültek fel a gyermektartásdíjnak az állam által történő előlegezése során?

— Ez teljesen új rendelkezés. Az állam által való előlegezésnek feltétele, hogy a tartásra jogerős bírói ítélet kötelezzen és az legalább átmenetileg végrehajthatatlan legyen. Második feltétel, hogy a gyermeket személyesen gondozó szülő ne legyen képes egyedül a gyermek megfelelő ellátására. Ha ezek a feltételek megvannak, akkor sor kerülhet a tartásdíj előlegezésére olyankor is, ha például az apa előzetes letartóztatásban van és ezért nem keres, vagy alkalmi munkából él és jövedelmét nem lehet letiltani. Ha valaki kibújni igyekszik a tartásdíj kötelezettség alól, változatlanul érvényesül a büntetőjogi szabály, a tartásdíj-kötelezettség önhibából történő elmulasztása szabadságvesztéssel büntetendő, és ezen az sem változtat, hogy a tartásdíjat átmenetileg az állam előlegezi.

— Melyek a további feladatok?

— Mindenekelőtt csiszolni, javítani kell a jogalkalmazás tevékenységét. Például: minél hatékonyabban lépjünk fel a még megmenthető házasságok esetében. Ahol viszont a megcsonkult család érdeke ezt kívánja, gyorsan kell biztosítani a jogvita intézését. Általában fokoznunk kell a családoknak adott társadalmi segítséget. Hadd tegyem hozzá: a család tagjainak is fokozottabb feladatuk van a család iránt érzett felelősség növelésében.

Garay Ferenc

Repülőgép-múzeum

Somogy egykori polgári repülőterén, Kaposújlakon, ahol jelenleg a MÉM mezőgazdasági repülőgépes növényvédelmi szolgálatának kiképző bázisa működik, szabadtéri repülőgép-múzeumot létesítenek. Négy régi katonai és sportrepülőgépet már beszereztek, az ötödiket a hangárban javítják az ott tanuló mezőgazdasági repülőgépvezető, szerelő növendékek. A gyűjtést a közlekedési és hadtörténeti múzeum, valamint a MÉM repülőgépes növényvédelmi szolgálat vezetőinek támogatásával folytatják.

Öt éve rohan a pénze után

A jogsegélyszolgálat tapasztalatai a MÉV-nél

— Öt éve rohanok a pénzem után. Legutóbb ügyvédet fogadtam, s végrehajtóval mentünk ki ismerősöm lakására, de pénzt azóta sem kaptam. Potyára fizettem az ügyvédi díjat is.

A fentieket B. B. telefonműszerész mondta el a Mecseki Ércbányászati Vállalat jogsegélyszolgálata vezetőjének, Kóbor Bélának.

— Nem is csoda, hogy a végrehajtó semmit sem tehetett érdekében, hiszen az ügyvéd baráti alapon kért segítséget a tanácsi „embertől" mindenféle bírósági tárgyalás, végzés nélkül. Eredményt tehát csak úgy érhet el, ha bírósághoz fordul . . .

A szürkeruhás fiatalembert megnyugtatja a higgadt, emberséges válasz. — Ezt is teszem — mondja és eltávozik.

A Mecseki Ércbányászati Vállalat egyike azon ötven nagyvállalatnak, ahol ez év január elsejétől működik a jogsegélyszolgálat. Ez a néhány nap ahhoz ugyan kevésnek tűnik, hogy bármiféle tapasztalatokat vonjunk le, ám arról már beszámolhatunk, hogy milyen ügyekben keresték meg a vállalat dolgozói a szakszervezet irányítása alatt működő szolgálatot.

— Eddig tíz panaszos keresett meg bennünket. A felvetett gondok igen szerteágazóak. Egyik dolgozónk azt kérdezte, hogyan kaphatja vissza az útlevél árát, egy fiatalember abban kért segítséget, hogy helyezzük el a vállalat munkásszállásán, egy másik dolgozónk lakásproblémájának megoldását várja a szolgálattól, de hozzánk fordultak már vitás munkaügyi kérdésben, illetve rehabilitációs ügyben is. Egyelőre az a tapasztalatom, hogy az emberek még nincsenek tisztában a jogsegélyszolgálat adta lehetőségekkel. De ez érthető, hiszen az első lépéseket tesszük meg magunk is. Ám az mindenképpen jó érzés, hogy bizalommal vannak irántunk.

— Bármilyen kérdéssel keresnek is föl bennünket meg kell hallgatni az embereket, mert érdemes értük tenni . . . A szabályzat szerint ugyan harminc nap az ügyintézési határidő, de ez nem jelenti, hogy ennyi idő alatt intézzük el a panaszokat, csak a legszükségesebb adminisztrációt végezzük.

Nem volt dömping

A MÉV jogsegélyszolgálatának munkáját tizenegy jogász segíti, az üzemekben három fős bizottságokat hoztak létre, amelyek a helyi vonatkozású panaszok megoldását végzik. Emellett a vállalat újmecsekaljai munkásszállóján naponta reggel nyolc órától négyig kereshetik fel a jogsegélyszolgálat vezetőjét a panaszosok.

Neki ugyan még nincs jogász végzettsége, — most végzi az egyetemet —, de maga is jól ismeri az emberek gondjait, hiszen hosszú éveken át lakatosként, vájárként dolgozott a vállalat egyik üzemében.

A jogsegélyszolgálat a szándékosan elkövetett bűntetteken kívül szinte mindenben segít. A szakszervezeti bizottság engedélyével képviselheti a dolgozót külső cégek előtt.

Az első napokban tízegynéhányan keresték föl a MÉV jogsegélyszolgálatát. Nem volt tehát dömping.

— S —

Baranya megyei Tanács

Igazgatási osztályvezető

35 féle tevékenység

Formaságoktól mentesen

Tankönyvet is ír



Harmincnyolc évével országosan is a legfiatalabb megyei tanácsi igazgatási osztályvezető dr. Mihály Lajos. Tizenhárom éve dolgozik a tanácsi apparátusban. A jogtudományi egyetem „summa cum laude" elvégzése után a Pécsi Járási Tanácshoz került, majd a Baranya megyei Tanács VB-titkárságán dolgozott, innen nevezték ki a Pécs Városi Tanács VB igazgatási osztályának vezetőjévé.

Most ismét a Megyei Tanács épületében beszélgetünk. A múlt év októberétől mb. vezető a megyei tanács igazgatási osztályán, most január 2-től pedig — dr. Schaffhauser István nyugdíjba vonulása után — kinevezettként látja el ezt a tisztséget.

Nagy kedvvel látott munkához, ismeri és szereti az igazgatási osztály területéhez tartozó feladatokat. Tennivaló pedig bőven van. Alig néhány perce fejezte be tárgyalását az OTP képviselőivel a többlet lakás és telkek kényszerértékesítése témájában.

● *Törvények, rendeletek, jogszabályok, — ezek megfelelő és helyes alkalmazása, széleskörű ismereteket feltételez . . .*

— Így van — mondja. — Az igazgatási osztályhoz harmincöt tevékenységi kör tartozik, amelyeket tizenegy minisztérium, illetve főhatóság felügyel. De közelítsük meg a mi munkánkat az állampolgár szemszögéből. Nem tévedek, amikor azt állítom, hogy „születésétől a halálig" valamilyen ügy intézésénél az igazgatási osztály tevékenységével, hatáskörével találkozik a lakosság. Sorolhatnám az anyakönyvezéstől, lakcímváltozástól kezdve az öröklési szerződéseket, a birtokvédelmet, a kisajátítást, az életjáradékot, a gyámügyi munka sokrétű területét . . . Még az elhagyott robbanóanyag megsemmisítésével kapcsolatos adminisztrációs feladatot is említhetném . . . Mindezek intézkedéséhez mintegy nyolcszáz, ezer jogszabály ismerete, alkalmazása szükséges . . .

● *Melyik a hatályban lévő legrégibb rendelkezés?*

— Az 1924-es törvény, a társasházakkal kapcsolatos.

Dr. Mihály Lajos számos terület „speciális" ismerője is. Felkérésre résztvett a lakásügyi intézkedések előkészítésében. Jelenleg egy alkotóközösség tagjaként az államigazgatási eljárási törvény kommentálásával foglalkozik a Jogi és Közgazdasági Tankönyvkiadó felkérésére. A tanácsi dolgozók részére készül a könyv, előreláthatóan még ebben az évben megjelenik. Szívesen beszél arról, hogy 1970-től az államigazgatás a reneszanszát éli, nagyobb önállósággal dolgozhatnak a tanácsok. „Az út kijelölve, tudjuk mit akarunk, most a hogyanját kell mindjobban meghatározni".

— Pillanatnyilag a népességnyilvántartási munka az egyik legfontosabb feladatunk — mondja. — Erről kell rövidesen egy összesítő jelentést készítenem.

Új munkakörének ellátásához sok segítséget kap közvetlen munkatársaitól, akik „fiatal emberek, széles szakmai-politikai ismeretekkel rendelkeznek." Magamról szólva: sok barátom, ismerősöm van, jó személyi kapcsolatok alakultak ki, formaságoktól mentesen tudunk érdemben tárgyalni, intézkedni.

Beszélgetésünket gyakran szakítja meg telefoncsengetés, vagy munkatársai nyitnak be és „csak egy pillanat" — kérik véleményét, jóváhagyását. Naptárának sűrű bejegyzései „foglalt napokról" tanúskodnak.

● *Szabad idejében . . . ?*

— Másodéves vagyok a politikai főiskolán, alapos és elmélyült tanulást igényel.

G. F.

Csekkel fizethetnek a vállalatok

A Magyar Nemzeti Bank elnökének rendelkezése alapján április 1-től bevezetik a csekket a vállalatok fizetési forgalmában. A jövőben tehát a vállalatok az eddigi fizetési módokon kívül a csekkel való fizetésben is megállapodhatnak, ami gyorsítja és biztonságosabbá is teszi a kifizetést, illetve az elszámolást. A fedezetlen csekk kibocsátóját ugyanis a törvény bünteti, így nem fordulhat elő, hogy követelésének behajtására az eladónak várnia kell.

Kétféle csekket bocsátanak ki, készpénz, illetve elszámolási csekket. Ezek birtokosainak a bank azonnal kiszolgáltatja a készpénzt, illetve bankszámlájának javára írja a csekk összegét. Csekket egyébként azok a vállalatok vezethetnek be, amelyek a bankszámlájukat vezető pénzintézettel csekkszerződést kötnek.

Február 9.: busójárás

Tavaszi színek a farsangban

Mohácson „tanácskoztak" a Duna-parti város látványos farsangi eseményének, a busójárásnak a főszereplői, akik február 9-én ijesztő álarcokba, kifordított subába öltöznek és zenével, fülsiketítő lármával telítik farsang utolsó vasárnapján az utcákat, tereket. Gyűlnek az ötletek a tréfálkozásra.

A sok évszázados hiedelemgyökerekből táplálkozó mohácsi népszokás tömegével vonzza az érdeklődőket a környékről és távolabbi vidékekről is. Helybelieknek és vendégeknek hajnaltól az éjszakába nyúló program teszi majd emlékezetessé a télűző-tavaszváró ünnepséget.

A hagyományokhoz híven előző napon — február 8-án — idén is megrendezik a megye általános és középiskolás diákjainak népdaléneklési versenyét.

A busójárás fénypontja mint mindig vasárnap következik: a farsangolók színpompás felvonulása, zenés-táncos játéka. Mohácsra várnak több magyar és nemzetiségi együttest, a szomszédos Jugoszláviából a Dárdai Délszláv, valamint a Horvátországi Magyarok Központi Táncegyüttesét. Megtartják a népzenei műsort. A filmszínházban ez alkalommal vetítik először a fél évszázaddal ezelőtt várossá nyilvánított Mohácsról készült dia-filmsorozatot. „Szőlő és bor" címmel kisgrafikai tárlat, mohácsi fazekas alkotásokból kerámia kiállítás, valamint néprajzi témájú gyermekrajz kiállítás várja a látogatókat.

Este, Tavaszi színek a farsangban címmel, a művelődési központ nagytermében színes folklórműsort adnak a busójáráson résztvevő művészeti együttesek.

„Hopá cupá"-val kezdődik a mohácsi délszláv klub együttesének nyitótánca. Első ízben lép közönség elé a klub gyermekcsoportja. Régi mohácsi sokac gyermekjátékokat mutatnak be. Fellép a Pécsi Tanárképző Főiskola Baranya táncegyüttese, a délszláv általános iskola csoportja, valamint a délszláv népdalénekesek.

A jó szórakozást ígérő bemutató közös kólóval zárul, majd hajnalig tartó sokácbál következik.



A mohácsi délszláv klub gyermek-csoportja régi sokac gyermek táncjátékokat gyakorol.

HÍREK

1975. JANUÁR

17

PÉNTEK

Szeretettel köszöntjük névnapjuk alkalmából

ANTAL

nevű kedves olvasóinkat

A Nap kél 7.26 — nyugszik 16.21 órakor. A Hold kél 9.11 — nyugszik 21.50 órakor.

Réti István

Harminc évvel ezelőtt, 1945. január 17-én halt meg — 73 éves korában — Réti István festőművész, a nagybányai művésztelep egyik alapítója.

Már fiatalon festőművésznek készült, de 1890-ben a Mintarajziskolát egyhónapi tanulás után otthagyta. A következő esztendőben Münchenbe ment, ahol Hollósi Simon szabadiskolájában képezte magát néhány évig, majd a párizsi Julián Akadémiát látogatta. Hazatérve, Nagybányán festette első jelentős művét (Bohémek karácsonyestje idegenben), amely jelenleg a Nemzeti Galéria tulajdona. 1896-ban Thorma Jánossal és Hollósi Simonnal részt vett a nagybányai telep megalapításában, majd 1902-től a telepen működő iskola tanára, a nagybányai mozgalom teoretikusa volt. Itt alkotta élete fő művét, a jelenleg szintén a Nemzeti Galériában található Honvédtemetés című képét. 1913-tól a Képzőművészeti Főiskolán is oktatott, de 1927-ig nyaranta továbbra is a nagybányai szabadiskolában tanított. 1931-ben a főváros megrendelésére nagyméretű Kossuth-arcképet festett; művészete azonban ezekben az években már nem érte el fiatalkori munkáinak szinvonalát.

Jelentős művészetpedagógiai munkássága. Sok cikkben írta meg a nagybányai művésztelep történetét, s fejtette ki művészeti nézeteit. A nagybányai művésztelep című (csak 1954-ben publikált) kéziratáért 1941-ben Baumgarten-díjjal tüntették ki. 1957-ben műveiből emlékkiállítást rendezett a Nemzeti Galéria.

Ma este

SZÍNHÁZ

Nemzeti Színház: Képzelt riport (este 7 órakor) Bemutató.

Pannonia Bár: Pannonia Koktél. Nyitva 22—04 óráig.

Olimpia eszpresszó: Farsangi randevu. Nyitva 22—04 óráig.

MOZI

Park: Csak semmi sexet kérem, angolok vagyunk (4, 6, 8)

Petőfi: Ámokfutás (4, 6, 8)

Kossuth: A fej nélküli lovas (10, 12, f3, f5) Mit csinálnak a cigánygyerekek? (f7, f9)

Fekete Gyémánt: A harangok Rómába mentek (4). A munkásosztály a paradicsomba megy (6) **Jószerencsét:** Húsz óra (3) Halló, itt Iván cár! (5, 7) **Rákóczi:** Ballada a katonáról (5) Anna és a farkasok (7) **Május 1.:** Fogadó a Törött Patkóhoz (f6) **Harkány:** Verseny a „Veszély" kategóriában (7) **Komló, Május 1.:** A halál erődje (4, 6) **Komló, Zrínyi:** Robinson Crusoe (10, 4, 6) Szerelmem, Elektra! (8) **Mohács:** Magas, szőke férfi felemás cipőben (6, 8) **Siklós:** A Mattei ügy (7) **Szigetvár:** A dunai hajós (6, 8)

A KPM és a MALÉV gyászjelentése

A Közlekedés- és Postaügyi Minisztérium és a Magyar Légiközlekedési Vállalat mély megrendüléssel jelenti, hogy a MALÉV IL—18-as típusú repülőgépét Berlinből hazatérőben, január 15-én 17 óra 22 perckor leszállás közben a Ferihegyi repülőtéren szerencsétlenség érte.

Őszinte részvéttel hajtunk fejet az áldozatok, barátaink, munkatársaink emléke előtt, akik feladatuk teljesítése közben életüket vesztették. Mély együttérzésünket fejezzük ki az áldozatok hozzátartozóinak.

A magyar repülés, a magyar közlekedés minden velük együtt érző dolgozója meghajtja fejét

Szerencsés András repülőgépparancsnok, Lengyel György másodpilóta, Ágoston Lajos navigátor, Szatmári István rádiótávirász, Pogány Béla hajózószerelő, Vána János légiutas kísérő, Lichtblau Péterné Pálfai Erzsébet légiutas kísérő, Hámori Andrea légiutas kísérő és Benkő Péterné Varga Katalin légiutas kísérő emléke előtt.

A hivatásuk teljesítése közben életüket vesztett munkatársaink tiszta emlékét szívünkben megőrizzük.

◆

— **Lezárták a forgalom elől** az István tér nyugati részét, ezzel együtt a Janus Pannonius utcának a tér nyugati felére eső szakaszát. A környéken folyó közművesítési munkák miatt az Esze Tamás utca a hét elejétől zsákutca lett.

időjárás

Várható időjárás péntek estig: időnként nyugat felől megnövekvő felhőzet, legfeljebb néhány helyen esővel. Északkeleten a reggeli órákig még helyenként köd. Megélénkülő, a Dunántúlon időnként megerősödő déli, délnyugati szél. Enyhe idő. Várható legalacsonyabb éjszakai hőmérséklet általában 3—mínusz 2 fok között, északkeleten néhány helyen —5 fok közelében. Legmagasabb nappali hőmérséklet pénteken 8—13 fok között, az erősen párás helyeken 5 fok körül.

Távolabbi kilátások kedd reggelig: időnként megnövekvő felhőzet, kisebb esőkkel. Szeles, enyhe idő. A legalacsonyabb hajnali hőmérsékletek —1—5, a legmagasabb nappali hőmérsékletek 12 fok körül lesznek. Jelentős mennyiségű (legalább 5 mm) csapadék az ország területének 30 százalékán várható.

— **A területileg illetékes** erdőgazdaság és erdőrendezőség, továbbá a Középtiszavidéki Vízügyi Igazgatóság és tanács Tiszafüreden megvizsgálta a Tisza II. vízlépcső üdülőövezetének fásításával kapcsolatos feladatokat.

Nézeteltérés — majmok között

A Lipcsei Állatkert három majmot igért cserébe a Mecseki Kultúrparknak azért a három mangalicasüldőért és őzért, amelyek már el is utaztak az NDK-ba. A csereutasokkal azonban egy kis probléma történt. A lipcsei kollégák már felkészítették őket a szállításra, mikor a három kis rhesus-majom valamin összeveszett. A nézeteltérés indítékáról nem érkeztek jelentések, — csupán az eredményéről: a Pécsre várt majmok összemarták, harapták egymást és olyan sérüléseket szenvedtek, hogy szó sem lehetett az utazásról.

— **Épülő munkáslakások.** Komlón, a szilvási lakótelepen OTP beruházásban épül 120 kétszobás lakás, melyeket munkáslakás építési akció keretében üzemi munkások részére értékesítenek majd. A 120 lakásból 60 már ez év október 31-ig gazdát talál. A lakásokon kívül 23 garázs is épül, melyet a tulajdonosok vásárolhatnak meg.

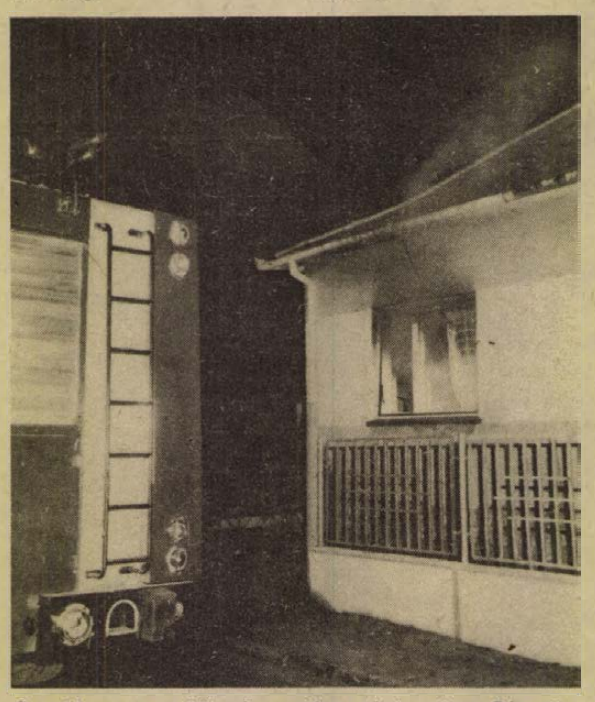

Szerdán este eddig ismeretlen okok miatt Pécsett, a Hóvirág utca 8. számú házban, Kalocsai Istvánné lakásában kigyulladt az olajkályha. A tűzoltók tíz perc alatt megfékezték a lángokat, a becsült kár kétezer forint.



A Ganz-MÁVAG-ba került a tízezredik BALKANCAR-gyártmányú bolgár targonca. Ezzel a tízezredikkel együtt mintegy kétszáz emelőíves targonca gyorsítja, teszi korszerűvé az anyagmozgatást a Ganz-MÁVAG-ban.

— **Dokumentációs kirakatok.** A MERUKER dekorációs csoportjának kirakatrendezői hazánk felszabadulásának 30. évfordulója tiszteletére 20 dokumentációs kirakatot rendeznek Pécsett és a megyében. Pécs—Siklós—Mohács—Komló—Szászvár ruházati boltjainak kirakatában 1945-től napjainkig, az elmúlt 30 év eredményeit tükröző dokumentációs ruházati anyagok jelennek meg.

— **Nagy testű,** tiszta fekete, kan farkaskutyám eltűnt. Kérem azt a személyt, aki tud róla, értesítsen. Polgár József, Szántó K. 8/b.

— **Játsszunk mesét.** Vasárnap, 19-én a Pécsi Úttörőházban kisdobosoknak játékos vetélkedőt rendeznek, délelőtt 10 órakor.

— **Kiállítási irányzatok és stílusok** című előadássával új továbbképző sorozatot indít a Mecseki Fotóklub. A ma, pénteken este fél hétkor, a Doktor Sándor művelődési központban kezdődő első rész előadója dr. Szász János fotóművész.

— **Szerencsejáték.** Baranya lakossága az elmúlt évben közel 20 millió darab totó- és lottószelvényt vásárolt, kétmillió darabbal többet, mint az előző évben. A Színház téri totózóban egymillió 227 ezer darab szelvényt vásároltak a pécsi fogadók.

— **Ma este 7 órai kezdettel** a szigetvári Oroszlán étteremben NEVESS VELÜNK műsoros est.

◆

Kórházi felvételes ügyeletek

Gyermekgyógyászat: mindennapos felvételi ügyeletek gyermekbelbetegek részére: Pécs város: POTE Gyermekklinika. Szigetvár város és járás, a pécsi és a volt sellyei járás: Megyei Gyermekkórház. Gyermeksebészeti, gyermekfülészeti betegek részére páratlan napokon POTE Gyermekklinika, páros napokon Megyei Gyermekkórház Pécs és a megye egész területéről.

Belgyógyászat, sebészet, traumatológia: Megyei Kórház. Égési sérülések: Honvéd Kórház. Gyermekek esetében: Gyermekklinika. Koponya- és agysérülések: Idegsebészet.

SOS-ÉLET telefonszolgálat hívószáma: 12-390, este 7-től reggel 7 óráig.

— **A családtervezés** és a sexual hygiene helyes szemléletével kapcsolatos kérdésekre válaszoltak 15-én, szerdán Szentlőrincen, a Mezőgazdasági Technikum kollégiuma diákjainak dr. Kummerländer Lajos, onkológus főorvos és dr. Pejtsik Béla, — a megyei családtervezési központ orvosai, — valamint a Vöröskereszt járási védőnője, Varga Sándorné.

— **Új OTP fiók.** A Szliven áruház szomszédságában épül a Szigeti úti új OTP körzeti fiók. A 226 négyzetméteres korszerű helyiségbe a Doktor Sándor utcában működő fiók költözik át, mivel ebben a kis fiókban már nem lehet megfelelően kiszolgálni a szigeti városrész lakosságát.

— **Ajándéksorsjegy.** Jövő héten kedden sorsolják ki a KPVDSZ kultúrotthonban azokat az ajándéksorsjegyeket, melyeket november 11—január 11-ig kaptak azok a vevők, akik az élelmiszerboltokban gyümölcsszörpöket és dobozos hal-ételkonzerveket vásároltak. 525 nyerő sorsjegy lesz a 110 ezerből.

— **MA ESTE** fél 9 órai kezdettel az Olympia étteremben NEVESS VELÜNK műsoros est.

04—05—07

Gyalogost ütött el szerdán délután Lehőcz Attila 27 éves komlói lakos, amikor autóbusszal kiindult a megállóból. Komló belterületén az autóbuszról leszálló Buhert Henrikné 68 éves komlói gyalogost gázolta el, aki a baleset következtében nyolc napon túl gyógyuló sérüléseket szenvedett.

*

Összeütközött két személygépkocsi Vásárosdombón. Január 15-én, délután Kovács Gyula 45 éves vásárosdombói lakos balra kanyarodás közben összeütközött a vele azonos irányban haladó, őt előző Bakó József 28 éves szászvári lakos gépkocsijával. A baleset következtében Bakó József és felesége nyolc napon belül gyógyuló könnyebb sérüléseket szenvedtek.

◆

— **Az Autóklub** téli indítószolgálatot vezet be Pécsett, a klub tagjai részére. A szolgálat január 15-én indul és naponta 7-től 19 óráig vehető igénybe. Térítési díj: 40,— Ft, melyben az első megkezdett félóra is benne foglaltatik. Telefon: 12-738.

— **Szombaton** az esti órákban elvesztettem egyik mandzsettagombomat, kérem a becsületes megtalálót, hogy magas jutalom ellenében adja le az IBUSZ irodában.

tegnap történt

Az Orvosegészségügyi Dolgozók Szakszervezetének megyei elnöksége és az alapszervezetek titkárai együttes megbeszélést tartottak tegnap délelőtt Pécsett az SZMT székházában. Az ülésen képviseltette magát a Szakszervezetek Megyei Tanácsa, valamint az Orvosegészségügyi Dolgozók Szakszervezetének Központi Vezetősége. Az ülésen egyebek közt szó esett a szakszervezeti választásokról, az SZMT Központi Bizottságának kongresszusi irányelveiről, valamint a választásokkal összefüggő aktuális kérdésekről.

*

G. Andrejev bolgár tájékoztatási, távközlési és postaügyi miniszter vezetésével küldöttség tárgyalt hazánkban a két ország időszerű postai és távközlési kérdéseiről. A megbeszélések befejeztével Rödönyi Károly közlekedés- és postaügyi miniszter és G. Andrejev aláírta a magyar—bolgár postai és távközlési egyezményt. A bolgár miniszter csütörtökön elutazott hazánkból.

*

A Kommunista Ifjúsági Szövetség Központi Bizottságának intéző bizottsága csütörtöki ülésén — egyebek között — határozatot fogadott el a kongresszusi és felszabadulási munkaversenyben élenjáró fiatalok és ifjúsági kollektívák munkájának elismerésére. A kitüntetéseken, okleveleken és egyéb megtisztelő cím elnyerésén túl 1975-ben és 1976-ban mintegy 1200 — a munka- és tanulmányi versenyeken kitűnt — fiatal vehet részt jutalomutazáson a Szovjetunióban.

Lapzárta

Panamavárosban megkezdődtek a panamai—amerikai tárgyalások az új csatornaszerződés kidolgozásáról. Ellsworth Bunker, az amerikai delegáció vezetője kijelentette: „jószándékkal és a problémák megoldására való készséggel érkeztünk Panamába".

*

A szélsőségesen jobboldali, fasiszta beütésű Japán Hazafias Párt hangosbeszélőkkel felszerelt kocsival vonult fel Miki Takeo konzervatív miniszterelnök tokiói lakása elé és tüntetett a kormányfő ellen. A teljes hangerővel bömbölő kocsiban helyet foglaló jobboldaliak egyebek között azzal vádolták a miniszterelnököt, hogy „kommunista-barát politikát" folytat.

*

Jigal Allon izraeli és Henry Kissinger amerikai külügyminiszter másfélórás eszmecserét tartott Washingtonban. Az izraeli—amerikai tárgyalások tartalmáról eddig egyik fél sem nyilatkozott.

*

William Colby, az Amerikai Központi Hírszerző Hivatal igazgatója a cáfolhatatlan tények súlya alatt először volt kénytelen beismerni, hogy a CIA valóban folytatott „hazai kémkedést" olyan amerikaiak után, akiket a „másképpen gondolkozók" kategóriájába sorolt.

*

Izrael még egy végleges békemegállapodás megkötéséért sem hajlandó visszaadni Szíriának a Golan-magaslatok jelenleg megszállt részét — jelentette ki Rabin miniszterelnök a parlamentben.

RÁDIÓ MŰSOR TELEVÍZIÓ

RÁDIÓ

KOSSUTH RÁDIÓ

4.25—7.59: Jó reggelt! A Kossuth rádió reggeli műsora. 7.32: Könyvismertetés. 7.45: Mit főzzünk? 8.00: Hírek. Időjárás. 8.05: Műsorismertetés. 8.15: Budapest és a vidék kulturális programjából. 8.22: Zenekari muzsika. Közben: 9.00—9.20: Az elmés nemes Don Quijote de la Mancha. 9.53: Lottósorsolás. Közvetítés a 3. heti sorsolásról. 10.00: Hírek. Időjárás. 10.05: Iskolarádió. 10.30: Édes anyanyelvünk. 10.35: Gounod: Faust — Walpurgis éji jelenet. 10.59: Lottóeredmények. 11.00: Oldható-e a vesekő? 11.10: Magyar muzsika. 11.49: Fenyő István könyvszemléje. 12.00: Déli Krónika. Lottóeredmények. 12.20: Ki nyer ma? — Simontornyán. Játék és muzsika tíz percben. 12.30: Reklám. 12.35: Tánczenei koktél. 13.20: Lakatos Sándor népi zenekara játszik. 13.45: Napirenden a beruházások. 14.00: Tudod-e? A Gyermekrádió műsora. 14.25: „Nyitnikék". Kisiskolások műsora. 15.00: Hírek. Időjárás. 15.10: Magyarán szólva . . . 15.25: Kóruspódium. 15.38: Kamaramuzsika. 15.59: Hallgatóink figyelmébe. 16.00: A világgazdaság hírei. 16.05: Nézőpont — ahogy kultúránkat látjuk. 17.00: Hírek. Időjárás. 17.05: Külpolitikai figyelő. 17.20: Bellini: A kalóz — jelenet a II. felvonásból. 17.38: Mikrofórum. 17.58: Bemutatjuk új népzenei felvételeinket. 18.13: Hallgassuk együtt. Liszt-művek. 18.58: Hallgatóink figyelmébe. 19.00: Esti Krónika. 19.25: Hangképek a Bp. Spartacus—Gummersbach férfi kézilabda BEK-mérkőzésről. 19.40: Kaleidoszkóp — az egykori időkről. 21.20: Hírek. 21.23: Népi zene. 22.00: Hírek. Sport. 22.20: Meditáció — a karrierizmusról. 22.30: Vers és dal. 23.45: Népdalok. 24.00: Hírek. Időjárás. 0.10—0.25: Halina.

PETŐFI RÁDIÓ

4.25—7.59: A Petőfi rádió reggeli zenés műsora. 8.00: Hírek. Időjárás. 8.05: Keringők. 8.15: Nóták. 9.00: Hírek. 9.03: Ezeregy délelőtt . . . 9.53: Lottósorsolás. 10.00: A zene hullámhosszán. Közben: Kb. 10.30—10.35: Néhány szó zene közben. 10.59: Lottóeredmények. 11.00—11.05: Hírek. Időjárás. 12.00: Zenekari muzsika. 13.00: Hírek. Időjárás. 13.03: Verseit elmondja: Illyés Gyula. 13.12: Hilde Güden és Giuseppe Taddei énekel. 13.45: Időjárás- és vízállásjelentés. 14.00: Kettőtől hatig . . . A Petőfi rádió zenés délutánja. 14.00: Jó utat! A Csúcsforgalom magazinja. 14.40: Hírek. Körzeti időjárás. 14.45: A beat kedvelőinek. 15.30: Hírek. 15.33: Rivaldafényben. 16.30: Hírek. 16.33: Műsorismertetés. 17.00: Ötórai tea. 17.30—17.33: Hírek. 18.00: Hírek. Időjárás. 18.05: Külpolitikai figyelő (ism.) 18.20: Falusi esték. 19.10: Az ifjúsági rádió új zenei felvételeiből. 19.31: Láttuk, hallottuk — a színházban és a moziban. 19.51: Új könyvek. 19.54: Jó estét, gyerekek. 20.00: Esti Krónika. 20.25: Régi magyar táncmuzsika. 20.40: Hanglemezgyűjtőknek. 21.40: Katedra. Pedagógusok műsora. 22.00: Egyetlenegy éjszakán . . . 23.00: Hírek. Időjárás. 23.15: Régi híres énekesek műsorából. 24.00—0.10: Hírek. Időjárás.

3. MŰSOR

18.00: Hírek. Időjárás. 18.05: Iskolarádió. 18.25: Cornelius: A bagdadi borbély. Kétfelvonásos vígopera. Közben: 19.28—19.31: Hírek. 20.42: Zenei panoráma. 21.19: Martial Solal és Hampton Hawes kvartettje játszik. 21.49: Nagy mesterek — világhírű előadóművészek. 23.00—23.20: Hírek. Sport. Időjárás.

PECSI RADIO

17.30: Műsorismertetés, hírek. 17.35: Tíz perc a Jókai téri zeneműboltban. 17.45: Ritmus és dallam. 18.10: A mecseki szénbányászat jövője. II. rész. 18.20: Új stúdiófelvételeinkből: Barth István fuvolázik, zongorán kísér Varga Márta. 18.30: Dél-dunántúli híradó. 18.45: Vince Viktória és az Apostol együttes felvételeiből. 19.00: Szerb-horvát nyelvű műsor. Szerb népdalok. — Harminc év tanúi. Lásztity Ljubomir. — Énekkarok műsorából. — Hírek. 19.30: Német nyelvű műsor. Hírek. — Kulturális magazin: Az anyanyelvi művelődés helyzete és feladata falun. Riportműsor. — Baranyai fúvósok. Összeállítás. 20.00: Műsorzárás.

MAGYAR TV

8.05—8.25: Matematika. (ált. isk. 8. oszt.) 9.05—9.35: Magyar irodalom (ált. isk. 8. oszt.) 9.55—10.20: Magyar irodalom (ált. isk. 5. oszt.) 12.10—12.40: Francia nyelv (középisk. III—IV. oszt.) 13.35—13.55: Matematika (ism.) 14.30—15.00: Magyar irodalom. (ism.) 15.25—15.50: Magyar irodalom (ism.) ált. isk. 5. oszt.) 16.23: Műsorismertetés. 16.25: Hírek. 16.30: Vasas—CSZKA Szófia. Női kézilabda BEK-mérkőzés. Közvetítés Miskolcról. 17.35: Perpetuum Mobile. Ismeretterjesztő műsor gyerekeknek. 18.20: Öt perc meteorológia. 18.25: Látókör. A Tv politikai vitaestje a szocialista demokráciáról. 19.10: Reklámműsor. 19.15: Esti mese. 19.30: TV-Híradó. 20.00: Régi filmslágerek. Hulló csillagok. 21.45: Gettó. Történelmi dokumentumfilm. 22.45: TV-Híradó — 3.

2. MŰSOR

20.00: Műsorismertetés. 20.01—22.15: Verdi: Rigoletto. NDK—olasz—francia film. Közben: Kb. 20.55: TV-Híradó 2.

JUGOSZLÁV TV

16.35: Magyar nyelvű tv-napló. 17.30: Élesszeműek — gyermekadás. 18.15: Népi muzsika. 18.45: Emberek a menetoszlopból. 20.00: Mindent, vagy semmit — vetélkedő. 21.05: Jugoszláv show-műsor. 22.10: Detektívtörténetek — filmsorozat. 23.00: Dokumentumadás.

MÁSODIK MŰSOR

20.00: B. Bien: Kopé — TV-dráma. 21.05: Huszonnégy óra. 21.20: A film ma. 22.30: Dave Cash — külföldi szórakoztató műsor.

24 ÓRA A NAGYVILÁGBAN

Gerald Ford Jugoszláviába látogat

Gerald Ford amerikai elnök hivatalos jugoszláviai látogatásra szóló meghívást fogadott el — jelentették be szerdán Washingtonban és Belgrádban. A látogatás közelebbi időpontját nem közölték.

★

✦ *BUDAPEST: A Magyar Szocialista Munkáspárt Központi Bizottsága levélben köszöntötte Santiago Carillot, a Spanyol Kommunista Párt főtitkárát 60. születésnapja alkalmából.*

✦ BONN: A Német Szövetségi Köztársaságban 1974 decemberében novemberhez képest 0,7 százalékkal emelkedett az élelmiszerárak indexe és 5,1 százalékkal volt magasabb, mint 1973 decemberében. Az említett hónapban a főzelékfélék 6,7, a burgonya 1,4, a margarin 2,5, a cukor 2,0, a tojás 2,3, a sajt és a kenyér 0,8—0,8 százalékkal volt drágább, mint novemberben. Ugyanakkor a gyümölcs ára 1,1 százalékkal csökkent.

✦ *NEW YORK: Franciaország írta alá elsőnek az ENSZ-közgyűlés ülésszakán november 12-én elfogadott egyezményt az űrobjektumok kötelező nyilvántartásáról. A konvenció akkor lép életbe, ha öt ország aláírja. Az aláírók kötelezik magukat arra, hogy tájékoztatják az ENSZ-főtitkárt minden általuk a világűrbe felbocsátott objektumról.*

✦ RÓMA: Olaszországban 1974 decemberében 25,3 százalékkal volt magasabb a fogyasztói árak indexe, mint egy évvel korábban. Legnagyobb arányban — 40,6 százalékkal — a fűtőanyag és az elektromos áram ára emelkedett. Az élelmiszerek 25,4, a lakbérek 8, a ruházati cikkek 20,9 százalékkal drágultak.

✦ *BERN: A legújabb adatok szerint Svájcban 1974-ben az előző évhez képest 9,8 százalékkal emelkedett a megélhetési költségek indexe.*

✦ BUKAREST: Szerdán Nicolae Ceausescu, az RKP főtitkára, államelnök fogadta a Romániában hivatalos látogatáson tartózkodó Venyiamin Dimsicet, a Szovjetunió Minisztertanácsának elnökhelyettesét, a Szovjet anyag- és Műszaki Ellátásügyi Állami Bizottság elnökét.

✦ MOSZKVA: Mijazava Kiicsi japán külügyminiszter csütörtökön Moszkvában megkezdte tárgyalásait Andrej Gromiko szovjet külügyminiszterrel.

✦ *PHNOM PENH: A kambodzsai hazafiak szerda éjjel rakétatámadást hajtottak végre a Phnom Penh-i repülőtér körzetében. A szabadságharcosok lövedékei a repülőtér szomszédságában levő laktanyaépületekbe csapódtak be. Katonai források szerint 15 katona megsebesült.*

Aláírás

Alvorban szerdán este a portugál kormány és a három angolai felszabadítási mozgalom képviselői ünnepélyes aktus keretében aláírták azt a megállapodást, amelynek értelmében Angola 1975 novemberében független állam lesz és ennek kimondásáig az aláírók biztosítják az átmenetet. A televízió egyenes adásban közvetítette, amint Portugália részéről Francisco da Costa Gomez elnök, a három felszabadítási szervezet nevében pedig Agostinho Neto (MPLA), Roberto Holden (FNLA) és dr. Jonas Safimbi (UNITA) az egyezményt aláírta. Ennek értelmében Angolát az átmeneti időben egy 12 tagú kormány vezeti, amelynek élén a négy aláíró fél képviselői állnak. A kormány e hónap végén lép tisztségébe, a választásokat ez év októberének végén tartják, ezeken viszont csakis a három felszabadítási szervezet jelöltjei indulhatnak.

✦ BELGRÁD: A jugoszláv szénbányák 1974-ben 33 566 000 tonna lignitet, barnaszenet és kőszenet termeltek. Ez a mennyiség 3,4 százalékkal haladta meg az előző évi szintet.

✦ *BRÜSSZEL: Félbeszakadt szerdán késő este a Közös Piac kilenc tagállama és 46 afrikai, Karib tengeri és csendes-óceáni fejlődő ország miniszteri tanácskozása. A minisztereknek kellett volna véglegesen kidolgozniok a két csoport közötti gazdasági és kereskedelmi megállapodást, amely felváltaná a január végén lejáró érvényű társulási szerződéseket, illetve új formába öntené a kilencek és a fejlődő országok egy részének gazdasági kapcsolatait. A tárgyalásokat csupán január 30-án folytatják, s addig ideiglenes jelleggel bonyolítják le a kereskedelmet.*

Földrengés

Messina:

Csütörtökön a mercalli skála szerint 12-es erősségű földrengés volt a szicíliai Messina város körzetében. Az anyagi kár jelentős. A földlökések súlyosabb bajt is okozhattak volna, ha az 1908-as katasztrófa után — amikor az egész Messina úgyszólván romba dőlt és 30 ezer ember meghalt — a várost nem földrengés-biztosan építik újjá.

★



Giscard d'Estaing francia államfő az Elysée-palotában fogadta Veress Pétert (baloldalt), a Magyar Népköztársaság franciaországi új nagykövetét.



A kilenctagú ciprusi új kormány letette az esküt Makariosz érsek-elnök kezébe. Az új kabinet január 16-án tartotta első ülését.

★

✦ *TOKIÓ: A múlt évben 1973-hoz képest négyszeresére nőtt a Vietnami Demokratikus Köztársaság és Japán árucsere-forgalma. A két ország árucsere-forgalmának értéke 1974-ben 14 millió dollár volt.*

✦ WASHINGTON: Ford elnök törvényerejű rendeletet írt alá, amely vasárnapi hatállyal feloszlatja az Amerikai Atomenergia Bizottságot, és munkáját két újonnan megalakítandó bizottság között osztja fel. Az irányító funkciókat és a kereskedelmi nukleáris programot a nukleáris szabályozó bizottság, a fegyverkezési programot, valamint az energiakutatásokat az Energiakutató és Fejlesztési Hivatal illetékességi körébe rendelik. Az intézkedést az energiafelhasználás átszervezésével kapcsolatos 1974-es törvény értelmében hozták.

Kétmillió munkanélküli

A japán miniszterelnöki hivatal most közzétett jelentése szerint 1974 novemberében csaknem ötvenkétmillió munkás és alkalmazott volt az országban. Összevetve az 1973 novemberivel, a munkások és az alkalmazottak száma kilencszázhúszezerrel volt alacsonyabb, azaz 1,7 százalékkal. Tavaly novemberben hétszázezer volt a teljes munkanélküliek száma, ami 26,3 százalékos emelkedést mutat az előző év novemberéhez képest. Ha ezekhez hozzászámítjuk a részleges munkanélkülieket, akkor a munkanélküliek száma meghaladja a kétmilliót.

✦ HAVANNA: Új agrárreform-törvényt fogadott el a hondurasi kormány. Mint az ország elnöke elmondotta, a mezőgazdaság fejlesztését célzó törvény pótlólagos beruházásokat irányoz el, valamint kilátásba helyezi a parasztszervezetek bevonását a nemzetgazdaság fejlesztésébe. Az agrárreform végrehajtása során a törvénytelenül megszerzett és parlagon heverő nagybirtokokat kisajátítják és területükön termelőszövetkezeteket hoznak létre.

◆



Ford amerikai elnök a kongresszus két házának együttes ülésén a kormány tagjainak és a diplomáciai testület vezetőinek jelenlétében felolvasta első elnöki üzenetét az ország helyzetéről. Mögötte: Nelson Rockefeller alelnök.

◆

✦ *BONN: Bonnban bejelentették, hogy Hans-Dietrich Genscher nyugatnémet szövetségi alkancellár a finn kormány meghívására január 23-án és 24-én hivatalos látogatást tesz Finnországban.*

Kádár János fogadta Josef Kempnyt

A CSKP küldöttsége elutazott

Csütörtökön elutazott Budapestről Josef Kempny, Csehszlovákia Kommunista Pártja Központi Bizottsága elnökségének tagja, a Központi Bizottság titkára, aki a Magyar Szocialista Munkáspárt Központi Bizottságának meghívására január 14—16. között tartózkodott Magyarországon.

A Központi Bizottságban Németh Károllyal, az MSZMP Politikai Bizottságának tagjával, a Központi Bizottság titkárával folytatott megbeszélés során áttekintették a gazdasági építőmunka kérdéseit, megvitatták a két ország közötti együttműködés elmélyítésének lehetőségeit, és véleményt cseréltek a népgazdaság tervezésének és irányításának rendszeréről, valamint a KGST-ben folyó együttműködés időszerű kérdéseiről.

Kádár János, az MSZMP Központi Bizottságának első titkára szerdán fogadta J. Kempnyt, a CSKP KB elnökségének tagját, a KB titkárát.

Josef Kempny és kísérete csütörtökön gépkocsival elutazott Budapestről.

A Szaljut–4 folytatja repülését

„Kimenőt" kaptak az űrhajósok

Moszkva:

Alekszej Gubarev és Georgij Grecsko szovjet űrhajósok csütörtökön, magyar idő szerint reggel hét órakor, befejezték az ötödik munkanapjukat a világűrben, és pihenni tértek. Az ötödik nap munkaprogramja is intenzív munkát írt elő számukra.

Az űrhajósok szerdán éjfél tájban közvetítették első tv-riportjukat az űrállomásról. Beszámoltak a Szaljut—4 konstrukciójáról, tudományos berendezéseinek működéséről, a súlytalanság állapotának sajátosságairól, a mindennapi tudományos tevékenységükről.

Az űrrepülést folytatják. Magyar idő szerint csütörtökön délután 15 órakor kezdődött az űrhajósok hatodik munkanapja. Ez tulajdonképpen nem is munkanap, hiszen Gubarev és Grecsko „kimenőt" kapott. A hatodik napot pihenésre fordítják. Nem kell rendszeresen jelentéseket tenniök, így elég idejük marad naplójuk vezetésére, élményeik és tapasztalataik feljegyzésére. Ám a Szaljut—4 legénysége nem képes „tétlenül" eltölteni ezt a napot sem, a legutolsó rádiókapcsolatuk során önként felajánlották, ha felébrednek nagytakarítást végeznek az űrállomáson. A Földről megkapták ehhez az engedélyt.

Csou En-laj elhagyta a pekingi kórházat

Csou En-laj kínai miniszterelnök nyolc hónap leforgása alatt szerdán hagyta el harmadízben azt a pekingi kórházat, ahol közelebbről meg nem határozott betegségével ápolás alatt áll.

Az Új Kína hírügynökség a csütörtökre virradó éjjel az első helyen említette Csou En-laj nevét azok között, akik részt vettek a január 9-én elhunyt Li Fu-csun miniszterelnökhelyettes temetésén.

A kormányfő 1974. május 9-e óta — a mostani temetést leszámítva — két ízben volt látható a nyilvánosság előtt: először július 31-én — a népi felszabadító hadsereg napjának tiszteletére adott parlamenti fogadáson, majd október 1-én, a nemzeti ünnep alkalmából rendezett banketten. Eközben viszont a kórházban (vagy inkább szanatóriumban) az idelátogató külföldi notabilitások egész sorát fogadta.

Kommentár

Példátlan törvény

Az amerikai kongresszusnak azok a csoportjai, amelyek a szovjet—amerikai kapcsolatok sokoldalú fejlődése ellen oly makacs harcot vívnak, s ezzel voltaképpen a békés egymás mellett élés egész politikáját rohamozzák — méltó választ kaptak. Kissinger amerikai külügyminiszter kénytelen volt bejelenteni: a szovjet kormány közölte az Egyesült Államokkal, hogy nem tűrheti el a kereskedelmi kapcsolatok olyan alapon történő szervezését, ami beavatkozás a Szovjetunió belügyeibe, sérti szuverenitását és kísérlet a többszörösen csődöt mondott „diktátum-politikához" való visszatéréshez. Ilyen alapon nem lehetséges az Egyesült Államokkal 1972-ben kötött kereskedelmi egyezmény életbeléptetése.

A Szovjetunió ilyen állásfoglalására természetszerűen számítani lehetett. Mindenekelőtt azért, mert a szovjet állam elvi politikát folytat. A szovjet—amerikai kapcsolatok sokoldalú fejlődése éppen ezeknek az elveknek az alapján történt. Hiszen 1972 tavaszán olyan dokumentum született a szovjet—amerikai kapcsolatok alapelveiről, amely világossá tette, hogy minden területen a kölcsönös előnyök, a belügyekbe való be nem avatkozás és a szuverenitás elvének teljes tiszteletben tartása határozza majd meg a két ország viszonyát.

Az amerikai törvényhozás egyes csoportjai, amelyeknek nem volt elég erejük a történelmi folyamat egészének megtorpedózására — minden energiájukkal a szovjet—amerikai gazdasági és kereskedelmi kapcsolatok fejlődésének megbénítására törtek. Nem kevesebb, mint húsz hónapig gátolták és akadályozták a kereskedelmi szerződés létrejöttét, holott annak alapelveiben a két ország vezetői már legfelsőbb szinten megállapodtak. Végül e koncentrált támadás eredményeképpen olyan eltorzított törvény született, amely jóformán példa nélkül áll a nemzetközi jog és a nemzetközi kapcsolatok történetében. A legnagyobb kedvezmény elvének hozzákapcsolása a Szovjetunió belső állami létét érintő rendelkezésekhez; az a példátlan feltétel, hogy másfél esztendő múlva „felül kell vizsgálni" az egész kereskedelmi törvényt a Szovjetuniótól igényelt lépések teljesítésének, vagy elmaradásának fényében — brutális és megengedhetetlen támadást jelentett a békés egymás mellett élés egész gondolata ellen. Nemzetközi gazdasági és politikai kapcsolatokat ilyen alapon nem lehet fenntartani, s a Szovjetunió ezt jóelőre az Egyesült Államok tudomására hozta. Gromiko külügyminiszter már októberben levelet intézett Kissingerhez ebben a szellemben. Ezt a levelet decemberben, még a törvény megszavazása előtt nyilvánosságra hozták, s csaknem egyidejűleg a TASZSZ nyilatkozata félreérthetetlenül figyelmeztetett arra, hogy a törvény elfogadása „nyíltan ellentmondana a felek határozott kötelezettségvállalásának".

Senki sem számíthatott arra, hogy a Szovjetunió eltűri a nemzetközi kapcsolatok elemi normáinak ilyen durva megsértését, a belügyeibe való leplezetlen beavatkozást.

Az előzmények és figyelmeztetések világossá teszik, hogy itt kezdettől fogva az Amerikai Egyesült Államok politikai életében dúló belső harc tükröződéséről van szó. Az utóbbi években a Szovjetunió és a szocialista világ gazdasági, politikai és stratégiai erősödése a nemzetközi erőviszonyok egész komplexumában rendkívül komoly változásokat eredményezett. Ezek a változások kényszerítették cselekvésre az Egyesült Államok realista politikai köreit. Voltaképpen ez a folyamat hozta létre a kapcsolatok enyhülésének azt a rendszerét, amely a sorozatos és eredményes szovjet—amerikai csúcstalálkozókban, a tömegpusztító fegyverek és rakéták számának korlátozása terén elért eredményekben, a gazdasági, tudományos és technológiai kapcsolatok sokoldalú fejlődésében mutatkozott meg.

Miután a változást létrehozó okok történelmileg tartósak és továbbra is fennállnak — a kapcsolatok egészének fejlődése megállíthatatlan és tovább halad. A nemzetközi enyhülést ellenző kongresszusi csoportok „kereskedelmi torpedójára" adott higgadt és egyértelmű szovjet válasz hozzájárul ahhoz, hogy ezt világossá tegye az amerikai közvélemény és minden józanul gondolkodó amerikai politikus előtt.

úton

Ismét a „gumiparagrafusról"

Majd mindegyik közúti baleset kapcsán megállapítják, hogy a gépjárművet nem az út- és látási viszonyoknak megfelelően vezették, s ez okozati összefüggésben van a bekövetkezett balesettel. Az esetek többségében így igaz is, de nem menthet a többi körülmény gondos vizsgálatától.

A balesetek nagy része elmaradna, ha nem lenne szabálytalan kerékpáros, fogat, gyalogos, részeg, ködben kivilágítatlanul haladó gépjármű, s ha nem fordulna elő gondatlanságból nem egyértelműen kialakított forgalmi csomópont, sáros padka és úttest, mély gödör, az út mentén oda nem való tereptárgy.

Karácsony napján éjfélkor a Megyeri út legszélesebb részén, az aszfaltozott útpadkán embernyi vasbetontörmeléknek ütközött egy kis Fiat, életveszélyes sérülést okozva. Hogyan került az útszélre ezen a széles úttesten ez az autó? – Bizonyára szabálytalanság, könnyelmű vezetés, talán gyorshajtás a szürke ködben, de most ne ezt vizsgáljuk!

Akik naponta erre közlekednek, nap mint nap bosszankodhatnak ezen a szörnyen sáros, járda nélküli, használhatatlan padkájú, nagyforgalmú úton. Este, nyirkos időben, ködben nem látni az úttestet, csúszós latyak az út a gazos széléig, azon túl pedig helyenként félkeréknyi mélységű kátyúk. A város legmélyebb pontja a Megyeri út, elvezető árok nincs, a sár az utat teríti be. Itt életveszélyes az autóközlekedés, a gyalogos forgalom pedig egyenesen istenkísértés. Vajon megvizsgálják ennek a balesetnek kapcsán azt is, mikor került, hogyan maradt itt – lényegében az úttest szélén – a híd közelében ez a vasbetontömeg?

A 6-os úton, Pécs közelében egy szabálytalanul előző gépkocsi a sáros úttestről a még sárosabb padkára szorított egy szabályosan haladó Dáciát. A vétlen vezető ilyen útviszonyok mellett nem kormányozhatta kocsiját, nem is akarta ezt a hibát elkövetni, de egy mély gödör a padkáról a túloldalra dobta a kormányozhatatlan autót. A frontális ütközéstől szerencsésen megmenekült, de a túloldali árokban egy kivágott fa otthagyott, deréknyi tönkje tönkrezúzta az új autót és életveszélyesen megsebesítette utasát. A szabálytalanul előző gépkocsi megmenekült és elmenekült. – S a kátyú meg a fatönk vajon megengedhető egy országos főútvonal mentén?

Szemünk láttára alakul a felüljáró körüli forgalom. De nem minden részletében tetszik. Mintha itt meg eltúlzott biztonságra törekednének, s ez az ellenkezőjébe fordulhat. Például a Táncsics Mihály út betorkollása. Kertváros felől éles megtöréssel, egy sávval érkezünk a Siklósi útra, ahol stop-tábla és kötelező haladási irány tábla fogad.

Ezt a megoldást minden részletében kifogásoljuk. Először: a torkolatban mindig megáll a víz, fagyban keresztbe fordul a fékezett autó. A széles és nem túlzott forgalmú Siklósi út tökéletesen belátható, miért ne lehetne kis ívben jobbra fordulni, s miért kell az elsőbbségadás mellett feltétlenül, s minden esetben megállni? Az elsőbbség megadása stoptábla nélkül is biztonságos lehet (például a Szabadság út Rákóczi úti torkolatában). A városból jövet is indokolatlanul leszűkített és megtört a Táncsics út indítása. Pedig ennek az útnak a forgalma egyre nagyobb.

Dr. Varga Gyula

◆

Ha nem indul a motor

Téli indítószolgálat működik január 15-től az Autóklub keretein belül. Akinek tehát a hidegebb időkben nem indul a motorja, csak fel kell hívnia telefonon a 12-738-as számot és a klub szakemberei a helyszínre sietnek. A szolgáltatásban csak klubtagok részesülnek.

Rügyezik a Rákóczi-fa

Az elmúlt hetek enyhe időjárása kicsalta a levélrügyeket az Alföld egyik leghíresebb fáján, az ordasi Rákóczi-fán is. Az óriási kocsányos tölgy alatt a néphit szerint II. Rákóczi Ferenc is megpihent 1704. április 30. és május 26. között, amikor hadai arrafelé vonultak. A tölgy-matuzsálemet egyébként nemrég védetté nyilvánította a Bács-Kiskun megyei Tanácsa.

Javítják a hajókat

A balatoni hajójavító műhelyekben és a klubházakban készülnek a szezonra. Balatonfüreden a SZOT nagyméretű vitorláshajóit is partra rakták emelőberendezésekkel. Balatonfüreden, Keszthelyen, Balatonalmádiban, Siófokon és Balatonföldváron mintegy ezer vitorláshajót tárolnak fedél alatt.

Mindenütt megkezdték a hajók felújítását, karbantartását.

KISKERTÜNK

Új gyomirtószerek

KERB 50 WP

A szer hatóanyaga: 50% Propizamid. A szer főbb jellemzői: kiváló egyszikű gyomirtó hatású szer, de a gyomirtási spektruma szűk, jól írtja az évelő egyszikűeket. Két élettani folyamatot, a fotoszintézist és a csírázást gátolja.

A szer felhasználási területe: kizárólag 4 évesnél idősebb alma, körte, szőlő kultúrákban a mélyen gyökerező, évelő, egyszikű gyomnövények ellen (tarackbúza, csillagpázsit) hatásos továbbá a vadzab ellen.

Alkalmazott dózis: az évelő egyszikűek irtására a talaj típusától és a gyomnövény — fertőzöttségtől függően 2,5—3,5 kg/ha mennyiségben. A szer gyakorlatilag nem mérgező, munkaegészségügyi várakozási idő: 0 nap, élelmezés-egészségügyi várakozási idő 9 hónap (ezért csak a vegetáció szünetében ajánlatos kijuttatni).

A kezelést követő 60 napon belül a területen állatokat legeltetni tilos!

BI 3411

A szer felhasználási területe: kizárólag nagyüzemben a cukorrépa vegyszeres gyomirtására Pyraminnal kombinálva.

Szer-szükséglet: A talajtípustól függően 10—20 liter/ha Bi 3411 és talajtípustól függetlenül 4,3 kg/ha Pyramin.

A szer kijuttatásának ideje: a vetés előtt egy héttel, vagy a vetés után 5 nappal. A gyomirtószer kombinációt szükség esetén (száraz időjárás) néhány cm mélyen a talajba kell dolgozni, hogy a kombináció az egynyári egy- és kétszikű gyomok ellen hatásos legyen.

Amennyiben a permetezést követő 2 héten belül a kezelt terület 25—30 mm folyamatosan lehulló csapadékot kap, fejti ki hatását a szer.

MEZOTOX 25 EC

A szer 25% nitrofen hatóanyagot tartalmaz. A szer felhasználási területe: magról vetett hagyma kelés utáni gyomirtására. Szerszükséglet a talaj típusától és a hőmérséklettől függően: 6—8 l/ha Mezotox 25 EC. A szer felhasználható kombinációban is: 6—8 l/ha Mezotox 25 EC + 8—13 kg/ha Dacthal W 75.

Rozs Ferenc

A tv-ben

Viva Maria!

PÉNTEK 20.00: Régi filmslágerek

Hulló csillagok

Duviviernek ez a filmje az öreg színészek jótékony szeretet-otthonában játszódik. Ahol az egykori hősszerelmesek, színpadi sztárok a színpadról kiöregedve folytatni szeretnék egykori életüket. De hiányzik a siker, a taps, a színház izgalmas légköre, a színpad varázsa. Csak egymásnak és önmaguknak játsszák el hajdani ifjúságukat, idézgetik egykori sikereiket. Szomorúság és az öregség tragédiája lengi be ezt a nem egy részletében kitűnő francia filmalkotást. S feledhetetlenné teszi a filmet Michel Simon, Louis Jouvet magával ragadó színészi játéka.

SZOMBAT 22.15: Háború és Béke Európában

Az utóbbi évtizedek egyik legjobb, legmaradandóbb szovjet filmjét — a Szállnak a darvak címűt — tűzi ezen az estén műsorára a televízió. Kalatozov 1957-ben készített filmje bensőséges lírával, mélységes humanizmussal szól a háborúról. Az Eizenstein—Pudovkin teremtette film nyelvén — képszerű látásmóddal a montázstechnika alkalmazásával és kiváló színészek szerepeltetésével, Kalatozov e filmben bízza meg Tatjana Szamojlovát élete első főszerepével. A cannes-i fesztiválon a Szállnak a darvak Arany Pálma díjat kapott, s az indoklás külön kiemelte Szamojlova játékának nagyszerűségét, mértéktartó stílusát, bensőséges jellemzési eszközeit.

Veronika és Borisz szerelméről, s a háború miatti elválásukról, sorsuk tragikusra fordulásáról szól ez a meghatóan s művészien szép film, amelyet örömmel nézünk meg újra és újra.

VASÁRNAP 20.10:

Viva Maria!

A múlt század utolsó éveiben, Dél-Amerikában vagyunk. Itt folytatja apja „mesterségét" az az ir anarchista lány, akit Brigitte Bardot alakít. Az anarchista lány hidakat, vonatokat, középületeket, laktanyákat robbant, egymaga veszi fel a harcot az angol gyarmati katonasággal és a helyi kiskirály martalócaival. A film másik főszereplőjével, Jeanne Moreau-val együtt sokat táncol, énekel és mellékesen „feltalálják" a sztriptízt — századvégi módra.

A látványos, szórakoztató olasz—francia filmvígjáték tele van mulatságos ötletekkel. Mindenesetre a Viva Maria! — jó szórakozást ígér.

Orvosi ügyelet

A Városi Rendelőintézet Pécs m. város biztosított dolgozói, illetve gyermekei részére összevont rendelést tart 1975. január 18-án, szombaton.

Felnőttek részére a rendelési idő 7—19 óráig.

I. kerületben: Korvin O. u. 23. (Tel.: 11-169).

II. kerületben: A Városi Rendelőintézet (Munkácsy M. u. 19.) I. em. 104. (Tel.: 13-833/37 mell.).

III. kerületben: A III. ker. Rendelőintézet dr. Veress Endre u. 2. (Tel.: 15-833).

Gyermeklakosság részére a rendelési idő: 8—11 óráig az alábbi gyermekorvosi rendelőkben:

Gábor A. u. 15. (Tel.: 11-752), Vasas, Hősök tere, Meszes I—II. körzete.

Ady E. u. 8. (Tel.: 11-587), Borbála- és Pécsbányatelep, Zsolnay V. u. 45. I—II. körzete (dr. Kovács és dr. Mezőlaki), Ady E. u. I—II. körzete.

Munkácsy M. u. 19. II. em. 219. (Tel.: 13-833/21 mell.), Munkácsy M. u. (dr. Barka), Zsolnay V. u. 41. (dr. Telfel), Mikszáth K. u. (dr. Géczi), Móricz Zs. tér — Nagyárpád kivételével — (dr. Tóth) és Semmelweis u. 1. (dr. Pánczél) körzete.

Kertváros (Varsány u. 14.). (Tel.: 11-721), Kertváros I—II—III. (dr. Bertók, dr. Matusovits, dr. Király) és Nagyárpád (dr. Tóth) körzete.

Dr. Veress E. u. 2. (Tel.: 15-833), Mecsekalja (dr. Örkényi) I—II—III—IV. Uránvárosi körzet (dr. Fohl, dr. Kőpataki, dr. Litkei, dr. Palatínus).

Rókus u.: (Tel. 21-165), I—II. körzet (dr. Dörömbözy, dr. Sediánszky), Endresz Gy. u. (dr. Görög), Semmelweis II. (dr. Pados) körzete.

Gyermekorvosi ügyelet az egész város részére 1975. január 18-án, du. 14 órától 19 óráig. (Munkácsy M. u. 19. Rendelőintézet, II. em. 219). Tel.: 13-833/21. mell., 1975. január 18-án este 19 órától, január 20-án reggel 7 óráig a Rendelőintézet keleti szárnyában, a nőgyógyászati részen (volt bőrgyógyászati szakrendelés). (Tel.: 13-833).

Ezen belül halaszthatatlan ellátást igénylő járóbetegek részére a rendelési idő:

szombaton: 15—17 óráig
vasárnap: 9—10 óráig
16—17 óráig

Felnőtt ügyeleti szolgálat szombat este 19 órától hétfő reggel 7 óráig.

I. kerület részére: Az újmészesi körzeti orvosi rendelőben. (Tel.: 11-169).

II. kerület részére: A II. ker. Rendelőintézet keleti szárnyában (Kisfaludy u. 6. (Tel.: 12-812).

III. kerület részére: A III. ker. Rendelőintézet dr. Veress E. u. 2. (Tel.: 15-833).

Járóbetegek részére a rendelési idő:

szombaton: 15—17 óráig
vasárnap: 9—10 óráig
16—17 óráig

Fogászati orvosi szolgálat 1975. január 18-án, 19 órától, január 20-án reggel 7 óráig: Petőfi u. 41. sz. alatt.

Hívást lehetőleg a fenti rendelési időkben kérjük leadni.

Ha a megadott szám nem jelentkezik, a hívást a 09 POSTA kell bejelenteni.

Anyakönyv

PÉCS

SZULETTEK

Szabó Ágnes, Csokonyai József, Kefer Attila, Lénárt Balázs, Kutas János, Tóth Ákos, Bogdán Borbála, Horváth Zoltán, Markó Anett, Schneider Gábor, Schneider Angéla, Gaál Melinda, Niklai Norbert, Jutasi Viktor, Zsendovics Alexandra, Péhl Balázs, Mayer Csilla, Major Károly, Lévai István, Urbánszki Stefánia, Mármarosi Zoltán, Gyuk Anett, Pongrácz Mónika, Takács Rita, Tóth Zsolt, Keller Tamás, Papp Lajos, Smudla Andrea, Binder József, Rébék Roland, Varga Angéla, Dévai Ferenc, Abai Attila, Méder Attila, Kárán Mónika, Hajos Erika, Marton Zoltán, Nemesics István, Angyal Klaudia, Balázs Sándor, Koleszár Barbara, Kotvász Csaba, Orsós János, Horváth Barbara, Horváth Melinda, Horváth Réka, Kőhegyi András, Kálazi Tamás, Kajdon Attila, Borsos Attila, Tóth Judit, Urbán Krisztina, Supák István, Fuchs Tamás, Lukács Ferenc, Farkas Marianna, Kovács Barbara, Boda Edina, Szalavári Noémi, Babocsai Boglárka, Tihanyi Szabolcs, Kolompár Katalin, Csomor Bernadett, Orsós Mária, Fekete Beáta, Glávics Gyöngyi, Valler Zsolt, Haner Zsolt, Csepeli Zoltán, Hegedüs Bernadett, Kesztyüs Judit, Kovács Katalin, Molnár Eszter, Pesti Tibor, Kovács Zsanett, Kertész Júlia, Tamási Edit, Kónya Csaba, Hollósi Zsolt, Bezensek Attila, Szabó Eszter, Varga Péter, Kopé Tamás, Andréli Krisztián, Dergecz Klára, Mestyán Julianna.

HÁZASSÁGOT KÖTÖTTEK

Letenyei László és Budai Ilona, Dimitrov Tibor Árpád és Nagy Ágnes.

MEGHALTAK

Hermann Lajos, Zsoldos János, Bálint Andrásné sz. Szamos Mária, Győző László, Szabó Józsefné sz. Riesz Teréz, Hoffmann Lajosné sz. Enyeszti Mária, Izsák Gáborné sz. Manger Róza, Kovács Vilmos, Csoma Sándor, Varga Pálné sz. Tomanicska Margit, Várnagy Ferenc, Szondi Mihályné sz. Tarr Katalin, Pandur Józsefné sz. Székely Margit, Gyüre Sándorné sz. Földesi Gizella, Fehér Lajos, Károly Pálné sz. Müller Karolina, Tóth Lajosné sz. Csizman Erzsébet, Szabó Edéné sz. Szendrey Irén, Lőrincz Józsefné sz. Borsos Anna, Keller József, Gärtner János, Ebert Ignácné sz. dr. Danka Irén, Honti Margit, Goják Márkné sz. Szigecsán Rózsa, Starcz Lajos, Filipovics Lajos, Moricz Sándor, Markó János, Tóth Ferencné sz. Otterbein Teréz, Gulyás József, Deutsch Antal, Obernik János, Hajdu Ferenc, Rudolf Józsefné sz. Vinterverber Teréz, Engeszer Gusztáv, Dallos Rozália, Meszes Sándor, Katzenbach Vincéné sz. Vörös Etel, Kovács Bertalanné sz. Hegedüs Katalin, Ferenczi József, Abai Sándor, Radványi Ferenc, Kutnyánszky Géza, Kertész Mihályné sz. Lukács Mária, Váray Zoltán, Kövi József, Faragó Vince, Horváth Jánosné sz. Sokacz Mária, Szili Istvánné sz. Marsal Etel, Kovács Lajos, Váczi Sándorné sz. Bertalan Anna, Környei Jenőné sz. Balogh Anna, Bencze Ignác, Varga János, dr. Sulyok Lórándné sz. Mészáros Erzsébet, Orsós Imre, Varga Mihályné sz. Gáspár Mária, Kis-Hegedüs Pál, Tüskés Gusztávné sz. Antal Mária, Simon József, Törő Mihály, dr. Nyárády Józsefné sz. Kele Gizella, Kálfics Józsefné sz. Koch Magdolna, Kokas Ferenc, Taksonyi Nándorné sz. Bernáth Mária, Kis-Halas Ferenc, Tóka Istvánné sz. Sabac Mária, Kálsecz József, Kiss János, Mohácsi József, Kiss Antalné sz. Kreska Mária, Musszmann Ádámné sz. Reith Katalin, Rácz Sándorné sz. Arnold Luiza, Papp Ferencné sz. Szolga Katalin, Kaprényi József.

MOHÁCS

SZULETTEK

Kónya Edina, Bicskei Zoltán, Belil Zoltán, Scháb Beáta, Németh Attila, Turóczi Annamária, Légrádi Szilvia, Basa Tibor, Szabó Krisztina, Hafner Ágnes, Kiss Melinda, Forray Erzsébet, Szidonya János, Bari Péter, Várda Gábor, Arnold Géza, Béládi Andrea, Deák Annamária, Molnár István.

MEGHALTAK

Kósa József, Czernics Istvánné sz. Pávkovics Katalin, Bajai Lukács, Ráth György, Knoch Péter, Herqenröder Jánosné sz. Merkler Borbála, Krémer Antal, Nagy Sándor, Molnár István, Darazsacz János.

SZIGETVÁR

SZULETTEK

Kula László, Pető Tamás Imre, Csepregi Mónika, Honvári Judit, Hajnal György, Mazaga Zsanett, Brigovácz Szabolcs András, Nagy Mihály, Arnold Lívia, Orsós József, Keszi Andrea, Piros Tamás Szilveszter, Kaizer Róbert, Szabó Marianna, Cser Tünde, Szakács Anita Mária, Vódli Péter Zsolt, Kustos Anita, Kalányos Attila, Ereth Krisztina, Heténvi József Gábor, Nagy János, Szél Ivett, Nagy Ivett Katalin, Paizs Judit, Balogh Zoltán, Noll János Zoltán, Radics Anikó, Farkas Sándor, Fritz Róbert.

HÁZASSÁGOT KÖTÖTTEK

Hollósi Pál és Somogyi Eszter Éva, Megyeri Kázmér és Paksi Ilona, Kovács Károly Tibor és Kékesi Ilona, Horváth Lajos és Balogh Margit.

MEGHALTAK

Légrádi Andrásné sz. Berta Anna, Vágvölgyi Miklósné sz. Futács Julianna, Hosszú Jánosné sz. Bali Mária, Boros József, Czakó Jolán, Buliska-Kinghvár Györgyné sz. Sorbán-Seiber Ilona, Mozsgai József, Aracsi József, Bogdán Flóra, Nagy János.

KENDE SÁNDOR

Furcsa lány

61.

Szerettem volna tehát ledőlni egy órára és jól kinyújtózkodni legalább. A kicsomagolással igazán ráértem, hozzá se akartam fogni estig. Előbb sétálok majd egyet, szoktatom magam a levegőhöz és a hangosabb szavakhoz, aztán beülök talán egy moziba. Mindegy, ezt a napot föláldozzuk; más se fogna munkához mindjárt az első délután.

De még csak le se fürödhettem, épp hogy a zakómból kibújtam: máris kopogtatás az ajtómon.

Szállodai fruska, bordó szoknya, fehér blúz, csipkesáv a frizurában. Alpakka tálcán borítékos névjegy.

E. A. Angelo. — Dombornyomású, világoskék, jobbra dőlő betűk.

És már bent is van. Két kemény lépéssel a szobalány elé kerül, int neki, hogy távozhat, utána lekapja a kalapját, hátracsapja a kezét majd megroggyantja kicsit a térdét és rugózik kettőt:

— Na! Szólalj már meg!

Az egész művelet alatt egy perc se pukkant el.

— Bandi!!

Ezután viszont, bekerítve, némán, négyszögbe zárva, valahogy még próbálta vonszolni magát az idő, aztán föladta a harcot, tehetetlenül megállt.

A névjegy még a kezemben, két csücske hegyesen a két ujjam párnájában. A dombornyomást néztem, aztán Bandit, majd megint a betűket, és újra őt. S ahogy az én szemem ugrált innen oda és vissza, úgy követett a tekintetével, billegett a feje jobbra és balra, mint egy ping-pong mérkőzésen.

Mig végre egyszerre szakadt fel mindkettőnkből a nevetés, és tárt karral meg bokszoló öklökkel, indián csataüvöltéssel, vagy krákogva inkább, de mindenesetre egymásnak ugrottunk.

— Lestél odalent a portán?!

— Megvártam, míg beírnak.

— Miért nem vertél oldalba?!

— Hivatalos ügyintézésnél nem szoktam közbeszólni.

— Hú, de nagy a tisztelet!

Újabb nevetés:

— Ügyintézés!

— A szállodaportás is hivatalos közeg, kijár neki a tisztelet.

Kezemben a névjegy még mindig. Csak azután került a tárcámba, hogy a nevetést abba tudtuk hagyni.

— Jó, hogy nem tábornoki kísérettel jelentkeztél be!

— Kérlek. Talán legközelebb... Mindennek meg kell adni a módját, nincs ezen semmi nevetnivaló.

Tehát elkomolyodtunk.

— Honnan tudtad, hogy érkezem? — kérdeztem egy kis idő múlva, és hellyel kínáltam.

Intettem, hogy dobja le ő is a zakóját, de ki se gombolta. Éreztem, hogy a kérdésemmel mélyen megsértettem. Hogyhogy ő ne tudna arról, ha valaki *onnan* jön?! Mármint, hazulról! Ő! Ő, akinek a névjegyét és címét pénzért árulják „otthon" a Fészekben és a művész urak büszkén újságolják egymásnak a tőle kapott tippeket, az elorzott ötleteit!... A Terminire érkező sok tanácstalan és kíváncsi világhódító mind az ő kegyeit lesi, az ő segítségét keresi: egy verset helyezzen el legalább, egy nyúlfarknyi, szellemtelen tárcát, akárhol, csak hogy egy kis honorárium-pénzecskéhez jusson, amiből fehérneműt, szemfestéket, töltőtollat, más vacakot vásárolhat; — egy rajzot, egy noteszlapnyi karikatúrát adjunk el, itt, ahol annyi a művész, hogy pár lehulló pénzdarabért a járdát is telerajzolják és a cipőd is kifényesítik! — mindegy, csak összeügyeskedjünk annyit, hogy egy kendőt, gyöngyöt, mifenét mutogathassanak majd otthon, rejtélyes mosollyal, bölcs mindentudással, ügyességüket fitogtató és más butaságát megértő jóságos felsőbbrendűséggel...

Próbáltam magyarázkodni:

— Úgy értem, hogy ilyen pontosan tudtad?

(Folytatása következik.)

Halálozás

Mély fájdalommal tudatjuk, hogy szeretett férj, apa, após, testvér, nagypapa,

DUTSCH ANTAL

84 éves korában csendesen elhunyt. Temetése január 17-én, pénteken 11 órakor lesz a központi temetőben. A gyászoló család.

Mély fájdalommal tudatjuk, hogy szeretett testvérünk, sógorunk, nagybácsink és rokonunk,

DR. DÖRY LÁSZLÓ
teológiai tanár

f. hó 12-én elhunyt. Szeretett halottunk temetése január 21-én de. 11 órakor lesz a Szent Mihály kápolnából.

Fájdalommal tudatjuk, hogy szeretett férj, édesapa, nagyapa és após,

SCHNEIKER HENRIK

életének 70. évében, sok szenvedés után elhunyt. Temetése január 20-án (hétfőn) fél 3 órakor lesz a pécsbányatelepi temetőben. A gyászoló család.

Fájdalommal tudatjuk, hogy szeretett jó édesanyánk, anyósunk, nagymamánk és dédikénk,

ÖZV. DUTAI ISTVÁNNÉ

Grafiusz Ilona 93 éves korában, hosszas betegség után elhunyt. Temetése január 20-án (hétfőn) 3 órakor lesz a központi temetőben. A gyászoló család.

Mély fájdalommal tudatjuk, hogy szeretett édesanyám, anyósom, nagymamám és testvérem,

ÖZV. CSONTOS JÓZSEFNÉ

73 éves korában tragikus körülmények között elhunyt. Temetése január 21-én (kedden) fél 1 órakor lesz a központi temetőben. A gyászoló család.

Mély fájdalommal tudatom, hogy szeretett édesanyám,

DALLOS ROZÁLIA

életének 73. évében elhunyt. Temetése január 22-én (szerdán) fél 2 órakor lesz a központi temetőben. Gyászoló fia.

Mély megrendüléssel tudatjuk, hogy szeretett testvérünk, nagybácsink, kedves rokonunk,

MARKÓ JÁNOS

hosszan tartó betegség után, f. hó 10-én, 85 éves korában elhunyt. Temetése január 22-én (szerdán) fél 3 órakor lesz a központi temetőben. Gyászoló Markó és Endrédi család.

Fájdalomtól megtört szívvel tudatjuk mindazokkal, akik ismerték és szerették, hogy drága jó édesapám, felejthetetlen nagyapánk, dédikénk és kedves rokonunk,

OBERNIK JÁNOS

türelemmel viselt betegség után, 78 éves korában elhunyt. Temetése január 22-én (szerdán) 3 órakor lesz a pécsi központi temetőben. A gyászoló család.

Fájdalommal tudatjuk, hogy drága jó férjem, édesapám, apósom, nagyapám, testvérem, dédipapám és kedves rokonunk,

ENGESZER GUSZTÁV

70 éves korában elhunyt. Temetése január 22-én (szerdán) fél 4 órakor lesz a pécsi központi temetőben. A gyászoló család.

Mély fájdalommal tudatjuk, hogy szeretett férjem, édesapám, testvérem,

MESZES SÁNDOR

életének 65. évében rövid szenvedés után elhunyt. Temetése január 22-én (szerdán) 2 órakor lesz a központi temetőben. A gyászoló család.

Fájdalomtól megtörten tudatjuk, hogy felejthetetlen drága anyukánk, szeretett anyósom, nagymamikám, dédikém,

ÖZV. MARKÓ KÁLMÁNNÉ

Molnár Margit hosszú szenvedés után csendesen elhunyt. Temetése január 22-én (szerdán) 2 órakor lesz a vasas II-i temetőben. A gyászoló család.

Fájdalommal tudatjuk, hogy

id. RÉVKOMÁROMY LÁSZLÓ

ny. tanító, türelemmel viselt szenvedés után 81 éves korában elhunyt. Temetése 1975. január 24-én du. 2 órakor lesz a pécsi központi temető ravatalozójából. A gyászoló család.

Köszönet

Köszönetet mondunk mindazoknak, akik

KOVÁCS LAJOS

búcsúztatásán részt vettek, és fájdalmunkat — enyhiteni igyekeztek. Gyászoló család.

Hálás szívvel mondunk köszönetet mindazoknak, akik drága halottunk,

TÖRŐ MIHÁLY

temetésén részt vettek, virágokkal és részvétükkel gyászunkban együttérzésüket fejezték ki. Gyászoló özvegye és rokonsága.

Köszönetünket fejezzük ki mindazoknak, akik szerettünk,

BOGDÁNY JÁNOSNÉ

temetésén mély fájdalmunkban osztoztak. A gyászoló család.

Köszönetet mondunk minden kedves rokonnak, ismerősöknek, akik

KIS HALAS FERENC

temetésén virágokkal, koszorúkkal fájdalmunkban osztoztak. A gyászoló család.

Ezúton mondunk hálás köszönetet mindazoknak, akik felejthetetlen testvérem és nagybácsim,

ÖRI ISTVÁN

temetésén részt vettek, fájdalmunkat koszorúkkal, virágokkal enyhíteni igyekeztek. Külön köszönetet mondunk az ács-telep dolgozóinak, szomszédoknak és a széles körű rokonságnak. A gyászoló család.

Dolgozókat felvesznek

GYAKORLATTAL rendelkező hónolásban, hengerfúrásban jártas esztergályost azonnali belépéssel felveszünk. Gépjárműjavító és Vegyesipari Szövetkezet, Pécs, Diósi út 49. sz. Személyzeti előadónál. (162)

GÉPÍRNI tudó általános adminisztrátort és gyakorlattal rendelkező értékkönyvelőt azonnali belépéssel felveszünk. Jelentkezés: Gépjárműjavító és Vegyesipari Szövetkezet, Pécs, Diósi út 49. Személyzetisnél. (161)

MIOK Szeretetkórháza és Betegotthona ápolónőket felvesz. Nővérszállás biztosítva. Jelentkezés: Budapest, XIV. Amerikai út 53. Gazdasági iroda. (5765)

LAKATOS szakmunkást hegesztő vizsgával felveszünk. Pécsi Kertészeti Vállalat Parképítő Üzeme. Pécs, Bolgár Néphadsereg útja 104. Jelentkezés: Sashegyi üzemvezetőnél. (181)

TEKE bábu állitót keres sürgős felvételre a Börgyár Torna Club. Jelentkezés a vállalat gondnokánál. (179)

A SÁSDI Nagyközségi Költségvetési Üzem (7370 Sásd, Szabadság u. 12. sz.) azonnali belépéssel keres szervezésben jártas építészmérnököt, vagy lagalább 10 éves gyakorlattal rendelkező építésztechnikust, valamint kezdő technikusokat és egy fő kertésztechnikust. Bérezés megegyezés szerint. (185)

ASZTALOS szakmunkást, központi fűtés- és vízvezetékszerelőt, takarítót, segédmunkást, raktárost és költségvetési-pénzügyi munkakörbe előadót azonnali belépéssel alkalmaz a Tanárképző Főiskola, Ifjúság u. 6., munkaügy. (90)

A PÉCSI FÉMIPARI Vállalat gyakorlattal rendelkező gyors- és gépírót keres felvételre. Jelentkezés: Pécs, Felsőmalom u. 13. sz. alatt, személyzeti osztályon. (143)

TARGONCAVEZETŐT, villanyszerelőt, férfi és női segédmunkásokat és gyártásközi ellenőrt felvesz a BVM. pécsi gyárrészlege, Pécs, Bolgár Néphadsereg u. 10. sz. (159)

PÉCSI BŐRGYÁR felvételre keres képesített könyvelőt, ker. érettségivel rendelkező bérelszámolót, gyors- és gépírónőt, valamint fiatal gépésztechnikust műszaki rajzolói munkakörbe. Jelentkezés a személyzeti osztályon. (111)

A PÉCSI BŐRGYÁR kedvező munkafeltételek mellett női munkaerőket alkalmaz és napi 4 órai foglalkoztatással egy nőt a gyár orvosi rendelőjének takarítására felvesz. (155)

TOLNA megyei távbeszélő hálózat. építési munkákhoz dolgozókat felvesz a Pécsi Postaigazgatóság hálózatépítő üzeme. Szállást és vidékieknek ellátási díjat biztosítunk. Fizetés órabérben, személyes megállapodás alapján. Jelentkezés személyesen vagy levélben. Minden jelentkezőnek válaszolunk. Cím: Posta Hálózatépítő Uzem, 7622. Pécs, Rákóczi út 60. I. emelet. Levélcím: 7601. Pécs, Pf.: 77. (168)

ESZTERGÁLYOS, lakatos szakmunkásokat és betanuló lakatosokat felvesz az ÉPGÉP Szállítóberendezések Gyára, Pécs, Vasút u. 2. Jelentkezés: 7—11 óra között a főművezetőnél. (174)

BARANYA megyei Tanács Gyógyszertári Központja azonnali belépésre keres 1 fő gyors- és gépírónőt, 3 fő raktári árumozgatót és egy fő kocsikisérőt. Jelentkezni: Pécs, Lánc u. 22. sz. alatt, a személyzeti előadónál lehet. (176)

A VOLÁN 21. sz. Vállalat f. év április első napjaiban bentlakásos hivatásos személy- és tehergépjárművezető képző tanfolyamot indít Sió-fokon, melyek költségeit a vállalat fedezi. A tanfolyam ideje alatt segédgépkocsivezetői bért, valamint teljes ellátást biztosít. A résztvevőket a tanfolyam befejezésével az ország egész területén változó munkahelyen kívánja foglalkoztatni. Jelentkezhet március 1-ig tizennyolc életévet betöltött, katonai szolgálatot teljesített, vagy felmentett fiatal. Jelentkezés csak személyesen a VOLÁN 21. sz. Vállalat személyzeti és Oktatási osztályán. Kizárólag kedden és pénteken 8—12-ig. (Bp. V., Haris köz 6. IV. em.). (3370)

KESZTYŰIPARI Szövetkezet gépi varrásra női dolgozókat felvesz. Betanulási idő: 3 hónap. Jelentkezés: Kesztyű- és Bőrdíszműipari Szövetkezet, Mohács, Tanácsház u. 1. Magyarnénál. (65427)

EGYMŰSZAKOS munkaidőre egészséges nődolgozót vesz fel iskolai napközi konyha (B. m.-i Szoc. Betegotthon területén). Minden vasárnap és ünnepnap szabad. Jelentkezés: Mohács, Újváros, konyhavezetőnél. Tel.: Mohács, 188. (7475)

SEGÉDMUNKÁSOKAT felvesz a Dél-dunántúli Vízügyi Igazgatóság gépműhelye Cserkút. Jelentkezés: a műhelyvezetőnél, bérezés megegyezés szerint. (182)

GYAKORLOTT, mérlegképes könyvelőt számviteli és pénzügyi osztályvezetői beosztásra és egy képesített könyvelőt kontírozó könyvelői beosztásra felvesz a Pécsi Cipőipari Szövetkezet, Mádách Imre u. 10. (177)

GÉPLAKATOST TMK-munkára felveszünk. AFIT XIV. Autójavító Vállalat, Pécs, Bolgár Néphadsereg útja 33. II. em. 8. Munkaügyi osztály. (376557)

ÉRTEKKÖNYVELŐKET keres felvételre a dr. Veress Endre utcai Rendelőintézet. Feltételek: közgazdasági technikumi végzettség, KÁLÁSZ képesítéssel és hosszabb gyakorlattal rendelkezők előnyben. Jelentkezés a pénzügyi osztályvezetőnél. (164)

GYENGEÁRAMÚ műszerészt, villanyszerelőt, valamint női és férfi segédmunkást felvesz a MEGYESZER Vállalat, Pécs, Lyceum u. 4. (156)

ADMINISZTRÁCIÓS munkakörbe, (boltkönyvelőnek, leltárírónak) dolgozókat felveszünk. Érettségivel rendelkezők előnyben. (158)

FELVESZUNK mélyépítési gyakorlattal rendelkező dolgozókat építésvezetői és művezetői munkakörökbe. Fizetés megegyezés szerint. Jelentkezés írásban vagy személyesen: Rinyamenti Vízgazdálkodási Társulat központja, Nagyatád, Kiszely L. u. 9. (126)

A KOMLÓI Városgazdálkodási Vállalat felvesz közgazdasági egyetemet végzett közgazdászt. Feltétel: legalább 2 éves üzemgazdasági gyakorlat. Építőipari technikumot végzett szaktechnikust. Feltétel: legalább 2—3 éves kivitelezési gyakorlat. Jelentkezés: Komló, Kossuth L. u. 19. Személyzeti vezető. (115)

A BARANYA megyei Temetkezési Vállalat villanyszerelőt, lakatos szakmai ismerettel és lánghegesztői vizsgával, műhelyi segédmunkást, sírásót és útkarbantartókat azonnali felvételre alkalmaz. Jelentkezés a vállalat központjának munkaügyén, Pécs, Bolgár Néphadsereg útja 97. (163)

GÉPKOCSIVEZETŐT felveszünk. Patyolat Vállalat, Tüzér u. 13. (376571)

UZLETI vállalói munkakörbe 8 általánost végzett női dolgozókat felveszünk. Jelentkezés: Patyolat Vállalat, ellenőrzési csoportnál, Pécs, Tüzér u. 13. (376568)

A PÉCSI Centrum Áruház gyakorlott gyors- és gépírót felvesz. Jelentkezés: a munkaügyi osztályon. Pécs, Kossuth L. u. 7. sz. (376567)

FELVESZUNK dajkát. Acsády Ignác út 4. sz. Óvoda. (376224)

GYERMEKKLINIKA takarítónőket felvesz 1500 Ft kezdő fizetéssel. Jelentkezés a klinikai gondnoknőnél. József Attila utca. (376139)

AZ AFIT XIV. sz. Autójavító Vállalat 1. sz. üzemegysége felvesz bognár vagy asztalos szakmunkást, gépkocsiszerelőt, gépjármű villanyszerelőt, gépkocsi összeszereléshez betanított munkást, valamint pénztárosnőt. Jelentkezés: Pécs, Bolgár Néphadsereg u. 33., északi kapu. (376559)

NYUGDÍJAS gyors- és gépírót, napi 4 órai elfoglaltságra felvesz a Pécsi Cipőipari Szövetkezet, Madách Imre u. 10. (178)

TAKARÍTÓNŐT központi irodák osztott munkaidőben való takarítására alkalmazunk. AFIT XIV. sz. Autójavító Vállalat, Pécs, Bolgár Néphadsereg útja 33. II. em. 8. Munkaügyi osztályon. (376558)

FORGÁCSOLÓ üzembe hőkezelő szakmunkást vagy hőkezelő gyakorlattal rendelkező dolgozót, valamint közgazdasági szakközépiskolai végzettséggel anyagbizonylat ellenőrt felveszünk. Jelentkezés: EIVRT Sopiana Gépgyára, Pécs, Szalai A. u. 8. Uzemgazdasági osztály. (376529)

A PÉCSI Hőszolgáltató Vállalat azonnali felvételre keres asztalos és fűtésszerelő szakmunkásokat, valamint segédmunkásokat. Jelentkezés: Pécs, Tüzér u. 18—20. sz. alatt a munkaügyön. (376519)

GÉPÍRÓT keresünk felvételre. Jelentkezni: MHSZ, Gépjármű Vezetőképző Iskola, Pécs, Somogyi Béla u. 4. (478)

PÉCS 1. Megyei Postahivatal felvesz két fő nyugdíjas férfit 4 órás elfoglaltsággal és férfi-női 16 évet betöltötteket kézbesítőnek. Jelentkezés: a főmérnöki irodában. Pécs, Jókai Mór u. 10. (504)

A PÉCSI DOHÁNYGYÁR új üzemi óvodájába felvételt hirdet szakképzett óvónők számára. Jelentkezés: a munkaügyi osztályon. (376560)

HOSSZABB számviteli gyakorlattal, közgazdasági technikumot végzett dolgozót, pénzügyekben jártas gépírót, szakképzett szállítási előadót felveszünk. „Nagykereskedelmi Vállalat" jeligére a Sallai utcai hirdetőbe. (376563)

FELVESZUNK esztergályos és marós szakmunkásokat. Jelentkezés: Pécsi Vasas Ipari Szövetkezet, Zsolnay V. u. 9. Munkaügyön. (37664)

A PÉCSI DOHÁNYGYÁR felvételt hirdet nők részére betanított munkakörben félautomata gépek kezelésére, valamint felvesz férfi lakatos szakmunkásokat gépmesteri munkakörbe. Jelentkezés: a munkaügyi osztályon. (376551)

ÁLLÁS

Heti egy-két napra bejárónőt felveszek. Érdeklődni este. Dr. Tóbiás János. József u. 17/2. Tel.: 10-829.

Február 1-től 8 hónapos kislányom mellé, lakásomon, lehetőleg szakképzett gondozónőt keresek. „Egyetemisták vagyunk" jeligére a Sallai utcai hirdetőbe.

Közgazdasági technikus állást változtatna önálló munkakörbe. „Gyakorlott" jeligére a Sallai utcai hirdetőbe.

LAKÁS

Kétszobás PIK lakásomat elcserélném udvari nagyobb lakásra. Érd.: Zsolnay Vilmos u. 21. Orsós József.

Különbejáratú szobakonyha albérletbe kiadó. Sebők György, Patacs, Patak u. 56.

Elcserélném dombóvári főútvonalon levő 3 szobás, nagyméretű tanácsi lakásomat, falusi 2 szobás kertes lakásra. Érdeklődni lehet: Dombóvár, Bajcsy Zs. út 31/a.

2 1/2 szobás, uránvárosi lakásom elcserélném 1 vagy 1 1/2 szobásra. „Nem távfűtés" jeligére a Sallai utcai hirdetőbe.

Miskolci 3 és 1/2 szobás összkomfortos modern lakásomat elcserélném 2—2 1/2 szobásért. — „Központi fűtés" jeligére a Sallai utcai hirdetőbe.

Mohácsi 1 szoba komfortos lakásomat elcserélném pécsi 1—1 1/2 szobásra. „Tanácsi" jeligére a Sallai utcai hirdetőbe.

Különálló lakást vagy lakrészt bérelnénk. A válaszokat a Sallai utcai hirdetőbe kérjük „Virág" jeligére.

GÉPJÁRMŰ

1300 Simca 1 éves műszaki vizsgával, teher utánfutóval eladó. Megyeri út 48.

1500-as Polski alkatrészek eladók. Egerág. I-olvság u. 5.

Eladó Trabantba egyéves akkumulátor, — kagylós-műbőr védőhuzat, róka kucsma. Érdeklődni: Telefonon 20-529.

ADÁS–VÉTEL

Fiatal hízott sertés eladó. Helyben levágható. Ürögi út 32.

Régiségbolt, József A. 29. vásárol festményeket, régi ezüstpénzt, díszkardot, antik órát. Zsolnay porcelánt.

Vennék antik sublótot, írószekrényt, ajánlatot „Antik" jeligére a Hunyadi úti hirdetőbe.

Olcsó konyha, heverő, szezlon, rekamié, olajkályhák, ágyak, szekrények eladók. Sallai u. 15. Szabó.

25 q l. o. széna eladó. Kővágószöllős. Rákóczi u. 48.

MODERN GARNITÚRÁK
3880 forinttól részletre kaphatók
VAJTA kárpitos
Pécs, Déryné u. 11.

2 öltöny farmert és 1 íróasztalt vennék. Naponta 11—12.30-ig. Alajos u. 17.

Eladó egy négyszemélyes Béke rekamié és 2 fotel. Megtekinthető egész nap. Jókai u. H/1 IV. 3.

Egy síremlékre elegendő márványtömb eladó. Igényesnek burkoló-díszítő lapoknak is alkalmas. Bővebbet 18-786 telefonon.

Bontási anyagok eladók. Deszka, cserép, gerenda, ajtó, ablak, cementlap, szarufák stb. Alkotmány u. 69. Autófényező. Petrovics Frigyes.

Modern bútorokat veszek és eladok. Szabadság út 50. Tel.: 18-224.

Bontásból eladó nagy és kis mennyiségben nagyméretű tégla 800 Ft/ezer, több méretben szaruía, gerenda, léc. Petrovics, Pipacs u. 11.

Philips kazettás magnó eladó. Kolozsvár u. 6. Vágvölgyi. Telefon: 12-084.

3 db öthónapos bikaborjú eladó. Érdeklődni csak vasárnap. Somogyhatvan, Varga Kálmán.

Olajkályha eladó. Vajda János u. 4. 10—16. óráig.

Eladók: szecska és répavágók, darálók, villanymotorok, szivattyúk, benzin és Diesel motorok, fúrógépek, köszörűk. Szalagfűrészek, betonkeverő benzinmotorral. Ugyancsak félkész betonkeverő, satuk, tizedes mérlegek, trafók, stb. Szigetvölgyi, Harkányi úton, repülőtérnél. Tel.: 14-043.

2 éves uszkár kan kutya valamint fém-nyúlketrec 8, 24, 32 férőhelyes komplett felszereléssel eladó. Kertváros, Móra Ferenc u. 107.

7 hónapos boxer szuka áron alul eladó. Ugyanott konyhaasztal 2 db hokedlival eladó. Tel.: 21-068.

INGATLAN

Pécs-Vasas II. Kút utca 12. szám alatti ház azonnali beköltözéssel eladó. Érdeklődni lehet a helyszínen. Surján István.

Németi, Zrínyi út 11. szám alatti ház, 1000 n. öl kerttel eladó. Érdeklődni lehet a helyszínen. Surján Péter.

Drávakeresztur, Petőfi u. 60. sz. családi ház nagy kerttel eladó. Érdeklődni a helyszínen.

Uránvároshoz közel 400 négyszögöl szőlő, gyümölcsfákkal, épülettel, villannyal eladó. Érdeklődni: Rózsás Ferenc Pécs, III. Bihari J. u. 1/B III. 3.

Családi ház eladó vasútállomáshoz 10 percre. Nemeske, Fő u. 43.

Családi ház, 2 család részére azonnal beköltözhetően eladó. Zsinkó István u. 6. sz. Érdeklődni egész nap. Megyeri út 48. Balatincz.

Hosszúhetény, Dömösalja dűlőben 700 négyszögöl szőlő eladó. Érdeklődni lehet: Fő u. 151. sz. alatt.

György út 16. sz. ház beköltözhetően eladó.

Betegség miatt eladó Pécsbagotán, Kossuth Lajos utca 11-es házszámnál 11 db 4 hónapos süldő, 8 választási malac és egy anyagöbe.

Mázán új családi ház azonnal beköltözhetően, megegyezéssel eladó. Jauch Károly, Mázа, Szabadság út 3.

Fiatal házaspár keres egy szoba komfortos házrészt. 50 ezer kp jeligére a Bem utcai hirdetőbe.

Kertes kétszobás családi ház eladó. Cserelakást beszámítok. Aradi vértanúk u. 28/a, Zeleni.

Eladó 420 négyszögöl szőlő Málom, Felső u. 32. sz.

Családi ház eladó. Pécs I. Kőrös u. 11. Érdeklődni a helyszínen, du. 4-től, vasárnap egész nap.

Fizetési könnyítéssel megosztható szőlőgyümölcsös, épülettel, felszereléssel, áron alul eladó. Tel.: 17-254, 19 óra után.

Balatonlellén 225 négyszögöl üdülőtelek eladó. Érd.: Pécs III. Egres u. 7. Somogyi.

Házaspár 4 éves gyerekkel, szép környezetben lévő falusi házában, családtagnak fogadna idős nénit vagy bácsit. Komló környék jeligére a Bem utcai hirdetőbe.

Házhely eladó a Magyarürögi úton, ikerház építésére is alkalmas. Érdeklődni: Hullám étteremben egész nap.

Katalin utca 17. szám alatt udvari szoba konyha spájzos lakás beköltözhetően eladó.

Szigetvár mellett, Somogyhatvan községben családi ház gazdasági épülettel eladó. Varga Kálmán.

Eladó kb. 2x300 n. öl telek ikerház építési lehetőséggel. Érdeklődni helyben: Borbálatelep, Előre u. 17-ben.

Vennék szoba konyhát, esetleg egy szobát, költségtérítéssel. „Otthon" jeligére a Sallai utcai hirdetőbe.

Szigeti részen házhely eladó. „Jó fekvés" jeligére a Sallai utcai hirdetőbe.

VEGYES

Biológiából és kémiából általános és középiskolás tanulókat korrepetálok. Cím: Katicsné, Pécs, dr. Hal József u. 1/B. I. 4. Tel.: 11-033.

PARKETTACSISZOLÁS, lakkozás: Előjegyzés: 14-041 telefonon.

Élelmiszer
ISMÉT ÉRKEZETT:
Dobozos zöldborsó 9,70 helyett 5,— Ft
Őszibarack befőtt 9,90 Ft helyett 6,— Ft
Barackszörp 13,— Ft helyett 9,— Ft
Ultra mosókrém 9,40 Ft helyett 6,30 Ft
a Sallai utcai Olcsó élelmiszeráruk boltjába.

Kárpitos betanított munkára fiatal nőket
16 évtől
alkalmazunk
Kezdő bér: 7,— Ft/óra.
SZÉK ÉS KÁRPITOSIPARI VÁLLALAT, MOHÁCS.

A Nyergesújfalui Magyar Viscosagyár
az ország egyetlen vegyiszálgyára
azonnali belépéssel felvesz
VEGYIPARI SZAKMUNKÁSOKAT,
FÉRFI ÉS NŐI BETANÍTOTT ÉS SEGÉDMUNKÁSOKAT.
JÖJJÖN DOLGOZNI E DUNA MENTI NAGYÜZEMBE, NYERGESÚJFALURA!
— korszerű, automatizált, klimatizált üzemek,
— modern vegyipari technológia,
— biztos megélhetés, kitűnő szociális ellátottság,
— korszerű munkásszállás,
— továbbtanulási, kulturális és sportolási lehetőségek.
Jelentkezés: mindennap 7—14 óráig,
Nyergesújfalun (Komárom m.) a Magyar Viscosagyár munkaügyi főosztályán.
Levélcím: Magyar Viscosagyár, 2536 Nyergesújfalu, Pf. 1.

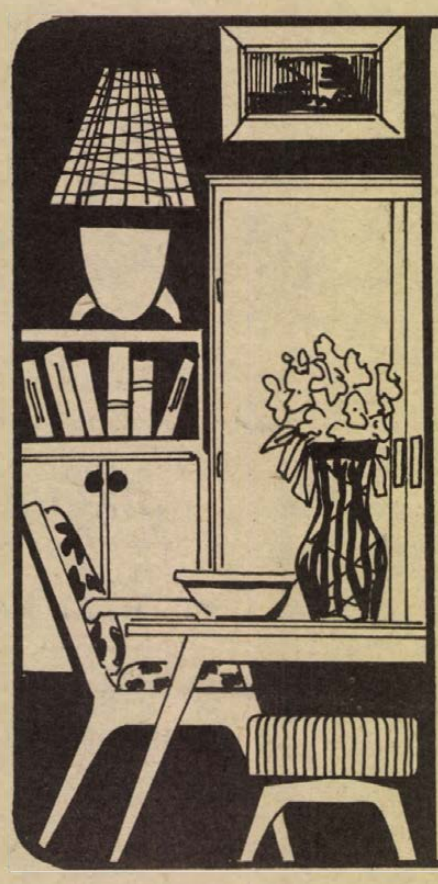

Január 20-án,
(hétfőn) 12 órakor
nyitjuk meg Pécsett
A TEMETŐ UTCÁBAN (Balokány fürdő mellett)
új, 300 m²-es
lakberendezési áruházunkat
- MODERN és STYL BÚTOROK,
- 1—2 személyes REKAMIÉK, GYERMEKBÚTOROK,
- EGYEDI és KONYHABÚTOROK, továbbá
- FESTMÉNYEK, KELETI SZŐNYEGEK, CSILLÁROK

NAGY VÁLASZTÉKBAN VÁSÁROLHATÓK.
Bútorokat OTP-re is árusítunk.
A fenti cikkeket ugyanitt bizományba átvesszük, illetve készpénzért is megvásároljuk.
BIZOMÁNYI ÁRUHÁZ VÁLLALAT.
BÁV

Az iskolai testnevelés értéke

Az iskolai testnevelés alapja, hogy a tanulók nagyobb része rendszeresen vesz részt az iskolai testnevelésben, illetve a tanórán kívüli sportolásban. Csökkenteni kell a testnevelési foglalkozások alól felmentettek számát. Ez azt jelentené, hogy az alsófokú és középfokú intézményekben mindenki járjon testnevelési órákra, de ha felmentésre utalja az iskolaorvos, vagy az illetékes orvos, akkor valamilyen gyógyító testmozgást folytasson.

Az iskolai testnevelési órák másik alapvető és fontos funkciója, hogy megszerettesse a gyerekekkel a testedzést és kialakítsa ennek egy egész életre szóló igényét. A cél az, hogy a sport legyen kiegészítője a testnevelési órának, főleg játékos formában fejlessze tovább egyrészt a fizikai képességet, másrészt pedig szerettesse meg a sportot és az igény kialakításában játszon döntő szerepet.

Bebizonyosodott, hogy testnevelési órát nemcsak a tornateremben lehet tartani. Az iskolaudvarok, sportudvarok ne parkok legyenek. A gyerekeknek testmozgásra van szükségük, az órák közötti szünetekben is és az órák után is. Fel kell, hogy oldják az idegfeszültséget, amit a szellemi megterhelés jelent. Feltétlenül szükséges az is, hogy télen locsolják fel ezeket a pályákat, korcsolyázzanak rajta a gyerekek. Üdítsék fel magukat a téli szabadtéri sportolási lehetőségekkel is. Támogatni és szorgalmazni kell továbbra is a diák-sportcentrumok létrehozását. Szükség van erre, hiszen vannak városok, ahol egy-egy iskolának nagyobb sporttelep építése luxus lenne, sok pénzbe kerülne, azonban több iskolának, több iskolai tanulónak együttesen egy-egy sportkombinát felépítése értelmes, hasznos dolog.

A szemléletformálás a legfontosabb ezen a téren. Nem azért nem épült elegendő tornaterem, mert kevés volt a pénz, hanem elsősorban azért, mert a testnevelés megítélésében voltak alapvető szemléletbeli hibák, tévedések. E téren pozitív változás indult meg, amely már érezteti hatását. Mindenki elismeri már azt, hogy az egész jövendő nemzedék neveléséhez a testi nevelés szervesen hozzátartozik. A testnevelés ott ér el megfelelő hatásfokot, ahol nem szükséges rosszként, különböző rendezvények megtartásához legalkalmasabb időpontként kezelik a testnevelési órát, hanem megkapja rangját, értékét a többi tantárgy között.

Pécsújhegyen új csapat formálódik

Tizenkét játékos készül Fiatalok a keretben

Négy csapat búcsúzik az NB I.-től

A cél: bentmaradni

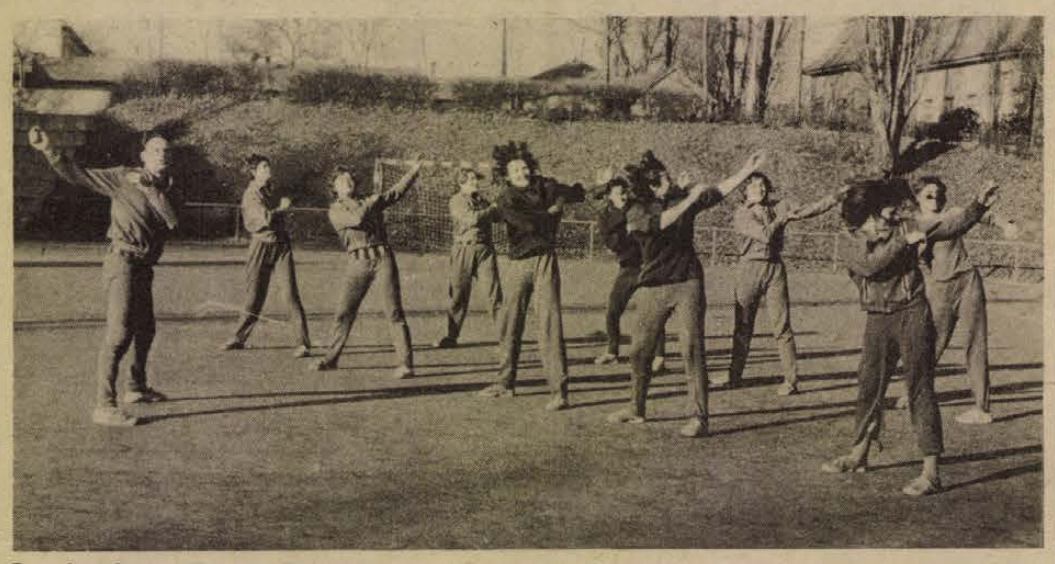

Bemelegítés az újhegyi pályán. Arató László felvétele.

Az elmúlt évben a körülményeket figyelembe véve az NB I-ben maradást tűzték ki célul a PMSC női kézilabdázói. Ennek maradéktalanul eleget tettek, de a közvélemény mégis keserű szájízzel vette tudomásul a 9. helyet.

A pécsújhegyi női kézilabdázók megszakítás nélkül 15 éve szerepelnek a legjobbak között, hozzászoktatták a pécsieket a jó eredményekhez, a szép győzelmekhez. Kevesen veszik tudomásul azt, hogy a mostani gárdától a 9. hely kiharcolása is elismerésre méltó fegyvertény volt.

Megcsappant a női kézilabdázók száma Pécsújhegyen. Nincs elegendő játékos és a lányok jelentős része nem is olyan régen még megyei ifjúsági csapatban játszott, rutintalanok, kevés tapasztalattal rendelkeznek. Zákányi Bálint edzőnek csak két-három olyan játékosa van, aki hozzáedződött az NB I légköréhez.

Tizenkét játékossal kezdték meg még november 20-án a felkészülést. A 12 játékos között azonban mindössze öt olyan van, aki egy évvel ezelőtt ott volt az alapozók között: Balázsné, Tóth, Jelenszkyné, Rákos és Káró. Pálvölgyiné az elmúlt év tavaszán csatlakozott a játékosokhoz, a fiatal Guttrai pedig ősztől kezdve dolgozik együtt a nagyokkal. Az átigazolások alkalmával két új játékost igazoltak: Solymosné a BTC-ből került a PMSC-hez, Kresz pedig a Kesztyűgyártól jött vissza. Az ifjúsági csapatból Lukács és Iván egészítik ki az első csapat keretét. A 12. játékos Szamos Teri a csapat régi erőssége, aki ismét edzésbe állt.

– Talán csak 1971-ben voltunk ilyen nehéz helyzetben – mondotta Zákányi Bálint edző, – amikor mindössze hét játékossal tudtunk kezdeni, de bent maradtunk.

A PMSC vezetői reálisan mérték fel a helyzetet, és az idén sem jelöltek meg mást célkitűzésként, csak a bentmaradás biztosítását. Zákányi Bálint, aki 15 éve irányítja a csapat munkáját, bízik játékosaiban.

– A lányok tudják, hogy milyen feladatra vállalkoztak. Hallatlanul izgalmas mérkőzéssorozat előtt állunk. Az idén négy csapat esik ki, 1976-tól az eddigi 14 csapat helyett 12 játszik az NB I-ben. A Vqsas magasan kiemelkedik a mezőnyből. De a többi csapat erővisszonyai kiegyensúlyozottaknak látszanak. A kiesés elkerüléséért vívott harcban Szombathely, Csorna, az ELZETT, Békéscsaba és a Testnevelési Főiskola lesznek előreláthatóan riválisak.

A most folyó Felszabadulási Torna mérkőzései során a pécsi lányok Békéscsabát és Csornát legyőzték, a Testnevelési Főiskolától vereséget szenvedtek.

– Most elsősorban nem az eredmények érdekelnek bennünket – mondotta az edző. – A mérkőzéseket a csapat formálására, tapasztalatok szerzésére használjuk, melyeket az április közepén induló bajnokságban akarunk kamatoztatni.

A hét minden napján tartanak edzést a lányok, szerdán kétszer is dolgoznak. Szombaton és vasárnaponként mérkőzéseket játszanak Szegeden, Budapesten.

A PMSC női csapata igen nehéz feladatra vállalkozott. A lányok erőfeszítése dicséretet és támogatást érdemel. Pécsújhegyen új csapat formálódik, a régi nemes hagyományok méltó folytatásaként.

Hegyi István

DF SPORT

Alapoznak a Mohácsi TE labdarúgói

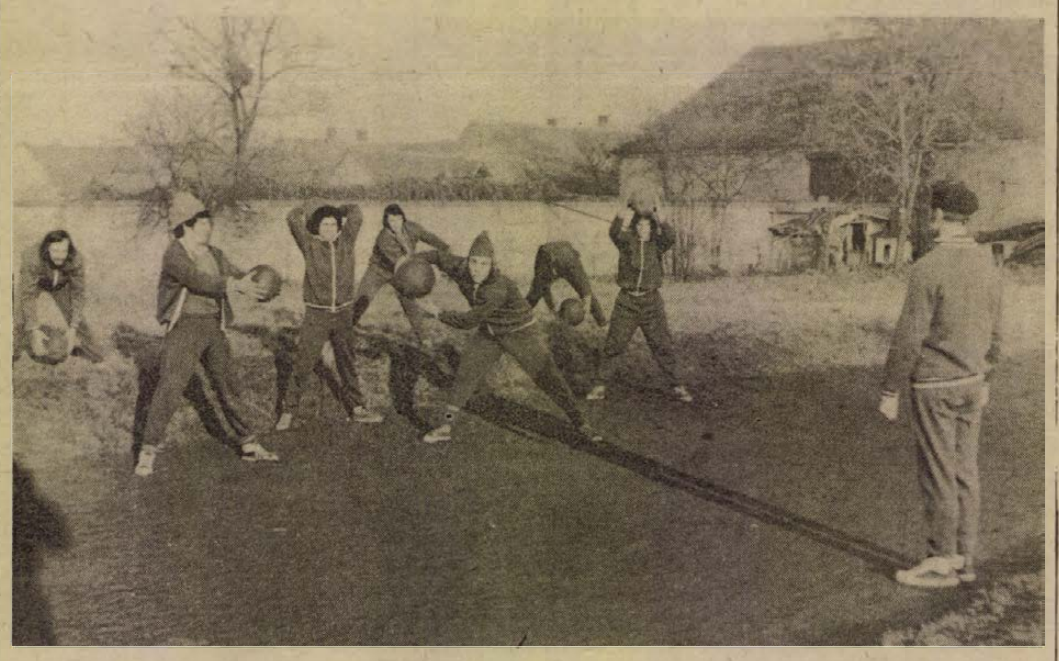

Medicinlabda gyakorlatot végeznek a Mohácsi TE labdarúgói. Arató Tamás felvétele.

Új edző

A mohácsi TE labdarúgói nagy lendülettel láttak hozzá a tavaszi felkészüléshez. Új edző vette át a csapat irányítását, Meggyes Lajos személyében, aki korábban a Szigetvár NB III-as együttesénél tevékenykedett.

Az őszi forduló befejezése előtt a szakosztály nehezen tudta áthidalni a váratlanul bekövetkezett edzőválságot. Ideiglenesen Varga Istvánt, az MTE volt játékosát bízták meg a vezetőedzői teendők ellátásával.

Meggyes Lajos szakedzői képesítéssel rendelkezik, szerződése három évre szól. Az MTE vezetősége a szakmai munka színvonalának emelését és a csapat fegyelmének megszilárdítását várja az új edzőtől. Meggyes Lajos pedig akkor lesz elégedett, ha a mohácsi együttes a tavaszi forduló során legalább négy helyezéssel előre lép. A további célja: olyan biztos alapokon álló csapat kovácsolódjon egybe, amely meg tudja állni a helyét az NB III-ban.

Az MTE ifjúsági labdarúgó csapat felkészülését Csanda József vezeti, a sportiskolásoknál Dárdai József az edző. Természetesen továbbra is számítanak Varga István munkájára.

Miklósváry Tibor

Baranya legjobb ifjúsági sportolói

Őry Zsuzsa

Sportpályafutása nem úgy kezdődött, hogy a tehetségesek között emlegették volna a nevét. A Komlói Bányász Sportiskolában többedmagával rótta a köröket és a kökönyösi lankás erdők ösvényeit. Második éve versenyzett különösebb eredmények nélkül, de szorgalomban felvette a versenyt bármelyik társnőjével. Az edző – Dudás István – bízott tanítványában, mert mindig zokszó nélkül teljesítette a „kilométeradagot". Tavaly márciusban a megyei mezei futóbajnokságon némi meglepetést keltett, amikor elsőnek haladt át a célon a 17 éves lányok versenyében. Egy héttel később a területi bajnokságon öt megye mintegy harminc indulója közül is a legjobbnak bizonyult.

Eljött az országos bajnokság időpontja és Dunakeszin több mint száz leány gyülekezett a rajtnál; Őry Zsuzsa győzelmére a korábbi sikerek ellenére sem számítottunk, hisz ekkora mezőnyben több, nálánál esélyesebb versenyző készült a győzelemre. Nos, Zsuzsa rácáfolt a papírformára, biztosan nyerte első országos bajnokságát.

A pályaversenyek során 800 méteren és főleg 1500-on ért el jó eredményeket; a megyei ifjúsági válogatott csapat egyik legmegbízhatóbb pontszerzője volt e távokon.

Villányi Nándor

Baranya legjobb sportolói, 1974

Labdarúgás

Felnőtt férfi: 1. Tóth József, 2. Kocsis István, 3. Zombori Sándor (mindhárom PMSC). Ifjúsági fiú: 1. Kiss Sándor (KBSK), 2. Hámori György, 3. Lutz Jakab (mindkettő PMSC). Serdülő fiú: 1. Alberkovics Csaba, 2. Balog Gábor (mindkettő Sportiskola), 3. Jasper Attila (MTE).

PORTISCH győzelemmel kezdett

A hollandiai Wijk Aan Zee-ben megkezdődött a nemzetközi sakkverseny. Az első forduló eredményeit nem közölték a hírügynökségek, a másodikét már igen és a táblázatból kitűnik, hogy Portisch, akinek egy pontja és egy függőjátszmája van, a rajton legyőzte a holland Ree-t. A második játszmája ugyanis a jugoszláv Gligoriccsal függőben maradt. Az élcsoport állása: Donner, Timman (mindkettő holland), Hort (csehszlovák), Kavalek (amerikai) 1,5 pont, Portisch, Browne (ausztrál) 1 (1).

TEKE NB II. VÉGEREDMÉNYE:

NYUGATI CSOPORT

1.	Sopr. FAC	26	16	— 10	130- 78	32
2.	ESMTK	26	15	1 10	107-101	31
3.	PMSC	26	15	— 11	112- 96	30
4.	SZSE Dózsa	26	15	— 11	111- 97	30
5.	Beloiannisz	26	14	1 11	117- 91	29
6.	Szf. Építők	26	14	1 11	104-104	29
7.	D.-vári Sp.	26	13	— 13	110- 98	26
8.	Ganz Vill.	26	12	2 12	105-103	26
9.	P. Ezüst Nyíl	26	12	1 13	104-104	25
10.	Dorogi AC	26	12	1 13	98-110	25
11.	Tatab. B.	26	13	— 13	101-107	24
12.	K. Sörgy.	26	10	— 16	94-114	20
13.	Vízművek	26	8	3 15	79-129	19
14.	Pénzügyőr	26	9	— 17	86-122	18

A MECSEKI SZÉNBÁNYÁK

felvételre keres

BÁNYAMŰVELŐ MÉRNÖKÖT, GÉPÉSZMÉRNÖKÖT,

VILLAMOSMÉRNÖKÖT, ÉPÍTÉSZMÉRNÖKÖT.

Jelentkezni lehet személyesen, vagy levélben a vállalat személyzeti osztályán.

PÉCS, I., KOMJÁT A. U. 5.

SZABAD KAPACITÁST AJÁNLUNK FEL

Monorex típusú lángvágó berendezésünkre

Max. 1400x1500 mm befoglaló méretben, 150 mm anyagvastagságig, minden kontur kivágására alkalmas.
Daraboló és forgácsoló kapacitást takarit meg.
A lángvágott felület kitűnő, pontos mérettartást garantál.
Megrendeléseiket kérjük gyárunk áruforgalmi csoportjához eljuttatni.

ÉPGÉP NAGYBERENDEZÉSEK GYÁRA, BARCS

BARANYAKER

45/A lakástextilboltjában

PÉCS, BEM U. 22. (ügyvédi munkaközösség épülete, bejárat a folyosóról)

alkalmi, előnyös bútorvászonvásár

90 cm széles csehszlovák bútorvédő anyag

23 forintos reklámáron

MOST ÉRKEZETT.

Varrodai szolgáltatás! Figyelmes kiszolgálás!

Dunántúli Napló

Az MSZMP Baranya megyei Bizottságának lapja
Főszerkesztő: **Mitzki Ervin**
Főszerkesztő-helyettesek: **Báling József és Békés Sándor**
Szerkesztőségi ügyelet 8—20 óráig 10-053, 20 óra után 15-726
Kiadja a Baranya megyei Lapkiadó Vállalat
Felelős kiadó: **Braun Károly**
Szerkesztőség és kiadóhivatal: 7601 Pécs, Hunyadi út 11. sz.
Telefon: 15-000, 15-762, 15-852, 15-245, 15-264
Telex: 12-320

Készült ofszet rotációs eljárással Saphir 96-os gépen
Pécsi Szikra Nyomda
7621 Pécs, Munkácsy Mihály u. 10.
Tel.: 13-177, 13-696. Telex: 12-211
Felelős vezető: **Melles Rezső**

Terjeszti a Magyar Posta
Előfizethető a helyi postahivataloknál és a kézbesítőknél
Előfizetési díj egy hónapra 21 Ft
Indexszám: 25 054

MEGYEI KÖNYVTÁR PÉCS FOLYÓIRATTÁR

Világ proletárjai, egyesüljetek!

Dunántúli Napló

XXXII. évfolyam, 17. szám
1975. január 18., szombat
Ára: 1,20 Ft

Az MSZMP Baranya megyei Bizottságának lapja

A szocialista brigádmozgalom társadalmi jelentősége

Felesleges bizonygatni, hogy a szocialista brigádmozgalom másfél évtizedes fejlődése alatt a legnagyobb szabású és legnagyobb hatású termelési tömegmozgalommá vált. Jórészt sikerült megszabadulnia attól a kampányszerűségtől, amely a munkaversenyt a múltban eléggé jellemezte.

A vállalások hosszabb időszakra szólnak, az éves tervhez kapcsolódnak. A tanulásban az oktatási évet veszik alapul. A szocialista brigádok vállalásainak ellenőrzése, segítése, értékelése szervezett rendszerben történik.

Egyik legfontosabb gazdasági feladatunk, a világméretű nyersanyagproblémákra való tekintettel, az anyag- és energiatakarékosság. (A kongresszusi munkaversenyeknek is ez az egyik központi célkitűzése.) A szocialista brigádok jórésze vállalásainak, felajánlásainak a középpontjába az anyag- és energiatakarékosságot állította, és ahogyan közeledik az év vége, a brigádok ezrei számolnak be az anyag- és energiatakarékosságban elért eredményekről.

A szocialista brigádok tagjai már másképpen kapcsolódnak a munkához, mint ahogyan az általában még szokásos. Jelentős részükre ma már áll Lenin megállapítása, amelyet „A nagy kezdeményezés" című cikkében a kommunista szombatok alkalmából írt le:

„A kommunizmus ott kezdődik, amikor az egyszerű munkás önfeláldozóan, nehéz munkával megbirkózva kezd gondoskodni a munka termelékenységének emeléséről, arról, hogy minden pud gabonát, szenet, vasat és egyéb terméket megőrizzen, bár azokat nem személyesen a dolgozó kapja, nem is hozzátartozói, hanem távolállók, azaz a társadalom egésze, tíz- és százmillió ember..."

Ezért mondhatjuk bátran a szocialista brigádmozgalomra, hogy csírájában a szocializmus teljességét hordozza magában. Nemcsak termelési, hanem politikai tömegmozgalom is.

A szocialista brigád mindenek előtt termelési-, munkahelyi közösség és e megállapításban a közösségen nagy hangsúly van. A közösségi jelleg teszi lehetővé és szükségszerűvé is a brigádok kiemelkedő szerepét a szocialista és az üzemi demokrácia erősödésében.

Ez a közösségi voltuk teszi alkalmassá a brigádokat arra, hogy előrelendítői legyenek a szocialista közművelődésnek is. A szocialista brigádmozgalom az utóbbi években bázisává lett az üzemekben, a munkahelyeken folyó politikai és szakmai oktatásnak, az üzemi könyvtárak munkájának. Jórészt a szocialista brigádok adják meg a művelődési otthonok, a művelődési központok közönségét. A szocialista brigádok váltak a színházak, hangversenytermek, múzeumok egyre gyarapodó munkásközönségének a bázisává is.

A brigádmozgalom, mint a kevesek mozgalma indult meg, de a sokak mozgalmává, tömegmozgalommá vált.

Dr. Soós Gábor mezőgazdasági és élelmezésügyi államtitkár látogatása Baranya megyében

Élelmiszergazdaságunk az elsők között

- *Épül a baromfi-feldolgozó, a tejporgyár*
- *Szigetváron száraztészta-gyár létesítését javasolják*



Pénteken a szaktárca vezetői tisztségviselőinek társaságában Baranyába látogatott dr. Soós Gábor, mezőgazdasági és élelmezésügyi államtitkár. Pécsett, a Megyei Pártbizottságon dr. Nagy József első titkár, Czégény József, a Pártbizottság titkára, Horváth Lajos, a Megyei Tanács elnöke és dr. Földvári János, a Megyei Tanács általános elnökhelyettese fogadták a vendégeket. A délelőtt folyamán a szaktárca képviselői és a megyei vezetők megbeszélést folytattak, mely során kölcsönösen tájékoztatták egymást az élelmiszergazdaság országos és megyei helyzetéről, az 1974. évi eredményekről és az 1975-ös feladatokról.

Több figyelmet a szőlőtermelésre

A múlt évi hasonló megbeszélésre utalva, dr. Soós Gábor elöljáróban hangsúlyozta, hogy minden fontosabb tavalyi feladat megvalósult a megyében az élelmiszergazdaság területén. Egyre kevesebb az ún. örökzöld téma, mely évről évre visszatérő gondot okoz. Ilyen volt hosszú évekig a baranyai zöldségtermesztés, amely most végre lekerül a listáról.

Az elmúlt időszakban nagyot fejlődött Baranya élelmiszerfeldolgozó ipara, a tejüzem, a konzervgyár, a sörgyár rekonstrukciója után befejezéshez közeledik a vágóhíd rekonstrukciója. A most épülő új baromfi feldolgozó és a tejporgyár is azt a helyes elvet tükrözi, hogy a feldolgozás a nyersanyagbázisra épüljön rá. Fontos, hogy e két új üzem belépésekor is meglegyen a nyersanyaghátter, ehhez a megye mostani tejtermelését és baromfi hústermelését szinten kell tartani, sőt egy kis mértékben indokolt még növelni is.

Az államtitkár figyelmet érdemlőnek mondotta a megye vezetőinek azt a felvetését, hogy a Konzervgyár részlegeként Szigetváron egy száraztészta gyárat építsenek. Ez dollár kiváltó beruházás lenne, hisz a száraztészta 25 százalékát jelenleg importáljuk. Az elképzelést a MÉM támogatja, s mivel a kérés megalapozott – Szigetváron minden feltétel biztosítva van – indokolt, hogy az ötödik ötéves terv első felében a tésztagyár megépüljön.

A megye élelmiszerfeldolgozó ágazatának dinamikus fejlődésében, de a mezőgazdasági termelés emelkedésében is jelentős szerepe van a kooperációnak, mutatott rá az államtitkár. A most létrehozott zöldségtermelési kooperáció társulás programját a MÉM elfogadta, és a 160 milliós objektum költségeinek fedezéséhez az állami támogatáson felül, a minisztérium saját fejlesztési alapjából 10 millió forinttal járul hozzá. Döntőnek tartják ez esetben is a zöldségtermelő háttér, a megfelelő szakmunkás és felelős szakember gárda biztosítását.

A megye növénytermesztési szerkezete jól szolgálja a népgazdasági célokat. Egyedül a szőlő és gyümölcs ágazat fejlesztésében tapasztalható némi megtorpanás. A tájadottság alapján 1980-ig 950 hektár nagyüzemi szőlőrekonstrukciót indokolt végrehajtani a megyében, amiből 45 százalék a kék szőlő aránya. A megye feladata, hogy még ez évben készítsen erre programot.

A megye állattenyésztési helyzetének megítélésében a MÉM megítélése némileg eltér a megyei vezetők értékelésétől. Az elmozdulás pozitív, szögezte le az államtitkár.

A mezőgazdasági üzemek elmúlt évi gazdálkodása eredményes volt. A megye termelőszövetkezeteinek gazdasági eredményei az országos átlagnak megfelelően alakultak. A termelési érték — várhatóan — 10 százalékos növekedést mutat, a szövetkezeti bruttó jövedelem 6 százalékkal, a felhalmozás aránya 2, a részesedés 5,5—6 százalékkal nőtt az előzetes felmérés szerint. Egy állami gazdaság és három tsz zár előreláthatóan veszteséggel, de e veszteség nagyrésze fejlesztéssel összefüggő alaphiány. Kívánatos, hogy ebben az évben a fejlesztések súlypontját a gépesítésre tegyék át Baranya mezőgazdasági nagyüzemei.

Rné



Unnepélyes évnyitó munkásőr egységgyűlés a POTE aulájában.
(Tudósítás a 2. oldalon)

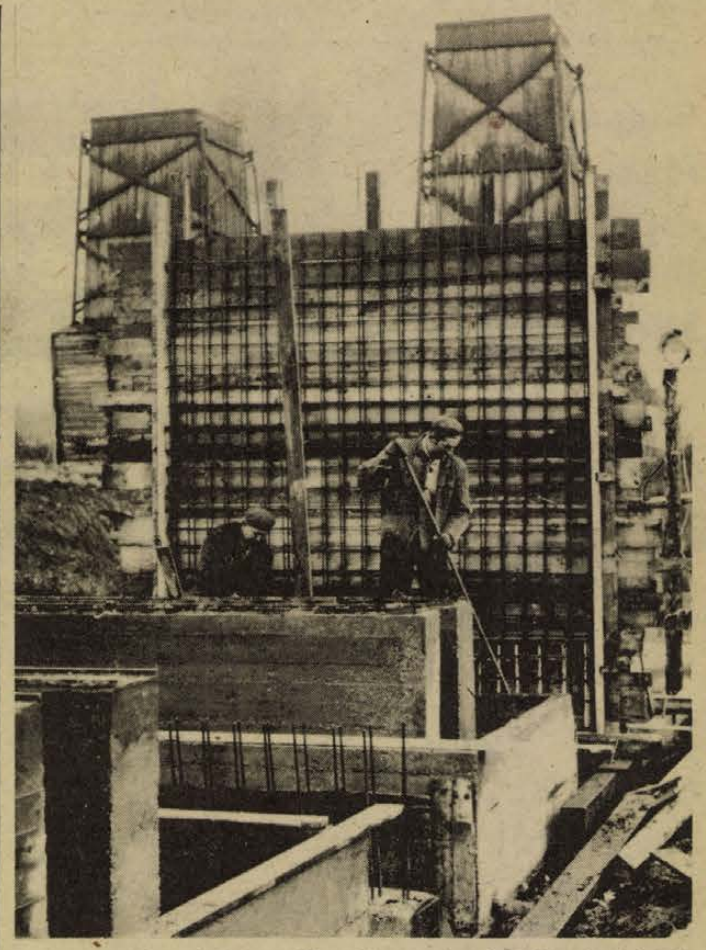

A vasasi rekonstrukció keretében új transzformátorállomás építését kezdték meg Vasason. Jelenleg az alapozási munkáknál tartanak, melyet a Mecseki Szénbányák építési üzeme végez.
Maletics László felvétele.

1976. január 1-től

Új szabályok a közúti forgalomban

A közlekedés fokozottabb biztonságának és zavartalanságának követelményeit érvényre juttató, a nemzetközi normákat figyelembe vevő új paragrafusok szabályozzák 1976. január 1-től a közúti forgalmat – jelentette be pénteken az Autóklub Romer Flóris utcai székházában tartott sajtótájékoztatón dr. Tőzsér István, a Közlekedés- és Postaügyi Minisztérium főosztályvezetője.

Az új KRESZ-t ismertetve elmondotta, hogy a jogszabályok kidolgozását jó három esztendős előkészítő munka alapozta meg, s a régi előírásokon csak ott változtattak, ahol azokat a gyakorlat, az élet már túlhaladta. Körülbelül 200 módosítást tartalmaz az új KRESZ, ezek közül azonban az érdemi változás csak 60–70-re tehető. Összeállítóinak az volt a törekvése, hogy időtálló paragrafusokat dolgozzanak ki. Az új KRESZ már figyelembe veszi a nemzetközi előírásokat is, amit – egyebek között – a megnövekedett forgalom sürgetett: évente több mint 1 millió külföldi gépkocsi érkezik Magyarországra, s 400 ezer magyar gépjármű indul határainkon túli utakra. A jogszabály szigorú előírásokat tartalmaz, ahol azonban a forgalom biztonsága és zavartalansága megengedi, rugalmasan fogalmaz. Ezt ugyancsak az élet diktálja, hiszen az elmúlt tíz esztendő alatt gépjárműparkunk megháromszorozódott, az utak átbocsátó képessége azonban ennél lényegesen kisebb mértékben növekedett. A közúti közlekedés szabályait – amelyeket a Minisztertanács már elfogadott – hamarosan közre adják, s a Magyar Közlönyben a közeljövőben kihirdetik. Az esztendő hátralévő része az ismerkedés, az értelmezés ideje, hogy az új szabályok életbe lépése ne okozzon zökkenőt.

Dél-Libanon

Arkub térségét lőtték az izraeli tüzérek

Beirut:

Palesztin gerilla-források és a helyszínen tartózkodó külföldi újságírók szerint az izraeli tüzérség pénteken hajnalban lőtte Arkub térségét. Összecsapásokról nem érkezett hír. Nyugati hírügynökségi jelentések szerint, azok az izraeli páncélosok, amelyek csütörtökön hatoltak be a térségbe és megkísérelték bevenni Kfar Chouba falut, de a palesztin védelem erős ellenállásába ütköztek, még mindig libanoni területen tartózkodnak, valahol a határ közelében.

A beiruti sajtó jelentései szerint Jasszer Arafat, a PFSZ VB elnöke csütörtökön Arkub térségébe érkezett, hogy személyesen irányítsa az izraeli támadás fő célpontjául szolgáló palesztin menekülttáborok védelmét. A WAFA hírügynökség közölte: Arafat alkalmasint elutazik Damaszkuszba, hogy találkozhassék az ott időző Fejszál szaud-arábiai királlyal, és vele is tanácskozzék az utóbbi napok fejleményeiről.

Gáspár Sándor fogadta a portugál Intersindical küldöttségét

Gáspár Sándor, a SZOT főtitkára a SZOT székházában, pénteken fogadta a portugál Intersindical küldöttségét, amely I. L. Judasnak, az Intersindical országos titkársága tagjának vezetésével baráti látogatáson tartózkodik hazánkban. A találkozón részt vett Timmer József, a SZOT titkára is.

Bondor József hazaérkezett Angliából

Bondor József építésügyi és városfejlesztési miniszter pénteken hazaérkezett Angliából, ahol Reginald Freeson brit lakás- és építésügyi miniszter meghívására tett hivatalos látogatást. Megbeszéléseket folytatott a két ország közötti építésügyi kapcsolatok alakulásáról és az együttműködés újabb lehetőségeiről.

Új átkelőhely a magyar–jugoszláv határon

Ünnepélyesen adták át pénteken a Vas megye déli részén elterülő Bajánsenye és a szomszédos szlovéniai Hódos közötti magyar–jugoszláv határátkelőhelyet.

Az ünnepségen részt vett magyar részről *dr. Faluvégi Lajos* pénzügyminiszter, *dr. Ábrahám Kálmán* közlekedési és postaügyi államtitkár, *Halász József* Magyarország jugoszláviai nagykövete, *Kovács Antal*, a Vas megyei Pártbizottság első titkára, *dr. Gonda György*, a Vas megyei Tanács elnöke. Jugoszláviát *Rudi Csacsinovics*, a Szlovén Szocialista Köztársaság Végrehajtó Tanácsának alelnöke, *dr. Zsiga Vodusek* Jugoszlávia magyarországi nagykövete, *Aszen Szimitcsijev*, a Jugoszláv Szövetségi Végrehajtó Tanács tagja, a magyar–jugoszláv gazdasági együttműködési bizottság jugoszláv tagozatának elnöke képviselte.

A határátkelőn eddig csak kishatárforgalmat bonyolítottak le. Az átkelőhelyet mindkét részről azok vehették igénybe, akik a határtól számítva egy meghatározott kilométeren belül laktak. Most mindkét ország összes lakóinak rendelkezésére áll.

Az ünnepségen dr. Gonda György és Rudi Csacsinovics mondott üdvözlő szavakat.

Őszinte egyetértés

A párt kongresszusi irányelveiről tárgyalt a Szakszervezetek Országos Tanácsa

A Szakszervezetek Országos Tanácsa pénteken ülést tartott, amelyen megvitatta a párt kongresszusi irányelveit. Az ülésen részt vett *Gáspár Sándor*, az MSZMP Politikai Bizottságának tagja, a SZOT főtitkára, *Győri Imre*, a Központi Bizottság titkára, *Jakab Sándor*, a Központi Bizottság osztályvezetője, *Baranyai Tibor*, a Központi Bizottság osztályvezető-helyettese és *Pásztor Gabriella*, a KISZ Központi Bizottságának titkára is.

A tanácsülést Földvári Aladár, a SZOT elnöke nyitotta meg, majd Virizlay Gyula, a SZOT titkára tartott vitaindító beszámolót.

A szakszervezeti mozgalomban eddig lezajlott széles körű véleménycsere alapján rámutatott, hogy a szakszervezetek egyetértenek az irányelvekkel. Reálisnak és előremutatónak tartják a két kongresszus közötti időszak munkájáról szóló értékelést és a politikai, gazdasági, ideológiai célokat egyaránt. Hangsúlyozta, hogy az MSZMP politikai irányvonalának helyességét az élet igazolta. A párt politikáját őszinte bizalom övezi, ami népünk eredményes munkájában, a kongresszusi verseny eredményeiben, a dolgozók fokozódó társadalmi és kulturális aktivitásában is kifejezésre jut.

Hangsúlyozta, hogy a kongresszusi irányelvek szelleme is hűen tükrözi pártunk szövetségi politikáját. A szakszervezetek is fontosnak tartják a munkásparaszt szövetség fejlesztését, s joggal állapíthatják meg, hogy a munkáshatalom ma minden korábbinál erősebb hazánkban.

Befejezésül az előadó egyetértését fejezte ki az irányelveknek az ideológiai és művelődési kérdésekkel foglalkozó fejezetével is. Mint mondotta, a társadalom, s különösen a dolgozók legaktívabb, legműveltebb tömegei igénylik és nagy megelégedéssel fogadják, hogy a párt egyre növekvő figyelmet fordít a szocialista tudat formálására, az eszméinktől idegen nézetek és magatartás okainak feltárására, leküzdésére, a közoktatás és a kulturális élet fejlesztésére.

A vitában felszólalt *Baranyai Tiborné*, a Textilipari Dolgozók Szakszervezetének főtitkára, *Láncos János*, a „Munka" főszerkesztője, *Kovács István*, a Mezőgazdasági és Erdészeti Dolgozók Szakszervezetének főtitkára, *Simó Tibor*, a SZOT kulturális, agitációs és propaganda osztályának vezetője, *Farkas Lajosné*, a Vasas Szakszervezet titkára, *dr. Voksán József*, a Pedagógus Szakszervezet főtitkára, *Főcze Lajos*, a Vegyipari Dolgozók Szakszervezetének titkára, *dr. Siklós János*, a Népszava főszerkesztője és *Győri Imre*, az MSZMP Központi Bizottságának titkára.

A Szakszervezetek Országos Tanácsa állásfoglalásában kifejezte, hogy egyetért a párt kongresszusi irányelveivel, a bennük meghatározott politikai, gazdasági, ideológiai célokkal.

Kiss Károly, a SZOT alelnöke zárszavában bejelentette, hogy a Szakszervezetek Országos Tanácsának állásfoglalását, a vita során elhangzott észrevételeket, javaslatokat a SZOT titkársága eljuttatja az MSZMP Központi Bizottságához.

Magyar—indiai árucsereforgalmi jegyzőkönyv

Január 14. és 17. között magyar—indiai kereskedelmi tárgyalások folytak Budapesten. A tárgyalásokat dr. Szalai Béla külkereskedelmi miniszterhelyettes és S. A. S. Gill kereskedelmi államtitkár-helyettes vezette. A tárgyalások eredményeként pénteken jegyzőkönyvet írtak alá, amelyben a felek rögzítették az 1975. évi árucsereforgalmi előirányzatokat.

A magyar exportban az 1974. évi megállapodáshoz képest növekedett a gépek, berendezések és műszerek mennyisége, valamint aránya, emellett a jegyzőkönyv előirányozza a fejlődő indiai ipar számára szükséges anyagok és félkész termékek szállítását is.

A magyar importban a nem hagyományos és a népgazdaság számára szükséges mezőgazdasági termékek és ipari jellegű nyersanyagok, félkésztermékek mellett (például fölididió dara, gyapotmag dara, vasérc, kávé, bors és fűszerek) növekedett és bővült a késztermékek előirányzata mindazon cikkekben, amelyek keresettek a magyar piacon (például gyümölcskonzervek és gyümölcslevek, kozmetikumok, kerékpár és autóalkatrészek, szerelvények, dísztárgyak, szárazelem stb.)

„A műalkotás szerves része a fényjáték"

Tervezőasztalon a felszabadulási emlékmű díszvilágítása

Élő láng is szerepelt a Felszabadulási Emlékművel kapcsolatos eredeti elgondolásban. — Helyette — úgy döntöttünk — megfelelőbb lesz a fényjáték — mondotta Makrisz Agamemnon. — Így a plasztika a városból és a környező magaslatokról eleven lángra emlékeztet. A fényjáték tehát a műalkotás szerves része lesz.

A díszvilágítási terv a DÉDÁSZ műszaki fejlesztési osztályának tervezőasztalán fekszik. Készítője, Máté Jenő elmondta, hogy a tervek elkészítése előtt, már ősszel megrendelték a legfontosabb anyagokat és a kábelek egy részét lefektették.

Az öt egymástól eltolt síkból álló oldalfalakat kintről öt reflektorral világítják meg. Erre a célra a Népstadion világításánál is felhasznált hideg fényű, fémhalogén lámpákat alkalmaznak. Magát a térplasztikát melegebb színárnyalatot adó fényforrásokkal veszik körül. A szobor megvilágítására fényjátékot alakítanak ki. Ezt egy különleges elektronikus kopcsolókészülék vezérli. A szobor körül elhelyezkedő három reflektorcsoport egyike a keleti mellvédfalon lesz, a másik két fényvetőcsoportot talajszinten helyezik el. A fényjáték függőleges és vízszintes irányú hullámzó fényhatást eredményez. A vezérlőkészülék bekapcsolás után önműködően szabályozza a fényjáték reflektorait. Az emlékműtől a Hunyadi út és a Surányi út kereszteződésénél lévő transzformátorállomásba vezérlőszálat vezetnek. Az emlékmű és a misinai tv-torony díszkivilágítását együtt lehet majd működtetni a Pécs I-es kapcsolóállomásról.

A világítástechnikai tervekkel összhangban elkészült a környezet megvilágításának a terve is — az építész, **Jánossy** György elgondolása szerint. A lépcsők világításához egyedi tervezésű lámpatestek készülnek a szoborével azonos anyagból. A környezetet a talajszintől 1—1,5 méternyire kiemelkedő lámpákkal világítják meg. Ilyen típusú lámpákat fölszerelve még nem láthattunk. Ezek a lámpatestek ugyanis az Elektromos Készülékek és Anyagok Gyárának a legújabb termékei. Az emlékmű közvetlen közelében 12 ilyen lámpát helyeznek el. A gépkocsiparkoló átkelőhelyét és a Somfa utcát egészen a Magaslati útig ugyanezekkel a lámpákkal világítják meg. Ezzel együtt összesen 28 lámpatestet szerelnek fel.

A díszvilágítási terv kivitelezője a DÉDÁSZ pécsi üzemigazgatóságának szerelési osztálya lesz.

B. K.

Ünneplő munkásőrök

- *Kitüntetett parancsnokok*
- *Fiatalok eskütétele*



Ünnepélyes évnyitó egységgyűlést tartott tegnap a Pécs városi-járási Landler Jenő munkásőr zászlóalj a POTE aulájában. A helyőrség honvédzenekara játszotta a Himnuszt, majd *Sári Ferenc* egységparancsnok jelentést adott, *dr. Jerszi Istvánnak*, az MSZMP Baranya megyei Bizottsága titkárának. Ezt követően *Drenkovics István* elnöki megnyitót mondott, s köszöntötte az elnökségben helyet foglalókat, – többek között – *Gyenis Pált*, a pécsi Járási Pártbizottság első titkárát, *Szentirányi Józsefet*, a Pécs városi Pártbizottság titkárát, *Megyaszai Józsefet*, a Megyei Pártbizottság osztályvezetőjét, *Wieder Bélát*, Pécs város Tanácsának elnökét, *Czente Gyulát*, a Megyei Tanács elnökhelyettesét, *dr. Árgyelán János-nost*, a megyei Rendőrfőkapitányság helyettes vezetőjét, *Tihanyi Jánost*, az SZMT osztályvezetőjét, Gergely Lászlót, a KISZ Baranya megyei Bizottságának titkárát.

Az ünnepi egységgyűlés ünnepi szónoka *Sári Ferenc* egységparancsnok volt. A munkásőr-zászlóalj versenymozgalmának eredményeit *Kugyelka András* egységparancsnok-helyettes ismertette. Sikereiket bizonyítja, hogy az egységek közötti versenyben a második helyezést érték el. *Valkai József*, a munkásőrség megyei parancsnoka elismerő oklevelet adott át az egységnek. *Kovács Ferencnek*, *Nagy Nándornak*, *Kaló Péternek*, *Fickó Sándornak*, *Gerner Károlynak* és *Köröshegyi Istvánnak* Kiváló Parancsnok jelvényt adományoztak. Kiváló Munkásőr jelvénnyel 15 főt jutalmaztak. Az egységen belül folyó versenyben a zászlóalj legjobb százada, szakasza és a századok legjobb rajai vándorzászlót, elismerő oklevelet kaptak.

AZ MSZMP Pécs városi és a pécsi járási Bizottsága nevében *Gyenis Pál* járási első titkár méltatta a munkásőrök tevékenységét, szolgálati hűségét. Egyben felmentette a leszerelőket s a tartalék állományba kerülőket, majd üdvözölte az új munkásőröket. *Kugyelka András* ismertette a Munkásőrség Országos Parancsnoka parancsát. Ebben rögzítették, hogy tizenegy munkásőrt 15 éves, hetvenkét munkásőrt 10 éves szolgálata elismeréseként Szolgálati Érdemérem kitüntetésben részesítettek. Negyven fő, aki – legalább 5 éven át becsületesen teljesítette munkásőr feladatát leszerelési emlékérmet kapott. Az ünnepség következő részében *dr. Jerszi István* titkár, a Megyei Pártbizottság nevében köszöntötte a zászlóalj munkásőreit, s további sikeres munkát kívánt. Ezt követően 30 fő munkásőr eskütétele következett. Az egységgyűlés ünnepi zárszóval és az Internacionálé hangjaival fejeződött be.

N. I.

Útépítők iskolája

A Közlekedési és Postaügyi Minisztérium az elmúlt évek során három városban kialakította az útépítő nehézgépek vezetőinek kiképzőbázisait. Budapest és Nyíregyháza mellett Pécs is ilyen kiképzőbázis, s e gyakorlatnak megfelelően Zala, Somogy, Tolna, Baranya, Bács-Kiskun és Csongrád megyék területéről harminchárom útépítő dolgozó lakik most a dömörkapui turistaházban, ahol nyolchetes képzés során elsajátítja az aszfaltkeverő, rakodó- és kotrógépek, valamint az autódaruk kezelésének ismereteit. A gyakorlati képzés a Baranya megye területén folyó építkezéseken történik.

Gyorsjelentés a népesség-összeírásról

Az egységes népességnyilvántartás alapadatait biztosító népességösszeírás január 2-án az egész ország területén megkezdődött. Az összeíróbiztosok az első négy napon mintegy kétmillió személyt írtak össze. Az összeírás félidején a lakosságnak több mint a felét, január 16-ig az ország népességének csaknem 80 százalékát összeírták. A községekben az arány még ennél is magasabb, a nagyvárosokban és Budapesten az összeírás mértéke ennél kisebb.

Kérik mindazokat, akiket január 22-ig valamilyen különleges ok miatt — tartós távollét, kiküldetés, külföldi utazás stb. — nem tudtak összeírni, 25—31-e között az illetékes helyi tanácsoknál jelentkezzenek, ahol pót-összeírásukat elvégzik.

Újjáalakul a Pécsi Jazz Klub

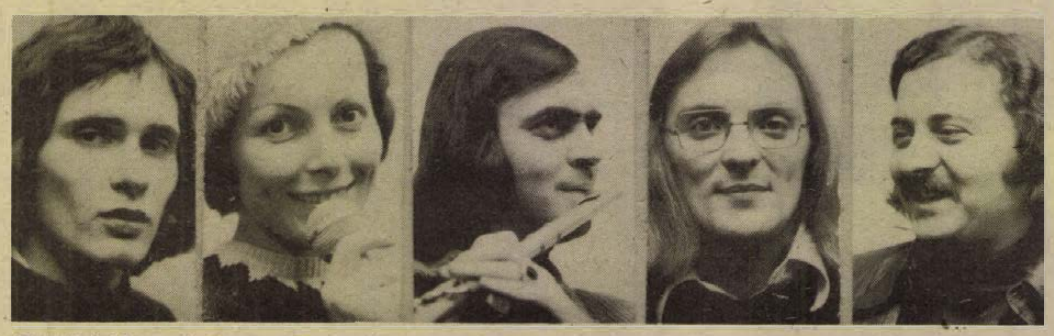

Balról jobbra: Hoffmann Ferenc basszusgitáros, Bornemissza Mária énekesnő, Kovács Árpád fuvolás, Szabó László dobos és Sárközi László zongorista.

A Pécsi Jazz Klub újjáalakításával régi hiány pótlására vállalkozott a Fegyveres Erők Klubja és a Kulturális Rendezvények Irodája. A két intézmény a jövőben havi két alkalommal közös összefogással rendszeres lehetőséget biztosít koncertek és klubösszejövetelek lebonyolítására. A klub újjáalakításához megfelelő anyagi fedezettel rendelkeznek, a személyi feltételek pedig az új vezetőség megválasztásával válnak teljessé. A klub tagjainak sorában a régi klub tagjain kívül elsősorban a középiskolás, a főiskolás és az egyetemi ifjúság igényesebb könnyűzene kedvelőit üdvözölnék szívesen.

Az ünnepélyes újjáalakulásra különleges hazai csemegét ígérnek a falragaszok:

A bemutató ARMA jazz-kvartett tagjai más együttesek erősségeiként már ismertek a pécsi közönség előtt. Sárközi László zongorista sok kellemes percet szerzett már játékával az egykori klub közönségének. Többéves külföldi turné után, melynek során bejárta a fél világot – Nyugat-Indiától Floridáig, a Hawaii szigetektől Új-Zélandig – most ismét itthon hallhatjuk új hangvételű Fender zongoráját. Kovács Árpád fuvolista is tagja volt annak a pécsi jazz-együttesnek, amely a televízió közönsége előtt reprezentálta az egykori klubon keresztül városunkat. Hosszú NSZK vendégszereplés után örömmel üdvözöljük ismét jazz pódiumon. Szabó László dobos és Hoffmann Ferenc basszusgitáros a legjobb pécsi amatőregyüttesek tagjaiként ismertek. Jazz együttesben való első szereplésük elé nagy várakozással tekintünk. A matiné énekszólistája Bornemissza Mária szereplése is kuriózumnak számít, különösen, ha figyelembe vesszük, hogy ő a város egyetlen jazz énekesnője, s mint ilyen az egykori klub megszűnése óta kétéves skandináv vendégszereplés után ő is most lép először pódiumra itthon e műfajban.

A műsor premierre készen áll! Csak el kell mennünk vasárnap fél 11-re a Fegyveres Erők Klubjába, hogy meghallgassuk.

Bornemissza Géza

Mezőgazdasági kutatásunk eredményei és feladatai

Hazánkban csaknem 30 intézet foglalkozik mezőgazdasággal kapcsolatos kutató-munkával, többségük a Mezőgazdasági és Élelmezésügyi Minisztérium keretében. A mezőgazdasági kutatások minisztériumi gazdájától, Váncsa Jenő miniszterhelyettestől kérdeztük: milyen eredmények születtek az elmúlt esztendőben, s milyen feladatok várnak a kutatókra, az idei évben?

Új növényfajták

– A növénytermesztés területén jelentős eredménynek számít, hogy az 1974-es évben elismerésre került mintegy 30 hazai nemesítésű, újfajta szántóföldi és kertészeti növény. Így például a három kukoricakutató központból – Szegedről, Szarvasról és Martonvásárról – néhány új kukorica hibrid került ki, ami elősegíti a nagyüzemi termelést. A betegségekkel szemben a hagyományos fajtáknál ellenállóbbak, nagyobb a szárszilárdságuk, ami a gépi művelés, betakarítás szempontjából fontos. Ugyanakkor rendkívül mostoha időjáráskor – mint amilyen az idei nyáron és ősz elején is volt – biztonságosan beérnek.

Ugyancsak a tavalyi újdonságok közé tartozik az intenzív martonvásári búzafajta, amelyet a híres szovjet bezosztája továbbnemesítésével értek el. A hazai földeken továbbra is tartják vezető helyüket a szovjet fajták, a továbbnemesített búza azonban versenyképesen illeszkedik a külföldi fajták közé. A mezőgazdasági intézetek rendkívül intenzíven végzik a szovjet és más külföldi fajták adaptálását – hazai alkalmazását — és a fajtafenntartást. Említésre méltó, hogy a burgonyatermelés korszerűsítését leginkább a termesztési és tárolási technológiák fejlesztése, az újabb hazai fajták közül pedig a külföldiekkel versenyképes Somogygyöngye segíti elő.

Több állati terméket!

Az állattenyésztésről szólva a miniszterhelyettes elmondta: tavaly született egy bábolnai baromfifajta, amely kitünően alkalmazkodik az iparszerű termelés feltételeihez. Világszínvonalú hibrid, évente 260–270 tojást ad, s jól bírja a ketreces tartást. Elterjesztésével az ágazatokban az ötödik ötéves terv időszakában újabb jelentős gazdasági tartalékok feltárására nyílik lehetőség. A hazai sertésfajták tavaly hárommal is gyarapodtak. E fajtákból a start olyan sikeres volt, hogy már az elmúlt esztendőben 15 ezret tudtunk exportálni Csehszlovákiába.

A szarvasmarha tenyésztés elsődleges feladata a szakosodás beindítása volt, a kormányprogramnak megfelelően. Nem új fajták kinemesítéséről van szó, hanem a jól tejelő és a húsmarhák kialakításáról, keresztezéssel. Az évente több, mint 6 ezer liter tejet adó amerikai holstein friz fajta adaptálása jól haladt az Enyingi Állami Gazdaságban, s megkezdődött a keresztezése is 180 ezer magyar tarka tehénnel, amelynek eredménye csak évek múlva jelentkezik.

– A mezőgazdasági kutatás terén a múlt esztendőben semmi sem fejeződött be, s az idén semmi vadonatúj nem kezdődik: az új fajtáknál a fajtafenntartás következik, s folytatódik a megkezdett nemesítési munka is a kutatóintézetekben – mondotta a miniszterhelyettes. – Hogy versenyképesek maradjanak a fajták, további fejlesztésre van szükség.

Energiatakarékosság a mezőgazdaságban

A kutatások irányát azonban egy rendkívül fontossá előlépett szempont figyelembevételével kell megszabni már ebben az évben. Feladatuk, hogy energiagazdálkodás szempontjából az eddiginél sokkal hatékonyabb fajtákat, illetve eljárásokat kísérletezzenek ki. Így például a növénytermesztés területén a talajmunkák során végzendő műveletek csökkentésével lehet és kell energiát megtakarítani.

A növénynemesítőktől olyan – hozamcsökkenés nélküli – újabb fajtákat várnak, amelyek terményeiket az eddigeknél jobban beszárítják – természetes úton. Azért, hogy kevesebb energiát kelljen fordítani a búza, a kukorica és a többiek mesterséges szárítására. Továbbá a betegségeknek jobban ellenálló fajtákat, hogy kevesebb vegyszerre legyen szükség. (Tavaly például 5,1 milliárd forintot költöttünk erre!) A kutatóktól várják az ilyen fajtákat.

Az állattenyésztéssel foglalkozó kutatók számára is vannak hasonló feladatok. A nemesítés során figyelembe kell azt is venni, hogy az állat transzmissziós szerepe minél hatékonyabb legyen. Magyarul: az elfogyasztott takarmányból minél több húst, zsírt „termeljen" szervezete. Az állati takarmányok terén is akad kutatni való. Például az a cél, hogy a takarmányokat minél kevesebbszer kelljen átdolgozni, egyszerűsödjön a szárítás és a tárolás művelete is.

Czippán György

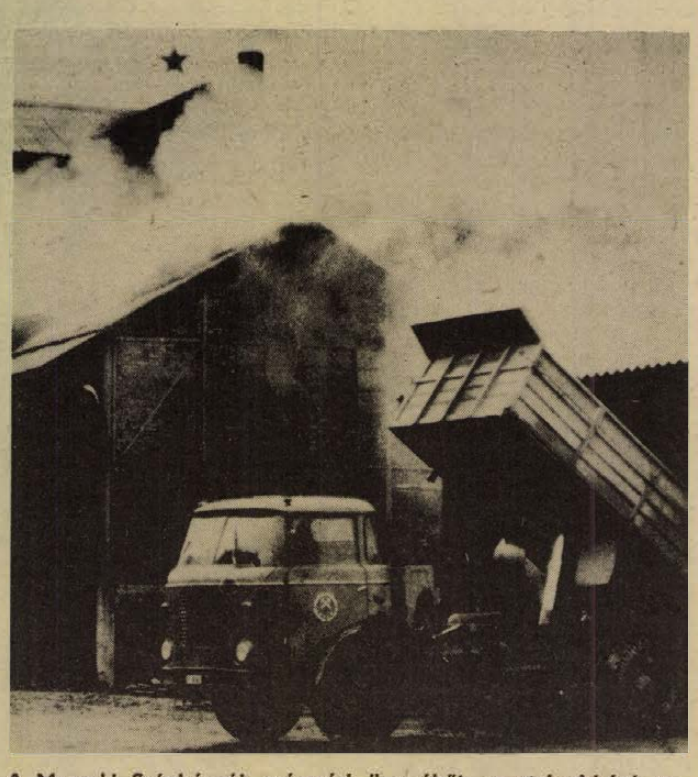

A Mecseki Szénbányák szászvári üzeméből nagyteherbírású tehergépkocsikon folyamatosan érkezik a szén a nagymányoki brikettüzembe. Az elmúlt évben 130 ezer tonna brikettet állítottak elő, idén minden valószínűség szerint még ezt a mennyiséget is túlszárnyalják. Maletics László felvétele.

Kiállítások, pályázatok, vendégszereplések

● ***A Mecseki Fotóklub tervei***

● ***Diáknapok — országos fotópályázattal***

Változatos, gazdag programot tartalmaz a Mecseki Fotóklub idei első félévi munkaterve.

A Pécs kulturális életében végre nagyobb szerepet vállaló fotóklub február 5-én megnyíló kiállításán mutatja be a tagok legújabb alkotásait a Ságvári Endre művelődési házban. 3–3 klubtag vesz részt a májusban Szombathelyen megrendezendő „Öt országrész fotósainak találkozója" diavetítésekkel színesíti a népszerű Tettyei esték és a Zenélő udvarok műsorait. Idén is megrendezik az országos diáknapok keretén belül – ezúttal tizedik alkalommal – a középiskolások és szakmunkástanulók országos fotópályázatát a Nagy Lajos Gimnáziumban. Ugyancsak középiskolások és szakmunkástanulók vehetnek részt az 500-as számú Ipari Szakmunkásképző Intézetben szintén a diáknapok keretében megrendezendő országos diapályázaton.

A Mecseki Fotóklub kiállításain rendszeresen vendégül látja, és önálló kiállításokkal is segíti megismerni a pécsi közönségnek a hazai és a nemzetközi fotóélet kiemelkedő egyéniségeit, alkotóközösségeit. Az idei program is számos ilyen kiállítást tartalmaz. Közülük a legelső megnyitására január 31-én kerül sor.

A hazai rendezvények mellett több külföldi szereplésre is felkérték a klubot. Ezek közül a legfontosabb a Bécsi Tartományi Fotóklub meghívása, amelynek értelmében klubkollekciót mutatnak be az Osztrák Grafikai Intézet bécsi kiállítótermében áprilisban. A kiállítással egyidőben Tám László, a klub titkára diaporáma esteken mutatkozik be Bécsben. Dr. Varga Gyula eszéki meghívást kapott. Színes diáit február 20-án ismerheti meg – diaest keretében – az ottani közönség.

Kihasználják a jó időt

Mi újság a pécsi beruházásokon?

Az időjárást igazán nem állíthatják oda bűnbaknak. Szép, kellemes időnk van, a tél nem hátráltatja az építőket és a szerelőket. Pécsett több olyan beruházáson is dolgoznak, amelyek a későbbiekben jelentős termelési többleteket, a hazai és az export árualapok gyarapodását jelentik. A Kertvárosban vákuumtechnikai gépgyár, a keleti ipari parkban kenyérgyár és kesztyűsüzem, az erőműtől délre 1200 vagonos baromfifeldolgozó épül. Vajon az építők kihasználják-e a szokatlanul enyhe telet?

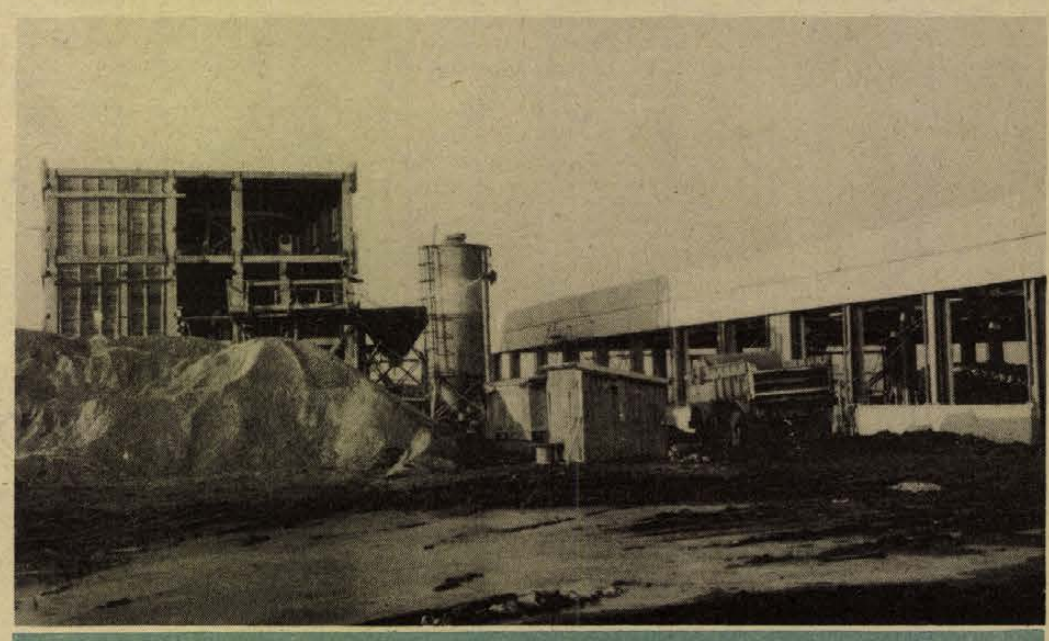

Az Egyesült Izzó épülő gyártelepe a Kertvárosban.

Két műszakban

A Kertvárosban ősszel, a nagy esőzések idején az építők valósággal kétségbe voltak esve. Aztán kegyes lett az idő, s a Baranya megyei Tanácsi Magas- és Mélyépítő Vállalat munkásai – nem hinném, hogy a magyar építőiparban kívülük még sokan – december utolsó heteiben, leszámítva a karácsonyt és az újévet, végig két műszakban dolgoztak, úgy-ahogy egyenesbe is jöttek. Az Egyesült Izzó műszaki ellenőrei nagy elégedettséggel állapíthatták meg, a pécsi vákuumtechnikai gépgyár első üteme a tervek szerint időben kirajzolódott: áll a nagycsarnok és áll a szociális épület minden szintje is. A darura már nincs szükség, elvonulhat.

Pillanatnyilag száz ember dolgozik az építkezésen, egy részük – a panelek beemelésével és szerelésével foglalkozók – két műszakban. Folyik a belső szerelés, készítik a válaszfalakat, elhelyezik a nyílászárókat, megkezdődött a vízvezetékszerelés, február elsejével pedig a fűtésszerelés. Közben a hatalmas gyártelep további tereprendezéseit is végezni kell, a feltöltéshez szükséges anyagot az ÉPFU szállítja. Egy kis lemaradás azért van a nagycsarnok szerelésénél, a vasanyag hiánya okoz gondot. Mindemellett a kivitelező állja a szavát, a június 30-i átadás biztosítottnak látszik. Ezt követően a Sopiana forgácsoló részlege a Regős utcából kiköltözhet a Kertvárosba.

Belgrádban feladták

Pécs keleti iparnegyedében – a Diós-dűlőben – épül az új kenyérgyár. Pillanatnyilag hatvanan dolgoznak rajta, olyan tempót diktálva, amellyel joggal elégedett a várva várt új létesítmény gazdája, a Pécsi Sütőipari Vállalat. Kívül a pirogránit-burkolással már elkészültek, a Baranya megyei Állami Építőipari Vállalat szakipari munkásai a belsejét szigetelik, csempézik, festik. Ami viszont gond: az építők lemaradtak a gázvezeték szerelésével, nem tudták tartani a decemberi határidőt. Február elsejével pedig munkaterületet, fűtött helyiségeket kell biztosítani a hazai és a külföldi gépszerelőknek, így most valamilyen áthidaló megoldás után kell nézni.

Egy sor berendezés egyébként már a helyszínen van. Elsőként a hazai gépek és berendezések érkeztek: kenyértároló kocsik, tésztaosztók, tésztaformázók. Itt van már az egymillió forintért vásárolt osztrák gőznyomás-szabályozó is. A napokban telefonáltak Belgrádba, ahonnan azt a hírt kapták, úton van a hat vagonnyi rakomány: három alagútkemence, ugyanannyi előkelesztő, végkelesztő és gömbölyítő berendezés. A jugoszlávok szállítmányának értéke meghaladja a 22 millió forintot.

Ha minden jól megy – például az NSZK licensz alapján gyártott liszttároló silók is rendben felállnak – novemberben kezdődik a próbaüzem, karácsonykor pedig a pécsi fogyasztó asztalára is kerülhet az új kenyérgyár sütéséből.

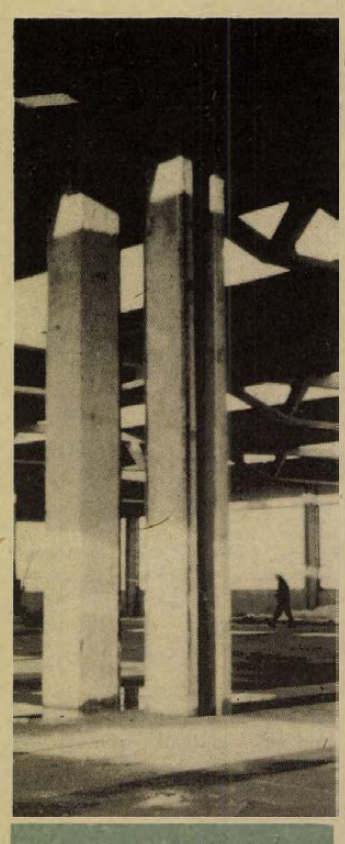

Részlet a készülő gyártócsarnokból

A szomszédban, a kenyérgyár mögött magasodik majd fel a Pécsi Kesztyűgyár új kesztyűüzeme, ahová a hőerőmű melletti barakkokból az 1-es számú gyáregység költözik. Három, egymásba kapcsolódó épületrészt hoz itt tető alá a Dunaújvárosi Állami Építőipari Vállalat. Egyelőre azonban még csak a tereprendezés folyik, amelynek a jó idő igencsak kedvez, a földmunkagépek nem süllyednek el a sárban. A napokban megkezdték a felvonulási út építését is. Ha minden a tervek szerint megy, s ha nem fordul mostohára az idő, március végén hozzákezdhetnek az alapozáshoz.

A hőerőmű mögött

Jó ütemben, a határidőknek megfelelően halad a pécsi baromfifeldolgozó építése – a hőerőműtől délre. Az építkezés gazdája a Baranya megyei Állami Építőipari Vállalat. Elkészültek a tereprendezéssel, s van már bőven látnivaló is: áll a nagycsarnok és a tmk-műhely vázszerkezete. Most a nagycsarnok összerakása, összeszerelése és egyéb más belső szerelések folynak. A BÁÉV a rábízott százmillió forint építési érték harmadát szeretné teljesiteni az idén.

(— mz —)

24 ÓRA A NAGYVILÁGBAN

Kádár János fogadta Kurt Hagert

Kádár János, a Magyar Szocialista Munkáspárt Központi Bizottságának első titkára pénteken a KB székházában fogadta a hazánkban tartózkodó Kurt Hagert, a Német Szocialista Egységpárt Politikai Bizottságának tagját, a Központi Bizottság titkárát, valamint a kíséretében lévő Johannes Hörniget és Otto Reinholdot, az NSZEP KB tagjait.

A megbeszélésen részt vett Óvári Miklós, a KB titkára, Kornidesz Mihály, a KB osztályvezetője és Szűrös Mátyás, a KB osztályvezető-helyettese. Jelen volt Gerhard Reinert, az NDK budapesti nagykövete.

✦ TOKIÓ: Togo Fumihiko japán külügyminiszterhelyettes és Csen Csu, a Kínai Népköztársaság tokiói nagykövete részvételével megkezdődött Tokióban a japán—kínai békeés barátsági szerződés megkötését előkészítő tárgyalások második fordulója. A japán külügyminiszterhelyettes ismertette a kínai nagykövettel azokat a pontokat, melyeket a Miki-kormány véleménye szerint tartalmaznia kell a szerződésnek. Megállapodtak, hogy a legközelebbi találkozón a kínai fél ismerteti elképzelését.

✦ *JERUZSÁLEM: Az izraeli központi statisztikai hivatal szerint az országban 1974-ben 56,2 százalékkal emelkedett az árak indexe. Az élelmiszerároknál tavaly 82,6 százalékos emelkedés mutatkozott.*

✦ VARSÓ: Varsót 1945. január 17-én szabadították fel a szovjet csapatok és a velük vállvetve harcoló lengyel egységek a hitlerista megszállás alól. A felszabadulás 30. évfordulója alkalmából rendezett ünnepségekre a lengyel fővárosba érkezett Moszkva, Berlin és Prága küldöttsége. A szovjet küldöttséget V. Grisin, az SZKP KB PB tagja, a Moszkvai Városi Pártbizottság első titkára, az NDK-belit K. Naumann, az NSZEP PB póttagja, a berlini PB első titkára, a csehszlovák küldöttséget A. Kapka, a CSKP PB tagja, a prágai PB első titkára vezeti.

✦ *BUENOS AIRES: A Montoneros baloldali peronista szervezet egyik tagja csütörtökön halálosan megsebesült, amikor Buenos Aires közelében egy gyárban több társával együtt propaganda-gyűlést akart tartani. 1975-ben Jose Correa az első áldozata az argentin politikai erőszak-cselekményeknek. Correat a gyár rendészei lőtték le, amikor tíz társával együtt a gyár udvarán a munkásokat összegyűjtötte.*

✦ *CARACAS: A chilei fasiszta junta, mint ismeretes, az Interparlamentáris Unió küldöttségének nem adott engedélyt arra, hogy az ország területére lépjen. A küldöttség tanulmányozni szerette volna a chilei helyzetet, és a chilei parlament volt tagjait kívánta meglátogatni börtönükben. Az esettel kapcsolatban Herrera Campins venezuelai szenátor, a küldöttség egyik tagja, kijelentette, hogy a chilei hatóságok döntése újabb bizonyítéka a Chilében uralkodó elnyomásnak. Hozzátette, hogy Pinochet tábornok kormánya nem tartja kívánatosnak, hogy erről bárki személyesen is meggyőződhessen. Campins szenátor hangsúlyozta, hogy Chilében folytatni kell a harcot az emberi jogok és a szabadság megteremtéséért.*

Gierek Lisszabonban

Edward Gierek, a Lengyel Egyesült Munkáspárt KB első titkára pénteken a portugál fővárosba érkezett. A LEMP KB első titkára előzőleg Kubában tett látogatást.

Edward Giereket a lisszaboni repülőtéren Vasco Goncalves portugál miniszterelnök, Alvaro Cunhal tárcanélküli miniszter, a Portugál Kommunista Párt főtitkára, valamint Mario Soares külügyminiszter, a szocialista párt főtitkára fogadta.

✦ BUENOS AIRES: Chilében a munkaképes lakosság mintegy egyharmada munkanélküli — jelentette a Nuestra Palabra című argentin lap —, az országban szegénység uralkodik, és az árak egyre emelkednek. A kenyér ára csak az elmúlt hónapban 33 százalékkal nőtt, az étolajé 31 százalékkal.

✦ *MOSZKVA: Andrej Gromiko szovjet és Mijazava Kiicsi japán külügyminiszter pénteken Moszkvában folytatta tárgyalásait. A felek véleményt cseréltek a szovjet–japán kapcsolatok fejlesztéséről, valamint néhány időszerű, kölcsönös érdeklődésre számottartó nemzetközi kérdésről.*

Mozirajongók

Több mint 70 ezren jelentkeztek Tokióban a péntek reggeltől szombat reggelig tartó nonstop mozielőadásra, amelyen kilenc filmet ingyen vetítenek le. A Japán központjában lévő filmszínház vezetősége 500 mozirajongót választott ki, akik számára ebédet, sőt ügyeletes orvost is biztosít.

A Szaljut–4 folytatja repülését

Moszkva:

Folytatja repülését a világűrben a Szaljut—4 jelzésű szovjet tudományos űrállomás. Mint az űrrepülést irányító földi központ közölte, pénteken, magyar idő szerint tíz óráig a szovjet űrállomás 351 fordulatot tett meg a Föld körül, közülük 81-et Alekszej Gubarev és Georgij Grecsko űrhajósokkal a fedélzetén.

A kozmonauták a legutóbbi munkanap során folytatták orvosbiológiai kísérleteiket, ellenőrizték a magasabbrendű növények növekedését biztosító rendszer állapotát, feljegyezték megfigyeléseik adatait és további kísérleteket végeztek más élőlényekkel.

Gubarev és Grecsko ismét edzéseket végzett a kerékpárpadon és a futószalagon, elektrostimulációs izomgyakorlatokat folytatott.

Az űrhajó fedélzeti rendszerei kifogástalanul működnek. Az űrállomáson a hőmérséklet 23 fok, légnyomás 807 higanymilliméter. Gubarev és Grecsko egészségi állapota jó.



James Schlesinger amerikai hadügyminiszter a Pentagonban fogadta Jigal Allon izraeli külügyminisztert (baloldalt). Megbeszéléseik középpontjában a közel-keleti helyzet állt.

✦ HAIFA: Aharon Jariv izraeli tájékoztatásügyi miniszter csütörtökön este Haifában egy tömeggyűlésen kijelentette, hogy Izrael csak jelentős politikai engedmények fejében hajlandó nagyobb visszavonulásra az 1967-ben megszállt arab területeken. A francia televíziónak adott interjújában Jariv azt mondta, hogy Izrael nem rendelkezik nukleáris fegyverekkel.

◆



Csou En-laj kínai miniszterelnök ismét szerepelt a nyilvánosság előtt: Pekingben fogadta Franz-Josef Strausst, a CSU elnökét.

◆

✦ KAIRÓ: Csütörtökön Kairóban egynapos értekezletet tartottak a közel-keleti országok keresztény és iszlám egyházvezetői. A résztvevők elfogadták és az ENSZ főtitkárához továbbítottak egy nyilatkozatot, amelyben követelik, függesszék fel Izrael ENSZ-tagságát mindaddig, amíg Izrael nem adja vissza az araboknak Jeruzsálem városát. Az értekezlet követelte továbbá Hilarion Capucci görög-katolikus érsek szabadonbocsátását. Ismeretes, hogy egy izraeli bíróság fegyvercsempészés vádjával 12 évi börtönre ítélte Capuccit.

✦ *KAIRÓ: Jasszer Arafat, a PFSZ KB elnöke hamarosan Kairóba érkezik, hogy Szadat elnökkel tárgyaljon a legutóbbi közel-keleti fejleményekről — jelentette csütörtökön a MENA. A közel-keleti hírügynökség közölte azt is, hogy Fahmi egyiptomi külügyminiszter csütörtökön fogadta Ribhi Awadot, az El Fatah egyik vezetőjét, aki Arafat „fontos üzenetét hozta Szadat elnöknek".*

✦ BRÜSSZEL: Figyelmeztető sztrájkot tartottak a szocialista szakszervezet felhívására pénteken a francia nyelvű belga rádió és tv dolgozói. A rádió műsorkezdéstől délutánig a szokásos program helyett csupán zenét sugárzott, a televízióban is változott a program és lecsökkentették a híradó műsoridejét. A szakszervezet a sztrájkkal tiltakozni kíván a rádió és televízió helyzetét szabályozó új törvénytervezet egyes politikailag megkülönböztető pontjai ellen. Bár a keresztény szakszervezet nem csatlakozott a sztrájkhoz, tagjai tiszteletben tartották azt.

Kitüntetés

Borisz Ponomarjovot, az SZKP Központi Bizottsága Politikai Bizottságának póttagját, a Központi Bizottság titkárát a párt és a szovjet állam érdekében kifejtett értékes munkásságáért, 70. születésnapja alkalmából a szocialista munka hőse címmel tüntették ki.

A Szovjetunió vezető szervei — az SZKP Központi Bizottsága, a Legfelsőbb Tanács Elnöksége és a kormány — 70. születésnapja alkalmából jókívánságaikat tolmácsolták a Kommunista Párt és a szovjet állam kiemelkedő személyiségének.

◆

✦ GENF: Az Egészségügyi Világszervezet (EÜVSZ) pénteken közzétett jelentése szerint tavaly több mint 200 000 himlő megbetegedést észleltek, ami több mint 60 százalékkal volt több mint 1973-ban. A megbetegedések számának növekedését az Indiában tavasszal és a nyáron kitört himlőjárványok idézték elő.

✦ *NICOSIA: Ciprus görög lakosai körében egyre nő a felháborodás azzal a döntéssel kapcsolatban, hogy Nagy-Britannia engedélyezi a ciprusi támaszpontjaira menekült török lakosoknak a sziget török ellenőrzés alatt álló északi részére való távozását.*

✦ WASHINGTON: Washingtoni diplomáciai források szerint az Egyesült Államok modern tankelhárító rakétákat szállított Libanonnak. Az amerikai fővárosban most tanulmányozzák a beiruti kormánynak légelhárító fegyverek szállítására vonatkozó kérését.

Kissinger nyilatkozata az enyhülés politikájáról

Kongresszus elé viszik a szovjet döntés tanulságait

Az 1972-es szovjet–amerikai kereskedelmi megállapodás diszkriminációs feltételekhez kötött életbeléptetését elutasító szovjet döntésről szólva Kissinger külügyminiszter az amerikai közművelődési televízió-hálózatnak adott egyórás nyilatkozatában csütörtökön este kijelentette, hogy az amerikai kormány ezt a kérdést sürgősen ismét a kongresszus elé akarja vinni azzal a szándékkal, hogy „minden érdekelt levonja az ügy tanulságait".

Kissinger nyomatékosan elutasította a szovjet döntés olyan beállítását, mintha a Szovjetunió lenne az, amely „megtagadja" az 1972-es kereskedelmi megállapodást. „Sajnos — mondotta a külügyminiszter — a kongresszus volt az, amely helyénvalónak tartotta, hogy a Szovjetunió által belügyeibe való beavatkozásnak tekintett olyan különleges kikötéseket iktasson törvénybe, amelyek nem voltak előreláthatóak, amikor 1972-ben a kereskedelmi egyezmény megkötéséről tárgyaltak. Mi a magunk részéről 2 éven át ismételten óva intettük a kongresszust a szóbanforgó törvénymódosítás elfogadásától, s végezetül csak a legnagyobb vonakodással mentünk bele a dologba. Úgy vélem, hogy ez a fejlemény bizonyítja, mennyire abszolút létfontosságú, hogy a kongresszus és a kormány megértésre jusson: mi az, ami a külpolitikában lehetséges, és mi az, amit a törvénykezésnek lehet alávetni."

Kissinger úgy vélekedett, hogy „az enyhülés politikája ezzel visszaesést szenvedett el", de meggyőződését fejezte ki, hogy az enyhülési folyamatot megkövetelő szükségszerűség „képessé tesz bennünket arra, hogy ismét előrehaladjunk. A magunk részéről haladéktalan tanácskozást kezdünk a kongresszussal annak tisztázására, miként működjön együtt a kormány és a törvényhozás az enyhülési politika alkalmazásában".

Az amerikai külügyminiszter a továbbiakban rendkívüli nyomatékkal hangsúlyozta a stratégiai fegyverkezés korlátozásáról létrejött vlagyivosztoki keretmegállapodás fontosságát. Mint mondotta, erre alapozva „következő lépésként tető alá kell hozni az átfogó hosszúlejáratú SALT—2. egyezményt". Majd pedig lépéseket kell tenni stratégiai fegyverzet-csökkentési tárgyalások előkészítésére.

Vitába szállt azokkal az amerikai körökkel, amelyek úgy próbálják beállítani az enyhülési politikát, mint „amerikai engedményeket a Szovjetuniónak". „Az enyhülés politikáját — fejtegette Kissinger — alapvetően az a tény teszi szükségszerűvé, hogy egy nukleáris háború katasztrófa lenne az egész emberiség számára."

Ezután újra aláhúzta a Szovjetunió és az USA között létrejött sokszálú kapcsolatok maradandó fontosságát, különösképpen kiemelve a SALT-egyezményeket.

További kérdésekre válaszolva Kissinger tompítani iparkodott a Business Week-nek adott nyilatkozata nagy vihart kavart, szerinte „összefüggéseiből kiragadott" — mondatát, amelyben nem zárta ki a közel-keleti olajtermelő országok elleni amerikai katonai intervenció eshetőségét. Hangoztatta, hogy csupán egy olyan abszolut feltevésszerű lehetőségről" szólt, amikor „megkísérelnék az ipari világ tényleges megfojtását". Vagyis — magyarázta a külügyminiszter — „ez a hipotézis feltételezte, hogy a konfrontációt az olajtermelő országok kezdeményeznék. Akkor is megmondtam és most újra leszögezem: nem hiszem, hogy ez a helyzet ténylegesen bekövetkezne. Csupán feltevésszerűen beszéltem egy szélsőséges helyzetről, amit más országok provokálnának ki. Azt hiszem, magától értetődő, hogy az USA nem engedheti meg, hogy megfojtsák . . .

A közel-keleti helyzetről szólva elismerte, hogy az általa folytatott szakaszos rendezési diplomácia „növekvő nehézségekbe ütközik". Hangsúlyozta azonban, hogy „lehetséges a haladás" és reményét fejezte ki, hogy „a jövő hónap folyamán haladást érünk el". Tagadta, hogy az USA közel-keleti erőfeszítései „a Szovjetunió kirekesztésére" irányulnának. Kiemelte, hogy „a Szovjetuniónak okvetlenül egy végső megoldás részesévé kell válnia és soha nem volt politikánk célja, hogy megkíséreljük kizárni a Szovjetuniót egy átfogó közel-keleti rendezésből".

Kommentár

Aki Pekingben tetszik

Franz Joseph Strauss, a Nyugatnémet Keresztény-Szociális Unió elnökének pekingi vendégeskedése is megerősíti éppen egyik honfitársa, a szociáldemokrata Uwe Holtz találó megjegyzését: „Peking az enyhülés ellenségeinek Mekkája".

Alig fél év alatt a vezető nyugatnémet jobboldali pártok, a CDU–CSU képviselői szinte egymásnak adva a kilincset, jártak Pekingben és tárgyaltak a kínai vezetőkkel. A maoista vezetésnek az NSZK iránti fokozott érdeklődését e látogatáson kívül az is tanúsítja, hogy 1974 őszén még külügyminiszter-helyettesi tisztségben Csiao Kuan-hua is járt a Német Szövetségi Köztársaságban. A jobboldali bajor politikus kínai látogatásának deklarált célja a véleménycsere, amely jobbára európai kérdésekre összpontosult.

Milyen célok vezérelték a CDU–CSU ellenzéki pártjának e politikusát, amikor Pekingbe indult? Közismert, hogy Strauss a Német Szövetségi Köztársaság legreakciósabb köreit képviseli. Mindent megtesz azért, hogy akadályozza a nemzetközi enyhülés folyamatának megszilárdulását és a Német Szövetségi Köztársaságnak az európai szocialista országokkal való kapcsolatai továbbfejlődését. Strauss mindig is hangsúlyozta, hogy a kínaiak szovjetellenes magatartása szilárd érv az enyhülés-ellenes politikusok kezében. Strauss az európai biztonsági és együttműködési konferencia elsőszámú ellensége. Mint korábban, most is támadja az NSZK-nak a Szovjetunióval, az NDK-val, Lengyelországgal és Csehszlovákiával megkötött szerződéseit. Pekingben helyeslik és támogatják Straussnak a béke megszilárdítása ellen irányuló kirohanásait. Éppen ezért el lehet fogadni a konzervatív Frankfurter Allgemeine Zeitung azon vélekedését, hogy a kínaiak szemében Strauss a legnépszerűbb nyugati politikus. Nyilván ezért tüntette ki Mao Ce-tung is azzal, hogy fogadta és eszmecserét folytatott vele. A józanabb nyugatnémet körökben egyébként tapintatlansággal vádolják Pekinget, mert az két és fél hónappal Schmidt kancellár kínai utazása előtt hívta meg a Keresztényszociális Unió elnökét.

Peking tapintatlanságának egyik indítéka az lehet, hogy a kormányzó szociáldemokrata-szabaddemokrata koalíció ugyan rendezett kapcsolatokat akar a Kínai Népköztársasággal, de nem hagyott kétséget afelől, hogy a kapcsolatok kiépítése nem mehet más országok kárára. Uwe Holtz szociáldemokrata képviselő egy nemrég közzétett cikkében hangsúlyozta: „A Kínához fűződő kapcsolatok nem irányulnak harmadik ország ellen, különösen nem olyan állam ellen, amelyhez bennünket politikailag, gazdaságilag és történelmileg szorosabb kapcsolatok fűznek, mint a Föld legnépesebb országához."

DN HÉTVÉGE

A szocialista nemzet új típusú történelmi közösség

A felszabadulás óta eltelt három évtized döntő változást hozott a magyar társadalom életében, a termelési viszonyok, a gazdaság, a politika és a kultúra területén egyaránt. Hazánkban ma a munkásosztály vezetésével sikeresen épül a szocializmus, kialakult és tovább fejlődik a szocialista nemzet. A társadalmi változások hatására megerősödtek az egyéneket, kollektívákat, rétegeket és osztályokat a szocialista nemzeti közösséghez fűző kötelék szálai. A hazafiság gyökeresen új tartalommal telítődött. E folyamat legfontosabb jellemzőit fogalmazta meg az MSZMP Központi Bizottsága mellett működő Kultúrpolitikai Munkaközösség nemrégiben nyilvánosságra hozott állásfoglalása a szocialista hazafiság és a proletárinternacionalizmus időszerű kérdéseiről.

Az állásfoglalás polemizál a hazafiságról és a nemzetköziségről vallott különféle polgári és kispolgári nézetekkel; meggyőzően bizonyítja a szocialista hazafiság és a proletár internacionalizmus elszakíthatatlan kapcsolatát; vázolja a szocialista nemzet további fejlődésének perspektíváját; megjelöli a szocialista hazafiság és internacionalizmus erősítésének, fejlesztésésének teendőt. A nemzettel és a nemzetköziséggel összefüggő kérdéseknek ebből a széles horizontjából a sikk kereteiben szükségképpen egy pontra összpontosítjuk figyelmünket: a nacianalizmus és a szocialista hazafiság éles szembenállásának bemutatására.

A tőkés társadalmi rend, a polgári nemeztek kialakulásakor létrejött az egy nemzethez tartozók viszonylagosan egységes értékrendje, a közös törekvések, az önálló nemzeti lét megvalósításának politikai-eszmei alapja, amely lényegében haladó társadalmi tendenciának kibontakozását segítette elő.

A nemzettéválás folyamatában kialakuló egységes értékrend a további fejlődés során, a társadalmi ellentmondások kiéleződésével mindinkább megosztottá válik. Ebben a helyzetben a mindenkori kizsákmányoló uralkodó osztály saját érdekét igyekszik feltüntetni valamennyi osztály, az egész nemzet érdekének. A maga hazafiságát tekinti ideálnak, mindenki számára követendő példaképnek. Az osztályérdeknek ez a nemzeti érdekké történő általánosítása olyan mértékben válik hamis tudattá, majd a manipuláció eszközévé, amilyen mértékben eltávolodik az adott osztály a társadalmi haladás vonalától.

Miként válik mindenféle társadalmi haladás fékjévé, s a legreakciósabb politikai törekvések eszközévé a polgári nacionalizmus, az jól ismert a magyar történelemből is. A Horthy-rendszer uralkodó osztálya a maga nacionalizmusát átfogó „nemzeti" ideológiává akarta emelni. Az egységes „szentistváni államtest", a magyar nemzet „uralomra-hivatottsága", a mgyar „kultúrfölény" stb. téveszmei valóban sokakat zavartak meg, elsősorban az értelmiség és a kispolgáriság soraiban. A nacionalista törekvéseket realizálni akaró politikának ezután szükségszerű következménye volt a tényleges nemzeti érdekek feladása, illetve alárendelésük a fasiszta Németország érdekeinek.

Az országot az igazságtalan háborúba sodró nacioanlista politikával, a Kommunisták Magyarországi Pártja a széles körű antifasiszta népfront politikáját állította szembe, minden fasiszta-ellenes társadalmi erő összefogását a független, szabad, demokratikus Magyarországért. Ebben a küzdelemben a polgári nacionalizmussal szembenálló, új típusú hazafiság formálódott ki, s vált meghatározó tényezővé.

A Szovjetunió győzelme a fasizmus felett, Magyarország felszabadulása gyökeres fordulatot hozott nemzetünk életében is: megkezdődött a szocialista nemzet kialakulásának folyamata. Ez a folyamat elválaszthatatlan a munkásosztálynak a szocializmusért folytatott harcától. Küzdelmes, nehézségektől és megtorpanásoktól korántsem mentes történelmi útra tekinthetünk vissza a nacionalizmus visszaszorításának, szélsőséges formái legyőzésének, a szocialista hazafiság kibontakoztatásának folyamatában.

A szocialista hazafiság az új típusú társadalmi közösséghez, a szocialista nemzethez való kapcsolatot jelent. Létezésének, fejlődésének alapja az alapvető érdekek azonossága. „A szocialista nemzet valóságos, az egész népre kiterjedő közösség — írja az MSZMP — állásfoglalás —. Olyan osztályok, rétegek közössége, amelyben a még meglévő, de nem kibékíthetetlen érdekellentétek az alapvető érdekek azonossága révén a társadalom egészének javára folyamatosan feloldhatók. Vezető ereje a munkásosztály, amelynek osztályérdekei, történelmi céljai és eszméi magukban foglalják és kifejezik a többi dolgozó osztály és réteg érdekeit is."

A munkásosztály harcának nezetközi jellege következtében a szocialista hazafiság elválaszthatatlan a proletárinternacionalizmustól. A szocialista hazafiság a polgári nacionalizmustól eltérően nem zárkózást jelent, nem más nemzetek rovására akarja érvényesíteni a nemzeti érdekeket, hanem az alapvető érdekek azonossága révén bekapcsolódás a szocialista nemzetek közösségébe.

Az a körülmény, hogy burzsoá és szocialista nemzetek egyidejűleg léteznek, a két rendszer politikai és ideológiai harcának egyik ütközőpontjává teszi ma is a nemzeti kérdést. Az imperializmus ma a polgári nacionalizmus szításával, az egyes szocialista országok nemzeti sajátosságainak szélsőséges eltúlzásával igyekszik ellentéteket kialakítani a szocialista országok között. A tőkés propaganda provokatív módon hol az egyik, hol a másik szocialista ország „modelljét" igyekszik követendő ideálnak beálítani, s egyúttal lebecsülni a szocialista építés más országokban mutatkozó eredményeit. A burzsoá nacionalizmus ideológiája gyakran összefonódik kozmopolita nézetek terjesztésével, a nyugati életforma, az úgynevezett „fogyasztói társadalom" propagálásával. Bár a nacionalizmus és a kozmopolitizmus megjelenési formái között fontos eltérések vannak, lényegük azonos: olyan ideológiai eszközök, amelyeket az imperializmus szükség szerint válogat a szocializmus erői elleni harcában.

A nacionalizmus és a kozmopolitizmus azonban nemcsak a múlt öröksége, amelyeket az ellenséges propaganda igyekszik életben tartani és feleleveníteni. Mindkettő, elsősorban a nacionalizmus, belső okok miatt is felerősödhet, ha a társadalmi fejlődésünk által felvetett új kérdések nem kapnak, megfelelő marxista-leninista választ, s nem nyernek kielégítő gyakorlati megoldást. A polgári-kispolgári nézetek elleni küzdelem legfontosabb tényezője e téren is a szocialista építés előrehaladó folyamata, az új típusú közösség, a szocialista nemzet fejlődési lehetőségeinek maximális kihasználása.

Józsa György



Baranya egyik nevezetessége a villánykövesdi műemlék pincesor.
(Erb János felvétele)

Legyen a zene mindenkié — de hogyan?

Mi a megoldás útja?

Hozzászólás a Dunántúli Napló cikkéhez

A pécsi hangversenyterem problémájával foglalkozó újévi cikk –melyben több illetékes mellett engem is idézett a Dunántúli Napló – úgy tapasztalom széles érdeklődést váltott ki az olvasók körében. Ez is jelzi, hogy a téma, – a régóta húzódó probléma végleges megoldása – Pécsett közügy! Jó ezt tapasztalni, mert arra utal, hogy városunk lakói magukénak érzik a kulturális élet, s benne a zenei élet örömeit és gondjait. De jó ez azért is, mert ez a törődés kötelez, s valamiképpen energiává válva közelebb hozhatja a megoldás kilátásait.

A cikk számbaveszi a létező, kézenfekvő lehetőségeket s mint optimális megoldást az új egyetemi aulát ajánlja. Jómagam is így kezdtem ezzel kapcsolatos mondanivalómat: „Az aula megoldást jelentene". S most, hogy bővebben szólhatok, a feltételes mód után így folytatom: „De..!". Legutóbb még csak egy „de"-t említettem a rektori hozzájárulást. S azt is nem csupán az udvariasság követelményeként, vagy mert eleve nem bíznék az elvi „igen" kimondásában. De azért mert itt többről van szó! A gyakorlati megoldások problémái sorakoztatják elénk a sok „de" egymásutánját. Vegyük sorra ezeket:

Jómagam nemcsak javasoltam, hogy avassuk reprezentatív hangversenyteremmé az új aulát (sok európai példa nyomán), hanem a magam területén konkrét lépéseket tettem a megvalósítás érdekében. Már az újjáépítés alatt felvetettem azt a lehetőséget, hogy a Zeneakadémia régi nagytermi orgonáját egyszerű könyvjóváírás útján hozzák le Pécsre az aulába. Ez az illetékesek elvi megoldása ellenére nem sikerült, mert a szakértők akkor azt mondták: Az orgona beépítése elrontja a megtervezett akusztikát. (Az orgonát aztán megosztották Sopron és Miskolc között.)

Az új aulában próbaképpen vállaltam Händel: Messiás c. oratóriumának 1971-es előadását. Sajnos a nagy vállalkozás a „megtervezett" akusztikai körülmények miatt a „hallhatatlanságba" süllyedt.

Ezután – illetékesek jószándékú biztatása alapján – szakemberek is véleményt nyilvánítottak. Első lépésként Lohr Ferenc jeles hangmérnök nyilatkozott s közölte: az akusztikai tervezés igénye elektronikus erősítéssel történő megoldás volt. Ő ennek a megrendelésnek alapján tervezett. Tehát tényleg megtervezték az aula akusztikáját, de ellenünk, azaz a zene természetes, élő hangzása és hatása ellen.

Most már további mérnöki javaslat alapján az látszott legcélszerűbbnek, hogy akusztikai szakemberek reális hangversenykörülmények között kísérleti méréseket végezzenek s ennek alapján tegyenek javaslatot a megoldásra s ha úgy látszik, hogy megvan a remény a körülmények jelentős javítására, akkor el kell végeztetni a tervezést, ki kell munkálni a költségvetést, melynek alapján meg kell teremteni a megvalósítás anyagi alapját, természetesen ha a szükséges munkákhoz az egyetem is hozzájárul. Akkor úgy látszott, hogy egy ilyen megoldáshoz mind a Tanács, mind az Országos Filharmónia anyagi segítséget nyújt. Ez a kezdeményezés azonban elaludt, mert évek óta nem jött létre az a bizonyos próba, amely a fenti kérdéseket végleg tisztázhatta volna.

De érdemes ezt az álmot megzavarni? Tényleg csak az aula lehet a jövő egyetlen útja, vagy másfelé kell a megoldást keresnünk? A Dunántúli Napló – más városok példája nyomán – szóbahozta a zsinagóga hangversenyteremként történő felhasználásának lehetőségét. Úgy tűnik, ez a megoldás Pécsett nincs tapintható közelségben. Mindent összevetve ma úgy látom, hogy egy régen várt új művelődési ház jelentene végleges megoldást, ha legalább 7–800 személyes nagyteremmel épülne. Itt megvalósulhatnának a terem akusztikai és az az igen fontos szempont is, hogy a zenekarnak otthona legyen. Mert az magától értethető követelmény, hogy egy zenekar ott próbáljon, ahol koncertezik. Ez ma csak részben valósulhat meg s az aula esetében is problémákat okozna. (Nem is beszélve a raktározás, hangszertárolás problémájáról.) Ha végleg tisztázódik egy központi művelődési ház ügye, szakembereknek kell hangjukat hallatniok annak érdekében, hogy ezek az alapvető igények mind a tervezés, mind a kivitelezés folyamán kellő súlyt kapjanak. Véleményem szerint minél inkább reálissá válik ez a program, annál kevésbbé lesz aktuális az aula-hanversenyterem probléma. De addig is a jelen adottságai mellett, tovább kell vinnünk a város zenei életét a jelenlegi két főműhelyben a Liszt-teremben és a Színházban.

A Liszt terem akusztikája kiváló, de méreteit illetően alíg nagyobb mint egy kamaraterem. (Bár éppen oratórium hangversenyeken a szúk elhelyezés miatt nem érvényesülhet az orgona alatt álló férfikar hangzása.) Ez az akusztika még differenciáltabb lesz, ha az idei nyár folyamán beépítjük a textil-bevonatú széksorokat. További gazdagodást jelenthet, ha a jelenlegi tárgyalások sikeres befejezésével az országba most behozott legkiválóbb koncertzongora itt nyerhet elhelyezést.

A fent elmondottak talán arra a sokszor feltett kérdésre is választ adhatnak, hogy érdemes-e ennyi pénzt költeni a Liszt-teremre. Erre csak azt válaszolhatjuk hogy igen. Így, korszerűen megújított formában hármas funkciót tölt be e terem; helyet ad sokféle zenei rendezvénynek, amíg ennél jobb nem épül (a rendezvények száma évi 90–100). Egy korszerűbb mellett Pécsnek még mindig szüksége lesz egy második jól felszerelt hangversenyteremre. Végül ne felejtsük el, hogy a terem a Zeneművészeti Főiskola Tanárképző Intézeté. A most alakuló jobb elhelyezés bár igényes, de nem fényűző megoldások árán jöhet majd létre, ezért a Liszt-teremre továbbra is szüksége lesz zenei intézményünknek, mert ezt igényli sokirányú zenei nevelő és szélesedő közművelődési munkánk.

A Nemzeti Színház ad helyet a felnőtt zenekari bérleti hangversenyeknek. Itt azonban szintén az akusztika okoz gondokat. A zenekar tagjai nem hallják egymást. Az énekkar nem hallja a zenekart és viszont. A karnagy nem hallja sem a zenekart, sem a kórust. A közönség pedig széksoronként, oldalanként, emeletenként hall, – vagy nem hall – mást és mást, s nem sejti, hogy a színpadon a szó szoros értelmében szenvednek. Együtteseink budapesti sikerei a Zeneakadémia kitűnő akusztikájú nagytermének is köszönhetők. Némileg javulhatna a helyzet, ha a zenekar mindig előre ülhetne, a színpadot mindig teljesen befednék és lenne állandó megfelelő kórusállvány is. (A televizió egyszer már megoldotta ezt a problémát nem sok költséggel, de nagyon jól.) Mindent összefoglalva feladatainkat a következőkben látom: Megfelelő időben zenei szempontokat kell érvényesíteni a művelődési ház tervezésénél és építésénél; addig is a folyamatosság biztosítása érdekében, javítani kell a színház akusztikai körülményeit, s az idei esztendőben végleg be kell fejezni a Liszt-terem felújítását.

Antal György

HÉTFŐTŐL SZOMBATIG

heti belpolitikai összefoglaló

A szocialista nemzeti egység arra kötelez, hogy az együtt dolgozó, együtt élő, a különböző adottságok miatt más és más érdeklődésű-érdekeltségű emberek gondjaival, sorsukkal foglalkozzunk – jelentette ki egyebek között Sarlós István a Hazafias Népfront Országos Tanácsának hétfői ülésén, amelyen a XI. pártkongresszus irányelveit vitatták meg. Foglalkozott az irányelvekkel a nőtanács is, különös figyelemmel a nők társadalmi helyzetére. Az a körülmény tehát, hogy a legfontosabb politikai, társadalmi szervezetek előzetesen megtárgyalják a hamarosan összeülő pártkongresszusra kidolgozott irányelveket, alkalmat ad a különféle rétegek sajátos kérdéseinek megvitatására. De hiszen ez is a cél.

Ha már erről van szó, hadd említsem meg, hogy a Minisztertanács a héten igen elismerően méltatta a közelmúltban megrendezett ifjúsági parlamenteket, s úgy foglalt állást: a forma bevált, az elhangzott javaslatokat meg kell vizsgálni.

Néhány szót egy másik tanácskozásról. (Hiába, év eleje van, sok még a vissza- és előretekintő összegezés.) A Termelőszövetkezetek Országos Tanácsának ülésére bizonyára sokan odafigyeltek, még azok is, akik csak távolról ismerik mezőgazdaságunkat. Megtudtuk ugyanis, hogy a téeszek mezőgazdasági termelése, változatlan áron számítva, kilenc százalékkal nőtt az elmúlt, köztudomásúan nehéz esztendőben. De nyilvánvalóvá lett az is, hogy a műszaki felszereltséget javítani kell, mert rendkívüli időjárási viszonyok máskor is lehetnek, a társadalom ilyen mértékű mozgósítása mégsem válhat rendszeressé.

A hét legnagyobb megdöbbenést keltett hazai eseménye még túlságosan is friss. A tragikus ferihegyi repülőgép-szerencsétlenség okának, körülményeinek kivizsgálására szakbizottság alakult.

Néhány közérdekű tájékoztatóra is sor került a héten. Egyebek között bejelentették, hogy elkészült az egyetemi-főiskolai felvételik idei rendje. A részletes tájékoztató hamarosan kapható lesz a könyvesboltokban. Az „előzetesből" csupán arra hívom fel a figyelmet, hogy az idén is a felvételi tárgyaknak a középiskola utolsó két évében elért eredményét veszik alapul. Az elérhető pontszámot az említett tájékoztatóban közölt táblázat szerint lehet kiszámítani. Sikeres tanulást tehát és szerencsét, annál is inkább, mert a tapasztalat szerint egyre erősebb a verseny.

A közlekedésben viszont nincs szükség versenyre. Annál inkább egyértelmű szabályozásra és a szabályok fegyelmezett megtartására, ezért is vezetnek be 1976 januárjától új KRESZT-t, amelynek előírásai a hét végén kerültek nyilvánosságra. Jellemző rájuk a gyalogosok fokozott védelme és a rendelkezések korszerűsítése is, ami az autósoknak is jó és a közlekedés egészének javára válik.

Néhány egészségügyi vonatkozású hírt említek még: 2500 új gyógyintézeti ágyat állítanak fel az idén – ilyen mérvű fejlesztésre még nem volt példa egyetlen év alatt –, ez a többi közt érinti Nagyatádot, Kisvárdát, Miskolcot, Karcagot, Zalaegerszeget, Szegedet. Itt írom meg azt is: dr. Hirschler Imre, a köztiszteletben álló nőgyógyász főorvos, aki népszerű felvilágosító könyvek szerzőjeként is jól ismert, nyugalomba vonul, s ebből az alkalomból a Munka Érdemrend arany fokozatával tüntették ki. Végül bár még nem mondhatjuk, hogy vége –, immár egymillióan betegedtek meg influenzában, ám ezzel, úgy tűnik, a járvány túljutott csúcspontján. Ennek ellenére ugyanannyi óvatosságra van még szükség.

Befejezésül pedig egy fontos érdekesség. Megalakult a Magyar Reklámszövetség. Célja nyilvánvaló a jobb reklám. Akkor hát hadd idézzek egyet a hét reklámhírdetései közül. Meleg lesz a lakása, ha magyar brikettel fűti. Bizony, ez figyelemre méltó reklám napjainkban, de azt hiszem, még semmi köze a reklámszövetség megalakulásához.

Balog János







1. A Wabe Shebel szálloda, amely a császár unokáié volt, amig nem államosították. 2. Egy wollói falucska főterén, bal oldalt egy bár. 3. Az abebai piac.

Etiópia ébred

A császár milliárdokat és gépkocsikat gyűjtött Földet, munkát, demokráciát akar a nép

A régi latinok azt tartották: Afrikából mindig valami új, valami meglepő érkezik. S ha igaz volt kétezer éve az idézett bölcsesség, napjainkban méginkább igaz. Földünknek ez a darabja új és újabb politikai és gazdasági meglepetésekkel szolgál. A legfrisseb Sába királynő földjéhez kapcsolódik. Afrika legrégibb államában recseg-ropog a társadalom évszázados építménye.

A repülőtérről a városba elegáns villanegyeden át autósztráda vezet. Új virág legújabb szirma. (Addis Abeba amharául: Új Virág.) Néhány éve még üresen állt ez a vidék, legfeljebb kecskenyájak legelésztek rajta, most viszont benépesült: diplomaták, üzletemberek előkelő rezidenciái sorakoznak rajta, igaz, a kecskék megmaradtak. Máskor meg a magvakkal, fával, esetleg szénával megrakott szamarak késztetnek megállásra bennünket. Az egyik bámészkodó szamarat majdnem elütjük. Pedig abból rettenetes baj lenne. Vendéglátóim szerint itt a szamár, tehén, vagy kecske csaknem nagyobb érték, mint az ember.

A központban járunk. A négylábú forgalmi akadályokhoz újabb nehézségek párosulnak: minduntalan kéregető koldusokba ütközünk. Megdöbbentően erős az ellentét. Az út két oldalán nagyvárosi, mondhatni luxus lakóépületek és lakóházak, az úton pedig mezítlábas és csak a legszükségesebb ruhát viselő, teljesen lerongyolódott koldusok. Van, aki 100—150 kilométert is gyalogolt, hogy idáig érjen. A koldusok úgy elárasztották a fővárost, hogy a katonai vezetésnek szigorú határozatot kell hoznia Addis Abeba megtisztítására.

●

A négus a legnagyobb tolvaj... Csak úgy ömlik a diákok szájából a szitok, amikor megkérdem: mi volt a bűne a királyok királyának, amiért most házi fogságban csücsül. A császár nevét viselő egyetem aulájában beszélgetünk, ahol könnyű beszélgető társra lelni, mert régóta szünetel a tanítás.

Akik körülvesznek, a diákmozgalom vezető egyéniségei.

Régen tapasztaltam, hogy a keserűség és gyűlölet zsilipei úgy nyíljanak meg, mint ahogy a diákokból ömlött a szitok, az átok. A császár a korrupció mocsarává változtatta az országot. Csak magára gondolt, meg a rokonaira — vágtak egymás szavaiba. Felsorakoznak a tények is: sok milliárd dollár vagyona fekszik külföldi bankokban, elsősorban Svájcban, de nem hajlandó hazahozni. (A katonai tanács egyik szóvivője újságírók előtt 11 milliárd etióp dollárra becsülte a volt császár magánvagyonát. Egy etióp dollár 10 forintot ér.) Levelet említenek, amelyet a televízió is bemutatott. Levelet, amelyben egy svájci bankár arra kérte felséges ügyfelét, hogy tekintsen el a további aranyszállítmányoktól, mert egyelőre raktározási lehetőségei korlátozottak. (Azóta már újabb levelet mutattak be a képernyőn: a császár „ráhagyta" vagyonát mostoha népére.) A császárnak még a párnái alatt is milliók hevertek, vágta közbe valaki, arra célozva, hogy amikor most vagyona után kezdtek nyomozni, ágyában, sőt kedvenc barna Rolls-Royce-szának lábtörlője alatt is százezreket találtak.

És a gépkocsik? Tudja, hogy gyűjtötte őket „felséges" urunk? Mint más a bélyeget. S itt már bekapcsolódnak személyes tapasztalataim. A nagypalota garázsában sorakozó „császári fogatokat" a sajtó képviselőinek is bemutatták. Nyolcvan különféle márkájú gépkocsi sorakozott egymás mellett, egymás mögött, közöttük csak Rolls Royce is négy, méghozzá magánrendelésre, abszolút kényelemmel. És Mercedesek, hatajtósak, Fiat-ok a legkülönfélébb változatokban, egyéni ízléshez igazítva.

— Önök, diákok már akkor, amikor a császár még hatalmon volt, társadalmi változásokat követeltek. Most pedig, amikor a változás bekövetkezett, szembefordulnak a változásokat hozó katonai vezetéssel. Tulajdonképpen miért?

— Bizalmatlanságunk a hatalom katonai jellegének szól. A katonaság ugyanis — véleményünk szerint — nem képes egyedül megoldani az alapvető feladatokat, amelyek megoldásában a népnek részt kell vennie.

— Népről beszél, amely kezébe vehetné a sorsát. De hát a népnek több mint kilencven százaléka írástudatlan. A katonai tanács most elrendelte, hogy a diákok menjenek vidékre. Tanítsák, oktassák a népet! Miért vonakodnak egyesek a meghirdetett „keresztes hadjárattól"?

●

A gép, amelyen Dessiébe igyekszem, nem közvetlenül a tartomány központjában száll le, hanem egy közeli városka, Kambolcsa határában. Dessié még huszonhét kilométer! Vendéglátóm, a hárommilliós tartomány egyetlen állami kórházának magyar sebész főorvosa, Póczik doktor vár a repülőtéren. Egy Renault 10-essel hatalmas hegytömbök oldalán kapaszkodunk 2800 méterig. A tetőn arra leszek figyelmes, hogy a zöldellő pázsitban elszórtan kis kőkupacok fehérlenek.

— Sírok — mondja vendéglátóm. Ide hozták ki a városból egy részét azoknak, akik tavalyelőtt a gyilkos szárazság idején éhen, szomjan pusztultak. — Temető nincs? — kérdem. — Van, de korántsem oly nagy, hogy valamennyi halottat el lehetett volna helyezni benne. Tízezer holttestnek kellett volna hely.

— És a kövek?

— Csupán azért rakták őket a sírra, hogy a szél ne hordja el a földet.

Gépkocsink ráfordul Dessié főutcájára. Kétsávos út, már olymódon, hogy ketté osztották. Középütt valami szigetféle. De így is nehezen haladunk. Az egylovas, kétkerekű kocogó garik — dessiéi taxik — amelyeken a hajtó mellett ott ül a bakon az utas is, méghozzá hatalmas esernyőt tartva a feje fölé, mert így védekeznek a nap szúrása ellen, állandóan lefékeznek lendületünkben. A városnak egyáltalán nem nevezhető település főutcájának kétoldalán apró kis kuckóféle sorakoznak, alig valami különbség köztük, ajtajuk felett: Bár, Bár, Bár. Sorban egymás után. Élet, mozgás nem látszik bennük. Bezzeg este és éjszaka! — mondja Póczik doktor. Általában olcsó szórakozást kínálnak. Az ital, amit mérnek, többnyire csempészáru. S a lányok is, egy-egy bárnak három-négy törzstagja van, s már potom egy dollárért nyújtják az örömöt. A nyolcvanezres városban ugyanis alig akad munka, egyetlen egy üzemecske dolgozik, az is automatizált ásványvíz üzem.

Végelgyengülés, végelgyengülés, végelgyengülés... sorakoznak egymás után a kórlapokon. A dessiéi kórház igazgatója, dr. Zaraj rakja elém őket.

A kórház folyosóján beszélgetünk. Aránylag korszerű egészségügyi intézmény, tíz éve épült, s amire itt büszkék, már etióp orvos igazgatja. A múlt évi tragédiára fordítva a szót, drámai jeleneteket idéz. Elgyengült anya ölében hogyan halt meg az alig néhány hónapos csecsemő, a vízért könyörgő kétségbeesett tekinteteket, wiha (vizet, vizet) hörögték százak és ezrek elhalóan szerte az utakon. És víz egy csepp sem volt. A város kútjai kiapadtak. S amikor végül a világ tudomást szerzett a tragédiáról, s igyekezett az éhezők segítségére sietni, még az sem jutott el a szerencsétlenekhez. A császár cinkosai az ide szánt élelmiszert és ruházatot már Dzsibuti kikötőjében elpanamázták.

A szárazság sújtotta tartományban most már javában folyik a rehabilitációs munka. Táborokba gyűjtötték azokat, akik túlélték az éhínséget. Most ott éldegélnek. Öt tábor is működik a környéken.

●

Néhány száz méterre az Assab felé vezető köves úttól, amelyen idáig jöttünk, s amely a Vörös-tenger partjáig visz, és sok száz kilométerre a fővárostól északkeletre, ötven méterrel a tenger szintje alatt, Landroverünk mintha valami forró katlanban haladna. Etiópia másik véglete. Mérhetetlen csend vesz körül bennünket, már-már titokzatos némaság. A láthatáron feltűnik egy tevekaraván. Nomád danakilok vándorolnak. Minden vagyonuk a teve hátán — vonulnak az enyhébb éghajlatú, kellemesebb hegyvidék felé. Közelebb érve hozzájuk, észrevesszük az embert is, elöl halad, vállán fegyver, testén bőrruha. Természetesen állatbőrből. A fegyver még az első világháborúból származhat, de mindegy, puska, amelyikbe golyó jár, és tudja ezt errefelé mindenki, hogy a gyanakvó, és hirtelen haragú danakil férfiak kezében gyakran el is sül. Mindezt tudván, csak tisztes távolból küldjük feléjük barátságos biccentésünket, üdvözletünket, s folytatjuk utunkat a sivatagban; 45—50 fokos a hőség.

●

Carlóval Dessiében ismerkedtem össze, méghozzá annak a napnak az estéjén, amikor a fővárosban, a szakszervezet székházában eldördült a katonák fegyvere, s a helyszínen két sebesült és egy halott maradt. A katonák tüntetésre készülő munkásokra lőttek. Carlo a történtekről nagy hangon, olaszos temperamentummal számol be a Touring Hotel fehér lakóinak, amelyet szintén olasz, egy hatvan év körüli, egyedülálló nő dirigál. Igaz: Dessiében olasz vezeti a garázst, talján a villamos szakember, és a nyolcvanezres város egyetlen vízvezeték-szerelője is Itáliát vallja hazájának. Nem mondhatni, hogy dúsgazdag emberek, de az etiópokhoz képest van mit aprítaniuk a tejbe. Carlo nem illik közéjük. Ő az Addisban székelő Ethiopian Construction Entprise LTD magántársaság egyik vezetője. Úgy került ide, hogy elvállalta annak az útépítésnek a gépi munkálatait, amely nyugatnémet irányítással és nyugatnémet pénzből folyik. Egyszóval: vállalkozó. A hetven kilométeres útszakasz, amely a tartomány központjából a még teljesen elzárt területekre vezet, jó kis üzlet.

— Most megkapták a maguk leckéjét! — harsogja. — Az ember maholnap nem boldogul velük, úgy kinyílt a szájuk.

Carlo rögtönzött előadásából kiderül, hogy ő is azért járt a CELU-ban, mert el kellett rendeznie bizonyos dolgokat, magyarán szólva: egyezkednie kellett a munkásokkal.

És nincs igazuk a munkásoknak? — vetem közbe, mert úgy alakul a társalgás, hogy nekem is megvan a lehetőségem a beleszólásra.

— Előfordulhat, hogy igen. De általában nincs. A szerződések a hibásak. Nem elég világosak és pontosak — mondja kicsit szelídebben Carlo. Aztán táskájához nyúl, kinyitja. Meglepetésemre a kétkötetes Code Civile-t, a polgári törvénykönyvet veszi elő és egy szerződésvázlatot. — Most szerkesztem. Itt minden pont mellett ott áll majd a megfelelő paragrafus száma is. Akkor aztán táskájához nyúl, kinyitja. — és erre táskája mélyéből előhúz egy hatlövetű amerikai lőfegyvert élesre töltve — akkor...

Persze a vállalkozóknak ravaszabb módszereik is vannak, hogy a szerintük vérmes követeléseket támasztó munkásokat kijátsszák, hogy védekezzenek ellenük. Például: nem alkalmazzák őket folyamatos munkaviszonyban, csupán egy-egy alkalomra fogadják fel őket egy bizonyos időszakra, néha mindössze néhány órára. Így azután nem kell tartaniok a jogtól. Persze megtehetik ezt is, mert Etiópiában a munkaalkalom, sajnos, igen ritka. Egyetlen újsághirdetésre, hét segédmunkás helyére, hétszáz jelentkező volt.

●

Találkoztam parasztokkal jártamban, keltemben az etióp felföldön. Nyomorukat látván kérdeztem: Mit szeretnének? Mire vágynak? Az egyik: bérelt föld helyett saját birtokot, a másik: kevesebbet kelljen fizetni a földesúrnak. (Előfordul, sőt igen gyakori, hogy a bérlő paraszt a termés 75 százalékát is oda kell, hogy adja a föld tulajdonosának.) A fővárosban beszélgettem munkanélküliekkel: ők mit szeretnének. Munkát, munkát — ismételgették. A diákok polgári kormányt, alkotmányos demokráciát emlegettek. Föld, munka, népi hatalom — ezt várják a katonáktól.

Valkó Mihály





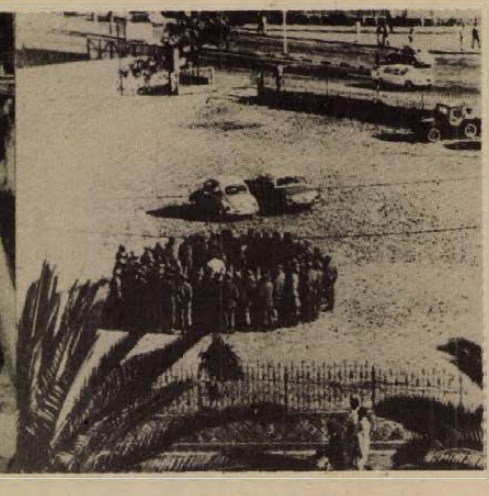

1. Danakil nők a sivatagban. 2. Csontig soványodott gyerekek a táborban. 3. A katonai vezetés reggeli megbeszélése Addis Abebában.

Testvérlapjaink írják

Львовская правда

Lvovban javában áll a tél, s a város neves divatházának divattervezői még nagy sikereket aratnak a téli ruhaajánlataikkal. Testvérlapunk tudósításából megtudhatjuk, hogy a lvovi férfiak számára is a bőr alapanyagú kabátokat, felöltőket ajánlják a tervezők. Ugyancsak az erősebb nem számára javasolják a karcsúsított, csíkos két gombos öltönyöket, természetesen vastagtalpú cipővel.

A lvovi Dinamo sport és télifelszerelések gyárából harminckét országba exportálnak kiváló minőségű télisportokhoz szükséges kellékeket. A „Tiszta" fantázianevű síléc, amelynek súlya nem haladja meg a 600 grammot eljut az összes szocialista országba, de Kanada is több mint tízezer párt rendelt belőle. Itt készülnek azok a korcsolyacipők is, amelyekben a Szovjetunió jégtáncosai, korcsolyázói a világversenyeken oly kiváló eredményeket értek el.

Érdekes hírt közöl a Lvovszkaja Právda, amelyben elmondja, hogy a Radehovszki körzetből az utóbbi időben mind több vadász ad hírt farkasok megjelenéséről. Szokatlan ez, hiszen úgy tudták, hogy a technika kiszorította ezeket a vadakat. A kemény tél miatt azonban bátorságot kaptak, s be-be látogattak egy-egy kolhoz kisállat-tenyészetére. Ezért a területen nagyarányú irtást rendeltek el.

Freie Presse

A Népi Kamara határozata szerint az NDK-ban 1975-ben 94 200 lakást kell építeni, ezen kívül 31 400 lakást fognak átépíteni, modernizálni. Ezzel megközelítőleg 380 000 embernek, főleg gyári munkásoknak és többgyermekes családoknak teremtenek jobb körülményeket. Jó alapot nyújt a terv teljesítéséhez Karl-Marx-Stadt körzetében, hogy már novemberben 6628 lakás átadásával túlteljesítették a tervet, hasonlóan Drezdában, ahol a jó eredmények nem utolsó sorban a leningrádi házgyárakkal való jó együttműködésnek köszönhetők. Segítség az építőknek, hogy az erfurti ablakgyárból, — az NDK legnagyobb ilyen üzeméből — naponta 1450 komplett ablakot szállítanak.

Славенско дело

Az 1975-ös évben az egész várost átfogó építkezési program kezdődik Szlivenben. A hatodik ötéves terv utolsó évében a megye székhelyen új lakónegyedeket építenek fel Észak-Szliven és Északi új falu néven, 1902 új lakással. Az építendő lakásokat nagyrészt panelelemekből készítik. Új autóbuszállomás építkezését kezdik meg, valamint egy bölcsőde és három óvoda építését fejezik be. Az új rendelőintézet és a három óvoda az Északi új falu Klucohov és Sevha lakónegyedben lesz. 1975-ben elkezdődik a fővízvezeték felújítása is a belvárosból kiindulva egészen „Észak-Szliven" lakónegyedéig. Nagyobb ütemben folytatódik az „Aszenovac" duzzasztómű felépítése is. A távfűtés bevezetése nagyobb arányú lesz.

Kiállítás

Pedagógus képzőművészek

Hatodik alkalommal rendezték meg Pécs és Baranya rajzpedagógusainak közös kiállítását. Tekintettel arra, hogy a jelenlegi kiállítás a város felszabadulásának 30. éves évfordulója tiszteletére is született, a művésztanárokon kívül számos hivatásos képzőművész szerepel a kiállítók között.

Ahogy ezt már a csoportos kiállításokon megszoktuk, ez a tárlat sem képvisel egységes tematikai vagy művészeti elvet. Minden mű alkotóját reprezentálja csupán, s az anyag sokszínűsége – a harmincéves évforduló fényében – az alkotói szabadságot demonstrálja.

Bár a kiállítás rangját a hivatásos művészek munkái fémjelzik, eltekintünk most olyan klasszikus értékű művek elemzésétől, mint *Martyn Ferenc:* Kádár szerszámok vagy *Simon Béla:* Szülőföldem virágai c. képek. A korábbi kiállításokon már megkedvelt kerámiák – *Fürtös György, Gazder Antal, Nádor Judit* és *Török János* munkái, – sem itt kívánkoznak méltatásra.

Reméljük, hogy *Bizse János* ünnepélyesen dekoratív intarziája, a Tavaszodik, hamarosan egyik középületünk dísze lesz.

Sokat színesedett a Képcsarnok üzletében rendezett egyéni kiállítása óta *Altorjai István*, aki egy rusztikus ecsetkezelésű, folthatásokból építkező festménnyel szerepelt.

Kolbe Mihály három egyéni atmoszférájú olajképe ismét arra figyelmeztet, hogy egy igen jelentős művész él Mohácson, akit még mindig nem becsülünk érdemei szerint.

A felsoroltakon kívül a kiállítás minden alkotója aktív pedagógus, bár többjük mint képzőművész él elsődlegesen a köztudatban. A tárlatlátogató közönség már találkozott *Horváth Olivér* figurális tűzzománcaival, *Kelle Sándor* konstruktív fogantatású, Janus-évfordulóra festett képével (Egy dunántúli mandulafára) és *Zs. Kivács Diana* kerek gobelinjével, a Felkelt nap-pal.

Kellemes újdonság volt viszont *Soltra Elemér* grafikai sorozata, a „Radnóti-mappa" lapjai. A Razglednicák I–IV.-ig, az Abda, s az Erőltetett menet, mind megrázó tisztelgés volt a harminc éve meggyilkolt költő emléke előtt.

Erdős János Villánykövesd c. intarziája minden bizonnyal határkő az eddig festőként és grafikusként ismert művész pályáján. Ez a plasztikus intarzia nyerte a nyáron az egervári művésztelep kiállításának fődíját.

A klasszikus vagy hagyományos iskolák szellemiségét Virányi Endre melankolikus olajképe, *Zágon Gyula* balatoni impresszíót rögzítő műve, *Takács Péter* ugyancsak impresszionista pasztell-portréja, *Nagyfenyvesi Valéria* ikonokat idéző színes nyomatai, *P. Kovács Júlia* és *Haraszti Pál* tájképei, *Cseh László* csendélete és *Kedves István* BCM-ről készült akvarellje képviseli. *Erdősi András* Pécsi piac c. színes képe a múlt századi olajnyomatokra emlékeztet s egy többszörösen túlhaladott ízlésvilágot tükröz.

Vida Dezső két metszete sajátosan ötvözi az analitikus kubizmus formavilágát s az expresszionizmus kifejező erejét. *Kozák János:* Ember tájban c. olajképe, rozsdába égő vöröseivel, igen szuggesztív erejű alkotás, amely a természettel még harmonikus kapcsolatban élő – ma már oly ritka – emberről vall. Impozáns módon, az ősi hitvilág világfájára emlékeztetve, népművészeti motívumok stilizálásával építette dekoratív tusrajzzá Hagymafa c. képét *Takács Dezső.*

Biztatóan sokat fejlődött első bemutatkozása óta *Barakonyi Klára*, akinek finom metszeteit a harmónia s a derű szervezi képpé.

Korszerű vizuális látásról tanúskodik Barta Imre lendületes, Kapcsolat c. tusrajza. *Haraszti Gyula* háborúellenes metszetei a leghaladóbb grafikai hagyományokat folytatják. *Gellér B. István* festménye egyszerre progresszív, mint egy konceptualista grafika, s dekoratív, akár a tűzzománc.

A kevésbé ismert nevek közül *Valkó László* művei adták a legnagyobb meglepetést.

— bl —



Bizse János: Tavaszodás

Könyv

Újdonságok

A *Kossuth Könyvkiadó* újdonságai között szerepel *Révai József* tanulmánya József Attiláról. A marxista teoretikus utolsó nagy vállalkozása a kiadó népszerű Esztétikai kiskönyvtár sorozatában látott napvilágot. *Pintér István* összefoglaló tanulmánya, melyet az MSZMP KB Párttörténeti Intézete gondozott, Magyar antifasizmus és ellenállás címmel jelent meg és összefüggő képet ad a felszabadulást megelőző időszak magyar antifasiszta áramlatairól, a kommunisták ezek irányításában vitt szerepéről. *Kolosi Tamás:* Társadalmi struktúra és szocializmus című tanulmánykötete német és orosz nyelvű összefoglalóval jelent meg. A kiadó népszerű Mit kell tudni... sorozatában látott napvilágot *Gáthy Vera* kötete, Mit kell tudni az indiai szubkontinensről? címmel.

Az *Európai Könyvkiadó* megjelentette a már klasszikusnak számító francia író, *Francois Mauriac:* Egy hajdani fiatalember című regényét. A Modern Könyvtár új köteteként látott napvilágot *Branimir Scepanovic:* Az a gyalázatos nyár című kisregénye. *Csehov* művei Helikon-kiadású sorozatában megjelent a nagy orosz elbeszélő 1885—1886-ban írt elbeszéléseit és kisregényeit tartalmazó kötet, a Beszélgetés a kutyával. Ismét kapható *Artur Miller* válogatott drámáinak kötete, amely ez alkalommal harmadik kiadásban látott napvilágot. Két ízléses miniatűr kiadvány gazdagíthatja az ilyen kiadványok gyűjtőinek könyvtárát: az egyik *Guy de Maupassant:* Héraclius Gloss doktor című regénye, a másik *Eduard Mörike:* Mozart prágai utazása című életrajzi regénye.

A *Gondolat Kiadónál* látott napvilágot *Grétsy László* Anyanyelvünk játékai című kötete. A Világjárók sorozatban jelent meg *Konsztantyin Pausztovszkij* útirajzainak kötete, a Messzi bolyongás. A származási-genetikai problémák iránt érdeklődőknek jelent csemegét *Nevin Sullivan* könyve, A gének üzenete.

Az *Akadémiai Kiadó* újdonságai közt találjuk *Sárközi Zoltán* monográfiáját, Az erdélyi szászok 1848—1849-ben ben címmel. *Mikes Kelemen* összes műveinek sorozatában látott napvilágot a negyedik kötet: Az ifjak kalauza; a Magyar Tudományos Akadémia Irodalomtudományi Intézetének gondozásában történő összkiadás új kötetét *Hopp Lajos* irodalomtörténész rendezte sajtó alá. A régi magyar irodalom iránti érdeklődést segít kielégíteni Kecskeméti *Alexis János* prédikációs könyve; a kötet a Régi magyar prózai emlékek sorozat harmadik köteteként látott napvilágot. A Román Nemzeti Párt megalakulásával kapcsolatos kérdéseket vizsgálja *Jordáky Lajos* monográfiája.

A tudomány szolgálata



1826-ban Teleki József harmincezer kötet könyvet ajánlott fel a Magyar Tudományos Akadémiának könyvtáralapításhoz. A Tudományos Akadémia épületében száztíz éve működik a könyvtár. Jelenleg nyolcszázezer kötet könyv, kétszázezer folyóirat, háromszázezer kézirat és tizenháromezer mikrofilm segíti a tudósok munkáját. Képünkön: egy féltve őrzött, XIII. századból való salzburgi kódex.

Zene

Bernstein, a zenéről

Hangverseny fiataloknak

Beszámolónk ezúttal nem valódi, elhangzott hangversenyekkel foglalkozik, hanem egy érdekes és tanulságos könyvre szeretné felhívni a figyelmet. Ki ne ismerné *Leonard Bernstein* nevét? A *West Side Story* szerzője, a jeles karmester a magyar televízió jóvoltából immár személyes ismerősünk; éppúgy tv-sztárrá vált — örömünkre és kulturális fejlődésünk dicséretére — mint Kloss kapitány vagy Maigret felügyelő. Vasárnap délelőttönként megjelent otthonunkban, hogy ifjú és meglettebb hallgatóit-nézőit kalauzolja a zene világában. Aligha volt olyan hallgatója, aki — ha csak a legcsekélyebb zenei érdeklődés nem hiányzott belőle — kivonhatta magát szellemes gondolatainak, szuggesztív előadásmódjának és mindent elsöprő zeneszeretetének, zeneértésének hatása alól. Ezért örülhetünk különösképp annak, hogy Bernstein tv-adásait könyvalakban is megörökítette és hogy Juhász Előd, Bernstein egyéniségének és művészetének kiváló ismerője, e könyvet magyarra lefordítva hozzáférhetővé tette a magyar zenekedvelő ifjúság számára is.

A könyv tehát, amelyre e sorok reflektálnak: Bernstein *Hangversenyek fiataloknak*, fordította Juhász Előd, 1974-ben jelent meg a Zeneműkiadónál. A könyvet egy rendkívül érdekes interjú vezeti be, amelyet Juhász Előd 1973-ban, Bécsben készített Bernsteinnel. Ebben a beszélgetésben Bernstein sok érdekes gondolatával ismertet meg. Juhász Előd szellemes kérdései nyomán nyilatkozik a modern zene kérdéseiről, a dzsesszről, de mindenekelőtt a zene szerepéről az ember életében. A beszélgetés végén erről Bernstein a következőket mondja: „A zene önmagunk feltérképezéséhez és az emberek közti kapcsolatok jobbításához segíthet, hiszen érzelmeinket, életünk legbensőbb rétegeit érinti, sokkal inkább, mint bármi más. Amíg a zene él és fennmarad, ha titkát nem is tudjuk megfejteni, bízhatunk erejében..."

Ez a zenébe vetett hit és bizalom sugárzik a könyv minden szavából. Sokban segítheti olvasóját a zene titkainak megfejtésében is. Természetesen az írott betűk között óhatatlanul elszürkül a bernsteini előadásmód fénye és szuggesztivitása, de ezért kárpótolhat a gondolatokban való elmélyedés lehetősége, melyet a szerző és a fordító számos kottapélda közlésével is megkönnyít.

A Hangversenyek fiataloknak hasznos és élvezetes kézikönyve lehet a zeneszerető és zenetanuló ifjúságnak és a zenetanároknak egyaránt, még akkor is, ha lesznek zenetanárok, akik — e sorok írójával együtt! — úgy vélik, hogy éppen a magyar marxista zeneesztétika eredményeinek, Lukács György, Újfalussy József megállapításainak ismeretében lehetne a zene néhány „titkát" (Zenei atomok, Mit jelent a zene?) már az ifjúság számára is megnyugtatóbban és mélyebbre hatóan megvilágítani.

B. A.

Rádió televízió mozaik

A kamerák előtt

A Talpalatnyi föld a felszabadulás után újjászületett filmművészetünk egyik nagy alkotása. Most ismét Szabó Pál-regény — az Isten malmai — ad alkalmat a magyar falu felszabadulásának ábrázolására — a televízió képernyőjén. Hitelesen megformált arcokról, sorsokról klasszikusan tiszta eszközökkel tudósít ez a könyv. A Katkó István dramaturgi munkája nyomán, Gaál Albert rendezésében készülő kétrészes tévéfilm ugyancsak nemes emlékezést, példamutató élményt ígér.

Victor Hugo — drámai főszerepben. Ezzel a „blickfangos" címmel lehetne summázni Albert Maltz Egy nap Yersey szigetén című tévéjátékának lényegét. S nem Maltz fantáziája: maga a valóság írta meg ezt a drámai helyzetet. III. Napóleon államcsínyét követően Hugo a már említett szigetre emigrált. Itt ő is, családja és számos emigráns barátja is meglehetős biztonságban élhetett, hiszen Yersey már az angolok fennhatósága alá tartozott. Rokonszenves fiatal pár érkezik a szigetre. A férfi az illegális köztársasági párt küldöttének adja ki magát. Kitűnő ötletekkel, sziporkázó tervekkel biztatja a menekülteket hazatérésre, további otthoni küzdelemre.



Február elején mutatják be a „141 perc a befejezetlen mondatból" című filmet, melyet Déry Tibor regénye alapján Fábry Zoltán írt és rendezett.

A film nem a mai magyar irodalom egyik legjelentősebb alkotásának adaptációja — ez 1200 oldalas regényről lévén szó lehetetlen. Szuverén alkotás született, amelyet az irodalmi alap ihletett, és amelynek középpontjában a regény főhőse Parczen Nagy Lőrinc, egy családjával és osztályával szembekerülő nagypolgár fiatalember alakja áll. Az ő útés társkeresésének érdekes rajza a film, amely a történet szépségén túl érdekes metszetet ad a harmincas évek magyar társadalmáról.

Főszereplők: Bálint András, Bisztrai Mária, Latinovits Zoltán, Csomós Mari, Orosz Lujza, Apor Noémi.

A mikrofon előtt

Néhány külföldi hang-érdekesség:

Az Egyesült Államokban, mint ismeretes: számos magán- és kalózrádióállomás is működik. Ez utóbbiak egyike többek között a következő címekkel adott „helyszíni tudósítást": Kirándulás az asszonyi szívben; Utazás a Hold gyomrában; Napemberek inváziója a Hawaii szigeteken; Jónás nyomában (óceánátkelés cethalban). A műsorkészítők mindvégig valóságos eseményként tálalták a szuper-szenzációikat.

Film

Szenvelgés és álmagány

Fazekas Lajos, a költészettel is kacérkodó filmrendező 1967-ben rendezte első nagyjátékfilmjét, *Lássátok feleim* címmel, mely párbeszédeiben — sőt egyes jeleneteiben sok lírai elemet hordozott, tanúskodva szerzője alkatáról. A film nem volt egyértelmű siker, ezt mutatja az, hogy csak hét év után jelentkezett új Ámokfutás című játékfilmjével. Témája most is az egyik alapvető emberi emóció, a szerelem és a korszerű partnerkapcsolatok alakulása, alakítása.

Fazekas filmjében elmond egy történetet, mely többféleképpen is megfogalmazható. Adva van egy jó kiállású, negyvenes tanszékvezető professzor és a felesége, Mária, aki mellette tanársegéd. Velük él Mária húga, Ági. Az első pillanatban látszik, hogy köztük háromszög-kapcsolat alakult ki. Ami kevésbé szokványos, hogy a feleség is hallgatólagos tanúja a férje és húga viszonyának, s mivel ők ketten őszintén szeretik egymást, félreáll boldogságuk útjából. „Véletlenül" összetalálkozik volt diáktársával, Ágoston Jenővel. Egymáshoz sodródnak, s úgy tűnik számukra is, hogy kapcsolatuk tartalmas, van érzelmi fedezete. Ám ez a fedezet Janónál csak egy éjszakára futja, s nem telik bele még egy nap, kettőjük szétválása visszavonhatatlanná válik.

Második megfogalmazásban: megismerkedünk egy testvérpárral, apjuk disszidált. Szimbolikus kárpótlásként Mária egy apja korosztályabeli férjet választ, akit húga „elszeret" tőle. Mária önfeláldozóan „átadja" férjét húgának, mint egykor talán saját apját, akinek kizárólagos szeretetéről kényszerülhetett lemondani a fiatalabb testvér javára. Éretlen és képtelen anyaszerepre. Pechjére a sors egy tartós emberi együttélésre érzelmileg alkalmatlan fiúval hozza össze, fellobbanó szerelmük is fáziskésésben van. Mielőtt elkezdődött volna kapcsolatuk, már véget is ér.

Harmadik megközelítés: a francia „újhullám" óta divatos filmtéma a partnerkapcsolatokban a szabad választás és újraválasztás, az érzelmek kölcsönössége és az őszinteség. *(Jules és Jim, Boldogság).* Ám Fazekas Lajos gyengécske történetet tudott csak kitalálni, melyben túl sok az esetlegesség, a „véletlen", illetve más oldalról a kiszámítottság, erőltetett fordulat. Egy szimpla történettel, melynek semmiféle érzelmi-hangulati felhangja



nincs, nem sokat lehet mondani a választott témáról, mely az erkölcsi tradíciók, érzelmi reflexek, a közmegítélés terhei miatt csak összetettségében, ellentmondásaival együtt ábrázolható művészi igénnyel. Arról nem is beszélve, hogy e filmben Fazekas semmiféle rendezői eszközzel nem dicsekedhet, amelyet célja szolgálatába állíthatna. Sajnos, a forgatókönyvön nem látszik a társszerző Kertész Ákos keze nyoma. A színészek küszködnek a szerep-sablonokkal, melyek nem alkalmasak arra, hogy bevonják a nézőt a játék érzelmi hatókörébe. A képi megfogalmazás közhelyei méltóak az irodalmi forgatókönyvhöz. Így válik az *Ámokfutás* katarzisa a magányról való szenvelgések sorozatává, mígnem a hősök a néző unalmától kísérve kiandalognak a színről.

S. A.

Pákolitz István

PAKS

Arvizből tűzvészből tenger nyavalyából
Sorsos szegénységből valahogy kilábolt
Címerébe — hogyha címere lett volna —
A százféle szerszám bele se fért volna
Köznapi leckéit ahogy bírta gyúrta
Új utat nem vágott de nem is volt útba
Szívvel szorgalommal tette sürgő dolgát
Istennek császárnak megfizette zsoldját
Homoki borából dalra is futotta
Józan léptékéből sánchegynyi magosra
Imhol jóval messzibb-magasokra nőhet:
Erőművel üzen jelennek-jövőnek

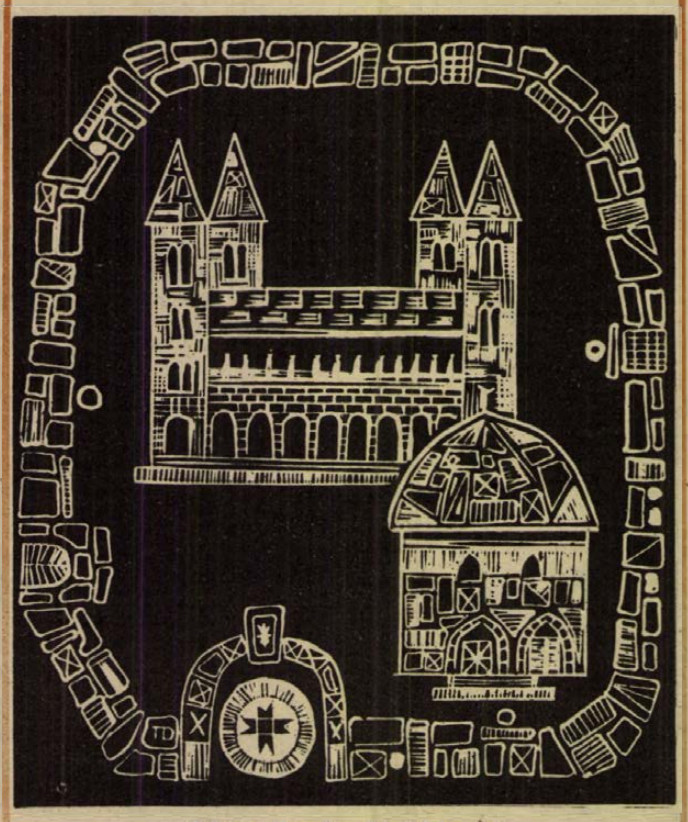

Takács Dezső: „Régi Pécs, I."

Arató Károly

ELLENTÉTES

Vissza a csiszolt üvegtótól! Lemezén
test nélküli lábak korcsolyáznak,
ha hókoronás bazalthegyek szomorkodnak
polcain a téli ékszerkiállításnak.

El a dördülő jegenyétől —
röptükben eltalálja
a sirályvijjogású napokat: zuhannak
meredeken, roncsolt mindegyik szárnya.

Hol virágének levelét hullatva fonnyad
kurjongásban, pingált helyiségben:
szájak nyilnak, csukódnak
egymás felhősödő lehelletében.

A kíváncsi lencsevégtől el! Távolodik
az átizzó pár tühegyen állva,
mig hálójával a tünődés csobbanó
homályból üzenetük kihalássza.

Hátra-arcot tekergő kert-utaknak —
villás kigyónyelvvel sziszegnek!
Szamárfület a lelakatolt-vaskapus,
elkülönült kis édeneknek!

Műhelyek, alkotók

Beszélgetés Tüskés Tiborral

Delphoi közelében áll Parnasszosz szent hegye. Itt, mások szerint a Helikónon, ismét mások szerint a Tempé folyó völgyében laknak Zeusz leányai, a Múzsák.

Pécsett csak a Misina déli lejtője jöhet számításba. Tüskés Tibor a Surányi Miklós úton lakik, egy modern társasház második emeletén. Szobájának ablaka délre, a hol párában, hol füstben úszó városra néz. Ebbe a szobába szoktak járni a múzsák: néha csak egy, máskor kettő, újabban három...



Tavasziasan ragyog a téli nap, ülünk a déli szobában. Csendes a ház, ketten vagyunk a lakásban, Tüskés Tibor felesége és leánya a gimnáziumban tanít és tanul ilyenkor, Gábor fia pedig angyalbőrbe bújva várja az ország túlsó felén, hogy elkezdhesse egyetemi tanulmányait.

Mielőtt kérdésre nyithatnám a szám, a szomszéd szobában diszkréten felcsörög a telefon. „Áhá, a múzsák" — gondolom, s nem tévedek. Az író sugárzó arccal közli, hogy a Magyar Írók Könyvesboltjába megérkezett legújabb könyve, a Kodolányi-monográfia.

— Hartungné hívott fől. Örülök, hogy megjelent végre a könyv, hosszú évek munkája, majd várakozása van benne. Eredetileg a Szépirodalmi „Arcok és vallomások" sorozatába írtam, de a kiadó lemondott róla. A Magvető figyelmét azonban felkeltették a folyóiratokban közölt részletek, és szívesen vállalta a kiadást. Sajnos, a képek nincsenek benne. De talán így sem vész kárba Lantos Miklós munkája. A száz fotó alapjául szolgálhat majd a vajszlói Kodolányi-múzeumnak.

— *Mi vonzott Kodolányihoz? Hogyan ismerkedtél meg vele?*

— Először önéletrajza, a Süllyedő világ ragadott meg. Ebből ismertem meg, egyebek mellett, az első világháború körüli Pécset. Írtam is a könyvről, folytatásával, a Visszapillantó Tükör-rel együtt, a Kortársba. Ez volt monográfiám csírája.

A hatvanas években személyesen is megismerhettem Kodolányit. Többször felkerestem Akarattyán és Budapesten. Magányos ember volt, nagybeteg, és gyermekkorától vágyódott a melegségre. Kortársaival szemben gyilkosan kegyetlen tudott lenni, de minket, fiatalabbakat, merem mondani: szeretettel fogadott. Emberi és írói nagysága egyaránt nagy hatással volt rám.

— *Mi a könyved summája?*

— Pályaképet kívánok megrajzolni, az események sorrendjében. Amit szemléletként hozzáadtam, az az értékelés. Kodolányi életútját, írói pályáját én egy fokozatosan kiteljesedő, koncentrikus körökként egyre szélesebbre és mélyebbre gyűrűző fejlődésnek látom. Kezdődött a baranyai témájú elbeszélésekkel, folytatódott a középkori tárgyú regényekkel, majd eljutott oda, ahová előtte a magyar regény soha, hogy a mítoszt regénybe olvasztotta. Amit Thomas Mann József-tetralógiájában csodálunk, azt Kodolányi a Gilgames-, a Mózes- és a Jézus-regényben valósította meg...

— *A felszabadulási jubileumi pályázatra Besencéről írtál szociográfiát. Kodolányi is járt ott, még 1934-ben, s a pusztuló Ormánság szomorú példáját látta benne. Te mit tapasztaltál Besencén?*

— Először csak két szót mondanék: urbanizáció és aprófalvak... Érted... A lakosság a városokba áramlik... Az aprófalvakban lelassul az élet. Nem szüntethetők meg erőszakosan. A vezetők ezzel tisztában vannak. De az, aki az Éva eszpresszóban ül és fogyasztja a tejszínhabját, nem vagyok biztos benne, hogy tud róla, mi történik húsz vagy ötven kilométerrel odébb... Nem akarom én elrontani a szája ízét, de azt hiszem, a tejszínhabot is édesebbnek érezheti, maibb ember, értékesebb társadalmi lény lehet, ha van ismerete, ha tud róluk, s felelősséget érez azokért a gondokért, amelyek körülvesznek bennünket.

— *Nemcsak a főváros és a vidék, de Pécs és az aprófalvak között is nagy még a különbség...*

— Bizony. Erre szoktuk mondani, hogy kevés a pénz, és csak fokozatosan lehet, meg hogy a fejlődés szükségképpen tragédiákkal jár... Az irodalomnak viszont az a feladata és felelőssége, hogy ezekről is hírt adjon... Nagyszerű dolog, hogy egy főiskolán szaktanárt képeznek, aki tárgyának tudós tanítója lehet egy kis faluban. De mit ér, ha hiányzik a nép ismerete és a szolgálat vágya, hogy ne csak egy szaktárgy tanára, hanem egy kis közösség szellemi gazdája, mestere lehessen...

— *Írásaid nagy része a dunántúli tájhoz, Somogyhoz, Baranyához, Pécshez kötődik. Könyveid sora, a Pécsi múzsa, a Párbeszéd a Balatonról, a Vallomás a városról, a Magyarország, a Nyár, erdő, kakuk, s a megjelenés előtt álló Nagyváros születik...*

— Azt a szót, hogy táj, az emberrel kapcsolom össze. Engem nem pusztán a látvány, a természet szépsége fog meg. A természet csak úgy érdekel, mint a benne élő ember környezete. Az embernek és a tájnak, a környezetnek, a városlakónak és a városnak a viszonya izgat. Ez a világ bármelyik részén vizsgálható. De én ezen a tájon születtem, itt éltem, ezt ismerem, szükségszerű, hogy erről írjak...

— *Somoggyal is élő még a kapcsolatod. Tagja vagy a kaposvári Somogy c. lap szerkesztőbizottságának.*

— Somogyban születtem... Nagykanizsán érettségiztem...

— *Láttad-e a tévében a Nagykanizsa–Cegléd vetélkedőt?*

— Néztük. Meg is írtam anyámnak levélben, hogy a városomra nem voltam túlságosan büszke... Én persze egy régebbi Kanizsát ismerek... És akkor sem voltam városba zárkózó diák. Gimnazista koromban sokat jártuk a falvakat, néprajzi gyűjtést végeztünk, népismeretet szereztünk.

— *Itt gyökerezik néprajzi érdeklődésed?*

— Igen. Ez nálam nem divat. Gimnazista éveimből ered a szociográfia iránti vonzalmam is. Móricz Zsigmond kevéssé ismert könyve, a Bál volt a közvetlen indíték. A Forr a bor mellett ez Nyilas Misi sorsának folytatása. Egy érettségi előtt álló gimnáziumi osztályról szól. Tizenhét éves koromban olvastam, s akkor döbbentem rá, hogy a kisközösségen belül társadalmi lények is vagyunk, más-más meghatározottsággal. A saját iskolai osztályomban végeztem akkor az első szociográfiának nevezhető vizsgálódást... Ma is megvannak a följegyzéseim...

— *Szoktál naplót írni?*

— Nem. Csak szakasosan. Voltak életemnek olyan időszakai, amikor írtam. Ezek inkább az önmagammal való szembenézésnek, az „én-tudatosításnak" voltak az alkalmai.

— *Az év fordulója körül készítesz számvetést?*

— A számvetés hasznát elismerem. De hogy ezt éppen szilveszterhez kösse az ember — új évi fogadkozásokkal, nagy elhatározásokkal —, ennek nem látom értelmét. Ha most mégis számvetést kellene készítenem, úgy érzem, nagyon nehéz évet zártam.

— *Miért volt nehéz? Soha ennyi kész műved nem volt a megjelenés küszöbén...*

— A munka volt nehéz. A gond tette súlyossá, nem az öröm hiánya.

Az előszobában felberreg a csengő. „Áhá, egy újabb múzsa" — gondolom, s most sem csalódom. A postás hozza a Kodolányi János szerzői tiszteletpéldányait.

— Ami a számvetés írói részét illeti — folytatja Tüskés —, most fejeztem be Testvérmúzsák c. könyvemet. A Móra Kiadó kérte.

— *Irodalom és képzőművészet?*

— Sőt még a zene is..

— *Szóval: három a múzsa!*

— Igen. Nagyképűen fogalmazva: célom a komplex esztétikai látásmód fejlesztése. A komplexitást bizonyos időrendbe állított anyagon próbálom megmutatni. A múzsák testvéresülésének emellett különböző változatai vannak. A legnyilvánvalóbb az, amikor egy művész két ágazatban otthonos: festő és költő, szobrász és költő, vagy természettudós és muzsikus, mint Leonardo, Michelangelo, vagy Albert Schweitzer. Máskor két vagy több művész barátsága hoz létre kapcsolatot. Előfordul, hogy egyetlen családon belül van testvéresülés, mint a Ferenczyeknél. Az is találkozás, ha kész mű transzponálódik másik műbe, tehát a költészet megzenésítése, vagy az irodalom filmváltozata...

— *Melyik korosztálynak szánod a könyvedet?*

— Elsősorban a fiataloknak, de gondolok a felnőttekre is, kiváltképpen a pedagógusokra. Az életkornál majdnem fontosabbnak tartom a felnövő ember mikroszociológiai helyzetét. A gyerek egyébként is érettebb, mint sok felnőtt hiszi... Az én első lektoraim a házam táján élő gyerekek. A Magyarország néhány fejezetét Gábor fiamnak mutattam meg, a Testvérmúzsák részleteit Tünde lányom olvasta... Így ellenőrzöm magamat.

— *Most mit dolgozol?*

— Szerződésem van egy tanulmánykötetre. Az a cím él bennem: Mű és érték. A Dunántúlon élő és innen elszármazott írókról, képzőművészekről készített portrékat és első kötetekről szóló kritikáimat tartalmazza majd... Emellett a Magyarország második kiadását korrigálom. S egy fejezetet írok hozzá Új Magyarország címmel az utóbbi harminc évről.

Segítsék Tüskés Tibort a múzsák!

Szederkényi Ervin

Vathy Zsuzsa

Ilyenek vagyunk

Pillanatképek egy gyárból és a gyár mellől

Munkaruhák

Az asztalon barna, zöld, szürke, kék munkaruhák. Két asszony válogat közülük, a harmadik, a ruhakiadó, az asztal túlsó oldaláról nézi őket.

— Ez túl élénk, ez túl sötét, ez túl világos... Ez bal oldalon gombolódik, ennek a fazonját nem szeretik az asszonyok. Ezt elvinném, de látatlanban lefogadok, hogy nem tetszik Évikének... Ez egészen jól néz ki, de ha kimosom, összemegy.

— Nem megy annyit össze — kockáztatja meg a ruhakiadó csendesen.

— Még hogy ez nem megy össze?! Első mosásra egy arasznyit, másodikra egy felet, a harmadik után már a térdét sem takarja be.

A munkaruhák összehúzzák magukat az asztalon, talán szégyenkeznek is egy kicsit, hogy senkinek nem tetszenek. A beszélgetés hol emeltebb, hol csendesebb hangon folyik. Talán tíz perce, talán negyedórája, talán félórája? Közben szűkszavú férfiak jönnek, felmutatják a cédulát, bemondják a szükséges ruhadarab számát, vagy nagyságát, mikor megkapják, megnézik, bólintanak és egy köszönéssel eltűnnek.

Ezalatt az asztalnál elölről kezdődik a kék, zöld, barna munkaruhák mustrálása. Hogy miért nem ez, miért nem az, miért az sem, amelyik nincs.

— Slicces — hallom a végső érvet —, slicces nadrágot nem vihetek asszonyoknak.

Várom, hogy Rózsika, a ruhakiadó felcsattan, de még csak nem is mérges.

— Két éve hagytuk el a hagyományos kék színt — magyarázza —, azóta nem lehet itt az emberek kedvére tenni. Ha rövidujjú köpeny van, hosszú ujjú kell, ha kék, vagy piros van, mindenkinek lila. Az idősebbeknek hagyományos fazonú, a fiataloknak divatos. Aki nem talál megfelelőt, inkább itt hagyja. Pedig nem olcsó darabok, egy kétrészes öltözék háromszáz forintba is belekerül. — Elhallgat, mosolyogva fürkészi az arcomat. — Fogadok, magának sem tudok a kedvére tenni.

— Ó —, tiltakozom — nagyon egyszerűen. Nekem csak egy ilyen zöld köpeny kell. — A rajta levő, ujjatlan ruhára mutatok.

— Nem adhatom — mondja —, a sajátom. Magam készítem a munkaruháimat.

Beletörődöm, hogy két számmal nagyobb, piros gallérú munkaruhám lesz. Aztán már jövök is el, hogy átadjam a helyem a mögöttem állóknak. Pedig bizony elhallgatnám még egy darabig a beszélgetést. Arra gondolok, hogy ha ennyi indulat, ennyi idő, ennyi szenvedély jut egy-egy darab kiválasztására, hányszor, de hányszor több juthat a munkára.

Képzelt beteg

Az orvosi rendelőben arról faggatom a szőke Györgyikét, hogy vannak-e szezonbetegségek. Vagy a rendelőben minden évszak egyforma? A nyár abban különbözik a téltől, válaszolják, hogy kisebb a forgalom. Télen nem kell kertet kapálni, nem kell locsolni menni, többet tudnak foglalkozni magukkal az emberek.

— Hipochonderek vannak a gyárban?

— Ajaj! Van, aki naponta kétszer is bejön vérnyomást méretni. Szédül, dobog a szíve, egy kiló lelet bizonyítja, hogy ez a szerve, az a szerve is ép. Mégis, ha nem a tyúkszeme, a sarka fáj, ha nem a sarka, a karja, ha az sem, az epéje.

— Miről lehet megismerni, hogy ki a hipochonder, és ki az igazi beteg?

Györgyi szerényen megjegyzi:

— Tizennégy éve vagyok a gyárban, ezerötszáz embert személyesen ismerek. De egyébként a hipochondria csalhatatlan ismérve, hogy a képzelt beteg mindig pontosan tudja, mi baja. „Légy szíves, mérd meg a vérnyomásomat, mert fáj a torkom, és írass fel a doktor úrral triaszeptilt."

— Kintről, az előtérből halk, fémes csörgés hallatszik.

Pál Rita

Csavargásaimból

Ki miért disszidált?

Bizonyára naiv voltam. Eddig ugyanis azt hittem, ha valaki az érvényes útlevelével kint felejti magát „nyugaton", abból valami hiányzik. Olyan alapvető dolog, amit magyarázgatni se lehet, mert mit mondanak a szavak?

Megcsodálom a virágzuhatagos alpesi házakat, a mindig üde gyepszőnyeget és éjszakánként arról álmodom, otthon, az erkélyládámban milyen színű kukacvirág nyílik, s mert Anyám megírja, hogy hat féle, hát elképzelem a színeket.

A televízió — állítólag negyedszer — egy giccses filmet közvetít, Piroskáról, aki a Balatonnál rabul ejti egy vidám, szőke fickó szívét. Andalognak a tó partján, gyerekek is futkároznak, „csemegeszőlő", „csemegeszőlő" kiabálnak, s bár tudom, ezek soha életükben nem beszéltek magyarul, nem is a Balatonnál vannak és Piroska is — ha megszólal — keserves-kínosan bíbelődik a nyelvünkkel, mégis felkapom a fejem. Aztán magyar nóták és csárdás — ez valódi — s bár soha nem viseltem el a magyar nótákat, most furcsán „hasogatják az ember szívét".

Itthon tornyozódnak az újságok, a háromhetes híreket is habzsolom.

De hát ezek mind-mind apróságok, s ha netán ezek miatt is kívánkoztam haza, talán megmosolyogható.

Úgy véltem, az ilyen „apróságokra" való nyitottság hiányzik azokból, akik elfelejtenek hazajönni. Haza? Szóval vissza, ide, ahonnan elmentek.

De nem! Súlyos sérelmektől szenvednek.

●

Minderről kéretlenül értesülök.

Útitársaim — véletlen? Bizonyára az is — két középkorú házaspár. Gyermekeikhez utaznak, végre, 5 év után, megkapták az útlevelet. „Szegény kislányom, sohase akart kint maradni. Annyit dolgozik ott is! A férje belsőépítész, kezd befutni, egy bizonyos szinten alul nem élhetnek. Annak idején ez a két gyerek — még nem voltak házasok — világot akart látni. Kicsit körülnézni. Nem kapták meg az útlevelet. Ezt a bizalmatlanságot aztán sohase heverték ki. Amikor két év múlva mégis megtiszteltek őket az útlevéllel, kint is maradtak. Itthon nem vették őket emberszámba... csak azért. Semmi másért. Valósággal kiüldözték a kislányomat."

„Ez semmi. De ami a fiamékkal történt. Barátokhoz indultak a két gyerekkel Svédországba. Illetve, el se jutottak addig, Münchenben belázasodott a kislány. Két hét kórház. Akkoriban volt az a járvány-gyanú... Az egyik gyerek föl se épült, megbetegedett a másik. Közben lejárt a harminc napjuk. A fiamnak ugye közben dolgozni kellett, eltartani a családot. Először kaptak hosszabbítást. Másodszor egyszerűen értesítette a budapesti munkahelye, hogy kitették az állásából. Munkanélküliség, börtön... ez várt volna rájuk, ha hazajönnek. Nem akartak ezek disszidálni soha. Rájuk kényszerítették."

Fogalmam se volt róla, hogy ilyen kegyetlenek, szívtelenek vagyunk...

●

A boldogulás útjai.

Sokfélék. Tagadhatatlan. Bánatos özvegyek anyukát keresnek három kiskorú gyermeküknek. Néha a gyerekek is megjelennek fényképen, szép ház szép kertjében mosolyognak.

Titokzatos hirdetések is akadnak: „Nem találta meg hivatását? Várjuk! Minden igényt kielégítő ellátást, magas fizetést biztosítunk. Még ma hívjon!"

Az egyik müncheni napilapban „Fotomodelle, Hostessen, Kavaliere" címszó alatt arról értesülök, mennyi szép lány keres munkát pontos lakcímmel, telefonszámmal. Így: „Csinos diáklány (modell) örömmel várja hívását. Szombaton és vasárnap is." „Teltkarcsú modell vagyok, szép, szőke és természetes. Már reggel nyolctól." „Szép ázsiai nő, attraktív modell. Rögtön a főpályaudvar mellett."

Vannak, akik a tömörséget kedvelik. „Színes modell Párizsból." „?300792 Modell 3007292?" „Szép vagyok, kedves, azonnal jövök." „Gyönyörű villában fekete és szőke modell." „Hostessek és Gavallérok. Jövünk!"

„Fiatal masszázsnő házhoz megy." „Fiatal masszázsnő jön." „Masszázs egy kis fürdővel, hosszúcombú masszázsnőnél. Hétvégén is." Töprengek. Kevés a reumás férfi? Sok a masszázsnő?

●

Cucc.

A kirakatok, a nagy áruházak utcáira kilódított áruhalmaza csábító. Fel-felcsendül édes anyanyelvünk.

„Nézzünk már utána, hol találjuk azt a hetven márkás magnót."

„Fiacskám engem most az érdekel, hol kapok négy márkáért melltartót."

„Nyugodtan megveheti ezt a parókát, én már az egész várost bejártam, itt vannak a legolcsóbbak."

„Szívem, te csak ne pislogj arra a sörre. Képes volnál lenyelni két harisnyanadrág árát. Vagy egy fél pulóvert."

Üdítő-nyugtató színfolt, sziget, gyönyörűséges a Marienplatz. Itt le kell ülni. Itt képtelenség kirakatokat nézni. Ámuldozni lehet. Megcsodálni a Rathaus eléggé nem csodálható szépségét, a minden pillanatban újat adó részleteit, egészét. A toronyban tizenegykor vidáman-élő muzsikáló, táncoló boldog figurákat.

Áradó nyugalom. Csokoládét eszünk, colát, sört iszunk, banánt hámozunk a gyerekeknek.

Mi maradt, mennyi valósult meg a tervekből?

Tabló 15 év után

2



Tizenöt évvel ezelőtt is elindult egy seregnyi ifjú ember, hogy megkeresse a maga helyét a világban... Tizenöt évvel ezelőtt végzett egy géplakatos osztály a pécsi Zrínyi Miklós szakmunkásképző iskolában. Huszonnyolcan voltak, s a „seregnyi ifjú ember" közül őket választottuk ki, hogy életútjukat egyénenként nyomon követve megpróbáljunk képet rajzolni erről a generációról...

A kiválasztás véletlen, a másfél évtizedes terminus társadalmunkban éppen ez az időszak, amely a legsimább életút lehetőségét kínálta, és az eltelt másfél évtized alatt kiderült már mennyi marad, mennyi valósult meg az „útravaló mellé csomagolt" vágyakból, tervekből...

(Emlékezet-frissítőül még annyit: sorozatunk indításakor, elsőként *Pap Tamás* felelt a tizenöt évnyi anyagból, — s ő arra volt kíváncsi, hogy egy szintén kitűnő tanuló osztálytársa, *Krix István* mire vitte az életben?)

*

Ilyenkor irigy vagyok egy kicsit a fotósokra. Azt mondják: tessék oda ülni, úgy, szemben, kicsit oldalt fordítani a fejet, még egy kicsit, még egy kicsit... és „elkapják" az arcot, megörökítik az embert jellemző pillanatot a másodperc törtrésze alatt...

...és én most szemben ülök a fénnyel ebben a pécsi, Bánki Donát utcai lakásban, — és én nem kérhetem meg a házigazdát, hogy cseréljünk helyet, — és pokolmód zavar, hogy nem látom Krix István arcát... De ez is csak percekig tart: ahogy beszélgetni kezdünk, valahogy „látom" a hangját, szinte rajzolni tudnám érzelem-vonalait, — és már nem irigylem a fotósokat, mert úgy érzem, „látni" kezdem az arcát is...

Az önéletrajz-életúton hamar túljutunk, — gondolkodott is a cikk olvasása után, hogy mit mondjon majd annak az újságírónak, aki idejön — Beremendről, a régi cementgyárból küldték, hogy kitanulja a lakatos szakmát, megszerezte a szakmunkás bizonyítványt, fél évig dolgozott a Sopianában, utána a család- és a pénz szüksége miatt elment az uránhoz... és azóta is ott dolgozik, éppen tizenöt esztendeje... Hm. Sima út, szép út, köszönném is, de továbblök az emberi kíváncsiság, amely ezúttal egy újságírói rutinkérdésben fogalmazódik meg:

— És mire a legbüszkébb az eltelt másfél évtized alatt?

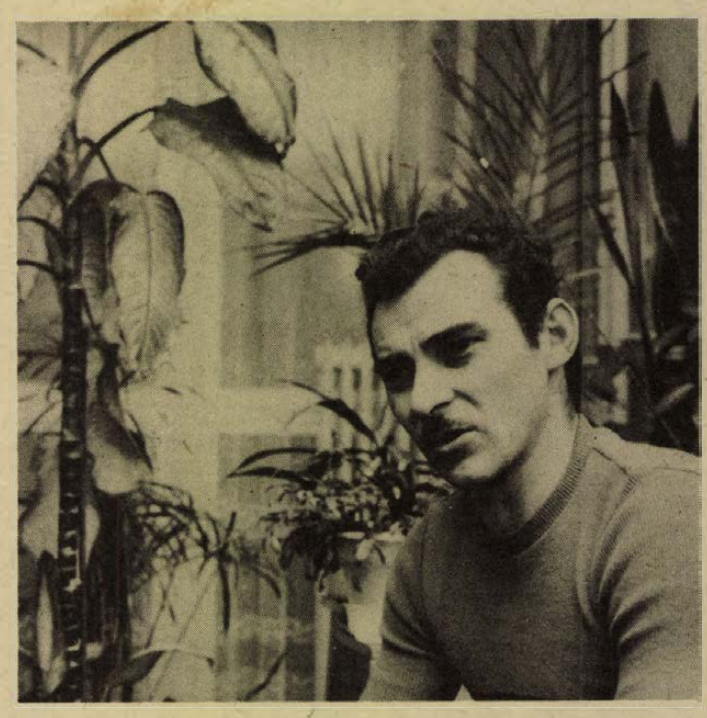

— Erre a tizenöt évre...

Jót nevetünk, értjük egymást, és beszélgetni kezdünk úgy, hogy csak néha kapom fel a jegyzetfüzetem, mert rostalyukú emlékezetemben megragadnak az élmények, de könnyen kihullanak a nevek, számok, adatok...

— Furcsa egy osztály volt tényleg, ahogy a Pap Tamás mondta, — sokfelől jött emberek, sokfélék... Na mindegy... én fél év után átmentem a bányához, mert akkor a Sopianában hat forintos órabért adtak, itt négyszázzal többet tudtam keresni. Nem volt mindegy, 1959-ben nősültem, egy évvel később megszülettek az ikrek, Ildikó és István, lakás kellett, pénz kellett...

Amikor felvették, a mérnök elé tett egy rajzot: na, milyen gép ez? Silabizálta, silabizálta, meglelte a gép „lelkét", működését, de persze, hogy nem tudta pontosan megmondani, milyen bányagépről van szó. Általános lakatosként végzett, a bányában csak az alap-tudását hasznosíthatta, a **többit hozzá kellett tanulni...**

Azóta is alig várja, hogy egy masina úgy a keze közé kerüljön, hogy alaposan szétszedhesse, megkeresse a „lelkét", akkor aztán már nincs titok, megérzi minden rezdülését, kitapintja, mint a gyerek betegségét az anya... Bányalakatos volt, a bányán belül a legkülönbözőbb munkahelyeken. Találkozott nagyszívű és nagytudású emberekkel, gazemberekkel, kiskirályokkal és trónfosztott „méltóságokkal"... Nyert és vesztett. Kapott fegyelmiket és kapott kitüntetéseket, úgy, hogy közben ugyanazon szívvel, akarattal, lelkiismerettel próbálta végezni a munkáját... Csalódott emberekben, és visszanyerte a hitét „vesztettnek hitt" emberjátszmákban. Csoportvezető lett, lemondott. Csoportvezető lett — és ebben a beosztásban dolgozik ma is. A mellé beosztott emberekkel ez az alaphangja: „ami nekem fáj, biztosan fáj másnak is..."

— Néhány kolléga biztatni kezdett, végezzük el a technikumot. Rábeszéltek, jól van, végezzük el. Elvégeztük.

Szép ez az otthon, ahol beszélgetünk. Modern, igényes, és emberien meleg... Először egy szükséglakásban laktak, két gyerekkel, később kaptak egy másfél szobásat, utána egy hagyományos fűtésű kétszobásat, — és végül egy cserével „visszaérkezünk ide, a Bánki Donát utcai távfűtésesbe. Akár a sima életút" mindennapi állomásai is lehetnének...

— Beszélj a szíved vágyáról is, — mondja a felesége, amikor már Krix Istvánnal „lent járunk" a bányában, derülünk és csikorgó foggal merengünk a „mindennapi" sztorikon...

— Hát igen... mindig is az volt a vágyam, hogy a technikum után elmegyek a műszaki egyetemre. Összeült a családi tanács — a feleségem meg én — osztottunk, szoroztunk, összeadtunk, kivontunk — és kiszámítottuk, hogy a két lehetőség közül egyik sem megy: Budapestre járni, úgy havi nyolcszázba jött volna, Miskolcra még ennél is többe... Két gyerek, a feleségem nem dolgozott, maradjunk az elérhetőbb vágyaknál. Azért elhatároztuk a kollégával, hogy megpróbálunk egy kocsit összehozni: akinek előbb lesz, segít a másikon, autóval könnyebben, olcsóbban járunk az egyetemre...

— És?

— És most megvan a kocsi. Ezzel is úgy voltunk, mint a lakással. Trabanttal kezdtük a gyűjtést és az álmodozást. Még össze sem jött a pénz, kiderítettük, hogy a kicsi kocsi nem elég a családnak. Wartburgra áhítoztunk és gyűjtöttünk, — s lett belőle egy közülettől leadott Polski Fiat, most is megvan...

— És a szíve vágya?

— Hát... — és ebben az egyetlen szóban annyi a lemondás, hogy magyarázni kell — közben eltelt jó öt év.. Felnőttek a gyerekek, a fiam szakközépiskolába jár, a lányom emelt szintű szakmunkásképzőbe... inkább az ő útjukat kell majd egyengetni...

Ronda, illetlen kérdés, fel sem kéne tenni, mert látom, tudom, érzem a választ, de...

— Elégedett?

— Igen. Pillanatnyilag. Mert mindig van valami, ami előre viszi az embert.

— És tedd hozzá, — mondja a felesége, — az uránnál azt mondják rád, „becsületes ember". Ez pedig nagy szó...

...és máris ott vagyunk az „Uránbányászok" kötet epizódjainál, igazságánál és igazságtalanságánál, a bányászélet kívülről soha meg nem értett „fizikai-bohémságánál" és halál-komolyságánál, a mindennapoknál — és nehéz visszaszaladni megint tizenöt esztendőt...

— A Németh Jancsival, az osztálytársammal együtt dolgoztunk karbantartó lakatosként az uránnál, szemvillanásból is megértettük egymást. Novák Lászlóval is találkoztam, a Klim Péterrel is, a Takács Jancsival elég sokáig tartottuk a kapcsolatot, — aztán meg úgy vagyok vele, hogy engem elég sokan ismernek, — az intézet KISZ-titkára voltam akkor — én már nehezebben tudok azonosítani minden arcot... Az elmaradt osztálytalálkozó az én lelkemen szárad, szeretném is bepótolni, ha megtaláljuk egymást, Pécs, Bánki Donát út 1/a a címem.

— Ki legyen a következő a tablóról?

— Várjon csak... akiről semmit sem tudok: Veres László. Együtt voltunk kollégisták, igen komoly fiatal srác, szintén a BCM tanulója, ő vajon hová keveredett?

D. Kónya József

— A mérleg — kuncog Györgyi.

— Miért baj — érdeklődöm —, ha valaki rendszeresen méri magát?

— Rendszeresen? Naponta kétszer! Ebéd előtt, ebéd után, cipőben és cipő nélkül. Nem beszélve a hétfő reggelről, amikor a vasárnapi bőséges étkezések miatt sorban állnak az emberek.

Megméretik a testsúlyunk, mint ahogy mi is, cselekedeteink tükrében. Mert valóban ilyenek vagyunk, hiúak, hiszékenyek, önfejűek, naivak és tudálékosak is. Tavaszi fáradtság ellen feliratjuk a C-vitamint, és közben bátran rongáljuk más módon az egészségünket, hétközben fogyókúrát tartunk, hogy szombat—vasárnap annál jobban megterhelhessük gyomrunkat. Egyszóval, felelőtlenek, megmosolyogni valóak, gyarlóak vagyunk.

— Egyszer egy tizenöt éves gyerek jött hozzánk felvételi lappal — meséli búcsúzóul Györgyi —, amit nekünk annak rendje-módja szerint ki kellett töltenünk. — Dohányzik? — kérdeztem a fiút. — Már nem — mondja. — Hogy-hogy? — csodálkozom. — Két éve leszoktam.

Két megálló között

A gyár előtt van egy fűszerüzlet. Jó elhelyezésű saroképület, a külseje is feltűnőbb a többinél. Előtte gyakran látni falnak támaszkodó férfiakat féldecis pálinkával, vagy sörös üveggel. Nem kell ezen csodálkozni, mondom mindenkinek, végül is, az üzletben nem lehet inni.

Valamelyik nap azért én is megálltam. Három férfi támaszkodott a sarkon, egyik kezükben aktatáskájukat szorították, a másikban egy literes üveg kövidinkát. Beszélgettek, kortyolgattak, a három üvegben a bor szép, egyenletesen fogyott.

Addig nem megyek el, gondoltam, amíg meg nem isszák. Beálltam a zöldséges bódé árnyékába, hosszas várakozásra készülve fel.

Annyi idő telt el, amíg a gyorsvasút megérkezett. Még láttam, hogy a három férfi az utolsó kortyot issza, aztán már csak annyit, — de ezt a kocsi belsejéből —, hogy üres kézzel elindulnak. Hogy az üvegekkel mi történt? El sem tudom képzelni. Visszaváltani nem volt idejük, dagadó aktatáskájukban nem nagyon férhetett el.

A gyorsvasútra utolsónak egy férfi száll fel. A vezető rákiabál, hogy ne kényelmeskedjen, jármű ez, nem sétatér.

— Lesz még maga is szíves — mondja a férfi, és többet nem válaszol a vezető szitkozódására. A szerelvény megindul, egy idős asszonyt helyel kínál valaki.

— Köszönöm, nem ülök le — hárítja el —, két megállót megyek csak.

— Két megállóért nem ül le — csattan fel az őszhajú, aki felajánlotta az üres helyet.

— Ebben a korban! — hallatszik a kocsi túlsó végéből.

— Hogy beteg legyen... Hogy ráessen valakire... Hogy szomorítsa a hozzátartozóit... Hogy izgalomban tartsa a kocsit...

Az idős asszony bűntudatosan és konokul áll a két üres hely, és vádolói között. Mikor a vezető hátrakiabál, hogy elromlott a szerelvény, mindenki szálljon ki, megkönnyebbülten tűnik el az első utcasarkon.

Felbecsülhetetlen erkölcsi érték

A család közösségi ereje

A nők többet vállalnak
Kit miért tisztel a gyerek?

Hogyan élnek a házastársak és gyermekeik a teljes és miként a csonka családban? Jól érzik-e magukat a fiatalok az otthoni közösségben, kit és miért tisztelnek, az apához, vagy édesanyjukhoz ragaszkodnak-e jobban? Ilyen fontos kérdéseket boncolgat Dobos László a Család közösségi ereje című tanulmányában. A Magyar Nők Országos Szövetsége gondozásában megjelent kiadvány mindannyiunkat érintő témákkal foglalkozik, a gyakorlati tapasztalatokra, felmérésekre építve.

A család szerepe, jövője

Különösen sok szó esik mostanában a család szerepéről, jövőjéről. Nyugati szociológusok a család széthullásáról beszélnek, s nálunk is sokan vannak akik a „meleg fészek" ideált nem tartják összeegyeztethetőnek korunk lüktető életritmusával. Amint a szerző megállapítja: a család válságáról beszélni oktalanság, az új, korszerű családideál megteremtésével azonban számolnunk kell. A család, mint a legkisebb társadalmi közösség egyensúlyi helyzete nemcsak a felnövekvő gyermekek, a jövő generáció, de a társadalom fejlődése szempontjából is fontos. Nem közömbös, hogy a család „jelzője" harmonikus, boldog, kiegyensúlyozott, vagy éppen felbomló, zilált, boldogtalan.

Kormányzatunk milliárdokat áldoz a családok segítésére. A Minisztertanács határozata a népesedéspolitika feladatairól — a családtervezés erősítése mellett a közvéleményben is fokozni kívánja a család intézményének egyértelműbb társadalmi megbecsülését. A rendelet azonban kevés ahhoz, hogy a család igazán család, tagjai számára nyugalmat, szeretetet és biztonságot nyújtó bázis legyen. Mindehhez megfelelő emberi kapcsolatokra van szükség. Ezt kérjük számon egymástól mindennapi munkánk során, a gyárakban, hivatalokban, az üzletekben, autóbuszokon — s a családban is. Rajtunk múlik, becsüljük-e hozzátartozóinkat úgy, ahogy kell, mennyit vállalunk, alkalmazkodunk-e egymásért.

Emberi kapcsolatok

A nemek közötti emberi kapcsolat fontos tényezője a családban a munkamegosztás. E téren a túlbecsülés és lebecsülés még mindig számos családban indokolatlanul kivételezett helyzetbe hozhatja a férfit és megalázó helyzetbe a nőt. A család közösségi erejét vizsgáló tanulmány idéz Szalai Júlia cikkéből — Valóság, 1970. 10. sz. — aki a családon belüli munkamegosztással kapcsolatban végzett felméréseket. A megkérdezett, szellemi foglalkozású házaspároknál a házimunka 73 százalékát az asszonyok végzik és 27 százalékban „segítenek be" a férfiak. Ahol a feleség nem dolgozik, a háztartással járó teendők 87 százaléka hárul a nőkre. Némi egyensúly mutatkozik a gyermeknevelésben, a pedagógiai feladatok ellátásában ugyanis az édesanyák 60, az apák 40 százalékban vállalnak részt.



Nevelési elvek

Az otthoni hangulat egyik összetevője, melyik szülőhöz ragaszkodik jobban a gyermek, kiben bízik, kit és miért tisztel a fiatal. Dobos László 14—18 éves fiatalokat kérdezett meg e témakörben. Vizsgálódásai szerint a tanulók 41,5 százaléka az anya, 33,1 százaléka az apa, 25,4 százaléka pedig mindkét szülő hatását meghatározónak tartja. Az anyáról szólva úgy érveltek a fiatalok: „mert egész életében értünk tett mindent, áldozatkész, jókedvű, ... gyámolításra szorul, fáradhatatlan, mindent meg lehet vele beszélni ..." Az apapártiak szerint a családfő okos, szorgalmas, elvhű, saját erejéből lett valaki stb. A fiatalok ugyanakkor sérelmezik a tekintélyét féltő apát, aki elzárkózik, rosszul értelmezett „nevelési elvek" miatt lemond a meghitt, természetes kapcsolatról. Az egyik diák így fogalmazta: nem szeretek haza menni, olyan az otthon, mint a puskaporos hordó robbanás előtt. Mindenünk megvan, mégsincs derű, nyugalom.

Pár évtizeddel ezelőtt új pedagógiai jelszó jött divatba. „Mindenki, mindenkor mindenkit nevel." Van ebben sok igazság, hiszen az életmódunkkal, magatartásunkkal példát nyújtunk. Bennünket utánoznak, figyelnek, értékelnek, megítélnek a fiatalok.

Tanulságok

A tanulmány összefoglalja a tanulságokat. Milyen vonások nemesíthetik modernné, haladóvá a mai család korszerű kapcsolatait. A családon belül első a demokratizmus. Egymás tisztelete, megértése, a reális értékelés, egymás érdekeinek tiszteletben tartása. Amikor a népesedéspolitikai feladatokról szóló határozat a család erkölcsi védelmét hangsúlyozza, ebben a célkitűzésben valamennyi család emberi kapcsolatainak minősége is szerepel. A család érzelmi, személyiségformáló funkcióját semmi sem pótolhatja, a család változatlanul felbecsülhetetlen erkölcsi érték.

Erősítő kosbor

A vitamindús, hormonokat is tartalmazó erősítő GINSENG gyökeret napok alatt elkapkodták a HERBÁRIA pécsi gyógynövény szaküzletében. A napokban megjelent a keleti csodagyökér riválisa, a hasonló hatású régóta hiánycikknek számító kosbor gumó, — népies nevén boszorkánygumó, meresztőfű. A gumót már az ókori Rómában, s a görögök is használták szerelmi bájitalok készítéséhez.

A kosbor gumó most a járványos időszak miatt különösen kapós, mivel a legyengült szervezetet gyorsan felerősíti a növényből készült tea. Egyebek közt fehérjéket, keményítőt, cukrot, ásványi sókat stb. tartalmaz főzete, értékes hatóanyagai könnyen és gyorsan felszívódnak. Nemcsak betegség utáni lábadozásnál ajánlott, de öregek és gyermekek számára is kedvező tejben főzve.

OTTHON CSALÁD

Fogyasztó ostyák

Az országossá vált fogyasztási kampány résztvevőit, a fogyókúrás klubok tagjait újdonságokkal lepte meg az ipar az ünnepekre. Piros, sárga, lila és barna színű dobozokban került forgalomba az Amolett család újabb négy tagja. A készítmények, akár a sok vitát kiváltott Amolett keksz — csökkentik az étvágyat, de jobb ízűek, mint elődeik. Erős diétát tartók számára készült a piros jelzésű ostya, amely sós, sajtos zamatú. Enyhe diétát tartóknak ajánlott az ugyancsak sajtos, sárga dobozban kapható ostya. A lila dobozban édeskés, a barnában pedig csokoládés ostyát talál a vevő. E két utóbbi megkönnyíti a fogyókúrát, pótolja a kalácsot, süteményt, édességet.

Új hormonális fogamzásgátló

Megjelent a CONTINUIN

Jobb, mint a külföldi
Csak orvosi rendelvényre

Új készítménnyel bővült a hazai gyártmányú hormonális fogamzásgátlók sora. Az Infecundin és Bisecurin után a közelmúltban forgalomba került a CONTINUIN. Tekintettel a nagy érdeklődésre, olvasóink kérésére felvilágosítást kértünk dr. Ceglédi Józseftől, a Pécs városi Családtervező Intézet főorvosától.

— Összetételében hasonló-e elődeihez, mennyiben új a CONTINUIN?

— Az Infecundin és Bisecurin kombinált készítmények. A CONTINUIN merőben új, nem kombinált, egyetlen hatóanyagot tartalmaz. Hiányzik belőle a panaszokat okozó, mellékhatásokért „felelős" ösztrogén. Alkalmazása kedvező, megakadályozza a teherbeesést anélkül, hogy a peteszolgáltatást befolyásolná.

— Kiknek ajánlott a CONTINUIN?

— Mivel kevesebb szubjektív panaszt, mellékhatást — mellfeszülés, fejfájás, hányinger stb. — okoz mint a kombinált készítmények, azok is szedhetik, akik az eddigi hormonális fogamzásgátlókat nem tűrték. Vonatkozik ez azon nőkre is, akiket trombózisra való hajlam, érrendszeri megbetegedés miatt tiltott el az orvos az Infecundintól és Bisecurintól. A CONTINUIN ugyanis nem idéz elő érrendszeri szövődményeket. Igen fontos, hogy a készítmény szoptatás alatt is szedhető, anélkül, hogy az anya teje elapadna, vagy a csecsemő egészséges fejlődését hátrányosan befolyásolná. Ilymódon talán csökkenthető lesz az igen gyakori és veszélyes, szülés utáni, művi terhességmegszakítások száma.

— Említette, hogy a CONTINUIN kevesebb mellékhatást okoz, mint a hazánkban forgalomban lévő más hormonális fogamzásgátlók. Az új készítmény szedése során mégis milyen, esetleges problémák vetődhetnek fel?

— Előfordulhat úgynevezett áttöréses vérzés, vagy kisebb súlygyarapodás, de ez nem törvényszerű. Természetesen bizonyos személyeknél kiváltódhat a készítménnyel szembeni túlérzékenység, mint bármely egyéb gyógyszerrel szemben.

— Összegezve megállapíthatjuk, hogy a CONTINUIN kitűnő készítmény. Várható-e, hogy megjelenésével a kombinált fogamzásgátlók háttérbe szorulnak?

— A CONTINUIN nem csodaszer, de hatékonyságát, egyéb jellemzőit számbavéve felülmúlja a hasonló külföldi termékeket. Nem indokolt, hogy a már más, hormonális, vagy mechanikus fogamzásgátlót panaszmentesen használók áttérjenek az új szer szedésére.

— Miként juthatnak hozzá az érdekeltek?

— Az új készítményre ugyanazon előírások érvényesek, mint a korábbiakra. A CONTINUIN-t kizárólag orvosi rendelvényre adják ki a gyógyszertárak. Felírását — Pécsett és vidéken egyaránt — a szakrendelések és családtervező intézetek orvosai végzik, megelőző laboratóriumi és szakvizsgálat után. Alkalmazása rendkívül egyszerű, mint erre a megnevezése is utal: folyamatosan, a havi ciklus alatt is szedni kell.

Wesztl M.

A mosópor halála?

A mosópor napjai meg vannak számlálva. Egy nagy düsseldorfi vállalat laboratóriumában új eljáráson dolgoznak, amely a mosás egész folyamatát forradalmasítja. A háziasszonyok talán már néhány éven belül nem egy doboz mosóport öntenek majd a gépbe, hanem csupán egy néhány négyzetcentiméter nagyságú „mosógyapjút".

A rongy mintegy fél óráig rázódik a gépben a piszkos ruhával. Ennyi idő alatt magához vonzza a szennyeződést. A ruha tisztává, a rongy szürkévé válik. A háziasszony még rövid ideig csempe- vagy bútortisztításra használhatja, azután bedobja a szemétbe. A ruha mosó- és öblítővize teljesen tiszta marad, alig tartalmaz vegyi anyagot, s így csak nagyon kevéssé terheli meg a lefolyó vizet.

Nyugdíjban

...Vale, Valete...

— Mit akarsz egy hetvenéves szivartól?!

— Gondoltam, hogy ...

— Nincs más dolgod?

— De igen. Ez. Éppen ez a dolgom ...

Árad belőle a jókedv és a rokonszenv. Szerényen jólöltözött férfi, olyasféle, akire könnyen ráillik a — kissé sántító jelző: kellemes megjelenésű úriember. Pedig hát „ahhoz" a kaszthoz aligha volt köze, mert ha jól számolunk, — beleértve egyetemi éveiből a nyári gyakorlatot — akkor ez az év lesz az ötvenedik esztendő, amelyet a bányánál tölt el. Ma is, nyugdíjas minőségben „oktat, tanít, előad" a bányászakadémia keretén belül.

— Jha kérem! Akinek három diplomája van ... — mondom neki. — *Bányajog, geológia meg minden ...*

Összehúzza a szemét:

— Jó hogy azt nem mondod: könnyű! A bányászatot nem lehet semmiféle más szakmával összemérni.

... És már bele is bonyolódunk a föld alatti világ rejtelmeibe, amely amilyen szépséges, oly kegyetlen is, okozva az embernek gondot-bánatot, de örömöt is. Erre utal az akadémiai előadás-sorozat tematikája is: „A szénbányászat gépesítése, ... Rendkívüli geológiai érdekességek és jelenségek ... A Dunántúli Középhegység kialakulása ... Ősgerinces maradványok Baranyában ... Gyors és hatékony segélynyújtás a bányában ... A mecseki bányaveszély elleni küzdelem módszerei ..."

S e témák előadója: dr. Rihmer László ny. bányafőmérnök.

— Szép és izgalmas munka ez, már csak azért is, mert — hogy mondjak egy példát — a mecseki bányák háromezer munkahelye közül kettő olyant nem találsz, amelyek egyformák lennének. Mindenütt mások a kőzet-, vagy hőmérséklet-viszonyok, mások a telepek fekvése, minden egyes nap új gondokat, problémákat hoz. Ebből aztán kiderül, hogy a bányászat „talpig embert" kíván. Ahogy ezt manapság a fiatalok mondják divatos szóval: „fickós", beleváló gyerekek a bányászok.

— Az előadásokat kik hallgatják?

— Szocialista brigádok, brigádvezetők, de ez semmi, Vasason például nyugdíjas bányászok is résztvesznek az előadásokon, sőt, istenbizony mondom, némelyik még a feleségét is elhozza. Ezt soha nem lehet abbahagyni. Ezernyi szál köti az embert a bányához ...

Másoktól hallottam, milyen kitűnő előadó dr. Rihmer László, pedig hát ... felnőtt férfiakat — akik évek, évtizedek óta járják a bányát — napi munka után nehéz „ébren tartani" szóval, magyarázattal. Beszélgetésünk során magam is ezt tapasztaltam. Régóta itt élek ezen a környéken, de még soha ilyen egyszerűen, néhány perc alatt felvázolni senki nem tudta előttem szénmedencék fekvését, elhelyezkedését. A Jakabhegy —Tubes—Misina—Hármashegy—Zengő vonalát képező vízválasztó gerinc északi felén helyezkednek el a komlói, déli lejtőjén a pécsi telepek, de „S" alakzatban amelynek felső íve valahol itt kezdődik az Ágoston tér—Szamárkút alatt.

Huszonöt évig bányamentő volt — a komlói állomást ő szervezte meg még az ötvenes évek elején. Soha senki, csak a bányász tudja egyedül, mit jelent a „bányamentő", szorult, veszélyes helyzetben mennyi reményt, megváltást idéz fel benne ez az egyetlen szó?

Az Ybl Miklós utca egyik emeleti lakásában él, könyvei, műszaki jegyzetei között. Röviden, de azért mindenre figyelmesen kiterjedő gonddal írja le a bányamentések történetét. Okulásképpen.

— Megmondaná, hány embert mentettek ki, mondjuk az utóbbi tíz évben?

— Nem. Tudom hogy mennyit, de nem mondom meg, ezek a tények többek, egyszerű „statisztikánál". — Becsukja a kék táblás füzetet.

— Hogy telnek a napjai?

Arca felderül:

— Most már jól. Reggel elég korán kelek, tornászom, mert ... tudja ebben a korban muszáj megropogtatnia az embernek a csontjait, izmait. Később elmegyek bevásárolni és ... ha jó idő van, elidőzök egy kicsit itt a Mecsek Áruház előtti téren, ez a legforgalmasabb pontja az Uránvárosnak, jönnek-mennek az emberek, én pedig nézelődöm. Figyelem a generáció-váltást ...

— Hogyan?

— ... Ahogy nőnek-cseperednek a gyerekek. A karonülők egyszer csak tipegnek, elindulnak, a következő tavaszon már szaladgálnak a nagyobbak ... szóval így van ez.

— A „család" fogalma milyen szerepet tölt be Önnél?

— Sok bánatot és sok örömöt hozott. Két feleségem elhunyt és már-már úgy tűnt, hogy öregségemre teljesen magamra maradok. Ez számomra pokolt jelentett volna, nekem, aki mindig nagy és népes kollektívákban dolgoztam s éltem. Öt évig egyedül voltam, elhiheti, sokszor este lefeküdtem s eltűnődtem, jobb volna ha meghalnék ... Aztán megismertem a harmadik feleségemet, alig félesztendeje hogy újra nősültem. Boldog vagyok.

— Említette, mennyire szereti a gyerekeket ...

— Igen. Nem is csoda. Nevelt gyermekeimmel együtt hét gyerekem van, köztük négy lány, kitűnő tanulók voltak, technikusok, vegyészek, kutatók lettek ... Én április elsején születtem, a tavasszal Pestre utaztam a lányaimhoz, együtt volt az egész család a születésnapomon, pontosan huszonheten ültük körül az asztalt, sírtunk mint a záporeső. Aztán később meg énekeltünk ... Mi ilyenek vagyunk.

A Mecseki Szénbányák Déryné utcai épületében rendezik be a bányászmúzeumot. Dr. Rihmer László — pályafutása alatt — mintegy öt nagy ládára való ásványt gyűjtött össze. Átadja. Korabeli iratokat, könyveket is. A selmeci-fokost megtartja. Megvan még a Valéta-szalagja is, amelyre annakidején egy lány hímezte rá ezt a néhány szót, ahogy ez akkoriban szokás volt: „Isten áldjon, boldog légy ... Vale, Valete".

Most már napok óta ragyogóan süt a nap. Az áruház előtti téren gyerekek, asszonyok, nyugdíjasok naposnak. A fénycsóva megvilágítja az íróasztalon lévő kéktáblás kis füzetet, amelyről nem tudom levenni tekintetemet.

Rab Ferenc

Ezt halljuk!

A Pécsi Stúdió jövő heti műsorairól

A FIATALOKRÓL — FIATALOKNAK hétfői adásáról mondja Gombár János:

— Idei első műsorunkban megszólalnak az országos diákparlament baranyai küldöttei és mint a riportból kiderül, a diákok országos fóruma egyáltalán nem volt formális. Bemutatunk egy „új" pinceklubot, amely több mint egy éves szünet után ismét megnyílt. A klub bemutatása mellett azonban a riporter választ próbál keresni a kissé hosszúra nyúlt kényszerszünet okaira is. Januárban Zalaegerszegen rendezték a téli úttörőolimpia teremszámait. A baranyai úttörők nagyszerűen szerepeltek, de ez az eredmény lehetett volna jobb is. Hogyan? Erre majd hétfőn válaszolunk.

A HÉT KÖZBEN szerdai adását dr. Nádor Tamás szerkeszti. A színes magazinban többek között beszélgetés hangzik el Garamvölgyi Jánossal, a Mecseki Szénbányák igazgatójával, a KGST Szénbányászati Állandó Bizottság IV. sz. Tudományos Műszaki Tanácsának elnökével a Mecseki Szénbányák Kutató Intézetének eddigi munkájáról, KGST-beli szerepéről és az intézet idei terveiről, tájékoztatnak a farsang várható eseményeiről, majd Varga Csaba, a Nádor és Pannónia Szálló igazgatója beszél munkájáról.

Csütörtökön jelentkezik a ZENÉLŐ DÉL-DUNÁNTÚL, mely ezentúl havonta rendszeresen beszámol Baranya, Somogy és Tolna zenei életéről, a hangversenyekről, az öntevékeny együttesek munkájáról. E napon hangzik el dr. Kiss István előadása KISPOLGÁRSÁG ÉS SZOCIALISTA MORÁL címmel, valamint Tiszay László NEM ZAKLATÁS, ÉRTUNK VAN című sorozatának első riportja a tüdőszűrésről.

Dr. Csiky Ottó megyei bírósági elnökkel beszélgetnek a bírósági végrehajtásról pénteken, A BÍRÓ GYAKORLATÁBÓL sorozatban, majd érdekesnek ígérkező stúdiókoncerten Borsay Pál csembalózik, Kircsi László és Szkladányi Péter blockflőtén játszik, Erdős Orsolya gordonkázik.

Vasárnap a pécsi Play Back együttes mutatkozik be. Szluka Emil olvassa fel HETI JEGYZET-ét, majd vasárnapi kívánságokat teljesítenek. A MIKROFONSTAFÉTA vendége ezúttal Sztrémácz György, az Építőipari Szállítási Vállalat gépkocsivezetője.

A SZERB-HORVÁT NYELVŰ hétfői „Panoráma" c. kulturális magazinban Csuka Zoltán költő és műfordító saját verseit mondja el. Két cím a keddi IFJÚSÁGI MŰSORBÓL: Fiatalok a XI. kongresszus tiszteletére. Épül a felszabadulási emlékmű Pécsett. Szerdán a PETŐFI PARTIZÁNBRIGÁD két tagjával követik a brigád baranyai útját és felelevenítik a több mint 30 évvel ezelőtti eseményeket. Csütörtökön részleteket közvetítenek a KÖZPONTI NEMZETISÉGI ÉNEK- ÉS TÁNCEGYÜTTES műsorából, és felolvassák Horváth Iván muzeológus írását a magyarországi horvátok történetéről. ÚJ TÖRTÉNELMUNK TANÚI sorozatban beszélgetés hangzik el pénteken Ternák Józseffel, a munkásmozgakrónikája kommentárokkal. A NÉMET NYELVŰ hétfői magazinban hangképekben számolnak be a hétvége kulturális rendezvényeiről. Kedden a FALUSI KISUZEMEK sorozatban Lánycsókról jelentkeznek. Szerdán IFJÚSÁGI MŰSOR hangzik el. Pécs 1975. évi lakásépítési programjáról szól a csütörtöki riport. A pénteki KULTURÁLIS MAGAZIN-ban arra a kérdésre keresnek választ, hogy kell-e német klub Mohácson?

Komolytalan rovat

Érettségi történeteim I.

Történelem

A tanárt ketten kíséreltük meg rávenni, hogy mondja meg a tételt, különben öngyilkosok leszünk. (A másik szegény később öngyilkos is lett, de más okból!)

— Mondjam maguknak azt, hogy Szent István? — kérdezte rémülten.

— Mondja, tanár! — nyugtattuk meg. De nem mondta. Ezért aztán a legkétségbeejtőbb helyzetben voltunk.

Kihúzom a tételt! Hunyadi János harcai.

Döbbenetes! Teljesen új dolgokra derül itt majd fény.

A tanár rémülten nézett rám.

Megesett rajta a szívem.

— Ne féljen semmit! — intettem.

Sorra kerültem és elkezdtem a feleletet. Nem volt pontos, de színes. Ami hely a délvidéken meg a Balkánon eszembejutott, azt közöltem. Bekevertem a velencéseket, akik cudarok voltak, a törököket Hunyadi hátába szállították.

Döntetlen nem lévén, két eset volt lehetséges, vagy nyert, vagy vesztett. Én igazságos voltam. Kiegyeztem kétharmadrész győzelemben és egyharmadrész vereségben. Hogy melyik ütközetben mi történt azt rábíztam a szerencsére. Ha már a hely nem volt valódi, a részletdolgok teljesen lényegtelennek tűntek.

Időponttal is szolgáltam. Sőt még a napszakkal is!

Azt tudtam, hogy ez még nem elég. Mindig érzékem volt a történelmi pletykák iránt. Tehát élénkítettem az előadást ruhacserével, zajló Dunán átúszva meneküléssel. Miért, abba az időben minden előfordulhatott.

A történelem tanárom szájtátva bámult rám. Új megvilágításban látta a történelmet. Teljesen ismeretlen eseményeket tártam föl.

De becsületére, nem avatkozott bele.

A többi tanár elmélyedten maga elé meredt! Ők se tudták a történelmet.

Legnagyobb meglepetést a biztos keltette. Elégedetten nézett rám és bólogatott. Halvány gőze se volt semmiről!

Volt ott egy történelemtudós is. Ez volt a hobbyja. Nem tanított engem, ezért elég jó viszonyban voltunk. Ez maga elé nézett, mint aki nem hisz a szemének, majd tanácstalanul nézett a bólogató érettségi elnökre, meg a többi kollégára.

Szegény, nem tudta azt, amit én, hogy a történelmet senki sem tudja, vagy ez az, amit a leggyorsabban elfelejt.

Mivel sehonnan nem kapott segítséget, még egy leírhatatlan tekintetet vetett rám és elmenekült, mint akinek a nadrágját megsörétezték.

A köszönésem többé nem fogadta.

Nem volt fantáziája szegénynek!

Szőllősy Kálmán

Variációk egy dobogóra

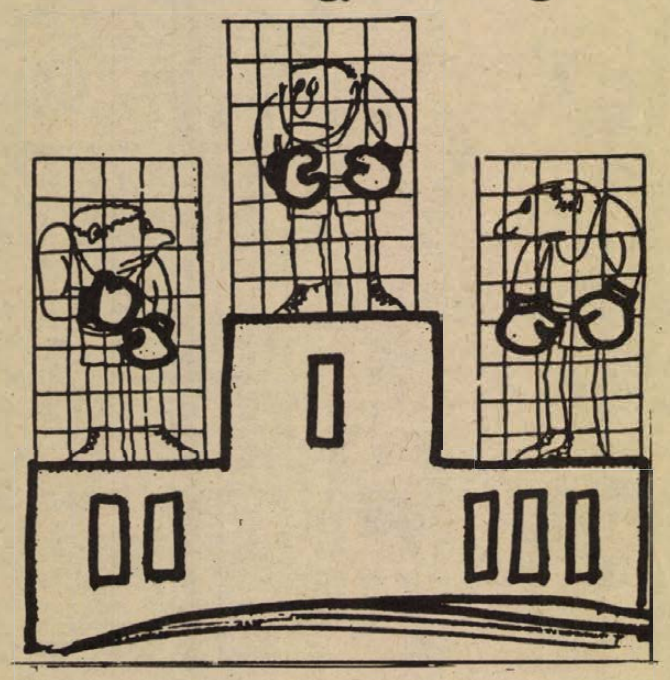



Szöveg nélkül. (A Polish Weekly karikatúrái)

Vidám sorok

— Kérem doktor úr, mondja meg, mi a bajom, de egyszerű szavakkal, hogy megértsem.

— Ember, magának tulajdonképpen semmi baja sincs, csak sokat iszik.

— Most kérem, legyen szíves latin szavakkal is elmondani, hogy a feleségemnek is elmagyarázhassam!

●

— Miért határoztad el ilyen hirtelen, hogy nem veszed feleségül Angellát?

— Tudod, néhány nappal ezelőtt egy bikinit kért tőlem, s az elvitte a fizetésem kétharmadát. Gondold el, mi lett volna, ha ruhát akar?

●

— Ha nem leszel az enyém, a 8 órás vonat alá vetem magam!

— Hadd gondolkozzam a 11 órás vonatig!

●

— Hallom, a férje leszokott a dohányzásról és az ivásról. Biztos nagyon erős akaratú ember.

— Nem ő. Én!

●

— Nagyon sajnálom — fordul a vendég a pincérhez — ha kifizetem a számlát, nem marad egy fillérem sem borravalóra.

— Várjon egy kicsit — így a pincér — még egyszer átnézem azt a számlát!

●

— Megnősültem, de nincs lakásunk.

— Valamelyiktek szüleinél nincs hely?

— Nincs. Ők még mindig a nagypapánál és a nagymamánál laknak!

●

Egy férfi belép az üzletbe és a következőket mondja az eladónak:

— Ma délelőtt egy üveg bort vásároltam önöknél és egy ötvenest adtak át. Ön a visszaadásnál tévedett.

— Sajnálom — válaszolt az eladó — de mi csak az azonnali reklamációkat vehetjük figyelembe. Akkor kellett volna szólnia. A vevő ránt egyet a vállán.

— Akkor megtartom a húsz márkát, amivel többet kaptam.

Keresztrejtvény

Ötvenéves a magyar keresztrejtvény

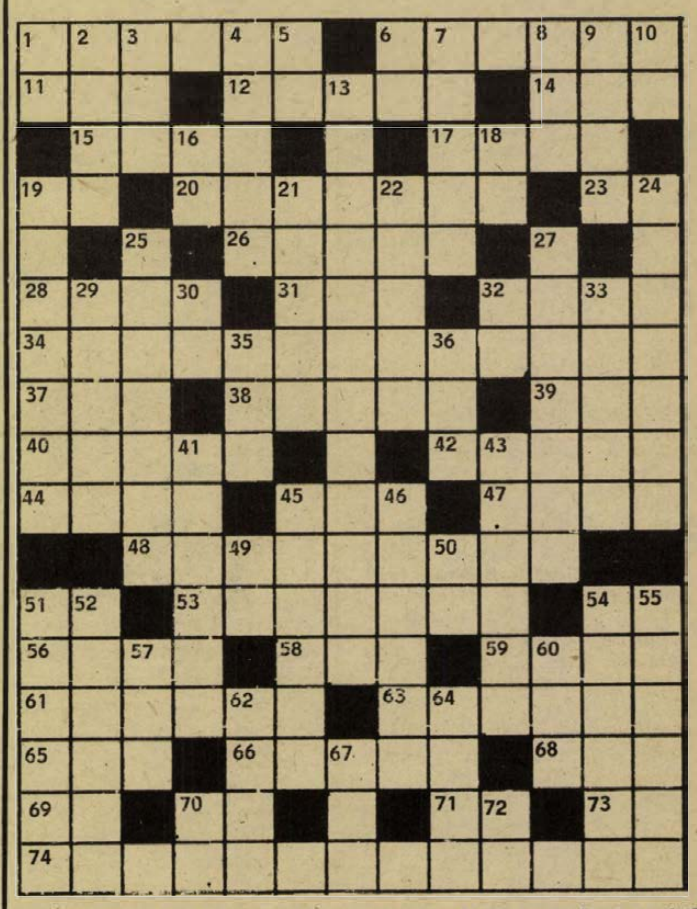

VIZSZINTES: 1. Az első mai értelemben vett színvonalas keresztrejtvények készítése az ő nevéhez fűződik, (személynevének kezdőbetűjével a végén). 6. Világhírű szovjet hegedűművész személynevének kezdőbetűjével az elején). 11. Őt megelőzve. 12. Intézkedik valamely ügyben. 14. Vesztegel. 15. Mesebeli púpos törpe. 17. Mikszáth-regényhős (Miklós). 19. Félbevágott sajt! 20. Lassan felhőtlenné válik az ég. 23. General Motors. 26. Utcácska (2 szó). 28. Több személy, tárgy körébe, közösségébe. 31. A tűzhely sütője, tájnyelven. 32. Tüdőtágulat a lovaknál, névelővel. *34. Az első magyar keresztrejtvény (mely 1925. január 22-én jelent meg) készítője.* 37. Garzon páros betűi. 38. Államalapító arab király. 39. Kor betűi. 40. Otrombán, hangosan nevet. 42. „..... kit a bölcs lángesze fel nem ér" (Berzsenyi). 44. Maszkat és .... (szultánság). 45. Nem egészen matt! 47. Harsog. 48. Lángeszű. 51. Kobalt vegyjele. 53. Foncsor. 54. Jelenleg. 56. Város Iránban. 58. Nem teljesen naív! 59. Erdei levélszőnyeg. 61. Eljegyzettek. 63. „Így" érik azt, akit rajtakapnak. 65. Hírszolgálati irodánk. 66. Érzékien csábító külsejű nő. 68. Kettőzve: mütyür. 69. Gólnélküli döntetlen. 70. Az egyik Morze-jel. 71. Szolmizációs hang. 73. A Ludas Matyi főszerkesztőjének névbetűi. *74. A magyar rejtvénykirály", aki Karinthy Frigyes titkára is volt.*

FÜGGŐLEGES: 1. A szobába. 2. Női név. 3. Gyúlékony, nem fémes elem. 4. Döntetlenek a sakkban. 5. Azonos római számok. 6. Csonka végtag! 7. Német fazekasmester (Hans, 1532—1592). Főleg majolikákat készített. *8. elenlegi rejtvénylapunk, a FÜLES, az ő vezetésével indult meg 1957-ben, de már 1933-tól a vízsz. 1. sz. alattival közösen szerkesztették az IZÉ c. rejtvényújságot is.* 9. Éppen hogy (csak). 10. Holland gépkocsik betűjele. *13. Kiváló költőnk, aki játszi könnyedséggel fejtette meg az első keresztrejtvényeket.* 16. Fordított állóvíz. 18. Egymást követő betűk. 19. Nagy mennyiségű növénytámaszték (2 szó). 21. Takarmányt tárol. 22. Finn város, Abo volt a régi neve. *24. Az első keresztrejtvény megfejtői részére kitűzött első díj ez a kínai eredetű társasjáték volt.* (Zárt betű: A.). *25. A felszabadulás után ez a hetilap közölt először keresztrejtvényt.* 27. Szavazók megnyerésével buzgólódó személy, névelővel. 29. Különös gonddal vigyázok rá. 30. Kötőszó. 32. Argon vegyjele. 33. Eltussol. 35. T. S. G. 36. Becézett Ádám. *41. Ennek nevezte magát az első magyar keresztrejtvény beharangozója, ezt az új fejtőrő fajtát.* 43. Ösztönszerű megérzés képessége. 45. A végzet kényszere, görög eredetű szóval. 46. Bővítő, szélesítő. 49. Kimondottan római ezres! 50. Csak félig látó! 51. Nehézkesen jár. 52. Szónok. *54. Ez volt a címe annak a hetilapnak, amelyben az első magyar keresztrejtvény megjelent.* 55. Német-római császár, aki Árpáddal szövetkezve halálos csapást mért Szvatopluk morva birodalmára. 57. Autóközlekedési tanintézet. 60. Vitázó azonos nemű betűi. 62. Ellenséges, gyűlölködő indulatú. 64. Olimpiai aranyérmes Tokióban a korláton. 67. Ez volt Otello is. 70. A múlt idő jele. 72. Mesefilm varázslója.

Aczél László

Beküldendő a vízsz. 1., 34., 74., függ. 8., 13., 24., 25., 41. és 54. számú sorok megfejtése legkésőbb január hó 27-én (hétfő) déli 12 óráig beérkezőleg LEVELEZŐLAPON, Dunántúli Napló, 7601 Pécs, Pf. 134. címre. A feladó neve és irányítószámmal ellátott címe fölé a REJTVÉNY szó irandó.

A január 4-i számban közölt rejtvény megfejtése: Nehéz dolog szatírát nem írni.

Könyvjutalmat kapnak: Halmos Nóra, 7100 Szekszárd, Ybl M. B/1. Heinrich Péter, 7623 Pécs, Semmelweis u. 19/3. Kesztyűgyári orvosi rendelő, 7601 Pécs, Pf. 148. Lőbl Magda, 7623 Pécs, Jókai u. 38. I. 11. Misota Gábor, 7633 Pécs, 39-es dandár u. 9/B. V. 2.

A könyveket postán küldjük el.

KENDE SÁNDOR

Furcsa lány

62.

— Pontosan?!

— Öregfiú, te minden gépet meglestél... mindannyiszor kidöcögtél oda a fenébe!

— Nem érkezik olyan sok gép... Abból az irányból egyáltalán nem sok.

— Persze.

Hallgattunk tehát.

Ő kezdte. De addigra leült, a dohányzóasztal másik végében, és keresztbe vetette jobb lábát a bal térdén.

— Nem figyelmeztettek otthon arra, hogy keress velem kapcsolatot?

Szerettem volna átnyúlni az asztal fölött, a kezéért. Hogy hagyjuk még ezeket a dolgokat, és egy kicsit, egy pár percig ne bántsuk egymást, ma még ne „üzleteljünk", ne alkudjunk, ne legyünk okosabbak egymásnál..., Hát nem volna jobb ha arról beszélnénk inkább, hogy mi volt ez a húsz év, miért tűnt el hazulról, hogy a pokolba került ide, és hogyan sikerült megúsznia azt, amit megúsztunk?!... Végre, végre ennyi idő után, a keservét, hiszen jóformán még meg se néztük egymást! Megváltoztál?! Megváltoztam?! Beszélj már!... Szépen megpocakosodtál. Öregszünk, cimbora?...

Semmi nem érdekelte.

Ugyanabba fogott bele másodszor is:

— Tudhatnátok, hogy mit köszönhettek nekem!

— Igen.

— Mi az, hogy igen?!

— Tudjuk, és köszönjük.

— Nagyszer. Mindenki tudja, mindenki köszöni. És téged mégis azért küldtek ide, pontosan azért, hogy engem megkerüljenek!

— Nincs, öregem, kerülgetnivalónk.

— Nincs?! Hát én ki vagyok?! Én nem létezem?! Engem egyszerűen nem kell tudomásul venni?!

— Kérlek...

— Engem azonban nem lehet csak úgy kihagyni, nem észrevenni, simán kikerülni! Nem, barátom, nem bizony! Próbáld meg, majd meglátod, mire jutsz!... Itt mindenki tudja, mennyire számíthat rám, nem úgy, mint ti! Itt énbennem bíznak, pajtás, és ezt a bizalmat én harcoltam ki magamnak! Ezek nekem hisznek, komám, énnekem, mert másokkal elégszer megjárták!

Nem válaszoltam, vagy csak ennyi futott ki a számon:

— Jó.

Ő felugrott, és terpeszbe vágta a lábát:

— Garantálom, hogy bojkottálni fogják, akármit akarsz!

— Meggyőződésed?

— Szent meggyőződésem! A kutya se teszi be a lábát; csinálhatsz olyan kiállítást, amilyent akarsz!

— Filmnapokat rendezünk. A prospektus szövege, látod. Settimana del film Ungherese. Milánóban és itt. Hungarofilm. És az olasz partner.

— A L'Unitalia?

— Eltaláltad. És küldöttség, színészek, rendezők, satöbbi.

Irattáskámat az asztal közepén nyitottam föl, s azt a pár lapot odaterítettem az orra elé.

— A meghívó. Mintapéldány. Parancsolod?

Fölvette az asztalról, nem utasította vissza.

— A Via Giulián készítették, mi?

— Accademia d'Ungheria in Roma.

— Cinema Fiametta! No lám.

— Akkor mit cöcögsz, mi a baj?

— Finom kis mozi, jól kiválasztottátok... Egyetlen baja van: oda csak a milliomosok járnak!

— Szerinted.

— Szerintem!

Megindult, föl-alá járkált, majd egy perc múlva megállt, nekivetette hátát a szekrénynek, úgy kérdezte:

— És a tárlat?

— A magyar festészet a tizenkilencedik században.

— Tizenkilencedik század! Itt! Ezeknek! Megőrültetek?!

— Palazzo delle Esposizioni di Belle Arti.

— Most zárult a kiállítás Michelangelo rajzaiból! Nem tudjátok fölmérni a reális helyzetet! Nem ismeritek a valóságot!

— A Via Nazionalén.

— Azt értem.

— Az ősrégi kis templom mellett, a San Vitale oldalában, engedelmeddel.

— Jól megtanultad a leckét, azt látom. Helyes, így van rendjén.

— És ha visszakanyarodhatnánk az Accademia-ra: eljössz majd szépen a könyvkiállításra. Olasz szerzők magyar nyelven megjelent könyveinek a szemléjére... Nyitva lesz hetekig, szakíthatsz rá időt magadnak... De nem! Te a megnyitóra fogsz eljönni! És meglátod, hogy eltátják a szájukat a talján zsenik, a példányszámok láttán! Itthon se jelennek meg annyi ezerben, mint nálunk; nem fogják elhinni!

MŰSOR RÁDIÓ TELEVÍZIÓ

1975. január 20-tól január 26-ig

ÁLLANDÓ MŰSORSZÁMOK:

KOSSUTH RÁDIÓ: 4.30, 5.30, 6.30: Hírek, időjárás. 5.00, 6.00, 7.00: Reggeli krónika. 4.45, 6.45: Szót kérek! 5.20, 7.33: Műsorajánlat. 5.40: Falurádió. 6.20, 6.50, 7.20: Reklám. 7.15: Körzeti időjárásjelentés. 7.30: Új könyvek. 7.45: Tanácsadó-szolgálat. 8.00: Hírek, időjárásjelentés. 8.05: Műsorismertetés. Színházak és mozik műsora. 9.50: Pontos időjelzés. 10.00: Hírek, időjárásjelentés. 11.59: Pontos időjelzés. 12.00: Déli krónika. 12.20: Ki nyer ma? 14.50: Pontos időjelzés. 15.00: Hírek, időjárásjelentés. 16.58: Hallgatóink figyelmébe! 16.59: Pontos időjelzés. 17.00: Hírek, időjárásjelentés. 18.58: Hallgatóink figyelmébe! 18.59: Pontos időjelzés. 19.00: Esti krónika. 21.59: Pontos időjelzés. 22.00: Hírek, időjárásjelentés. 24.00: Hírek, időjárásjelentés 0.25: Himnusz. 0.30: Vízjelzőszolgálat.

PETŐFI RÁDIÓ: 4.30, 5.00, 5.30, 6.00, 6.30, 7.00, 7.30: Hírek, időjárásjelentés. 6.17: Reklám. 6.20: Torna. 6.58: Hallgatóink figyelmébe! 8.00: Hírek, időjárás. 11.00: Hírek, időjárás. 13.00: Hírek, időjárás. 13.45: Időjárás- és vízállásjelentés. 14.30: Körzeti időjárásjelentés. 15.30: Hírek, időjárásjelentés. 16.30: Hírek. 17.30: Hírek. 18.00: Hírek, időjárásjelentés. 19.54: Jó estét, gyerekek! 19.59: Pontos időjelzés. 20.00: Esti krónika II. 23.00: Hírek, időjárásjelentés. 24.00: Hírek, időjárásjelentés.

Hétfő

KOSSUTH RÁDIÓ

8.16: Szimfonikus zene. 8.50: Daróczi Bárdos Tamás népdalfeldolgozásaiból. 9.10: Az elmés nemes Don Quijote de la Manca. XXIX. rész. (ism.) 9.30: A hét zeneműve. 10.05: Iskolarádió. 10.30: Paisiello: Az úrhatnám szolgáló. Vígopera. 11.21: Liszt-művek. 12.35: Tánczenei koktél. 13.20: Népi zene. 13.50: Válaszolunk hallgatóinknak. 14.05: Édes anyanyelvünk. 14.10: Magyar munkásdalok. 14.20: Egy éj az Aranybogárban. Részletek Dávid Gyula—Benedek András daljátékából. 14.34: Megjelenés előtt. 15.10: Iskolarádió. 15.50: Polkák. 16.00: A világgazdaság hírei. 16.04: Magyar előadóművészek felvételeiből. 17.20: A hét rádióhallgatója. 17.40: Lenin és az 1905-ös forradalom. 18.00: Sajtókonferencia a Magyar Nemzeti Bankban. 19.40: Népdalest. 20.38: Új lemezeinkből. 21.30: Mikrolánc. 22.20: Tánczene. 23.00: XX. századi operákból. 0.10: Dzsesszfelvételekből.

PETŐFI RÁDIÓ

8.05: Örökzöld dallamok. 9.03: Ezeregy délelőtt. 10.00: A zene hullámhosszán. 11.45: Kopár-e a téli táj? 12.00: Zenekari muzsika. Közben: 12.43: Hogyan kell színházat gyógyítani? 13.03: A zenekari muzsika folytatása. 14.00: Kettőtől hatig . . . 18.05: Külpolitikai figyelő (ism.). 18.20: Kalandozás. Kaló Flórián és Tamássy Zdenkó beszélgetése — sok muzsikával. 19.24: A rock mesterei. 20.13: Rendezte: Barlay Gusztáv: Széchenyi, Németh László történelmi drámájának rádióváltozata. 21.20: Johnny Johnson. Részletek Weill zenés játékából. 22.30: A hét zeneműve. 23.15: Verbunkosok, népdalok.

3. MŰSOR

18.05: Iskolarádió. 18.25: Huszonöt perc beat. 18.50: Rádiószínház. A hasonmás. Zarko Petan rádiójátéka. 19.15: Új magyar zene a Rádióban — a közönség és a kritikusok 1974. évi díjáért — IX. rész. 20.13: Holnap közvetítjük. 20.36: A Montreuxi Dzsesszfesztivál felvételeiből. 21.01: Láttuk, hallottuk — a színházban és a moziban. 21.21: Gottlob Frick énekel. 21.37: Hangfelvételek felsőfokon.

JUGOSZLÁV TELEVÍZIÓ

16.35: Magyar nyelvű tv-napló. 17.30: Bábjáték. 17.45: Tv-óvoda. 18.15: Népi muzsika. 18.45: Olvasmány. 20.00: Rekviem egy nehézsúlyú versenyzőért. Tv-dráma. 21.10: Kiválasztott pillanat. 21.15: Az Adria titkai. 21.45: Fiatalok fiataloknak.

2. MŰSOR

17.00: Síversenyek. 20.00: Indirekt. 20.33: Komolyzene. 21.00: Huszonnégy óra. 21.15: A szicíliaiak klánja. Francia film.

Kedd

KOSSUTH RÁDIÓ

8.22: Ys királya. Részletek Lalo operájából. 9.00: Harsan a kürtszó! 9.35: Bartók: Gyermekeknek — IV. füzet. 10.05: Iskolarádió. 10.35: Prokofjev: Péter és a farkas. 12.35: Melódiakoktél. 14.00: Gyermekeknek. 15.10: Rádióiskola. 16.00: A világgazdaság hírei. 16.05: Szabó Ferenc —Komjáth Aladár: Lenin meghalt — kantáta. 16.13: Tanácsról — tanácsra. II. rész. 16.33: Schumann: IV. szimfónia. 17.05: Fiatalok stúdiója. 17.35: Vendégségben. 18.00: Kapcsoljuk a 6-os stúdiót. Az MRT gyermekkórusának hangversenye. 18.30: A Szabó család. 19.25: Kritikusok fóruma. 19.35: Slágerrandevú. 20.20: Színes népi muzsika. 21.03: Kilátó. 22.30: Rafael Kubelik lemezeiből. 0.10: Szigeti Ferenc táncdalaiból.

PETŐFI RÁDIÓ

8.05: Nótacsokor. 9.03: Klasszikus operettrészletek. 9.50: Kritikusok fóruma. 10.00: A zene hullámhosszán. 12.00: Kamarazene. Közben: 12.38: Párbeszéd magunkról. 13.03: A kamarazene folytatása. 14.00: Kettőtől hatig . . . 18.10: A fogyasztás két világa. 18.35: Népdalok, néptáncok. 19.00: Kapcsoljuk a Szegedi Nemzeti Színházat. Verdi: Otelló. Négyfelvonásos opera. Közben: kb. 20.35: Tudásunkat a világnak. Kb. 20.50: Az operaközvetítés folytatása. Kb. 22.25: Népdalok. 23.15: Sztambul rózsája. Részletek Fall operettjéből.

3. MŰSOR

18.10: Iskolarádió. 18.25: Theo Adam énekel. 18.50: Magnósok, figyelem. 19.35: Kapcsoljuk az Erkel Színházat. A Budapesti Filharmóniai Társaság zenekarának hangversenye. Közben: kb. 20.30: Kísértetjárás Magyarországon. Kb. 20.50: A hangversenyközvetítés folytatása. Kb. 21.28: A „Singers Unlimited" énekegyüttes felvételeiből. 22.12: Zenei panoráma.

MAGYAR TELEVÍZIÓ

8.05: Élővilág. (ált. isk. 8. oszt.) 9.00: Énekeljünk együtt! 9.05: Környezetismeret. (ált. isk. 4. oszt.) 9.55: Fizika (ált. isk. 6. oszt.) 11.05: Földrajz (ált. isk. 5. oszt.) 13.35: Élővilág (ism.) 14.30: Énekeljünk együtt! (ism.) 14.35: Környezetismeret (ism.) 15.25: Fizika (ism.) 16.25: Földrajz (ism.) 17.28: Hírek. 17.40: Diák voltam La Rochelle-ben. Riportfilm. 18.15: Hol vagytok ti régi játszótársak? Dokumentumfilm-sorozat. A főnök. 18.40: Játék a betűkkel. 19.05: Reklámműsor. 19.10: Esti mese. 19.30: Tv-híradó. 20.00: 5-tusa, Betűárverés. 20.20: Szilveszter csak tévénézőknek. (ism.) Kb. 22.40: Tv-híradó — 3.

2. MŰSOR

20.00: Közgazdászok párbeszéde. Infláció. A nyugati világ pénzügyi rendszere. 20.30: Dave Cash műsora. Amerikai zenés film. 21.00: Tv-híradó — 2. 21.20: Rómeó és Júlia november végén. Magyarul beszélő csehszlovák film.

JUGOSZLÁV TELEVÍZIÓ

16.35: Magyar nyelvű tv-krónika. 17.30: Emberek és föld — népszerű tudományos film. 18.15: Komolyzene. 18.45: A felismerés pillanata. 20.00: Külpolitikai tárca. 20.45: A Thibault család. Filmsorozat. 22.15: Mozaik.

2. MŰSOR

16.20: Síversenyek. 20.00: Múlnak az évek — az idő folyik. Humoros adás. 21.05: Huszonnégy óra. 21.18: Harminc évvel ezelőtt.

Szerda

KOSSUTH RÁDIÓ

8.22: Népdalok, néptáncok. 9.10: Az elmés nemes Don Quijote de la Mancha XXX. (befejező) rész. (ism.) 9.31: Yolanda Manculescu és Ken Neate énekel. 10.05: „Nyitnikék". Kisiskolások műsora. 10.40: Zenekari muzsika. 11.30: A Szabó család (ism.) 12.35: Tánczenei koktél. 13.20: Nóták. 13.54: Válaszolunk hallgatóinknak. 14.09: Balladáink világa III. 14.30: Nőkről nőknek — Zala megyében. 15.10: Harsan a kürtszó! 15.45: Tűzön — vízen. Részletek Cowl operettjéből.. 16.00: A világgazdaság hírei. 16.05: A Quilapayun Együttes hangversenye az Egyetemi Színpadon. 16.23: Napirenden: a tartalékok — I. rész. 16.33: Franck: A-dúr szonáta. 17.05: Külpolitikai figyelő. 17.30: Csárdások. 17.31: Napirenden: A tartalékok — II. rész. 17.46: Lemezmúzeum. 19.25: Magyar remekírók. Mikszáth: A fekete város. 19.55: Örökzöld dallamok. 20.53: Orvosi táskával a fronton. 21.23: Sztravinszkij: Zsoltárszimfónia. 21.45: Népdalok. 22.20: Kapcsoljuk a 6-os stúdiót. Mária királynő és II. Lajos király a zenetörténetben. 23.20: A színházi mama. Részletek Styne musicaljéből. 0.10: Kodály-kórusművek.

PETŐFI RÁDIÓ

8.05: Ernst Busch Wedeking dalokat énekel. 8.14: Barokk muzsika. 9.03: Kíváncsiak Klubja. 10.00: A zene hullámhosszán. 11.55: Néhány perc tudomány. 12.00: Rossini operáiból. 13.03: Házunk tája . . . 13.23: Csajkovszkij kórusműveiből. 13.40: Orvosi tanácsok. 14.00: Klubrádió. 17.05: Ötóra tea. 18.05: Külpolitikai figyelő. (ism.) 18.20: Üzenet. Hangjáték. II. rész. 19.05: Népi zene. 19.35: Kapcsoljuk a Zeneakadémia nagytermét. Nikita Magaloff zongoraestje. Kb. 21.15: Kis magyar néprajz. Kb. 21.20: Operettdalok. 21.37: Naplrenden: a tartalékok. III. rész. 21.57: Randevú. 23.15: Operarészletek.

3. MŰSOR

18.05: Iskolarádió. 18.25: Lortizing: Undine. Négyfelvonásos opera. Közben: 19.22: Külföldi tudósoké a szó. 19.37: Az operaközvetítés folytatása. 21.01: A Montreux-i Dzsesszfesztivál felvételeiből. 21.25: Rádiószínház. Hogyan találkozhatnánk, ha . . . Marsall László hangjátéka. 22.10: Mozart: Szerenád 13 fúvóshangszerre.

MAGYAR TELEVÍZIÓ

9.28: Delta. Tudományos híradó. (ism.) 9.55: Német nyelv (középisk. I—II—III—IV. oszt.) 10.20: Vészharang. Magyarul beszélő olasz film (ism.) 11.50: Játék a betűkkel. 12.15: Örökség. Néprajzi sorozat. III. rész. Boldogai lakodalom (ism.) 17.28: Hírek. 17.35: Expedíció a kőkorszaki emberek nyomában. Csehszlovák útirajzfilm-sorozat. III. rész. 17.55: Nevező. Érdemes-e tanulni? 18.35: Falujárás. Riportműsor. 19.05: Reklámműsor. 19.10: A Közönségszolgálat tájékoztatója. 19.15: Esti mese. 19.30: Tv-híradó. 20.00: 5-tusa. Papucs játék. 20.20: Max Frisch: Don Juan, avagy a geometria szerelme. Komédia két részben. A Vígszínház előadása felvételről. 22.20: Tv-híradó — 3.

12 HÉTVÉGE

2. MŰSOR

20.00: MÉG EGYSZER! Ismétlés a decemberi műsorokból. 20.01: Dráma és remény Cipruson. A Hét december 1-i adásában sugárzott riportfilm. (ism.) 20.15: Hidas Antal: Ficzek úr. Tévéfilm (ism.) 21.30: Tv-híradó — 2. 21.50: Montmartrei ibolya. Kálmán Imre operettje.

JUGOSZLÁV TELEVÍZIÓ

16.35: Magyar nyelvű tv-napló. 17.30: Távcső — gyermekhíradó. 18.15: Népi muzsika. 18.35: Tudományos stúdió. 20.00: Parlag — jugoszláv játékfilm. 22.20: A világ a háborúban — dokumentumsorozat.

2. MŰSOR

17.00: Jégkorong: Jugoszlávia—Magyarország. 20.00: Amerre a vadisznók járnak. Drámasorozat. (ism.) 21.00: Huszonnégy óra. 21.15: A fénykép nyomában. Tárca. 21.45: Szomjas föld — filmsorozat. 22.35: A tűzmadár — balett.

Csütörtök

KOSSUTH RÁDIÓ

8.22: Operettrészletek. 8.49: A fogyasztás két világa — II. rész (ism.) 9.14: Hallgassuk együtt! (ism.) 10.05: Iskolarádió. 10.30: Operarészletek. 11.17: Gondolat. 12.35: Melódiakoktél. 13.40: Válaszolunk hallgatóinknak különkiadása. 14.00: Kóruspódium. 14.09: Astrid Varnay és Ferruccio Tagliavini énekel. 14.09: Orbeliani elbeszélése. 15.10: Szívünk alatt . . . 16.00: A világgazdaság hírei. 16.05: Írószobám. Goda Gábor vallomása. 16.15: Dohnányi: II. zongoraverseny. 16.43: Szücs István karcolatai. 17.05: Világhy Erzsébet és Andó Mihály nótákat énekel, ifj. Balogh László cimbalmozik. 17.35: Az üzemi demokrácia lépcsőin. 18.00: A zongoraművészet első aranykora. 18.48: Miért igen, miért nem? 19.25: Hangtárlat. Művelődési otthonok vetélkedője — I. rész. 20.35: Slágermúzeum. 21.20: Giuliatta Simionato énekel. 22.30: Házy Erzsébet énekel. 22.44: A Bolgár Rádió szimfonikus zenekarának hangversenye Bulgária felszabadulásának 30. évfordulóján. 0.10: Virágénekek.

PETŐFI RÁDIÓ

8.05: Forra György táncdalaiból. 8.15: Barokk kamarazene. 9.00: Népdalcsokor. 10.00: A zene hullámhosszán. 11.50: Egy kis figyelmet kérek! 12.00: Két versenymű. 12.55: Rekviem egy városért. Gyárfás Endre versei. 13.03: Győri stúdiónk jelentkezik. 13.20: Paul Schöffler énekel. 14.00: Ifjúsági randevú — kettőtől ötig . . 17.00: Belépés nemcsak tornacipőben! 18.10: Csak fiataloknak! 19.13: Részletek daljátékokból. 19.40: Kapcsoljuk a Magyar Tudományos Akadémia kongresszusi termét. A dal- irodalom remekei — II. rész. Kb. 21.20: Irodalmi kirándulások. Kb. 21.50: Cigánydalok, csárdások. 22.24: Sztravinszkij: Zsoltárszimfónia. 22.44: Gerry Mulligan szeksztettje játszik. 23.15: Könnyűzene Behár György szerzeményeiből.

3. MŰSOR

18.10: Iskolarádió. 18.25: Új magyar zene a Rádióban — a közönség és a kritikusok 1974. évi díjáért. X. rész. 19.24: Szerelmi bájital. Részletek Donizetti operájából. 20.00: Dzsesszfelvételeinkből. 20.20: A Baden-Badeni Rádió zenekarának hangversenye a konstanzi nemzetközi zenei napokon. 21.52: Elektronikus zene. 22.21: Új lemezeinkből.

MAGYAR TELEVÍZIÓ

16.20: Irány az egyetem! Előkészítő a felsőfokú felvételi vizsgákra. Hétan I. 17.03: Hírek. 17.10: Óvodások filmműsora. 1. Vigyázat, repül a kalap. (ism.) 2. A fehér szarvas. Csehszlovák rajzfilm. 3. Hókislány. Lengyel bábfilm. 17.40: Nyugalmunk érdekében . . . „Szembenézni az ördöggel." 18.15: Rólad van szó! Fiatalok önismereti műsora. 18.45: Hol vagytok ti régi játszótársak? Dokumentum-filmsorozat: Két nyeregben. 19.10: Reklámműsor. 19.15: Esti mese. 19.30: Tv-híradó. 20.00: 5-tusa. Huszárvágás. 20.20: Pintér József: Egy óra múlva itt vagyok. Tévéfilmsorozat. XI. rész. A Mefisztó-akció. 21.35: „Gép indul". Utazás az Aeroflot járatain. Irkutszk. 22.05: Jugoszláviában jártunk. Írók, költők műhelyében. II. 22.45: Tv-híradó —3.



Hazánk Magyarország. Dokumentumfilm-sorozat. III. rész. Hazámat szolgálom. (Január 26., vasárnap 18.15 órakor)

2. MŰSOR

20.00: Mandátum. 20.45: Zöld jelzés. 20.50: Rövidfilm. 21.00: Huszonnégy óra. 21.10: Egy szatíraíró naplója.

Péntek

KOSSUTH RÁDIÓ

8.22: Basszusáriák. 8.50: Vallomás a műfordításról. 9.10: Boross Lajos népi zenekara játszik. 10.05: Iskolarádió. 10.30: Édes anyanyelvünk. (ism.) 10.35: A Svájci Olasz Rádió ének- és kamaraegyüttesének Monteverdi-felvételeiből. 11.00: Változó világtérkép. 11.10: Chopin: e-moll zongoraverseny. 11.49: Fenyő István könyvszemléje. 12.35: Tánczenei koktél. 13.20: Népi együttesek felvételeiből. 13.45: Napirenden a beruházások. 14.00: Születésnapi ajándék. 14.25: „Nyitnikék". Kisiskolások műsora. 15.10: Magyarán szólva . . . 15.25: Respighi: Római ünnepek — szimfonikus költemény. 15.49: Kóruspódium. 16.00: A világgazdaság hírei. 16.05: Írószobám. Cseres Tibor vallomása. 17.05: Külpolitikai figyelő. 17.20: A közönség kérdez, a muzsikus válaszol. 17.50: Mikrofórum. 18.10: Filmzene. 18.19: Sizwe Bansi meghal. Athol Fugard dokumentumjátéka. 19.38: Kapcsoljuk a Zeneakadémia nagytermét. Az MRT szimfonikus zenekarának hangversenye az ifjúságnak. Közben: kb. 20.10: Láttuk, hallottuk — a színházban és a moziban. Kb. 20.30: A hangversenyközvetítés folytatása. Kb. 21.18: Gerhardt Rudolf Meyer professzor bemutatja a Pergamon múzeumot. Kb. 21.38: Népdalok. 22.20: A Pro Arte vonósnégyes Haydn-felvételeiből. 22.55: Meditáció. 23.05: Egy éj Velencében. 0.10: A Párizsi Fúvósegyüttes játszik.

PETŐFI RÁDIÓ

8.05: Fúvószene táncritmusban. 8.15: Slágermúzeum. 9.03: Ezeregy délelőtt. 10.00: A zene hullámhosszán. 12.00: Az élő népdal. 12.10: Operarészletek. 13.03: Kamarazene. 13.30: Virágkedvelők őtperce. 14.00: Kettőtől hatig . . . 18.05: Külpolitikai figyelő (ism.) 18.20: Lépésváltás. 19.10: Népi zene. 19.39: Gondolatok filmekről. 20.28: Féléra sanzon. 20.58: Mit olvashatunk a Béke és Szocializmus c. folyóiratban? 21.08: Két szem. Csorba Győző versei. 21.13: Operafelvételekből. 22.00: Egy óra dzsessz. 23.15: Sosztakovics: V. szimfónia.

3. MŰSOR

18.05: Iskolarádió. 18.25: Hermann Prey Richard Strauss dalestje. 19.35: Gyulai Gaál János: János vitéz — szvit. 20.04: Új operalemezeinkből. 20.52: Kamaramuzsika. 21.34: Európai nemzetek zenéje. Spanyolország — XVII. rész.

MAGYAR TELEVÍZIÓ

8.05: Orosz nyelv (ált. isk. 5. oszt.) 9.05: Magyar irodalom (ált. isk. 8. oszt.) 10.05: Élővilág. (ált. isk. 5. oszt.) 13.35: Orosz nyelv (ism.) 14.30: Magyar irodalom (ism.) 15.25: Élővilág. (ism.) 16.58: Hírek. 17.05: Alpesi Sí Világ Kupa. Női lesiklás. Közvetítés Insbruckból. 17.55: Ötösikrek. Lengyel rövidfilm. 18.35: Öt perc meteorológia. 18.40: Politikai tanfolyam. Sémák nélkül. II. 19.10: Reklámműsor. 19.15: Esti mese. 19.30: Tv-híradó. 20.00: Nincs irgalom. Magyarul beszélő olasz film. 21.30: 5-tusa. Mibe fogadjunk? 21.50: Mesterek és művek. Látogatás Kass János grafikusművész műtermében. 22.20: Tv-híradó — 3.

2. MŰSOR

20.00: Képközelben a fúvóshangszerek. 1. A fafúvósok. 20.40: Közgazdászok párbeszéde. Tőkés vállalatbirodalmak. 21.20: Tv-híradó — 2. 21.40: Oly korban éltünk . . . Tévéfilm-sorozat. IV. (befejező) rész. (14 éven felülieknek!)

JUGOSZLÁV TELEVÍZIÓ

16.35: Magyar nyelvű tv-napló. 17.30: Betűre betű. 18.15: Népi muzsika. 18.45: Reggeltől takarodóig. 20.00: Mindent, vagy semmit — vetélkedő. 21.05: Szóról szóra — showműsor. 22.10: Detektívtörténetek — filmsorozat. 23.00: Válogatás a szkopjei Tv műsoraiból.

2. MŰSOR

16.00: Síversenyek. 20.00: Nóra. Tv-dráma. 21.25: Huszonnégy óra. 21.40: Vendégszerkesztő. 22.50: Dave Cash szórakoztatja Önöket.

Szombat

KOSSUTH RÁDIÓ

8.22: Lányok, asszonyok. 8.42: Híres történetek, nagy egyéniségek. 10.05: Joan Sutherland operettdalokat énekel. 10.30: Kapcsoljuk a 6-os stúdiót. A Pécsi Filharmonikus Zenekar hangversenye. Kb. 11.30: Verbunkos muzsika. 11.49: Versek. 12.20: Zenei anyanyelvünk. 12.30: Magyarán szólva. 12.45: Melódiakoktél. 13.30: Könyv és szerszám. 13.40: Fiataloknak. 14.25: Új Zenei Újság. 15.05: Emlékezetes találkozások hangképei. 15.25: Operettrészletek. 15.50: Kis magyar néprajz. 16.00: 168 óra . . . 17.30: Derűre is derű. Telefonkönyvtörténet. Wolfgang Hildesheimer novellája rádióra alkalmazva. 17.58: Mi a titka? 19.30: Az ördög ügyvédje. Rádiójáték. 21.38: Nóták. 22.20: A beat kedvelőinek. 23.05: Opera-együttesek. 0.10: Melódiakoktél.

PETŐFI RADIO

8.05: Beethoven-művek. 9.03: Mezők, falvak éneke. 9.25: Madrigálok. 9.45: Válaszolunk hallgatóinknak. 10.00: Szabadszombat Újvidéken, a Sárosi családnál. 12.00: Zenekari muzsika. 12.30: KGST Híradó. 13.03: „Jelképek erdején át . . ." 13.13: Operarészletek. 14.00: Napraforgó. 14.50: Éneklő ifjúság. 15.00: Népszerű zenekari muzsika. 15.27: Szerkesztőségi beszélgetés a Falurádióban. 16.05: Orvosi tanácsok. 16.10: A hét műsoráról. 17.44: Aranyhalak a labirintusban. 18.15: Közkívánatra! 20.18: A Berlini vonósnégyes hangversenye a Schwetzingeni Fesztiválon. 21.18: Irodalmi műsor Ausztrália nemzeti ünnepén. 22.08: Népdalok. 22.30: Zenekari muzsika. 23.15: Slágerek a nagyvilágból.

3. MŰSOR

12.23: Barlay Zsuzsa és Miller Lajos énekel. 13.00: Olasz kamaramuzsika. 13.39: Zenekari muzsika. 15.00: Charlie Parker együttese játszik. 15.30: Kapcsoljuk a 22-es stúdiót. Délutáni hangverseny. 16.50: Ötórai tea. 18.10: Nézőpont (ism.) 19.04: A Bartók vonósnégyes felvételeiből. 20.04: Leontyne Price énekel. 20.32: Az európai népdalegyüttes útja. 20.55: Új lemezeinkből. 22.30: Zenei panoráma.

MAGYAR TELEVÍZIÓ

9.30: Egy óra múlva itt vagyok. Tévé-filmsorozat. XI. rész. A Mefisztó-akció (ism.) 10.45: Visszaszámlálás II. Paks. 1974—1980. (ism.) 11.35: Slágerparádé. Intervízió-átvétel a Szlovák Televízió műsorából. 15.08: Zsebtévé. (ism.) 15.40: Beszélgetés a szívvel. Szovjet kisfilm. 16.00: Zenés ajándékkosár. Intervízió-átvétel az NDK Tv műsorából. 16.45: Napszinten. Riportfilm. 17.05: Hírek. 17.10: Reklámműsor. 17.20: FILMEK — FILMTÖRTÉNET. Vihar Grúziában. Magyarul beszélő szovjet film. I. rész. 18.55: Örökség. Néprajzi filmsorozat. IV. rész. Dudanóta. 19.15: Cicavízió. 19.30: Tv-híradó. 20.00: Kérem a következőt. Magyar rajzfilmsorozat. V. rész. Minden jó, ha rossz a vége. 20.15: A felügyelő. Magyarul beszélő NSZK bűnügyi filmsorozat. Pisztoly a parkban. 21.15: 5 tusa. Mozaik. 21.35: Maszk nélkül. Ilosfalvy Róbert énekel. 22.05: Tv-híradó — 2. 22.15: Éjszakai előadás: Kölykök. Bársonyos bőr. Magyarul beszélő francia filmek.

JUGOSZLÁV TELEVÍZIÓ

14.50: A tudás — vagyon. 16.25: Jugoszláv kosárlabda-bajnokság. 18.15: Ügyesen — szerencsésen. Vetélkedő gyermekeknek. 20.00: Doktor munkában. Humoros sorozat. 20.35: Dzsessz-muzsika. 22.05: Bolond szív. Játékfilm.

2. MŰSOR

20.00: Az ember felemelkedése — filmsorozat. 21.00: Huszonnégy óra. 21.15: Daloló szombat. 21.45: Hét tv-nap. 22.05: Jude Fawley alkonya. Filmsorozat. 22.55: Az osztagtól a hadseregig.

Vasárnap

KOSSUTH RÁDIÓ

8.05: Öt kontinens hét napja. 8.20: Hallgatóink figyelmébe. 8.21: A fehér rabszolga. Rádiójáték. 9.12: Szivárvány. 10.30: Vasárnapi koktél. 12.10: Édes anyanyelvünk. 12.15: Jó ebédhez szól a nóta. 13.03: Tisztelet az embernek. 13.13: Három Chopin-polonéz. 13.34: Kozmosz. 13.54: Új operalemezeinkből. 14.39: Pillantás a nagyvilágba . . . India ünnepén — a hétköznapok emberéről. 15.08: Németh Marika és Korondy György énekel. 15.38: Tisztelgünk szóval és zenével . . . 17.05: Faluról falura — muzsikával. 17.50: Világlíra. 18.05: Zenekari muzsika. 19.15: Magnósok, figyelem. 20.00: Rendezte: Barlay Gusztáv. Temessétek el a holtakat. Rádiójáték. 21.32: Kotlári Olga és a Magyar Rádió kamarakórusa népdalokat énekel. 22.15: Operettrészletek. 23.00: Régi angol kórusmuzsika. 23.10: Táncdalainkból. 0.10: Éji zene.

PETŐFI RÁDIÓ

8.00: Kazacsay Tibor: Pantomim s.v.t. 8.14: Mit hallunk? 8.44: A Rádió Dalszínháza. Luxemburg grófja. Lehár Ferenc operettjének rádióváltozata. 10.20: A Nyitnikék postája. 10.50: Az MRT gyermekkórusa népdalokat énekel. 11.01: A Nemzetközi Rádióegyetem műsoráról. 11.31: Nagy mesterek — világhírű előadóművészek. Közben: 12.02: Láttuk, hallottuk — a kiállítótermekben. 12.23: A nagy mesterek — világhírű előadóművészek c. műsor folytatása. 13.13: Ribike. Mesejáték. 14.00: Táskarádió. 15.00: Ravel és Debussy műveiből. 15.45: A vasárnap sportja. Közvetítés a Róma—Internazionale olasz totó-mérkőzésről. 16.40: Régi magyar dalok és táncok. 16.59: Mikrofon előtt az irodalmi szerkesztő. 17.09: Beethoven: Diabelli változatok. 18.10: Mit üzen a Rádió? 18.45: Filmzene. 18.58: Egy laikus vallomásai irodalmi emlékeiről. 20.15: Verbunkosok, katonadalok. 20.42: Csajkovszkij: A Pikk Dáma. Háromfelvonásos opera. Közben: Versek. 22.20: Az operaközvetítés folytatása.

3. MŰSOR

8.09: Romantikus zene. 9.20: Új lemezeinkből. 10.00: Új Zenei Újság. 10.35: Nem, nem, Nanette! Részletek Youmans musicaljéből. 10.55: A világirodalom remekei. Dante: Isteni színjáték. Pokol. III. rész. 12.10: Cesare Valletti és Irina Arhipova énekel. 12.45: Holnaptól nem szeretlek! 13.00: Csak fiataloknak! 14.00: A Venetói Szólisták Vivaldi-hangversenye a Salzburgi Ünnepi Játékokon. 15.04: Kis magyar néprajz. 15.09: Egyszerű történet. Epizódok Lenin életéből. (ism.) 16.07: Európai nemzetek zenéje. 17.36: Operaötösök. 18.05: Kapcsoljuk a 6-os stúdiót. A Magyar Fúvósötös hangversenye. Közben: 18.50: A magyar költészet századai (ism.) 19.07: A hangversenyközvetítés folytatása. 19.37: Sztravinszkij: Zsoltárszimfónia. 20.01: A Montreux-i Dzsesszfesztivál felvételeiből. 20.31: Művészlemezek. 21.50: Századunk zenéje a stúdióban.

MAGYAR TELEVÍZIÓ

9.42: Német nyelvtanfolyam. 10.10: Ki játszik ilyet? Varga Balázs műsora, gyerekeknek. IV. rész. Fején találja a szöget. (ism.) 10.30: Tücsöklakodalom. Énekes játék. 11.00: Tillárom haj! Arany János versei (ism.) 11.20: Félmillió liter tej naponta. Látogatás a Kelet-pesti Tejüzemben. 15.13: Alpesi Sí Világ Kupa. Férfi lesiklás. Közvetítés Insbruckból. 16.10: Kedves együttlakók. Magyarul beszélő NDK tévéfilm-sorozat. III. rész. A vasárnapi gyerek. 17.10: Műsorainkat ajánljuk! 17.35: Reklámműsor. 17.45: Delta. Tudományos híradó. 18.15: Hazánk Magyarország. Dokumentum-filmsorozat. III. rész. Hazámat szolgálom. 18.40: A Közönségszolgálat tájékoztatója. 18.45: Esti mese. 19.00: A HÉT. 20.00: Hírek — Sporthírek. 20.10: Ványa bácsi. Csehov drámájának magyarul beszélő szovjet filmváltozata. 21.45: Bemutatjuk Julie Andrews-t. Zenés film. 22.30: Hírek.

HÍREK

1975. JANUÁR

18

SZOMBAT

Szeretettel köszöntjük névnapjuk alkalmából

PIROSKA

nevű

kedves olvasóinkat

A Nap kél 7.26 — nyugszik 16.23 órakor. A Hold kél 9.32 — nyugszik 22.52 órakor.

A. Abrikoszov

Száz évvel ezelőtt, 1875. január 18-án született — és 80 éves korában, 1955-ben halt meg — Alekszej Abrikoszov szovjet patológus, akadémikus, moszkvai egyetemi professzor.

A neves orvostudós már fiatal korában kitűnt rendkívül lelkiismeretes orvosi tudományos tevékenységével. Polgári és hadikórházakban tevékenykedett, s így kiterjedt lehetősége nyílott orvosi kutatásokra. A nemzetközi orvostudomány is számontartja nevét.

Leírta többek közt a róla elnevezett daganatot, a myoblasztómát és foglalkozott a daganatok anyagcseréje, valamint a környezet kapcsolataival. Tudományos kutatásai kiterjedtek a tuberkulózis kezdeti szakaszára, továbbá a pellagrának, a scorbutnak, az allergiának, a különböző hadisérüléseknek, valamint a fogaknak kórbonctani elváltozásaira. Nemzetközileg elismert, kiemelkedő munkája kórbonctani kézikönyve.

◆

— **Szabadság-szerelem** a címe annak a diaporámás előadásnak, mely négy megyében aratott sikert eddig. Felföldi Lajos, a Mecseki Fotóklub tagja ma este fél nyolckor mutatja be műsorát az érdeklődőknek a Szolgáltatóipari Vállalat ifjúsági klubjában.

Ma este

SZÍNHÁZ

Nemzeti Színház: Képzelt riport... (este 7 órakor) Somlay-bérlet.

Pannonia Bár: Pannonia Koktél. Nyitva 22—04 óráig.

Olimpia eszpresszó: Szünnap.

MOZI

Park: Csak semmi sexet kérem, angolok vagyunk (4, 6, 8)

Petőfi: Ámokfutás (4, 6, 8)

Kossuth: Mit csinálnak a cigánygyerekek? (10, 12) A fejnélküli lovas (f3, f5) Az Anderson magnószalagok (f7, f9)

Fekete Gyémánt: Aranyláz, Kutyaélet (4, 6) **Jószerencsét:** Mattei ügy (5, 7) **Rákóczi:** Halló, itt Iván cár! (5, 7) **Május 1.:** Csinom Palkó (f6) **Harkány:** A mesterdetektív (7) **Komló, Május 1.:** A halál erődje (6, 8) **Komló, Zrínyi:** Robinson Crusoe (10, 4, 6, 8) **Mohács:** Magas, szőke férfi felemás cipőben (6, 8) **Siklós:** Ketten egy lányért (7) **Szigetvár:** A dunai hajós (8)

időjárás

Várható időjárás szombat estig: változóan felhős idő, néhány helyen kisebb esővel. Mérsékelt, többfelé élénk, időnként megerősödő déli, délnyugati szél. A hajnali órákban helyenként párásság, egy-két szélvédett helyen köd. Várható legalacsonyabb éjszakai hőmérséklet: mínusz 1— plusz 4, legmagasabb nappali hőmérséklet szombaton 7—12 fok között.

Kitüntetés

A Népköztársaság Elnöki Tanácsa az igazságszolgáltatás területén végzett több évtizedes munkássága elismeréséül, nyugállományba vonulása alkalmából *dr. Pakucs Jenőnek*, — a Pécsi Megyei Bíróság tanácselnökének a Munka Érdemrend bronz-fokozata kitüntetést adományozta.

A kitüntetést *dr. Korom Mihály* igazságügyminiszter nyújtotta át ünnepélyes keretek között pénteken az Igazságügyi Minisztériumban.

◆

— **Népi motívumok** átmentése, továbbfejlesztése jelölhető meg céljaként annak a kiállításnak, amely hétfőtől egy héten át tekinthető meg a meszesi József Attila művelődési ház nagytermében. A kiállítási anyag különböző tájegységek, — de főleg Baranya — népi motívumait eleveníti fel, a díszítőművész szakkör munkái alapján.

— **Felszabadulási vetélkedő.** A Pécsi Porcelángyár KISZ-fiataljai január 21-én, kedden rendezik meg hazánk felszabadulásának 30. évfordulója tiszteletére a jubileumi vetélkedőt. Hat, egyenként három fős csoport vetélkedik egymással, válaszolnak majd Baranya felszabadulásával és fejlődésével kapcsolatos kérdésekre. A legjobb csapat a városi vetélkedőn méri össze majd tudását más csapatokkal.

— **Fotókiállítás.** Pécsett a Kisgalériában január 20-án, hétfőn 17 órai kezdettel Lantos Ferenc nyitja meg Pauer Tamás kiállítását. A fotókiállítást az olvasóterem nyitvatartási ideje alatt lehet megtekinteni.

— **Az Autóklub** téli indítószolgálatot vezet be Pécsett, a klub tagjai részére. A szolgálat január 15-én indult és naponta 7-től 19 óráig vehető igénybe. Térítési díj: 40,— Ft, melyben az első megkezdett félóra is benne foglaltatik. Telefon: 12-738. (x)

◆

A Baranyamék árai

Emelkedett az alma ára a héten a MÉK boltokban, most kilónként 4,60 és 8,20 forintért vásárolhatják. A körte változatlanul 9 forint, a gomba pedig 48 forint. A vöröshagymát 4,80 forintért, a burgonyát 2,90 és 3,70 forintért, a fokhagymát 15 és 30 forintért, a sárgarépát 4,40 forintért, a gyökeret pedig 8,60 forintért kínálják kilónként. A karalábé kilója 3,80 forint, a karfiol 14 forint, a zeller 7,40 forint, a cékla pedig 3,40 forint kilónként. A tojás ára — fajtától és minőségtől függően — darabonként 1,50 és 1,80 forint.

Lottó nyerőszámok

A Sportfogadási és Lottó Igazgatóság közlése szerint a Budapesten megtartott 3. heti lottósorsoláson a következő számokat húzták ki:

1, 34, 57, 58, 61

◆

— **Téli hangverseny.** A Pécsi Úttörő Fúvószenekar ma, szombaton délután Kátolyban KISZ-esküvőn szerepel, majd 18 órai kezdettel Székelyszabaron ad önálló hangversenyt a Bólyi Állami Gazdaság dolgozóinak. A zenekart Bornemissza Géza vezényli.

— **Szomorú statisztika.** A múlt évi felmérés alapján a Pécs városi Állami Biztosító naponta 62 713 forintot fizet ki károsultjainak. Ebből a lakásbiztosítás nyolcezer forint, a gépkocsi kárkifizetés 16 ezer forint, és a CSÉB biztosítás alapján kifizetett napi összeg 28 479 forint.

— **Szombathelyen** — elsőként az országban — megkezdték a lakosság diabetes (cukorbeteg) szűrését. Az úttörő munkát a város tavaly elkészült korszerű szűrőállomása végzi. Egyelőre a 42—44 éves korosztályt szűrik, majd fokozatosan kiterjesztik az ellenőrzést az egész lakosságra.

— **Dr. Antal Károly** idegelmegyógyász rendelőjét megnyitotta, Szigetvár, Radován tér 1. Rendel: kedd, csütörtök, péntek 15—17 óráig.

◆



Úttörőtalos csendélet.

Fotó: Erb János

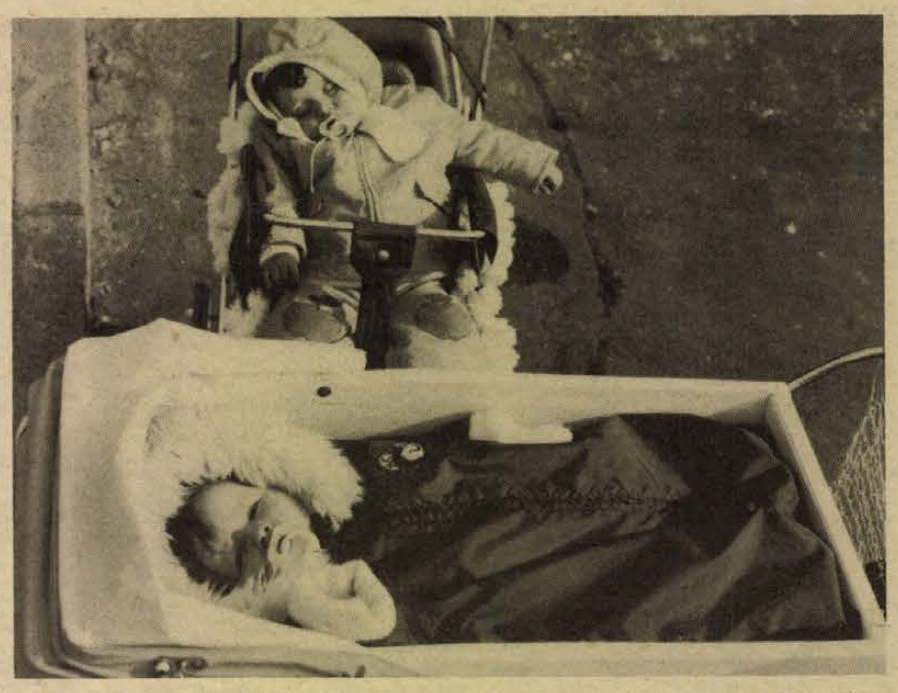

A januári napfürdőzök

Szokolai felv.

Mit ért ön szerencsén?

Társaságban feltették a kérdést a nagy amerikai írónak, Ernest Hemingway-nek: hogyan határozná meg a szerencse fogalmát?

— Feleslegesnek tartom a hosszadalmas meghatározásokat — válaszolta Hemingway. — Szerencsés egész egyszerűen az az ember, akinek jó egészsége és rossz emlékezőtehetsége van.

— **Városi döntőbe jutásért** vetélkednek ma délután 14 órától az iparj szövetkezetek felszabadulási vetélkedősorozatának legjobbjai a Steinmetz Miklós művelődési házban. A mai döntőn öt szövetkezet nyolc csapata, valamint a művelődési ház ifjúsági klubjának versenyzői indulnak.

◆

Kórházi felvételes ügyeletek

Gyermekgyógyászat: mindennapos felvételi ügyeletek gyermekbelbetegek részére: Pécs város: POTE Gyermekklinika. Szigetvár város és járás, a pécsi és a volt sellyei járás: Megyei Gyermekkórház. Gyermeksebészeti, gyermekfülészeti betegek részére páratlan napokon POTE Gyermekklinika, páros napokon Megyei Gyermekkórház Pécs és a megye egész területéről.

Belgyógyászat, sebészet, traumatológia: II. sz. Sebészet. Égési sérülések: Honvéd Kórház. Gyermekek esetében: Gyermekklinika. Koponya- és agysérülések: Idegsebészet.

SOS-ÉLET telefonszolgálat hívószáma: 12-390, este 7-től reggel 7 óráig.

— **Hosszúhetényi ugróstáncot,** lassú csárdást és más kelet-baranyai néptáncokat mutat be ma este a József Attila Művelődési Házban a KISZÖV népi táncegyüttese. A művelődési ház táncházain az érdeklődő fiatalok a készség fokáig el is sajátíthatják a népitánc motívumokat.

— **Nagyösszegű betétkamat.** Befejeződött az 1974. évi takarékbetét kamatok betétkönyvekbe vezetése. az OTP, a posták és a takarékszövetkezetek betétesei 1974-ben 88 millió forintot kaptak betétük után.

04—05—07

Csúszós, nyálkás úton egy erősen ívelő kanyarban lovaskocsit előzött személygépkocsijával csütörtökön Dunaszekcső belterületén Katona Árpád, 47 éves helyi lakos. Előzés közben kocsija megcsúszott, kisodródott és egy tehergépkocsinak ütközött. Katona Árpád könnyebben, utasa, Halla Jánosné 54 éves dunaszekcsői lakos súlyosan megsérült.

✲

Tata határában Nagy László 33 éves segédmunkás, tatabányai lakos személygépkocsival a leengedett vasuti sorompó mellett a sinekre hajtott és összeütközött egy mozdonnyal. A baleset következtében Nagy László a helyszínen meghalt, utasát, János Péter 27 éves gépjárművezető-oktató, tatabányai lakost életveszélyes állapotban szállították kórházba.

— **Sváb bál.** Ma este hét órai kezdettel tartják Mohácson, a Bartók Béla Művelődési Központ nagytermében a sváb bált, melyen a babarci fúvószenekar működik közre.

— **A Színház- és Filmművészeti Főiskola** az 1975/76-os tanévre felvételt hirdet színész szakra. A felvételre érettségizett vagy az 1974/75-ös tanévben érettségiző 18—22 éves fiatalok jelentkezhetnek. (Az érvényben lévő miniszteri utasítás értelmében a művészeti főiskolákra pályázók egyidejűleg egy másik egyetemre vagy főiskolára is jelentkezhetnek.) Jelentkezési határidő: február 28. Cím: Színház- és Filmművészeti Főiskola rektori hivatala, 1088, Budapest, Vas utca 2/c.

— **Nagy testű, „Fekete"** farkaskutyám eltűnt. Aki tud róla értesítsen. Polgár, Szántó K. u. 8 B. (x)

— **Szentlőrincen,** a Deák utcai OTP társasházban garázsok eladók, 30 900,—, illetve 29 200 forintos vételáron. Jelentkezéseket elfogad az OTP, Pécs, Bem u. 10. (x)

◆

Ügyeletes állatorvosi szolgálat

— **UGYELETES** állatorvosi szolgálatot tart Pécs város területén: január 18-án, déli 12 órától január 20-án, reggel 8-ig dr. Pap Elemér. Lakása Radnóti Miklós utca 7 b. Telefon: 16-433.

tegnap történt

Pénteken Sarlós István, a Hazafias Népfront Országos Tanácsának főtitkára Pozsonyba utazott, ahol megbeszéléseket folytat dr. Tomas Trávnicekkel, a Csehszlovák Nemzeti Front KB ügyvezető alelnökével a két mozgalom együttműködésének soron következő feladatairól.

✲

Pénteken a Wesselényi utca és Kertész utca sarkán lévő iskola falán elhelyezett emléktábla előtt a gettó felszabadulásának 30. évfordulója alkalmából koszorúzási ünnepséget tartott a magyar izraeliták országos képviselete és a budapesti izraelita hitközség elnöksége. Dr. Eifert Géza, a MIOK és VABIH elnöke megemlékezett a felszabadító szovjet hadseregről és figyelmeztetett a neofasizmus veszélyére.

✲

A Kulturális Minisztériumban dr. Orbán László, miniszter kiosztotta az 1975. évi Móricz Zsigmond irodalmi ösztöndíjat 11 fiatal prózaírónak és költőnek.

✲

A Hazafias Népfront Országos Elnöksége mellett működő honismereti bizottság pénteken dr. Ortutay Gyula akadémikus, a HNF OT alelnöke elnökletevel ülést tartott. A testület azt vizsgálta, hogyan segítheti a Népfront-mozgalom eredményesebben a szocialista hazafiság és proletár-internacionalizmus további elmélyítését.

Lapzárta

Az NSZK területén állomásozó kanadai katonai alakulatokat tekintették meg pénteken a NATO állandó tanácsának tagjai, a tagállamok képviselői. Kanada gépesített alakulatokat és repülőegységeket állomásoztat az NSZK-ban.

✲

Kiöntött Berlin legnagyobb tava: a Müggelsee. Ezen keresztül folyik át a Spree, amelynek vízállása jelenleg 40 cm-rel magasabb a sokévi átlagnál, bár elmarad a rekordmagasságtól. Egyes környező házak pincéjében feltört a talajvíz, egyébként nagyobb károkról nem érkezett jelentés.

✲

A Washingtonban nyilvánosságra hozott adatok szerint az Egyesült Államokban 1974-ben 20.9 százalékkal emelkedett az árak indexe. Ez volt a legnagyobb arányú emelkedés 1946 óta.

✲

Prágában megkezdődött a csehszlovák—szovjet műszaki-tudományos együttműködési kormányközi bizottság 23. ülésszaka.

✲

Pekingben hivatalosan közölték, hogy január 8—10-én megtartották a Kínai Kommunista Párt Központi Bizottságának plénumát. A Központi Bizottság megvitatta a Kínai Országos Népi Gyűlés ülésszaka előkészítésének kérdéseit. Az ülésszaknak meg kell vitatnia „a Kínai Népköztársaság alkotmánya módosított szövegének tervezetét", „az alkotmány módosítására vonatkozó beszámolót" és a „kormány munkájáról szóló beszámolót". A plénum Teng Hsziao-pinget a KKP Központi Bizottságának elnökhelyettesévé és a Politikai Bizottság állandó bizottságának tagjává választotta.

RÁDIÓ MŰSOR TELEVÍZIÓ

RÁDIÓ

KOSSUTH RÁDIÓ

4.25—7.59: Jó reggelt! A Kossuth rádió reggeli műsora. Közben: 7.45: Turistáknak. 8.00: Hírek, időjárás. 8.05: Műsorismertetés. 8.15: Budapest és a vidék kulturális programjából. 8.22: Lányok, asszonyok. 8.42: Franck: Az elátkozott vadász — szimfonikus költemény. 10.00: Hírek, időjárás. 10.05: Polinyin ezredes szerelme. Rádiójáték. 11.00: Bach-művek világhírű előadók tolmácsolásában. — 12.00: Déli Krónika. 12.20: Zenei anyanyelvünk. 12.30: Magyarán szólva... 12.45: Melódiakoktél. 14.01: Embermagasság. Jegyzet. 14.11: Kóruspódium. 14.25: Új Zenei Ujság. 15.00: Hírek. 15.05: Kis magyar néprajz. 15.10: Slágermúzeum. 15.55: Reklám. 16.00: 168 óra... Közben: 17.00—17.05: Hírek, időjárás. 17.30: Derűre is derű... Törpék a páncélszekrényben. 18.00: Zenekari muzsika. 18.58: Hallgatóink figyelmébe. 19.00: Esti Krónika. 19.25: Öt perc sport. 19.30: Irószobám. Mesterházi Lajos vallomása. 20.25: Az Állami Népi Együttes felvételeiből. — 21.11: Új lemezeinkből. 22.00: Hírek, időjárás. 22.15: Sporthírek. 22.20: A beat kedvelőinek. 23.05: Zenekari muzsika. 24.00: Hírek, időjárás. 0.10—1.58: Melódiakoktél. Közben: 0.55—1.00: Hírek, időjárás.

PETŐFI RÁDIÓ

4.25—7.59: A Petőfi rádió reggeli zenés műsora. 8.00: Hírek, időjárás. 8.05: Daljátékokból. 8.45: Válaszolunk hallgatóinknak. 9.00: Hírek. 9.03: Nótacsokor. 10.00: Szabad szombat... Közben: 11.00—11.05: Hírek, időjárás. 12.00: Operarészletek. 12.50: „Jelképek erdején át..." 13.00: Hírek, időjárás. 13.03: Nincs rá időm?! Dezséry László riportja. 13.18: Debussy: g-moll vonósnégyes. 13.45: Időjárás- és vízállásjelentés. 14.00: Napraforgó. A Gyermekrádió műsora. 14.48: Éneklő Ifjúság — Debrecenben. 15.00: Orvosi tanácsok az ideges panaszokról. 15.05: Zenekari muzsika. 15.27: Hogyan tovább? 15.57: Műsorismertetés. 16.00: Hírek, időjárás. 16.05: A hét műsorából... 16.05: Népzenei Magazin (ism.). — 16.45: Jussi Björling, a kritikusok kedvence. (ism.). 17.38: Dvorzsák: VIII. szláv tánc. — 17.44: Modern álomfejtés. Az újszülött álmodni tanul. Dr. Katona Ferenc írása. — 18.00: Hírek, időjárás. 18.10: Öt perc sport. 18.15: Kíváncsiak klubja. Az Ifjúsági Rádió műsora. 19.50: Jó estét, gyerekek. 20.00: Hírek, időjárás. 20.10: Öt perc sport. 20.15: Új könyvek. 20.18: Ez is, az is... Hámori Éva műsora. 22.13: Oberon. Részletek Weber operájából. 23.00: Hírek, időjárás. 23.15: Slágerrandevú. 24.00—0.10: Hírek, időjárás.

3. MŰSOR

12.00: Déli Krónika. 12.20: Műsorismertetés. 12.23: Mozart és Beethoven műveiből. 13.46: Monteverdi: Magnificat. 14.11: Dzsesszfelvételeinkből. 14.35: Korunk operacsillagai. Fritz Wunderlich. Kertész Iván műsora. 15.30: Kapcsoljuk a 6-os stúdiót. Marczis Demeter (ének) és Szelecsényi Norbert (zongora) hangversenye. Közben: Kb. 16.00—16.05: Hírek, időjárás. — 16.50: Ötórai tea. 18.00: Hírek, időjárás. 18.10: A világirodalom remekei. Dante: Isteni színjáték. Pokol. I. rész. — 19.14: Új magyar zene a rádióban — a közönség és a kritikusok 1974. évi díjáért — VIII. rész. 20.12: Harminc év múltán... 1945. január 8. Dokumentumműsor. 20.52: Operarészletek. 21.30: Európai nemzetek zenéje. Franciaország. 23.00—23.15: Hírek, időjárás.

PECSI RÁDIÓ

17.00: Műsorismertetés, hírek. 17.05: Hétvégi kaleidoszkóp. — Szombat esti vendégünk: dr. Miseta László. — Hajósok pihenőben. — Zenés percek. 18.00: Hírek, tudósítások. 18.10: Lemezalbum. 18.30: Szerb-horvát nyelvű műsor. Hallgatóink kérésére. Zene. — Három megyén át. Aktuális összeállítás. — Szívesen hallgattuk. Zene. 19.15: Német nyelvű műsor. Pécsi utcák, városrészek. — Neue Zeitung előzetes. — A jövő hét műsorából. — Szombat esti muzsika. 20.00: Műsorzárás.

MAGYAR TV

9.30: Műsorismertetés. 9.31: Látókör, (A TV politikai vitaestje, tegnapi adásának ismétlése.) 10.15: Egy óra múlva itt vagyok. Tévéfilmsorozat. X. Megfordult a szél (ism.). — 11.15—11.50: Maynard Ferguson világa. Angol zenés film (ism.). 14.20: Műsorismertetés. 14.23: Reklám. 14.30: Dal-csere. 14.55: Terem-labdarúgás. Nemzetközi női és Budapest—Vidék öregfiúk mérkőzés közvetítése a miskolci Sportcsarnokból. 16.45: Hírek. 16.50: Kedves együttlakók. NDK tévéfilmsorozat. II. Az édes békesség kedvéért. — 17.45: Képes Krónika. Képzőművészeti magazin. '75/1. 18.30: Napilapok, hetilapok... Miről ír a világsajtó? 18.45: Reklámműsor. 18.50: Örökség. — Néprajzi sorozat. Boldog lakodalom. 19.15: Cicavízió. — 19.30: TV Híradó. 20.00: Kérem a következőt! Magyar rajzfilm-sorozat. IV. Krokodilkönnyek. 20.15: Szellemes nyomozó... Angol bűnügyi tévéfilmsorozat. 21.05: 144 nóta. A televízió slágerlistája, a közönségszavazatok alapján. 22.05: TV Híradó. — 2. kiadás. 22.15—23.50: Háború és béke Európában. Szállnak a darvak. Szovjet film.

JUGOSZLÁV TV

14.35: A zöld terv iskolája. 15.25: Kitzbühel: Síversenyek, lesiklás. 16.25: Kosárlabda: Istravino—Olimpija — 18.15: Ügyesen-szerencsésen — vetélkedő gyermekeknek. 20.00: Doktor munkában — humoros sorozat. 20.30: Az éjszaka hangja — olasz játékfilm. 22.15: Külföldi show-műsor.

MÁSODIK MŰSOR

20.00: Az ember felemelkedése — filmsorozat. 21.00: Huszonnégy óra. 21.15: Daloló szombat — népi muzsika. — 21.45: Hét tv-nap. 22.05: Jude Fawley alkonya — filmsorozat. 22.55: Az osztagtól a hadseregig — Makedónia a népfelszabadító háborúban.

Dolgozókat felvesznek

LAKATOS szakmunkást hegesztő vizsgával felveszünk. Pécsi Kertészeti Vállalat Parképítő Uzeme. Pécs, Bolgár Néphadsereg útja 104. Jelentkezés: Sashegyi üzemvezetőnél. (181)

MIOK Szeretetkórháza és Betegotthona ápolónőket felvesz. Nővérszállás biztosítva. Jelentkezés: Budapest, XIV. Amerikai út 53. Gazdasági iroda. (5765)

A PÉCSI BŐRGYÁR kedvező munkafeltételek mellett női munkaerőket alkalmaz és napi 4 órai foglalkoztatással egy nőt a gyár orvosi rendelőjének takarítására felvesz. (155)

A VOLÁN 21. sz. Vállalat f. év április első napjaiban bentlakásos hivatásos személy- és tehergépjárművezető képző tanfolyamot indít Siófokon, melyek költségeit a vállalat fedezi. A tanfolyam ideje alatt segédgépkocsivezetői bért, valamint teljes ellátást biztosít. A résztvevőket a tanfolyam befejezésével az ország egész területén változó munkahelyen kívánja foglalkoztatni. Jelentkezhet március 1-ig tizennyolc életévet betöltött, katonai szolgálatot teljesített, vagy felmentett fiatal. Jelentkezés csak személyesen a VOLÁN 21. sz. Vállalat személyzeti és Oktatási osztályán. Kizárólag kedden és pénteken 8—12-ig. (Bp. V., Haris köz 6. IV. em.). (3370)

TEKE bábu állítót keres sürgős felvételre a Bőrgyár Torna Club. Jelentkezés a vállalat gondnokánál. (179)

ESZTERGÁLYOS, lakatos szakmunkásokat és betanuló lakatosokat felvesz az ÉPGÉP Szállítóberendezések Gyára, Pécs, Vasút u. 2. Jelentkezés: 7—11 óra között a főművezetőnél. (174)

TOLNA megyei távbeszélő hálózat építési munkákhoz dolgozókat felvesz a Pécsi Postaigazgatóság hálózatépítő üzeme. Szállást és vidékieknek ellátási díjat biztosítunk. Fizetés órabérben, személyes megállapodás alapján. Jelentkezés személyesen vagy levélben. Minden jelentkezőnek válaszolunk. Cím: Posta Hálózatépítő Uzem, 7622. Pécs, Rákóczi út 60. I. emelet. Levélcím: 7601. Pécs, Pf.: 77. (168)

GYAKORLATTAL rendelkező hónolásban, hengerfúrásban jártas esztergályost azonnali belépéssel felveszünk. Gépjárműjavító és Vegyesipari Szövetkezet, Pécs, Diósi út 49. sz. Személyzeti előadónál. (162)

A PÉCSI FÉMIPARI Vállalat gyakorlattal rendelkező gyors- és gépírót keres felvételre. Jelentkezés: Pécs, Felsőmalom u. 13. sz. alatt, személyzeti osztályon. (143)

A SÁSDI Nagyközségi Költségvetési Uzem (7370 Sásd, Szabadság u. 12. sz.) azonnali belépéssel keres szervezésben jártas építészmérnököt, vagy lagalább 10 éves gyakorlattal rendelkező építésztechnikust, valamint kezdő technikusokat és egy fő kertésztechnikust. Bérezés megegyezés szerint. (185)

TUDŐGYÓGYINTÉZET felvesz takarítónőket és konyhai, nő dolgozókat. Veszélyességi pótlékot fizet. (172)

DOLGOZÓKA alkalmazunk malátaőrlő malmunkba. Pannonia Sörgyár. (175)

A SIÓFOKI KÓRHÁZ fiatal épületgépész üzemmérnököt vagy épületgépész technikust keres (kezdő is lehet). Szálláson elhelyezést biztosítunk. (439378)

ÉRETTSÉGIVEL rendelkező dolgozót anyaggazdászi munkakörbe felveszünk. Jelentkezés: EIVRT Sopiana Gépgyára, Pécs, Szalai A. u. 8., üzemgazdasági osztály. (135)

VASMŰSZAKI szakképesítéssel rendelkező kereskedelmi eladót felveszünk. Jelentkezés: Baranya Kereskedelmi Vállalat munkaügyi osztályán, Pécs, Rákóczi út 11. (194)

A PECSI DOHÁNYGYÁR új üzemi óvodájába felvételt hirdet szakképzett óvónők számára. Jelentkezés: a munkaügyi osztályon. (376560)

ADMINISZTRÁCIÓS munkakörbe, (boltkönyvelőnek, leltárírónak) dolgozókat felveszünk. Érettségivel rendelkezők előnyben. (158)

OKLEVELES faipari mérnököt termelési osztályvezetői helyettesi beosztásba felveszünk. Pécsi Bútorgyár, Somogyi Béla u. 6. sz. (192)

GÉPKOCSI- és vagonkirakodókat felvesz a Pannonia Sörgyár. (2774)

Színestelevízió-vételi lehetőség Pécsett!

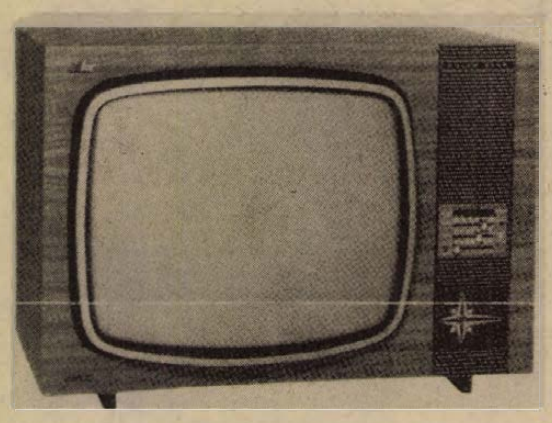

Színes televízió kapható

A MECSEK ÁRUHÁZ műszaki osztályán,

21. SZ. MŰSZAKI SZAKBOLTBAN, Pécs, Bem u. sarok,

22. SZ. MŰSZAKI SZAKBOLTBAN, Pécs, Kossuth Lajos u. 21.

A vásárlás OTP hitellevélre is történhet, 6, 9, 18 havi részletfizetésre.

Részletes tájékoztatás a helyszínen!

10 20 30 1975. jubileumi év

Föév Budapest Fővárosi Óra és Ékszeripari Vállalat

Még rendelhet 1975. évre

ajándéktárgyakat, érmeket, jelvényeket, nemesfém emléktárgyakat, jubileumi gyűrűket

Keresse fel boltunkat:

PÉCS, KOSSUTH L. U. 65.

Központ:

FŐVÁROSI ÓRA- ÉS ÉKSZERIPARI VÁLLALAT,

1094 Budapest, IX., Balázs B. 17.
Telefon: 337-180.

Fiatalok figyelem:
IPARI TANULÓKAT felveszünk szövő szakmára. Jelentkezhet minden 14. életévét betöltött, 8 általános iskolai végzettséggel rendelkező fiatal. Juttatások: kezdő tanulóbér: 350 Ft, amely a tanulmányi eredménytől függően emelkedhet. Társadalmi ösztöndíj havi 250 Ft. Utazási költség: 50 Ft. Az első hónapban összesen 650,— Ft-ot kapnak. Ingyen tankönyv, munkaruha és iskolaköpeny. Elhelyezés díjmentesen, a most épülő új kollégiumban (XIV. ker-ben). A kollégiumban ingyenes ellátást biztosítunk. Fiú tanulóinkat a szakmunkás vizsga után segédvezetővé, később művezetővé képezzük ki. Jelentkezni lehet szombat kivételével bármely munkanapon 8—3-ig, személyesen. Levélre részletes tájékoztatást küldünk. A gyár címe: Patex Angyalföldi Szövőgyár, Személyzeti osztály. 1135 Budapest, XIII. Fáy u. 81—83. (2999)

A VOLÁN 12. sz. Vállalat alapfokú gépjárművezetői és autóbuszvezetői tanfolyamot indít a vállalattal munkaviszonyt létesítő pécsi lakosú dolgozók részére. A tanfolyamok díjmentesek, a tanfolyam ideje alatt a hallgatók munkabért kapnak. A tanfolyamra való felvétel feltétele: betöltött 21. életév, 8 általános iskolai végzettség, büntetlen előélet. Az autóbuszvezetői tanfolyamhoz a fentieken kívül legalább 2 éves igazolt polgári életben töltött tehergépjárművezetői gyakorlat szükséges. Jelentkezés: VOLÁN 12. sz. Vállalat Személyzeti és oktatási önálló osztálya, Pécs, Bolgár Néphadsereg u. 33. III. 6. (2630)

A KOMLÓI Városgazdálkodási Vállalat felvesz közgazdasági egyetemet végzett közgazdászt. Feltétel: legalább 2 éves üzemgazdasági gyakorlat. Építőipari technikumot végzett szaktechnikust. Feltétel: legalább 2—3 éves kivitelezési gyakorlat. Jelentkezés: Komló, Kossuth L. u. 19. Személyzeti vezető. (115)

FELVESZÜNK mélyépítési gyakorlattal rendelkező dolgozókat építésvezetői és művezetői munkakörökbe. Fizetés megegyezés szerint. Jelentkezés írásban vagy személyesen: Rinvamenti Vízgazdálkodási Társulat központja, Nagyatád, Kiszely L. u. 9. (126)

ÉRTEKKÖNYVELŐKET keres felvételre a dr. Veress Endre utcai Rendelőintézet. Feltételek: közgazdasági technikumi végzettség, KÁLÁSZ képesítéssel és hosszabb gyakorlattal rendelkezők előnyben. Jelentkezés a pénzügyi osztályvezetőnél. (164)

GYAKORLOTT, mérlegképes könyvelőt számviteli és pénzügyi osztályvezetői beosztásra és egy képesített könyvelőt kontírozó könyvelői beosztásra felvesz a Pécsi Cipőipari Szövetkezet, Madách Imre u. 10. (177)

NYUGDÍJAS gyors- és gépírót, napi 4 órai elfoglaltságra felvesz a Pécsi Cipőipari Szövetkezet, Madách Imre u. 10. (178)

PÉCS 1. Megyei Postahivatal felvesz két fő nyugdíjas férfit 4 órás elfoglaltsággal és férfi-női 16 évet betöltötteket kézbesítőnek. Jelentkezés: a főmérnöki irodában. Pécs, Jókai Mór u. 10. (504)

OLAJKÁLYHÁK fűtésére napi pár órai elfoglaltsággal nyugdíjast alkalmazunk. Jelentkezés: AGRÓBER, Pécs, Felsőbmalom u. 24. 8—14 óráig. (376157)

A PÉCSI TERVEZŐ VÁLLALAT felvételre keres kővágószőllősi raktárába tervárost, benntlakást biztosítunk. Jelentkezés a személyzeti osztályon. (376570)

A PÉCSI IDEGKLINIKA intenzív osztályra keres szakképzett ápolónőket. Fizetés kulcsszám szerint, 42 órás munkahét, kiemelt ápolási pótlék, 50% éjszakai pótlék. Jelentkezés: mindennap délelőtt a főnővérnél, Rét u. 2. sz. (376248)

GYAKORLOTT anyagkönyvelőt keresünk februári belépéssel. Baranya megyei Háziipari Szövetkezet, Pécs, Déryné u. 35. (376574)

SZÖVETKEZET közgazdasági ismeretekkel is rendelkező jogügyi előadót keres. Jelentkezéseket „Belváros" jeligére, a Sallai utcai hirdetőbe. (376573)

KÖZGAZDASÁGI technikumot végzett, gyakorlattal rendelkező anyagkönyvelőt felveszünk. Pécsi Faipari Szövetkezet, Pécs, Bolgár Néphadsereg útja 10. (376578)

ÉPÍTÉSZTECHNIKUST keresünk tervezői munkakörbe, tervezői, ill. kivitelezői gyakorlattal. Jelentkezés: Vízügyi Igazgatóság, műszaki tervezési osztálya, Pécs, Kulich Gyula u. 13. (376576)

MŰSZAKI rajzolót keresünk, hosszabb időre, távollévő dolgozó helyettesítésére. Jelentkezés: Vízügyi Igazgatóság műszaki tervezési osztálya, Pécs, Kulich Gyula u 13. sz. (376577)

TAKARÍTÓNŐT keresünk azonnalra. Tanárképző Főiskola Kollégiuma. (122)

A PÉCSI Centrum Áruház gyakorlott gyors- és gépírót felvesz. Jelentkezés: a munkaügyi osztályon. Pécs, Kossuth L. u. 7. sz. (376567)

GYERMEKKLINIKA takarítónőket felvesz 1500 Ft kezdő fizetéssel. Jelentkezés a klinikai gondnoknőnél. József Attila utca. (376139)

AZ AFIT XIV. sz. Autójavító Vállalat 1. sz. üzemegysége felvesz bognár vagy asztalos szakmunkást, gépkocsiszerelőt, gépjármű villanyszerelőt, gépkocsi összeszereléshez betanított munkást, valamint pénztárosnőt. Jelentkezés: Pécs, Bolgár Néphadsereg u. 33., északi kapu. (376559)

GÉPLAKATOST TMK-munkára felveszünk. AFIT XIV. Autójavító Vállalat, Pécs, Bolgár Néphadsereg útja 33. II. em. 8. Munkaügyi osztály. (376557)

TAKARÍTÓNŐT központi irodák osztott munkaidőben való takarítására alkalmazunk. AFIT XIV. sz. Autójavító Vállalat, Pécs, Bolgár Néphadsereg útja 33. II. em. 8. Munkaügyi osztályon. (376558)

A PÉCSI Hőszolgáltató Vállalat azonnali felvételre keres asztalos és fűtésszerelő szakmunkásokat, valamint segédmunkásokat. Jelentkezés: Pécs, Tüzér u. 18—20. sz. alatt a munkaügyön. (376519)

A BOGADMINDSZENTI „Új Kalász" MGTSZ baromfi ágazatvezetőt keres azonnali belépéssel. Követelmény: felsőfokú végzettség és 5 éves szakmai gyakorlat. Fizetés megegyezés szerint. Felvétel esetén útiköltséget térítünk. (376543)

NŐ és férfi segédmunkásokat felveszünk. Jelentkezés: Pécsi Faipari Szövetkezet 8. sz. Uzeme, Bóly, Ady E. u. 3—5. Uzemvezetőnél. (376550)

BC jogosítvánnyal rendelkező fiatalembert felveszünk, BIVIMPEX 7. sz. Nyersbőrkirendeltség, Bolgár Néphadsereg útja 58. (376169)

SZAKMUNKÁS varrónőket és betanuló dolgozókat varrodai munkára felveszünk. Betanítási időre biztosított bért fizetünk. Szakmunkás vizsga letételét elősegítjük. Kaposvári Ruhagyár pécsi telepe, József A. u. 17., munkaügy. (376556)

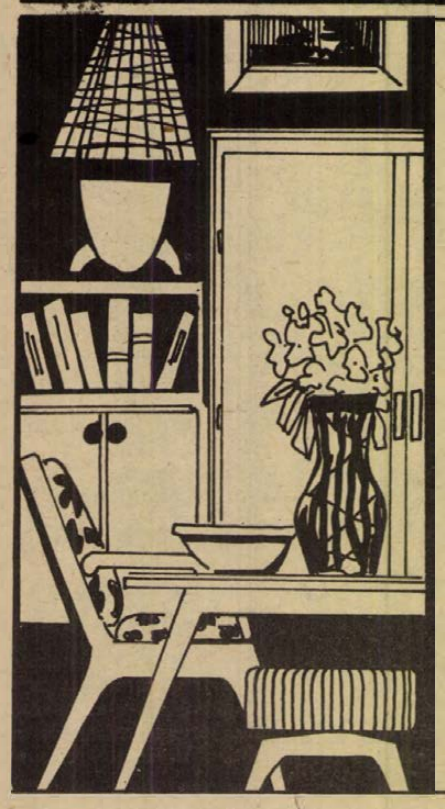

Január 20-án,

(hétfőn) 12 órakor

nyitjuk meg Pécsett

A TEMETŐ UTCÁBAN (Balokány fürdő mellett)
új, 300 m²-es

lakberendezési áruházunkat

- MODERN és STYL BÚTOROK,
- 1—2 személyes REKAMIÉK, GYERMEKBÚTOROK,
- EGYEDI és KONYHABÚTOROK, továbbá
- FESTMÉNYEK, KELETI SZŐNYEGEK, CSILLÁROK

NAGY VÁLASZTÉKBAN VÁSÁROLHATÓK.

Bútorokat OTP-re is árusítunk.

A fenti cikkeket ugyanitt bizományba átvesszük, illetve készpénzért is megvásároljuk.

BIZOMÁNYI ÁRUHÁZ VÁLLALAT.

BÁV

búvár

Változatos tartalommal, új formában, havonta 52 nagy oldalon jelenik meg januártól a természet barátainak lapja, az új búvár

Halálozás

Nagy fájdalomtól összetört szívvel tudatjuk mindazokkal, akik ismerték és szerették, hogy a legdrágább, felejthetetlen édesanyánk, anyósunk, testvérünk, nagymamikánk, dédikénk, kedves rokonunk,

ÖZV. SZALAI SÁNDORNÉ
Kartali Gizella

hosszú, türelemmel viselt szenvedés után, 1975. január 12-én örökre itthagyott bennünket. Drága halottunkat 22-én, 13 órakor kísérjük utolsó útjára a központi temető szent Mihály kápolnájából. Gyászoló család és a széleskörű rokonság.

Mély fájdalommal tudatjuk, hogy drága jó férjem, édesapánk, apósunk, nagyapánk, dédipapánk,

IDŐS FERENCZI JÓZSEF

volt kertészeti és ÁFOR fűtő, Pécs, III. Kodó dűlő 9. szám alatti lakos, 78 éves korában, rövid szenvedés után elhunyt. Temetése január 23-án, (csütörtökön) fél 3 órakor lesz a központi temetőben. A gyászoló család.

Mély fájdalommal tudatjuk, hogy szeretett édesapám, apósom, nagyapám és dédnagyapa,

SZAMÁCZ MIHÁLY

84 éves korában, hosszú szenvedés után elhunyt. Temetése január 23-án, (csütörtökön) fél 4 órakor lesz a központi temetőben. A gyászoló család.

Értesítjük mindazokat, akik ismerték és szerették, hogy

DR. DARVAS KÁLMÁN

volt pécsi postaigazgató, 75 éves korában, 1974. december 31-én elhunyt. Kívánsága szerint csendben eltemettük. A gyászoló család.

Ezúton értesítjük mindazokat, akik ismerték és szerették, hogy

ÖZV. KOVÁCS BERTALANNÉ

Hegedüs Katalin, hosszú szenvedés után, 83. évében csendesen elhunyt. Felejthetetlen halottunk temetése január 21-én, (kedden) fél 4 órakor lesz a pécsi központi temető kápolnájából. A gyászoló család.

Mély fájdalommal tudatjuk, hogy szeretett férjem, drága jó édesapám, apósom, nagyapám, testvérem és kedves rokonunk,

VÁRAY ZOLTÁN

ny. építészmérnök, — tanár — életének 74. évében, hirtelen elhunyt. Temetése január 24-én, (pénteken) 3 órakor lesz a központi temető szent Mihály kápolnájából. A gyászoló család.

Fájdalommal tudatom, hogy apám,

BONYÁR LAJOS

volt cuni lakos elhunyt. Hamvasztás utáni búcsúztatása f. hó 22-én, 9.30-kor lesz az óbudai temetőben. Dr. Bonyár Lajos.

Mély fájdalommal tudatjuk, hogy drága jó férjem, imádott édesapánk, apósom, testvérünk és kedves rokonunk,

KELLER FERENC

kőművesmester, kertvárosi lakos, életének 66. évében, hosszú szenvedés után csendesen elhunyt. Temetése január 23-án, (csütörtökön) 3 órakor lesz a központi temetőben. A gyászoló család.

Fájdalommal tudatjuk, hogy szeretett férjem, édesapánk, apósunk, nagyapánk, testvérem és kedves rokonunk,

HOLUB JÓZSEF

türelemmel viselt, hosszú betegség után elhunyt. Temetése január 21-én, (kedden) du. fél 3 órakor lesz a pécsbányatelepi temetőben. A gyászoló család.

Fájdalommal tudatjuk, hogy szeretett testvérem,

MAGASSY MÁRIA

MÁV nyugdíjas, 77 éves korában, rövid szenvedés után elhunyt. Temetése január 22-én, (szerdán) fél 1 órakor lesz a központi temetőben. A gyászoló család.

Köszönet

Köszönetet mondunk mindazoknak, akik

KOKAS FERENC

elhunyta alkalmából bármilyen módon együttérzésüknek kifejezést adva, nagy szomorúságunkban asztoztak. A gyászoló család.

Hálás szívvel köszönjük meg a rokonoknak, jó ismerősöknek, kedves szomszédoknak, akik felejthetetlen drága jó édesanyánk, testvérünk, nagyanyánk, anyósom, sógornőnk és kedves rokonunk,

ÖZV. BÁLINT ANDRÁSNÉ
Szamos Mária

nyugdíjas MÁV főfelügyelő özvegye temetésén részt vettek és fájdalmunkat koszorúkkal, virágcsokrokkal, részvétükkel enyhíteni igyekeztek. A gyászoló család.

Köszönetet mondunk mindazoknak, akik szeretett halottunk,

VADÁSZ KÁROLY

temetésén megjelentek és koszorúk, virágok küldésével fájdalmunkat enyhíteni igyekeztek. Külön megköszönjük a Megyei Tanács vezetőségének a temetés megrendezését, a járási hivataloknak, a községi tanácsoknak a küldött koszorúkat. A gyászoló család.

Ezúton mondunk köszönetet mindazoknak, akik szeretett halottunk,

ÖZV. LONGERA JÁNOSNÉ

temetésén megjelentek, és fájdalmunkat koszorúkkal, virágokkal, táviratokkal enyhíteni igyekeztek. A gyászoló család.

MODERN GARNITÚRÁK
3880 forinttól részletre kaphatók
VAJTA kárpitos
Pécs, Déryné u. 11.

Új colos deszkák és fűrészelt fenyőgerendák eladók. Táncsics u. 46. Tel.: 17-417, este 5 után.

2 db gumis lovaskocsimat eladnám. 6000,— Ft értékben. Jószágot beszámítok. Görcsöny, Dózsa u. 28.

Eladó új, 46-os sötétbarna pézsmabunda áron alul. József u. 8. Surányi.

200 kg-os ártány hízó nem tápos eladó. Molnár Lajos, Szabadszentkirály. Baranya m. Jókai Mór u. 7. sz.

Egy kis kocsi és egy szamár eladó. Bálics út 31.

Eladó négyszemélyes rekamié, két fotellal, kihúzható sötét asztal, világos fényezett könyvszekrény. Fehér, Verseny u. 11. Vasutas sportpálya.

Vennék kisméretű, láncon függő órát, „Régi" jeligére a Sallai utcai hirdetőbe.

Új svéd inzulin belövő eladó. Pécs, Mártírok útja 42. I. lépcsőház 3. ajtó.

Műgyűjtők! 2 db művészi rézdombormű (Krisztus és Madonna) eladó. Telefon: 17-212.

Szalagfűrész-forrasztó eladó. Új, garanciával, 40-es méretig használható. „Asztalos" jeligére a Sallai utcai hirdetőbe.

Televízióban látott tiszta svájci Bernáthegyi kölykök eladók. Tatárné, Matterhorni tenyészete. 1022, Rókushegyi lépcső 12. 458-764.

Tollpaplan, rádió eladó. Gázpalackot rezsóval veszek. Albérletbe diáklányt keresek. Aradi vértanúk u. 16. Telefon: 11-215.

Eladó: 2 db napernyő, jókarban lévő piaci árusításra alkalmas tizedes mérleg és 2 db tízkilogrammos mérleg. Mártírok u. 1. Alagsor.

160—170 kg-os fehér húsdisznó eladó. Szarkaláb u. 12. sz. Kovácstelep.

Fiatal hízók eladók, 80—200 kg-ig. Pécs, I. Káposztás völgy 3.

Bicsérd, Kossuth L. u. 56. 2 db 1 éves bika eladó.

MAGÁNÉPÍTKEZŐK, FIGYELEM!

Nagy választék!
Leszállított kikiáltási árak!
Kedvező feltételek!
Olcsó építőanyag!

Árverés

Pécs-baranyai Beruházási Vállalat 1975. január 22-én, szerdán délelőtt 8 órakor nyilvános árverésen bontásra értékesíti az alábbiakban felsorolt épületeket:

Landler Jenő utca 25., 27., 29., 31., 33.

Aradi vértanúk u. 25., 27., 29., 39., 41., 47., 49., 51., 53.

Petőfi Sándor utca 22., 24., 28., 42.

Dr. Doktor S. u. 46.

Alkotmány u. 48., 70., 72., 74., 76.

Xavér utca 1.
Rét utca 21.
Árverés helye:
Pécs, Sallai utca 7. sz.

INGATLAN

Egyszoba összkomfortos erkélyes öröklakás beköltözhetően eladó. Rákóczi út 73/c. félem. 3. Megtekinthető szombat du. és vasárnap.

Eladó Keszüben 400 négyszögöl jókarban tartott szőlő. Érdeklődni Keszüben, Csekééknél vagy Pécs, Rácváros 21.

Szigeti részen házhely eladó. „Jó fekvés" jeligére a Sallai utcai hirdetőbe.

Szigetvár mellett, Somogyhatvan községben családi ház gazdasági épülettel eladó. Varga Kálmán.

Katalin utca 17 szám alatt udvari szoba konyha spájzos lakás beköltözhetően eladó.

Drávakeresztur, Petőfi u. 60. sz. családi ház nagy kerttel eladó. Érdeklődni a helyszínen.

Harkányban, Kőrösi Csoma S. u. 18. alatti közművesített villanegyedben kétszintes félkész családi ház szabad kézből eladó. Körzeti főorvos, Garé.

Szőlő gyümölcsös eladó 400 n. öl szép fekvésű, városközelben. Telefon: 14-303.

Két szoba összkomfortos szövetkezeti lakás eladó. „Rókus utcában" jeligére a Sallai utcai hirdetőbe.

Pécsújhegyen szőlő vagy házhelynek részben is eladó. I. kerület Ságvári Endre u. 43. sz.

Lakásmegoldást keresünk. 100 000 kp + havi részlettel. „Fortuna" jeligére a Sallai utcai hirdetőbe.

Nagyatádon 3 szobás, kertes családi ház garázzsal eladó. Érdeklődni: Nagyatád, Csokonai u. 1. sz.

Fizetési kedvezménnyel eladó a pellérdi szőlőhegyen 312 n. öl telek, szőlővel, faházzal. Telefon: 15-378.

Hirdi újtelepen 192 négyszögöl házhely építési engedéllyel eladó. 28 ezer jeligére a Bem utcai hirdetőbe.

Eladó Szentkúton 400 négyszögöl terület. Építőanyag, víz, villany van. Érd.: Ürögi út 49.

Mázán új családi ház azonnal beköltözhetően megegyezéssel eladó. Jauch Károly, Mázа, Szabadság út 3.

Eladó 250 négyszögöl szőlő. Pécs Aranyhegy, Gólya dűlő 3.

Elcserélnénk Pécs belvárosától 5 percre lévő 2 szoba, konyha, fürdőszobás udvari házrészt 1 szoba, konyhás kertes házzal. „Csak Pécs" jeligére a Bem utcai hirdetőbe.

Kétszobás földszinti lakás beköltözhetően eladó I. kerületben. — „Irányár: 180 000,— Ft" jeligére a Bem utcai hirdetőbe.

Görcsönyben szép fekvésű, háromszobás családi ház mellékhelyiségekkel, telekkel eladó. Érdeklődni Hársfa u. 55. Tóthék.

Belvárosi másfélszoba összkomfortos, távfűtéses öröklakás eladó. 240 000,— Ft készpénz + OTP átvállalás — Válaszokat „Beköltözhető" jeligére a Bem utcai hirdetőbe.

Ladon Petőfi u. 43. sz. házingatlan három szoba melléképületekkel, udvar, kert, gyümölcsös, kasználó és szántóföld területtel haláleset miatt eladó.

300 négyszögöl szőlő eladó. Bajmiköz. Érdeklődni Bánki Donát u. 27/B. fszt. 1.

Harkányi hegyen műúthoz közel hétvégi telek eladó. Siklós, Vértanúk u. 30.

Katona József u. 5. sz. családi ház melléképületekkel, szőlő-gyümölcsössel 400 négyszögöl területen eladó. Lakáscsere és egyéb megoldás is érdekel. Érdeklődni 11-133 telefonon.

Nagypostavölgy 144. sz. 300 négyszögöl építési telek eladó. Érdeklődni Pécs, Perczel u. 10. Pálfi. 16 után.

Kétszoba összkomfortos szövetkezeti lakás azonnal beköltözhetően eladó. Andrea jeligére Bem utcai hirdetőbe.

Eladó Patacs Fő u. 32. sz. négyszobás családi ház autószerelő műhellyel vagy anélkül. Ugyanott a Bajmi dűlőben 323 négyszögöl szőlő modern lakható épülettel.

487 négyszögöl szőlő barackfákkal, megosztva is eladó. Kanyar u. 5. Borbálatelep.

Elcserélném Pécshez közeli községben 200 négyszögöl telken lévő 2 szoba összkomfortos családi házam nagy nyári konyhával, garázslehetőséggel + 600 négyszögöl szőlőt, pécsi garzonért + kétszoba összkomfortért. Március jeligére a Bem utcai hirdetőbe.

200 négyszögöl szép fekvésű szántó présházzal csarnótai hegyen eladó. Érd.: Garé, 31. hsz.

Két családnak is megfelelő összkomfortos, központi fűtéses, garázsos, kertes családi ház eladó a Mecsek oldalában. Érdeklődni: a 20-915 telefonon 18—19 óra között.

Fonyódligeten 104 négyszögöles közművesített telek eladó. „Balaton 10 perc" jeligére a Sallai utcai hirdetőbe.

3 szoba konyhás, fürdőszobás szuterinos családi ház, gazdálkodásra alkalmas melléképületekkel és garázzsal együtt kész állapotban eladó. Pécs, Blaha Lujza u. 11. Ugyanitt eladó 527 n.-szögöl terület, fele szőlő, fele szántó, mely a 6-os út felett a vasasi elágazásnál van.

Kétszobás, összkomfortos, gázfűtéses, III. emeleti, 385,— Ft havi törlesztéses öröklakás, garázzsal, vagy anélkül eladó, az I. kerületben, a Széchenyi tértől 15 percnyire. Érdeklődni lehet: Pécs, Vadász u. 3. III. emelet 1., vagy a 17-282 telefonon 18 óra után.

Olcsón, azonnali beköltözéssel 3 szoba konyhás lakás, mindenféle melléképületekkel, 80 négyszögöl szőlővel, 400 négyszögöl szántóval eladó. Buszmegállóhoz közel, Kisbudmér, Kossuth Lajos u. 18.

Balatonfűzfőn, Hegyalja úton 200-as üdülőtelek, kis faházzal, felerészben is eladó. Sárkány Pál, Kiskőrös, Mészáros u. 32.

Befejezés előtt álló ikervilla eladó Balatonfenyvesen, vízhez, vasúthoz közel. Ajánlatokat: „Tavasz 75" jeligére, 369347 számra, a kaposvári hirdetőbe.

Komló-Mecsekfalu 4-es számú családi ház olcsón eladó. Érdeklődni lehet: Mecsekjánosi, Iskola út 60.

Kertészkedésre, állattartásra alkalmas, 400 négyszögöles terület eladó. Kovácsteleptől délre. „20 ezer" jeligére a Sallai utcai hirdetőbe.

800 négyszögöl kert és 2 szobás családi ház beköltözhetően eladó. Érdeklődni II. ker. Jókai Mór u. 15. Házfelügyelőnél.

312 négyszögöl szőlőnek és gyümölcsösnek kiválóan alkalmas zöldterület eladó. Cserkút, Alkotmány u. 25.

Eladó! Jól termő kb. 200 négyszögöl szőlőgyümölcsös Donátus közelében. Kirándulásra is alkalmas. Érdeklődni 17 óra után 19-821 telefonon.

Átadás előtti vagy épülő 2—3 szobás öröklakást veszek. „Két gyermek" jeligére a Hunyadi úti hirdetőbe.

Eladó 250 négyszögöl szőlő-gyümölcsös, faluhoz, buszhoz közel. Patacs, Dzsámi u. 3.

Makártetőn vikendház, szőlő, gyümölcsössel eladó. T.: 20-962. (Gépkocsit beszámítok.)

Pécs, Újhegy, Kakukk u. 13. 660 négyszögöl szőlő, pince, présházzal eladó. Érdeklődni: Nagykozár, Kossuth Lajos u. 62.

Hosszúhetény, Dömösalja dűlőben 700 négyszögöl szőlő eladó. Érdeklődni lehet: Fő u. 151. sz. alatt.

Házhely eladó Magyarürögi út 164. szám alatt, bővebbet a helyszínen.

Eladó vagy elcserélhető harkányi nyaralóért Bálicsban, a szanatóriumhoz közel 200 négyszögöl szőlő, gyümölcsös, présház, pince teljes felszereléssel. Villany, víz van. Érdeklődni: 21-847 telefonon.

Eladnák vagy elcserélnék harkányi nyaralóért Bálicsban lévő 400 négyszögöl szőlőt, gyümölcsöst, kétszintes befejezetlen házzal. Érdeklődni: 21-847 telefonon.

Csele-parti közművesített vikendtelek eladó. Esti órákban: 21-479 telefonon.

Győre községben 3 szoba, konyha, fürdőszoba, éléskamra, verandás új ház eladó, 800 négyszögöl kerttel. Érdeklődni: Győre község, Rákóczi út 51.

2 szobás, kertes házrész beköltözhetően eladó. Szigetvár, József A. u. 55. sz.

Külön bejáratú 2 szoba, 2 konyha mellékhelyiség (víz bent van) beköltözhetően eladó. Érdeklődni: Pécs, Derkovits út 1.

Uránvárostól 12 percre, 650 négyszögöl szőlő, egy vagy két részben is megosztva, minden elfogadható árért eladó, családi ház is érdekel. Pécs, Erzsébet utca 21/2. Cinkotai.

Fonyódon, ikernyaralórész, kettőszobás, száznyolcvanezerért, ugyanott autó-tetőtartó eladó. Telefon: 13-505.

Fonyódon, Szent István út 54. sz. alatt, kettőszobás, összkomfortos családi ház eladó. Érdeklődni a helyszínen. Szabó László.

Villány, Remete dűlőben 300 négyszögöl újtelepítésű szőlő eladó. Cím: Schwarcz András. Kozármisleny, 7761.

Eladó kétszintes, kétlakásos, gázfűtéses családi ház, 160 négyszögölön, orvosi egyetem mellett egészben vagy részben, szövetkezetnek, orvosnak alkalmas. Beköltözés megegyezéssel. Telefon: 18-860.

Figyelem! A pécsi szőlőhegy legszebb részén 200—300 négyszögöles szőlőparcellák eladók. Ugyanott lakható szobával, présház és pince teljes felszereléssel eladó. Víz, villany van. Érdeklődni: szombat-vasárnap egész nap. Pécs III., Patak u. 18. Telefon: 14-775.

Oroszló községben — Sásdtól 4 km-re — buszmegálló közelében szuterinnel és pincével ellátott, parkettás szobákkal rendelkező családi ház, egy hold kertészetre alkalmas területen beköltözhetően eladó. Oroszló, Petőfi utca 27.

560 négyszögöl fiatal szőlő és gyümölcsös, szép kilátással, eladó. Tel.: 12-298.

Szanatórium mellett, városra nézó 418 négyszögöles terület építési engedéllyel eladó. Érdeklődni: Krisztina tér 16., I. emelet 4. a.

Házaspár 4 éves gyerekkel, szép környezetben lévő falusi házában családtagnak fogadna idős nénit vagy bácsit. Komló környék jeligére Bem utcai hirdetőbe.

Uránvároshoz közel 400 négyszögöl szőlő, gyümölcsfákkal, épülettel, villannyal eladó. Érdeklődni: Rózsás Ferenc, Pécs III., Bihari J. u. 1/B. III. 3.

VEGYES

Gépírás tanítását rövid határidővel vállalom. Pécs, Anna u. 2.

Kárpitozott bútorok javítását, áthúzását rövid határidőre vállalom. Hal tér 5. Tel.: 18-872.

ESKUVŐRE
ruhák, fátylak, pelerinek kölcsönzése.
Megye utca 4. szám.

Jólmenő zöldségespavilonomat raktárral együtt eladnám. „Forgalmas helyen" jeligére a Bem utcai hirdetőbe.

Keresem azt a nőt, 60 éves korig, aki egy 80 éves férfi gondozását vállalja. „Lakást adok" jeligére a Hunyadi úti hirdetőbe.

HÁZASSÁG

Jómegjelenésű, 172/38 gépésztechnikus kisiparos, megismerkedne házasság céljából csinos, teltkarcsú nővel. Gyermek nem akadály. Csak fényképes levelekre válaszolok. „Jólmenő iparos" jeligére a Bem u. hirdetőbe.

Független fiatalember feleséget keres 18—25 év közötti leány személyében. „Gyermekszerető" jeligére a Hunyadi úti hirdetőbe.

Férjhez adnám 22 éves, 175 cm magas, adminisztrációs munkakörben dolgozó unokahúgomat, ahhoz a fiatalemberhez, 27 éves korig, aki komoly szándékkal kötne ismeretséget egy tisztességes, jólszituált lánnyal. „Harangvirág" jeligére a Bem utcai hirdetőbe.

38/165, elvált, barna nő, egy gyermekkel, megismerkedne házasság céljából jómegjelenésű, komoly, értelmiségi férfival. „Havasi gyopár" jeligére a Bem utcai hirdetőbe.

58 éves, elvált dolgozó iparos, teljesen független nőt keres házasság céljából 48—58-ig. „Vidéki is lehet" jeligére a Bem u. hirdetőbe.

30 éves, független, molett unokanővéremet férjhez adnám rendes férfihez. „Rohan az idő" jeligére a Bem u. hirdetőbe.

41/168, szakmunkás, rendezett anyagiakkal, házasság céljából megismerkedne hozzáillő nővel. „Diszkrét" jeligére a Bem u. hirdetőbe.

Vidéki, jólszituált özvegyasszony, megismerkedne minden káros szenvedélytől mentes férfivel, 50—55-ig, házasság céljából. „Rossz egyedül" jeligére a Bem u. hirdetőbe.

170/26 éves szakmunkás fiatalember, megismerkedne házasság céljából csinos, jómegjelenésű, 18—25 éves leánnyal. Lakás van. Fényképes levelekre válaszolok. — „Gyöngyvirág" jeligére a Bem u. hirdetőbe.

Egy 24 éves, komoly fiatalember keres korban hozzáillő élettársat, 20—24-ig. „Tulipán" jeligére a Bem u. hirdetőbe.

56 éves, jómegjelenésű özvegyasszony, korban hozzáillő, káros szenvedélytől mentes férfi ismeretségét keresi házasság céljából. „Margaréta" jeligére a Bem u. hirdetőbe.

Megismerkednék házasság céljából 28—30 éves lánnyal vagy elvált asszonnyal. „Boldogság" jeligére a Bem u. hirdetőbe.

2 csinosnak mondott, 20 éves barátnők, társaság hiányában megismerkednének 28 éves korig, intelligens fiatalemberekkel házasság céljából. „Fényképes levelek előnyben" jeligére a Bem u. hirdetőbe.

39 éves, elvált férfi, keresem a hozzám illő, munkásnő ismeretségét, aki hű feleség és szolid. Lakása is van. „Egyszerűség" jeligére választ várom a Bem u. hirdetőbe.

71 éves, magányos nyugdíjas férfi lakással rendelkező házastársat keres. „Szeretet" jeligére a Sallai u. hirdetőbe.

Házasság céljából megismerkednék 25—35 éves férfival, kinek egy gyermek nem akadály. — Fényképes levelek előnyben. „Várlak', hogy megérts" jeligére a Sallai u. hirdetőbe.

166 magas, 26 éves, fizikai dolgozó, káros szenvedélytől mentes, saját házzal rendelkező, barna férfi vagyok. Keresem azt a leányt, aki hű feleségem lenne, 18—27-ig. „Tavasz" jeligére a Sallai u. hirdetőbe.

43 éves, 171 cm magas, egészségügyi dolgozó, kissé molett, özvegy asszony, házasság céljából megismerkedne korban hozzáillő, intelligens, jó megjelenésű férfivel. Összkörülményeket feltáró leveleket kérek. „Kölcsönös szimpátia" jeligére a Sallai utcai hirdetőbe.

35 éves gyermektelen gépírónő (2250,— Ft havi fizetéssel), 170 cm feletti férfi ismeretségét keresi. Lakásom nincs. „Házasság" jeligére a Hunyadi úti hirdetőbe.

Középkorú, hivatalban dolgozó barna asszony, magas, intelligens, pécsi férfi levelét várja, kinek otthonába menne. „Piros rózsák" jeligére a Hunyadi úti hirdetőbe.

42 éves özvegyasszony keresi korban hozzáillő, lakással rendelkező férfi ismeretségét, házasság céljából. — „Özvegyek előnyben" jeligére a Bem u. hirdetőbe.

ÁLLÁS

Fiatal üzletkötőnő állást vállalna tsz-nél. „Gépkocsival" jeligére a Bem utcai hirdetőbe.

Kisiparosok könyvelését vállalnám. Ajánlatokat „Szakember" jeligére a Bem utcai hirdetőbe kérem.

Kertmunkást felveszek állandóra. Endresz György u. 8.

Kisgyermek gondozását ellátással lakásomon vállalom. Tel.: 17-212.

Ipari tanulókat felveszek, szobafestő-mázoló szakmára. Vizner Ferenc, Pécs, Hunyadi út 31.

LAKÁS

Belvárosi 1 szoba konyhás, fürdőszobás, földszinti lakást cserélnék 1.5 vagy 2 szobásra költségtérítéssel, idős házaspárral. „Tavaszra" jeligére a Bem utcai hirdetőbe.

Elcserélném belváros szívében lévő 3. emeleti tanácsi 1 szoba alkovos komfortos lakásomat másfél-kétszobásra lifttel, vagy 2. emeletig. „Sima csere" jeligére a Bem utcai hirdetőbe.

Különbejáratú üres albérleti szobát keresek sürgősen. Igényes jeligére a Bem utcai hirdetőbe.

Házaspárnak, házasulandóknak előszobás szoba kiadó. Csak autóvezetői jogosítvánnyal rendelkezőknek. „Fülemüle úton" jeligére a Bem utcai hirdetőbe.

Gyermektelen orvosházaspár üres garzonszerű albérleti lakást keres előrefizetéssel. Telefon: 12-786.

Fiatal, gyermektelen házaspár bútorozott albérleti szobát keres. Címünk: Várnai Tamás, Komló, Pécsi út 42/A. I. 119.

Elcserélném szentesi kétszobás, melegvízfűtéses főtéri lakásom hasonló pécsiért. „Tanácsi lakás" jeligére a szentesi hirdetőbe.

KAPOSVÁRON háromszobás főbérleti lakásomat Szekszárdon hasonlóra cserélném. Zelezsnik Sándor, Szekszárd, Cseri u. 37.

Elcserélném uránvárosi 2 szoba összkomfortos I. emeleti lakásomat belvárosi 3 szobásra. „Páfrány utca" jeligére a Hunyadi úti hirdetőbe.

Keresek másfélszobás lakást. Címeket „Igényjogosult" jeligére a Hunyadi úti hirdetőbe.

Kodály úti harmadik emeleti háromszobás lakásomat elcserélném első emeleti másfélszobásra a környéken. „Tanácsi" jeligére a Hunyadi úti hirdetőbe.

Kertvárosban 3 szobás összkomfortos PIK lakásom elcserélném 1 szobás konyhásra és egy 1.5 szoba komfortosra. „Azonnalra" jeligére a Hunyadi úti hirdetőbe.

Belvárosi kettőszoba, előszobás, hallos, első emeleti 75 négyzetméteres öröklakásomat térítés nélkül tulajdonába adom annak, aki hasonló vagy kettő kisebb tanácsi cserelakást biztosít. „Háromszobás előnyben" jeligére a Hunyadi úti hirdetőbe.

Kettő szoba hall, hálófülkés, kertvárosi (Műszergyárnál) PIK lakásomat, mely négylakásos kertes házban, földszinten van, elcserélném 2 és fél, 3 szobás belváros, Köztársaság tér, sörgyár környéki lakásra. Garázshely van. „Azonos értékű" jeligére a Hunyadi úti hirdetőbe.

GÉPJÁRMŰ

200-as Diesel Mercedes jó állapotban, olcsón, sürgősen eladó. 7622 Pécs, Bajcsy-Zs. út 6. Pfeffer Antal.

Trabant 601-es, IF-es, fehér, műszaki vizsgázott, eladó. József u. 8. Surányi.

Vennék Warszavát, rendszám nélkül is. Jó motor fontos. Görcsöny, Dózsa út 28.

GAZ 69-es Raj kocsimat eladnám. Kisebb kocsit beszámítok. Lehet Warszava is. Görcsöny, Dózsa út 28.

1000-es Skoda eladó. Rókus u. 5/A. VII. em. 27.

407-es üzemképes Moszkvics alkatrészként eladó. Táncsics u. 46.

Garázs ipari árammal, a Ledinán kiadó. — 17-417-es tel. Este 5 után.

350-es Velorex eladó. Telefon: 20-181.

Wartburg 1000-es, új fődarabokkal, teljesen felújítva, kitűnő állapotban, 1 hónapja műszaki vizsgázott, sürgősen eladó, vagy „Kocka" Wartburgra cserélhető. Ráfizetek 15 ezret. Mohács. Tel.: 573.

Most műszaki vizsgázott 408-as Moszkvics eladó. Megtekinthető uránvárosi benzinkút melletti parkolón, — szombat, vasárnap.

IG-s Wartburg eladó. Czupitelep. Megtekinthető: Pécs, III., Nefelejcs u. 4.

ÖNINDÍTÓK, dinamók, feszszabályozók, egyéb villamos munkák gyors, pontos javítása. Gépkocsik vizsgára való felkészítése. Wolfram Ernő, Pécs, Szigeti út 62. szám.

1700-as Opel alkatrészként eladó. Pécsújhegy, Barázda u. 42.

601-es Trabant Lim. kifogástalan állapotban eladó. Varga, Pécs, Felsőmalom u. 19.

Augusztusban vizsgázott, nagykerekű Wartburg eladó. Cím: Hásságy, Kossuth út 20. Szabó.

ADÁS–VÉTEL

Bontásból eladó nagy és kis mennyiségben nagyméretű tégla 800 Ft/ezer, több méretben szarufa, gerenda, léc. Petrovics, Pipacs u. 11.

3 db öthónapos bikaborjú eladó. Érdeklődni csak vasárnap. Somogyhatvan, Varga Kálmán.

Olcsó konyha, heverő, szelon, rekamié, olajkályhák, ágyak, szekrények eladók. Sallai 15. Szabó.

SZŐLŐOLTVÁNY,

berlandi alanyon, utánvéttel megrendelhető.

Fajtáim:

Rizlingszilvàni,
Olaszrizling,
Irsai Olivér,
Piros szlanka,
Muskátothonel,
Szőlőskertek,
Pannónia kincse,
Fehér—piros szaszla.

Ára: I. o. 13,— Ft
II. o. 7,— Ft
Zalagyöngye
I. o. 18,— Ft
európai gyökeres vesszők, több fajta 6,— Ft,
gyökeres berlandi vad 4,— Ft

Rostás Istvánné,
Abasár, Fő utca 163.

KÁDÁR ÉS FAIPARI SZÖVETKEZET,
Bátaszék
(vasútállomással szemben)
FELVÉTELRE KERES FÉRFI ÉS NŐI SEGÉDMUNKÁSOKAT,
akiket rövid idő alatt betanítunk különböző gépek kezelésére.
Jó kereseti lehetőség.
Jelentkezés a személyzeti vezetőnél.

Kárpitos betanított munkára fiatal nőket
16 évtől
alkalmazunk
Kezdő bér: 7,— Ft/óra.
SZÉK ÉS KÁRPITOSIPARI VÁLLALAT, MOHÁCS.

MEZŐGÉP Vállalat bonyhádi gyáregysége
FELVÉTELRE KERES:
villanyszerelő és elektroműszerész szakmunkásokat
TMK-ba és külső munkahelyre.
Jelentkezés a gyáregység főmérnökénél.

ÁLLAMI GAZDASÁGOK, SZÖVETKEZETEK, MAGÁNOSOK!
Azonnali szállításra keresünk nyár-, fűz- és fenyőfa rostfát megvételre
MOHÁCSI FAROSTLEMEZGYÁR,
Telefon: 392. Telex: 01-2339.

A MECSEKI SZÉNBÁNYÁK
felvételre keres
BÁNYAMŰVELŐ MÉRNÖKÖT, GÉPÉSZMÉRNÖKÖT, VILLAMOSMÉRNÖKÖT, ÉPÍTÉSZMÉRNÖKÖT.
Jelentkezni lehet személyesen vagy levélben a vállalat személyzeti osztályán.
PÉCS I., KOMJÁT A. U. 5.

Heti jegyzetünk

Ismét labdarúgó DNK

Úgy is írhatnánk: hurrá tavasz! Végeredményben mindig a Dunántúli Napló Kupa labdarúgómérkőzésekkel kezdődik a futballtavasz Baranyában. A kupamérkőzések keretében készülnek fel csapataink a bajnokságra és a kupamérkőzések csalogatják ki a szurkolókat elsőként a labdarúgópályákra.

Részletesen holnapi számunkban ismertetjük, miként zajlik majd le idén a. labdarúgó DNK. Meglepetés is lesz természetesen. Például más megyék reprezentánsai is neveztek az idei mérkőzéssorozatra, köztük az NB II. idei nagy meglepetéseként a feljutó helyen álló Kaposvári Rákóczi.

Kár lenne természetesen a mi kupánkat összehasonlítani a nagy kontinentális kupákkal. Hiszen a DNK nem jelent mammutbevételt az egyesületeknek és nem hoz világhírt a játékosoknak. De az értéke sem lebecsülendő, hiszen ha mégoly apró, de fontos lépés mindegyik DNK mérkőzés a labdarúgás fejlődése útján. A tavaszi idény előtt a csapatok nem „lötyögős" barátságos mérkőzéseken készülnek fel a bajnoki küzdelmekre, hanem kupamérkőzéseken, amelyek ha nem is vérre mennek, de bizonyos elszántságra késztetik valamennyi csapatot. Jó alkalom a DNK mérkőzéssorozat arra, hogy az alacsonyabb osztályúak megmutassák oroszlánkörmeiket a „nagyokkal" szemben, és az NB I-es PMSC is remélhetőleg mindent megtesz majd azért, hogy presztizsveszteség nélkül kerüljön ki a tornából. Ezzel azután a néző, a szurkoló is jól jár – remélhetőleg – és így a tavaszi rajfot mindenki jó formában várhatja.

A jó mérkőzésekhez természetesen jó időre is szükség lenne, bár láttunk már jó DNK mérkőzéseket nulla fok alatti hőmérsékleten és csúszós, havas pályán is. És talán nem is árt a labdarúgásunknak, ha zordabb időben is kénytelenek a csapatok pályára lépni. Valaha léteztek Budapest–Bécs közötti húsvéti tornák, amikor olyan időjárás volt, hogy húsvétkor néha még hófúvás is előfordult – és nem is volt olyan rossz akkor a magyar futball. Meg az osztrák sem. No és húsz éve, az akkor NB I-be került Pécsi Dózsa is havas pályán aratta az első győzelmét! Később kezdték csak többen azt hinni, hogy a magyar labdarúgáshoz nem illik a kemény időjárás. És akkor kezdődött a nagy portyák időszaka, amikor az élcsapatok játékosai már-már unták a repülőutakat és Dél-Amerikát. De ez az egész időszak már elmúlt, közben az is kiderült, hogy Dél-Amerikától egyre kevesebb a tanulnivaló. És kiderült az is, hogy az alapos felkészülés többet ér mindenféle túránál.

A DNK haszna, amióta először kiírásra került, elsősorban a jó felkészülést szolgálta, valamennyi részvevője számára. Először csak Pécs és Komló számára, később Baranya számára, az idén a Dél-Dunántúl vezető csapatai számára jelent jó télvégi erőpróbát.

Örülnénk, ha az idén sem maradna el a nézősiker, ha jó csemegét jelentenének a mérkőzések a szurkolóknak is, de a legfőbb örömet az jelentené, ha valamennyi résztvevő csapat a bajnokságban kamatoztathatná a kupamérkőzéseken gyűjtött erőt, tapasztalatot, lelkesedést, ha valamennyien ámentenék a bajnoki mérkőzésekre a remélhetőleg színvonalas és a valódi kupamérkőzéseket jellemző harcos játékot a bajnokságra.

— K —

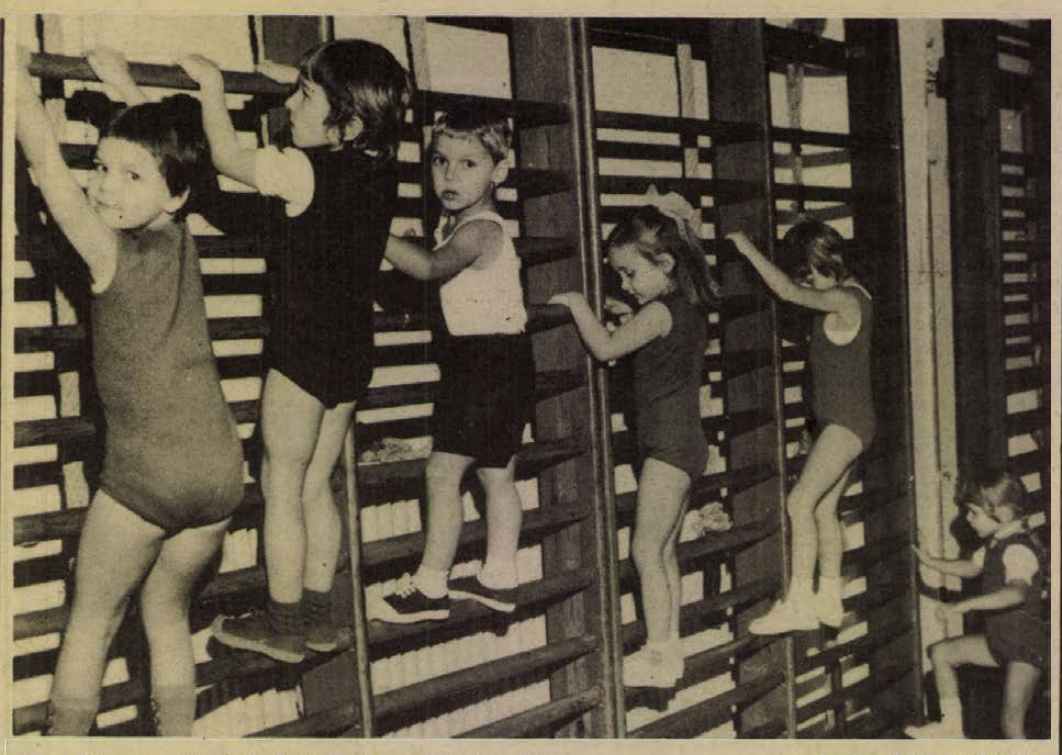

Gyermektorna a Mecseki Ércbányászati Vállalatnál. Keller Gábor felvétele

DN SPORT

Hazaérkezett a Baranya megyei sportküldöttség Lvovból

● Eredményes tárgyalások

● Gazdag sportprogram

Dr. Csernus Kálmánnak, a Megyei Sporthivatal elnökének vezetésével Baranya megyei sportküldöttség járt Lvovban. A testvérvárosok, Pécs és Lvov 1975. évi sportkapcsolatainak programját tárgyalták a szovjet sportvezetőkkel.

— Az elmúlt években a labdarúgás és öttusa sportágakban már több sporttalálkozó jött létre Pécs és Lvov sportolói között — mondotta a Baranya megyei sportküldöttség hazaérkezése után dr. Csernus Kálmán. — 1975-ben hazánk felszabadulásának 30. évfordulója tiszteletére Pécsett sorrakerülő versenyeken lvovi sportolók is elindulnak. Március 1-én és 2-án a Pannónia Kupa versenyre szovjet sportolókat várunk. A pécsi vívók még ez évben viszonozzák a látogatást. Szovjet sportolók jönnek a Baranya Kupa ökölvívó viadalra és a nemzetközi Mecsek Kupa kerékpáros versenyre. Április elején az évadnyitó pécsi öttusa-versenyen az indulók között lvovi sportolók is ott lesznek. A megállapodás szerint pécsi öttusázók versenyeznek a testvérvárosban.

Az elmúlt év végén a Kárpáti Lvov labdarúgó-csapat egy hetet töltött Pécsett. Hamarosan ismét Pécsett láthatjuk a szovjet labdarúgókat. Erről dr. Csernus Kálmán így beszélt:

— Lvov reprezentatív labdarúgó-csapata ebben az évben is Pécsett készül fel a szovjet bajnokság mérkőzéseire. Február 10-én érkeznek és két hetet töltenek nálunk. A PMSC labdarúgói a nyáron játszanak egy-két mérkőzést Lvovban és a bajnokság befejezése után a PMSC ifjúsági labdarúgói is ellátogatnak majd a szovjet városba. A nyáron a Sportiskola 5—15 fiatal atlétája, úszója, tornásza kéthetes táborozásra utazik Lvovba. A pécsi kézilabdázók télen a testvérvárosban készülnek fel a bajnokság tavaszi mérkőzéseire.

A Baranya megyei sportküldöttséget nagy szeretettel fogadták Lvovban. A küldöttséget a területi pártbizottság első titkára is fogadta. A jövőben évenként találkozik majd a két küldöttség.

Négy pécsi aranyérem

Szentendrén rendezték meg a légfegyveres országos vidékbajnokságot. A pécsi MHSZ Petőfi Sándor Lövészklub versenyzői is rajthoz álltak és nem kevesebb, mint négy bajnokságot szereztek. Kiemelkedő teljesítményt nyújtottak a junior légpisztolyosok, akik mind az egyéni, mind pedig a csapatversenyben az élen végeztek. Egyéniben a győztes Kádár László mögött szintén két pécsi állhatott fel a dobogóra. A győztes csapat eredménye 1122 kör, új országos csúcs! A 40 lövéses légpuskás versenyszámban az ifjúsági fiúk bajnokságát Kárlusz nyerte, a légpisztolyos ifjúsági fiú csapat is az első helyen végzett. A pontversenyt a Petőfi Lövészklub nyerte 87 ponttal, ezzel a legjobb vidéki csapatnak bizonyultak.

Manila várja Fischert és Karpovot

A legjobb körülmények között mérkőzhet meg Fischer és Karpov a sakk világbajnoki címért Manilában, jelentette ki a TASZSZ munkatársának a Nemzetközi Sakk Szövetség (FIDE) Fülöp-szigeti alelnöke, Florencio Kampomanesz.

Elmondotta, hogy a manilai kultúrközpontban ezer nézőt befogadó légkondícionált terem várja a versenyzőket. A világbajnok és a jelölt tetszése szerint választhat lakóhelyet, a szekundánsoknak is kitűnő elhelyezést biztosítanak, csakúgy, mint a sajtó munkatársainak. A teremben és a mellette lévő helyiségekben a nézők demonstrációs táblákon tudják követni a játszmák állását. A manilaiaknak gyakorlatuk van a rendezésben, hiszen lebonyolítottak már ifjúsági világbajnokságot is és többször volt helyszíne a város nagy nemzetközi sakkversenyeknek.

Ha Fischer mégis húzódozna az összecsapástól, akkor — mint Kampomanesz mondotta — személyesen is segít majd Max Euwenek, a FIDE elnökének Fischer megygyőzésében, hogy a sakkozás propagandája és továbbfejlesztése érdekében álljon el követeléseitől.

MA DÉLUTÁN:

PMSC—Stuttgart asztalitenisz VVK mérkőzés

A legjobb nyolc közé kerülhet a pécsi csapat

Ma délután rendkívül érdekes asztalitenisz mérkőzésre kerül sor Pécsett a Tüzér utcai tornateremben. A Pécsi MSC az asztalitenisz Vásárvárosok Kupájában a legjobb nyolc közé jutásért az NSZK-beli Stuttgart csapatával találkozik.

A Stuttgart az első fordulóban erőnyerő volt, csak a legjobb 32 között kapcsolódtak a küzdelmekbe. A legjobb 16 közé jutásért Bécsben játszottak és osztrák ellenfelüket 5:1 arányban győzték le. A PMSC eredményei ismertek, a pirosfeketék a Hamburg és a Novi Sad legyőzésével jutottak el a legjobb 16 közé. Ha ma délután a pécsiek győznének, akkor már a legjobb nyolc között van a csapat.

A vendégek három versenyzővel érkeznek, jelzett összeállításuk a következő: Ostmann, Ulmer és Schildknecht. A PMSC csapatában valószínűleg a három rutinosabb játékos szerepel: Arató, Balázs és dr. Horváth. Elképzelhető azonban az is, hogy a fiatalok közül helyet kap valaki a csapatban.

A mérkőzés színhelye a PMSC Tüzér utcai tornaterme (volt lovarda). A mérkőzés 17 órakor kezdődik. A találkozóra a PMSC bérletek nem érvényesek.

A Dunántúli Napló túraajánlata

A kellemes, tavaszias időjárás lehetőséget nyújt egy kicsit hosszabb távú túrához, melyet Mecsekrákos—Vágot—Lapis útvonalán ajánlunk.

A Piac téri autóbusz állomásról az Orfű—Tekeres járattal menjünk el a mecsekrákosi megállóig. Innen indul gyalogtúránk, északnyugati irányban. Az ABC áruház előtt elhaladva megtaláljuk a sárga csík turista útjelzést, melyen mintegy félórás sétával elérjük Bános községet. Útunk a Pécsi Tervező Vállalat kulcsos turistaháza előtt visz el. A sárga csík jelzés a falu után jobbra kanyarodik, nemsokára hatalmas fákkal tarkított ligetes legelőn, majd szép szálerdőben, enyhe emelkedőn érjük el az erdőben meghúzódó kis házakat — Vágotpusztára értünk.

Itt egy kis pihenőt tartsunk, majd déli irányban folytassuk utunkat, mely szintén szálerdőben, a Vágot—Lapis közti széles gerincúton halad. Kb. 90 perc alatt érjük el a lapisi kiránduló központot. Itt ismét pihenjünk, majd itt elhagyjuk a sárga csík jelzést és az újonnan kiépített hangulatos sétaúton elérjük a pécsi Campinget, ahonnan városi autóbuszjárattal juthatunk vissza Pécsre.

A túra hossza kb. 14 km, menetidő kb. 4 óra.

Ajánlatos a túracipő, de legalább egy erős félcipő viselése.

RÖVIDEN

KOSÁRLABDA. Kecskeméten január 18-án és 19-én játsszák a Dánffy Antal Kupa női kosárlabda mérkőzéseket. A találkozókon az MTK, a Székesfehérvári Építők és a rendező Kecskemét mellett ott lesznek a PVSK női játékosai is. A férfi csapatok január 24—25—26-án játszanak. A PVSK férfi csapata is elutazik a torna mérkőzéseire.

CSELGÁNCS. A Sportiskola cselgáncs szakosztálya felvételt hirdet 1960—1964 között született fiatalok részére. Jelentkezni lehet hétfőn, január 20-án 16 órakor a PMSC Tüzér utcai csarnokában Benkő Jenő edzőnél.

LABDARÚGÁS. Az NB I. csapatok játékosai részvételével január 30-án, csütörtökön délelőtt 11 órai kezdettel Budapesten az új lóversenytéren 4000 m-es távon mezei futóversenyt rendeznek, melyen a 16 NB I-es csapat 30 játékosa vesz részt.

VIVAS. A hét végén Szolnokon rendezik meg az országos vidéki junior bajnokságok versenyeit. A PEAC népes gárdával indul el az érdekesnek ígérkező, mind a négy fegyvernemben sorra kerülő versenyen.

KOSÁRLABDA. A Bajnokcsapatok Európa Kupájában folytatódtak a küzdelmek. A nőknél meglepetés, hogy a Politechnika Bukarest a negyeddöntő visszavágó mérkőzéssel az összesítésben legyőzte a Clermont Ferrandot. A férfiaknál továbbra is a Real Madrid az esélyes, amely a második ellenfelével szemben is idegenben győzedelmeskedett.

SAKK. Wijk aan Zeeben, a nemzetközi sakkversenyen függőjátszmákat fejeztek be és megrendezték a harmadik fordulót. A magyar Portisch Lajos kitűnően szerepelt, másfél pontot szerzett, megnyerte a jugoszláv Gligorics elleni függőjátszmáját, a harmadik fordulóban pedig döntetlenül mérkőzött a szovjet Furmannal, s így élre került. A viadal állása: Portisch 2,5 p., Donner, Timman, Sosenko (mindhárom holland), Smejkal, Hort (mindkettő csehszlovák), Kavalek (amerikai) 2—2 pont.

Sí. Csehszlovákiában rendezték meg a „Barátság Kupa" elnevezésű síugró-verseny első viadalát. A középcsúcson Hans-Georg Aschenbach és az NDK válogatottja bizonyult a legjobbnak.

● *HUNTER MOUNTAIN: A profi sielők Világ Kupa futamaiba a nők is bekapcsolódtak. A tengerentúlon rendezett párhuzamóriás műlesikló számban hármas amerikai siker született: Susan Corrock győzött, a 2. helyen Rosie Fortna, a harmadikon pedig a sapporói olimpia műlesikló bajnoknője, a hivatásosok táborába lépett Barbara Cochran végzett.*

Óriási árengedmény

A PÉCSI SZOLGÁLTATÓIPARI VÁLLALAT

FLÓRIÁN U. 1. SZÁM ALATTI UZLETÉBEN

400,- Ft-ért

vásárolható Zsiguli és Wartburg gépkocsikhoz

velur üléshuzat.

Amig a készlet tart.

Most érdemes vásárolni.

Dunántúli Napló

Az MSZMP Baranya megyei Bizottságának lapja

Főszerkesztő: Mitzki Ervin

Főszerkesztő-helyettesek: Báling József és Békés Sándor

Szerkesztőségi ügyelet 8—20 óráig 10-053, 20 óra után 15-726

Kiadja a Baranya megyei Lapkiadó Vállalat

Felelős kiadó: Braun Károly

Szerkesztőség és kiadóhivatal: 7601 Pécs, Hunyadi út 11. sz.

Telefon: 15-000, 15-762, 15-852, 15-245, 15-264

Telex: 12-320

Készült ofszet rotációs eljárással Saphir 96-os gépen

Pécsi Szikra Nyomda 7621 Pécs, Munkácsy Mihály u. 10.

Tel.: 13-177, 13-696. Telex: 12-211

Felelős vezető: Melles Rezső

Terjeszti a Magyar Posta

Előfizethető a helyi postahivataloknál és a kézbesítőknél

Előfizetési díj egy hónapra 21 Ft

Indexszám: 25 054

Világ proletárjai, egyesüljetek!

Dunántúli napló

XXXII. évfolyam, 18. szám
1975. január 19., vasárnap
Ára: 80 fillér

Az MSZMP Baranya megyei Bizottságának lapja

A politika alakítói

A demokratikus centralizmus elvének alapvető fontosságú eleme, hogy a párttagok egyaránt részt vesznek a párt politikájának kialakításában és végrehajtásában. A kettő el nem választható, s még kevésbé állítható szembe egymással.

Pártunktól mélységesen idegen az a felfogás, amely a mozgalom harcosaiban nem lát egyebet, mint a végrehajtás gépezetének „kerekeit", „csavarjait". Az MSZMP igényli tagjaitól a megvalósításban való közreműködést, a politika képviseletét, de ugyanúgy igényt tart véleményükre, elgondolásaikra, javaslataikra is. Úgy fogja fel, hogy a politikai vonal kialakítása, a határozatok, állásfoglalások kimunkálása, nem csak a vezető testületek ügye és dolga, hanem az egész párté, az egész párttagságé.

A politika alakításában való részvételnek többféle módja, formája van. Nem szűkíthető ez le csupán a közvetlen részvételre, hiszen a képviselet közvetett formái is csatornái a vélemények közvetítésének, a döntésre hivatott testületekhez való továbbításuknak. Ha a párttagok választott küldöttei, a kommunisták véleményének ismeretében mérlegelik az eldöntésre kerülő kérdéseket, ezáltal szintén érvényre jut a párttagság kollektív akarata.

A részvétel e közvetett módjának azonban feltétlenül ki kell egészülnie a közvetlen formákkal is. Lenin véleményét követjük e kérdésben, aki csaknem hét évtizeddel ezelőtt a következőket írta: „Elengedhetetlen, hogy a szervezet valamennyi tagja, amikor képviselőt választ, egyszersmind önállóan és külön-külön állást foglaljon az egész szervezetet érdeklő vitás kérdésekben. Demokratikusan szervezett pártok és egyesületek elvi megfontolásokból nem mondhatnak le arról, hogy ily módon kikérjék kivétel nélkül valamennyi párttag véleményét — legalább a legfontosabb esetekben."

Lenin ehhez azonnal hozzáteszi: „... arra nincs mód, hogy minden politikai kérdést az összes párttag véleményének kikérésével döntsünk el; ez örökös, kimerítő, meddő szavazásokra vezetne". A legfontosabb kérdések eldöntéséről azonban, amelyek közvetlenül összefüggnek a tömegek tevékenységével, szükséges valamennyi párttag véleményét kikérni.

Hatalmon lévő, kormányzó párt esetében még fokozottabban igaz, hogy egyszerűen lehetetlen lenne minden elhatározás, döntés előtt általános vitát rendezni a párton belül. Ez megbénítaná a cselekvést, megakadályozná, hogy a párt gyorsan reagáljon a felmerült kérdésekre és idejében megoldja azokat. Arra azonban mód van — és szükség is van rá —, hogy a politikai irányvonalat meghatározó állásfoglalások megszületése előtt a párttagság egésze, valamennyi párttag kifejthesse nézeteit.

Pártunkban, mint a marxista—leninista pártokban általában, a kongresszusok hivatottak a politika irányvonalának meghatározására. Ezért a párttagság egészét átfogó eszmecserékre is ebben az időszakban kerül sor. Az MSZMP-ben immár hagyománnyá vált, hogy kongresszus előtt a Központi Bizottság közzéteszi elgondolásait arról, milyen politikai vonal elfogadását ajánlja majd a párt legfőbb szervének. De nemcsak közzéteszi állásfoglalásának irányelveit, hanem meg is szervezi az egész pártra kiterjedő eszmecserét ezekről a tézisekről. Gondoskodik annak feltételeiről, hogy — a lenini követelményeknek megfelelően — kivétel nélkül valamennyi párttag alaposan megismerkedhesen az irányelvekkel és pártszervezete fórumán kifejezésre juttathassa véleményét.

Pártunk vezetése a pártdemokráciából adódó kötelezettségének tekinti az eszmecsere feltételeinek, az érdemi vita lehetőségének biztosítását. Nem formális véleménycserét kíván ezúttal sem, hanem olyan vitát, amely gazdagítja az állásfoglalás tervezetét, nem zárva ki a módosulás, változtatás lehetőségét sem.

A mostani időszak tehát kiemelkedő jelentőségű a párttagságnak a politika alakításában való részvétele szempontjából. Ám ez a részvétel — ha nem is ilyen módon — voltaképpen érvényesül a pártélet hétköznapjaiban is. Érvényesül az országos politikában, a központi döntésekben is, hiszen jól kiépített csatornákon áramlik rendszeresen a kommunisták véleménye a vezető pártszervekhez, amelyek ezt nagy figyelemmel kísérik és hasznosítják. Érvényesül abban, hogy a választott pártszervek döntéseikben, s az azokat megelőző vitákban figyelembe veszik a párttagok álláspontját, gyakran előzetesen tanácskoznak is a kommunisták kisebb-nagyobb csoportjaival, esetleg tudományos-szociológiai módszerekkel felmérik és elemzik véleményüket. De érvényesül, mégpedig közvetlenül az országos politika helyi alkalmazását célzó elhatározásokban, hiszen ezeket jórészt maguk a párttagok hozzák pártszervezetük taggyűlésein. S ez sem lebecsülhető formája a részvételnek, hiszen a politikát nemcsak a központi szervek alakítják, nemcsak országos horderejű határozatokban ölt testet, hanem a helyi tevékenységnek irányt szabó döntések is részét alkotják.

A párttagság tehát — közvetve és közvetlenül is — alakítója a párt politikájának a hétköznapokon is. De méginkább az ilyenkor a kongresszus előtt, amikor a párt irányvonaláról, politikájának alapvető vonásairól fejti ki felelősségteljes véleményét.

Új orvosi rendelő

Gyulán szombaton átadták rendeltetésének a 32 millió forintos költséggel épített 30 munkahelyes új orvosi rendelőintézetet. Dr. Buda István, a gyulai kórház igazgató főorvosa vette át az új szakrendelőt, majd dr. Medve László egészségügyi miniszterhelyettes tolmácsolta az egészségügyi miniszter és a minisztérium dolgozóinak jókívánságait. Szólt arról a fejlődésről, amely hazánkban az elmúlt 30 évben végbement. Elmondotta, hogy a IV. ötéves tervidőszakban hazánkban hatezerrel növekedett a kórházi ágyak száma és elérte a kilencvenezret.

178 millió közutakra
Hat bekötő út elkészül
50 millió aszfaltszőnyegre
Útkarbantartó gépek

Baranyai útprogram 1975-re

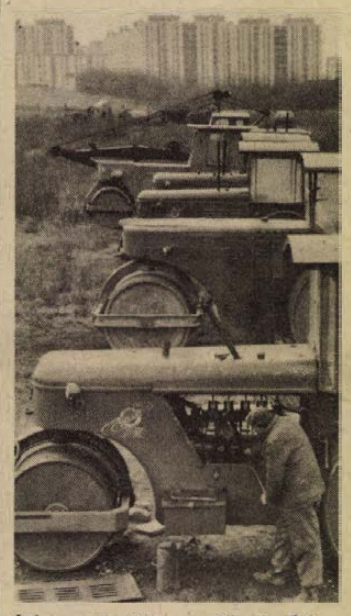

Úthengerjavítás a Közúti Gépellátó harkányi úti telepén

Baranya megyében a KPM-hez tartozó utakra 178,7 millió forintot költenek ebben az évben. Ebből 60 milliót tesz ki a Pécsi Közúti Igazgatóság úgynevezett házilagos fenntartási kerete, 30 millió pedig a megyei közlekedéspolitikai alapból áll rendelkezésre.

Építés, korszerűsítés

A jelentősebb útépítések között első helyen kell említeni a Rákóczi út tehermentesítését szolgáló 6/A út építésének megkezdését. Ebben az évben az 58-as úttól a Szalai András utcán át a Szabadság útig jutnak az útépítők. Jövőre elérik a Petőfi utcát, a harmadik ütemben pedig a Tüzér utcát.

Ugyancsak ebben az evben kezdődik az 58-as főközlekedési út harkányi átkelési szakaszának korszerűsítése, de ezt a munkát csak 1976. végén fejezik be. 1976 októberében a pécs—harkányi vasútvonalon megszűnik a vonatközlekedés, s a szállítást közútra terelik át. Emiatt idén megkezdődik a görcsöny—harkányi út építése.

Szintén a főútvonalhálózatot érintő munka lesz a pécsi Kórház tér korszerűsítése: új burkolatot és elektromos forgalomirányító berendezést kap a tér, ahol ezzel egyidőben áthelyezik a buszmegállót is. A tavalyi burkolatfelújításból kimaradt a 6-os út 48-as tér—Rózsa Ferenc utca közötti szakasza, így ezt idén pótolják.

A bekötőútprogram teljesítését is folytatják az útépítők. Ebben az esztendőben 11 baranyai bekötőút építésén dolgoznak, de várhatóan csak hatot fejeznek be az év végéig, a többi áthúzódik 1976-ra. Az idén várható bekötőút-átadások: Óbánya, Kishárságy, Vázsnok, Felsőegerszeg, Varga és Magyarsarlós.

Pécs–Kaposvár

A hidak korszerűsítésére 3,6 millió forintot terveztek. Ebből az összegből a 66-os, pécs—kaposvári úton, Magyarszéken készül el két híd, a pécs—abaligeti út Magyarürögön átvezető szakaszán pedig — a Szigeti vámi csomópont építésével összefüggésben — készítenek hidat. Rendezik az ürögi patak medrét is, bár ezt a város költségvetéséből fedezik.

Az aszfaltszőnyeg programra 50 millió forintot terveztek erre az évre. Az a cél, hogy a főúthálózaton lehetőleg befejezzék a megkezdett szőnyegprogramot és hogy aszfaltszőnyeggel lássák el a komlói Kossuth utcát. Ez utóbbi a komlói tanáccsal közös beruházásban készül. Ebben az évben Pécstől a megyehatárig elkészül a 66-os, pécs—kaposvári út szőnyegezése, s a 6-os út Budapest felől megkezdett felújítása is „befut" Pécsre. Szigetvár és Bonykapeterd között tönkrement a 6-os út burkolata, ezért ezt a szakaszt a szőnyegprogram keretében idén felújítják. A Pécsi Közúti Igazgatóság tervezi, hogy szakaszosan felújítja a szigetvár—kadarkúti utat is.

Tárgyalások kezdődtek a Pécsi Városi Tanáccsal annak érdekében, hogy kiszélesítsék az 58-as pécs—harkányi út Táncsics Mihály utcától a temetőig terjedő szakaszát. Ehhez azonban át kell építeni a közműveket és el kell süllyeszteni a csapadékcsatornát, mert csak így biztosítható a négysávos, kiemelt szegéllyel épített út.

Fontossági sorrendben tovább folytatják a számozott főutak szélesítését. A program azt írja elő, hogy 1985-ig minden országos közutat legalább 6 méteresre kell szélesíteni. 1985-ig Baranyában kétmillió négyzetméter út szélesítése válik szükségessé.

Tisztítás gépekkel

Jelentős összegeket költenek az útüzem további korszerűsítésére, a közlekedés biztonságának, zavartalanságának fokozására. Ez elsősorban azt jelenti, hogy megfelelő állapotban, azaz tisztán tartják az utakat, burkolati jeleket, úttartozékokat. A már meglévő UNIMOG gépekhez — amelyekel a mosást, tisztítást végzik — további adaptereket várnak: például rézsű-kaszálót. A Pécsi Közúti Igazgatóság 45 millió forint értékű állóeszköz állományát várhatóan árokásó gépek is gyarapítják ebben az évben.

Természetesen megfelelő összeg áll rendelkezésre a széljelzők, korlátok, táblák felújítására, cseréjére, amelyet folyamatosan végeznek az útüzem dolgozói.



Pécsett a Kórház téren, illetve az Ágoston téren felújították a gáznyomást szabályozó berendezéseket.

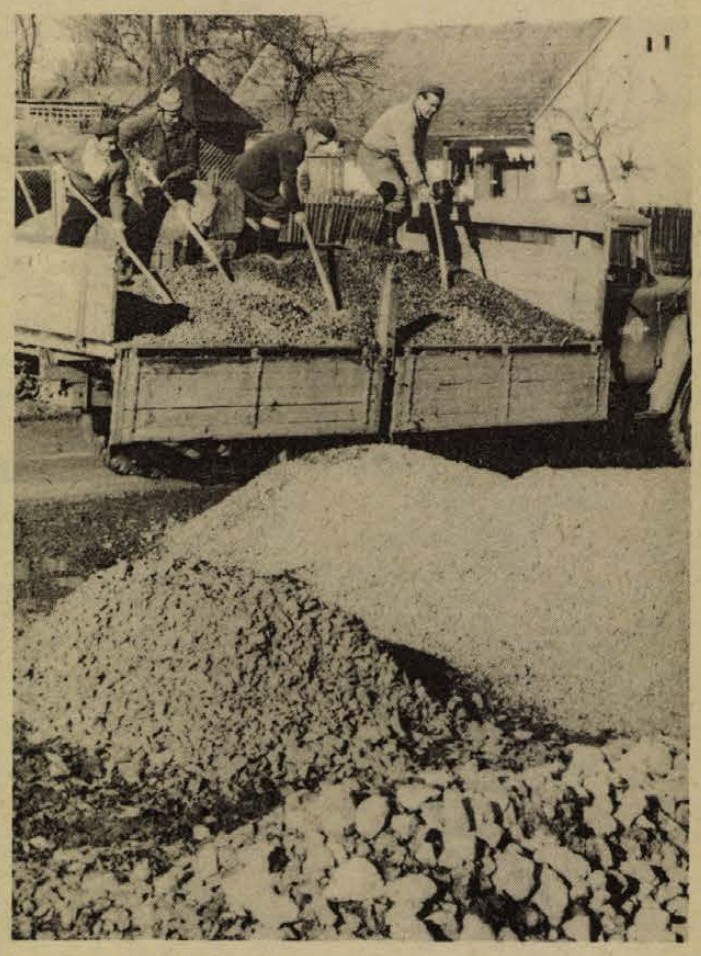

Új, aszfaltozott utat kap Mozsgó.

Mozog az „Öreghegy"

A Dunába „csúszott" négyezer négyzetméter szőlőskert

Dunaföldváron újból mozog a folyam partján emelkedő löszfal. A Duna hídjától Paks irányában lévő „Öreghegy" lösztalaja a folyóba csúszott pénteken délután. A földomlás folytatása az 1970 szeptemberében bekövetkezett természeti csapásnak, amikor egy kilométernyi hosszúságban mintegy egymillió köbméter föld zuhant a Dunába, szőlőket és három házat magával sodorva. Most négyezer négyzetméter szőlőterületet érintett eddig a földcsuszamlás. Emberéletben nem esett kár, mivel ez a kültelki rész lakatlan, csak egy présházból átalakított, csupán nyáron használt ház van a veszélyeztetett környéken.

Az anyagi kár tetemes, mert a Dunaföldvári TSZ-ek Társulatának jól karbantartott szőlőskertje jelentős részét tönkretette a földcsuszamlás. A vizsgálat, illetve az anyagi kár értékének megállapítása folyik. Feltehetően a kötetlen lösz és a talaj mélyén a víz által kivájt üregek sora okozta ismét az omlást.

A Nagyközségi Tanács a Tolna megyei Tanács építési és közlekedési osztályával együttesen, megtette az óvóintézkedéseket, lezárta a veszélyeztetett területet, megfigyelő őröket állított egyes részekre. A péntek esti és a szombati szemlén tapasztaltak szerint további mozgás jelei mutatkoznak a Duna-parti „Öreghegy" oldalában.

Sztrájk Indiában

Harmadik napja tart több mint kétszázezer indiai kikötőmunkás sztrájkja. A béremelést követelők munkabeszüntetése jelentősen veszélyezteti az ország élelmiszerellátását. A kikötőkben veszteglő 200 hajó közül 20 az éhezőknek szánt gabonaszállítmánnyal érkezett az országba.

Munkásőrök ünnepélyes egységgyűlése Komlón

A munkásőrség Komló városi Csizmazia Gyula nevét felvett egysége tegnap a Komló városi Pártbizottság nagytermében rendezte ünnepélyes évzáró-évnyitó gyűlését. A gyűlésen résztvett Bocz József, az MSZMP Baranya megyei Bizottságának titkára, Gallusz József, az MSZMP Komló városi Bizottságának első titkára, Verebes Tibor, a munkásőrség megyei parancsnokának helyettese, Morber János, a Komlói Városi Tanács elnöke, Bogdán László, a KISZ városi Bizottsága titkára, Gombos Sándor őrnagy, a városi rendőrkapitányság vezetője. A gyűlést a kenderföldi általános iskola Csizmazia úttörőcsapata köszöntötte, majd Andriska János, az egység parancsnoka értékelte az elmúlt évi munkát, vázolta a feladatokat. Bocz József a megyei pártbizottság nevében, Gallusz József, a városi pártbizottság első titkára pedig a városi pártbizottság nevében méltatta a munkásőrök sikeres tevékenységét. Az egységgyűlésen a Kiváló parancsnok kitüntető címmel járó jelvényt Kovács Zoltán és Bogdán László vette át. Kiváló munkásőr jelvénnyel tüntették ki: Benke Imre, Benke János, Zvara János, Bede József és Váradi János munkásőröket, majd a 15, 10 és 5 éves szolgálat elismeréseként 29 munkásőrnek nyújtották át a Szogálati Érdemérem kitüntetést. Sor került az új munkásőrök eskütételére is.

Segítség a keresztespusztai öregeknek

Évek óta tartják a jó kapcsolatot a keresztespusztai szociális otthon lakóival a megyében különböző vállalatoknál tevékenykedő szocialista brigádok, sőt, egész vállalatok is. A mohácsi TEMAFORG Vállalat folyamatosan biztosítja az öregek foglalkoztatásához szükséges anyagot. A „Napsugár" szocialista brigád ezen kívül személyes kapcsolatot is ápol az öregekkel. A komlói Betonárugyár „Hámán Kató" szocialista brigádja már három esztendeje rendszeresen látogatja az öregeket, ajándékokkal kedveskedik nekik. Budapesten, a Duna Cipőgyár „Ho Si Minh" szocialista brigádja meghívta az otthon lakóit, megmutatták nekik a gyárat, vendégül látták őket. A foglalkoztatáshoz rengeteg bőrhulladékot is biztosítottak. A Pécsi Hőszolgáltató Vállalat százezer forint értékű társadalmi munkát vállalt az otthon központi fűtésének szerelésénél. A kertvárosi iskola úttörőcsapata és pedagógusai is sokszor látogatnak el az otthon öregjeihez. A Szövetkezeti Szállítási Vállalat dolgozói megjavították társadalmi munkában az otthon gépkocsiját, s kommunista műszakot is vállaltak, amelynek egész bevételét átutalták az otthonnak. Az AGROBER tervezői megtervezték a központi fűtést és a foglalkoztatót. A görcsönyi Mecsekvölgye Termelőszövetkezet gépműhelyének dolgozói az egyik béna gondozott — Zsóri Sándor — Velorex kocsiját patronálják, műszaki vizsgára készítették elő, s rendszeres műszaki karbantartását vállalták. S ha utoljára is, de nem utolsósorban kell megemlíteni a keresztespusztai Jóbarátság Termelőszövetkezet dolgozóit, akik szintén sokat tesznek a keresztespusztai szociális otthon öregjeiért.

Befejezéshez közeledik a népesség-összeírás

Az összeírás pécsi előnyei A számítógép válasza Kiadható-e az adat?

Újév óta diákok, nyugdíjasok, százai járják a várost, ők az „összeírók", 579-en vannak, meg egy kis tartalék csapat, ha valaki influenza járvány miatt netán kidőlne a sorból. Az összeírás 70 százaléka 16-ig elkészült.

● *Miért van ismét összeírás, amikor Pécsett két évvel ezelőtt is volt? Dr. Ásvány Lajos, a Pécs Városi Tanács igazgatási osztályvezetője mondja:*

— A múlt nyáron hozott 8-as törvényerejű rendelet 1975-re az egész országban kötelezően előírta a népesség összeírást. A pécsi összeírás volt a kísérlet. A tanácsi munka egyszerűsítése mellett számos olyan dolog van, amiről évente kellett megkérdezni a lakosságot. Például: Kinek jár csecsemő tej? A diákok tucatjai járták a lakásokat. Az ötletet a DÉDÁSZ középteljesítményű számítógépe adta. 1973-ban is ezzel dolgoztuk fel az adatokat, amit most csak korrigálni kell, míg az ország többi településén először vesznek fel ilyen adatokat.

— Van még számos indok. Például tanácsválasztáskor a választói névjegyzék felvétele, vagy képviselőválasztáskor a választók névjegyzékének a listája. Adminisztrátorok tucatjai dolgoztak ezen hetekig, most a Robotron 1—2 óra alatt megcsinálja. Idén is lesz országgyűlési képviselő választás. A választói névjegyzéket már a komputerrel csináltatjuk. A katonai összeírást is emberek végezték. A tavaszi sorozáskor a népesség összeírás alapján a számítógéppel csináltatjuk a bevonuló fiatalok lajstromát.

● *Milyen hibaszázalékkal dolgozik a számítógép?*

— A gép pontos. Múlt év decemberében „megszólalt" és elégedettek lehettünk vele. A tejjegyre igényjogosultak listáját „dobta ki" 10—20 perc alatt. A hibaszázalék 5 százalék körüli, de nem a gép, hanem a pontatlan adatfelvétel vagy a helytelen betáplálás miatt. Ezt is meg kell tanulni. A gép akkor felel pontosan, ha pontosan kérdezünk.

● *Az összeírók sárga betétlapot adnak, amit be kell tenni a személyi igazolványba, s meg kell őrizni. Miért? S mi történik ha valaki elveszti?*

— Az igazoló lap azt igazolja, hogy az illetőt összeírták. Előfordul, hogy valakit nem írnak össze, mert nincs otthon. Ilyenkor jelentkezni kell, január 22-ig a kerületi tanácsok titkárságainál, 22.-e után pedig a II. kerületi hivatal népesség nyilvántartó csoportjánál. Itt tartanak nyilván minden változást és a számítógép folyamatosan pontosítja a népességi nyilvántartásokat. Ha ők jól dolgoznak össze a géppel, akkor többé nem kell ilyen népesség összeírást végeznünk. Ha a betétlapját valaki elveszti, vagy az megrongálódik, szintén ennél a csoportnál kell bejelentenie, ahol újat kap.

● *Van joga a tanácson kívül más szervnek, vállalatnak vagy magánszemélynek a komputer segítségével adatokat felvenni a lakosságról?*

— Nincs joga. Illetve a tanács szolgáltathat ki adatokat más szerveknek, de csak egy meghatározott körben úgy, hogy az állampolgárral szemben semmiféle visszaélés ebből ne történhessen. Elképzelhető, hogy magánszemély is kaphat adatot, ha polgári per esetén van szükség bizonyítékra a bíróságnak. Vagy például ha a Centrum Áruház levelet akar írni a pécsi iskolaköteles sorba lépő gyerekeknek, akkor ellenszolgáltatásért a géptől kikérjük a hatévesek névsorát.

● *Mikor tudjuk meg, hogy hányan vagyunk pécsiek?*

— A két évvel ezelőtti összeírásnál egészen pontosan 156 000 lakosa volt Pécsnek. Hogy most mennyi van, azt az adatok feldolgozása után megtudjuk. Egy-két hónap múlva kerül ez nyilvánosságra, amikor az országos eredményt ismertetik.

Rné

Nincs fertőzésveszély a Hullámban

Dr. Göde Gizella pécsi KÖJÁL felügyelő tájékoztatása szerint a medence vizét kéthetenként cserélik. Naponta 200—250 köbméter fertőtlenítőszeres melegvizet engednek a medencébe. A teljes vízmennyiséget kéthetenként éjjel cserélik az előírásoknak megfelelően.

A Járványügyi Szolgálat hetenként egyszer vízmintát vesz, amelynek eredménye megnyugtató. Külön fertőtlenítő belépő van a medence előtt, amely koncentrált klóros oldatot tartalmaz, ezt szükség szerint naponta többször cserélik. Az üzemeltetés feltételeit a 26/1966. EÜM—OVF számú együttes utasítás alapján követelik meg, ezt figyelembe véve állapították meg az uszodába egyidőben beengedhető fürdőzők számát. A fürdősapka használata itt is kötelező.

Az első negyedév végére készül el az új vízforgató berendezés. Négyhetenként egy napra bezár az uszoda, amikor nagytakarítást végeznek a fürdő valamennyi berendezését és felszerelését ilyenkor külön is fertőtlenítik.

A közkedvelt uszodát továbbfejlesztik, a tervek között szerepel, hogy büfét létesítenek március végére a két öltöző közti területen.

B. Á.

Felújítják az idegklinikát

Idegsebészet az I. klinikai tömbben

Évente csaknem ezerötszáz fej- és gerincsérüléses beteggel száguld a mentőautó a POTE Idegsebészetére. Az esetek ötven százaléka közlekedési, a többi ipari, mezőgazdasági és háztartási baleset. A mentő szirénája, a lobogó piros zászló és a villódzó kék fény az emberek legnagyobb részének összeszorítja a torkát. A fehér autó gyakran indul a halál küszöbétől, a műtőasztalhoz.



Vérátömlesztés . . .

Hét évtized

Az idegsebészet ezidáig a POTE Ideg-, Elmeklinikája Rét utcai épületében működött. Az 1900-as évek elején épült intézet azonban ahhoz a ponthoz érkezett, amikor a mai állapotában már nem képes eleget tenni az igényeknek. Ezért döntés született; még ebben a félévben megkezdik a teljes rekonstrukciót, s az idegsebészeti osztályt erre az időre máshova helyezik.

– A hét évtizedes Rét utcai intézet ma már korszerűtlen. Felújítása nem tűrhet halasztást – mondja dr. Szabolcsi Miklós, a POTE gazdasági főigazgatója. – Az előirányzott költség, amely jól mutatja a munkálatok méreteit, eléri a 60 millió forintot. A rekonstrukció megkezdése nagy öröm, de óriási nehézségekkel is jár, hiszen az intézet működését továbbra is fenn kell tartani, mert az idegsebészeten kívül egyéb osztályok áthelyezésére nincs lehetőségünk. Ezért a munkálatok négy-öt évig is elhúzódhatnak. Az idegsebészeti osztályunkat ideiglenesen az I. sz. klinikai tömbbe telepítettük át. Részükre ott több mint 370 ezer forintos költséggel alakítottunk ki megfelelő helyiségeket, s csaknem 100 ezer forintot költöttünk a hiányzó műszerek beszerzésére.

1300 műtét

Évente általában hétszáz alkalommal szükséges kisebb, hatszázszor pedig nagyobb idegsebészi beavatkozás, naponta négy-öt beteg az átlag. Ennyiről kell gondoskodnia az új helyén az Idegsebészetnek az I. sz. klinikai tömbben. 1966-os elkészülte óta a tömbnek ezt a részét még nem terhelték maximálisan. Kétséges volt, hogy bírja-e az elektromos és vízvezetékhálózat a megnövekedett igénybevételt, hiszen most gépek, műszerek tucatjai teszik próbára. A számítások alig tévedtek.

Az idegsebészet vezetője, dr. Mérei Tibor egyetemi tanár mondja:

– A régi épület átalakítása miatt nem láttuk megoldottnak a megfelelő sterilizálást, s így sebészi beavatkozásra ott már nem kerülhetett volna sor. Ezért költöztünk a mostani helyünkre. Az ágyak száma sajnos a harmadára csökkent, ennek ellenére ugyanazokat a feladatokat látjuk el, mint korábban. Bizonyára kevesen tudják, hogy bizonyos speciális műtéteket csak itt Pécsett végzünk, s így nem ritka, hogy az ország legtávolabbi részeiből is kapunk betegeket. Az elhelyezési nehézségeinket úgy oldjuk meg, hogy a betegek egy részének vizsgálatát előzetes járóbeteg kezelésen végezzük, valamint csökkentjük a betegápolási időt. Immár csaknem egy hónapja vagyunk az új helyünkön, de nyugodt szívvel mondhatom, hogy munkánk csaknem zavartalanul folyt, s ezért a gazdasági igazgatóság műszaki osztályát illeti a dicséret. Megjegyezném még, hogy a megváltozott körülmények ellenére tudományos tevékenységünket is kielégítőnek tartom.

Készenlét

Az idegsebészet a nap minden pillanatában készenlétben áll. Számukra még az a lehetőség sincs, hogy megoszthatnák az ügyeletet, mint más intézetek. Tíz orvos, egy vegyész, négy műtős és csaknem negyven ápolónő tart szolgálatot felváltva. Az idegsebészet a lehetőségek maximális kihasználásával oldja meg feladatát.

Szép cipők exportra

A szép cipőiről külföldön is ismert Bonyhádi Cipőipari Szövetkezet exportkilátásai örvendetesen növekedtek. Az idén a tavalyinál százezerrel több, mintegy háromszázezer pár divatos női cipőt gyártanak kivitelre. A tetszetős és jó minőségű bonyhádi szandálokból és zárt női cipőkből elsősorban a Szovjetunióba és Csehszlovákiába szállítanak a külkereskedelmi vállalatok közvetítésével. A tizenegyezer pár női cipőből álló első szállítmányt már elküldték Csehszlovákiába.

Új korrózióvédő anyag

Új korrózióvédő anyagot állítottak elő a Veszprémi Nehézvegyipari Kutató Intézet szakemberei Klorosil néven. A szilikát tartalmú újdonság az Egészségügyi Minisztérium engedélye és minősítése alapján kiválóan alkalmas ivóvízrendszerek védelmére. Biztonságosan megóvja majd a korrózió-tól a nagykapacitású csőrendszereket, tárolókat, hidroglóbuszokat. Az új korrózióvédő anyag olyan szilárd belső réteget képez, amely két atmoszféra nyomásig nem szakad át és az esetleges csőmeghibásodáskor is megakadályozza a hirtelen vízkitörést.

Az elmúlt évi kísérletek után a Klorosil gyártását ebben az évben kezdi meg a Budalakk.

A gyermekgyilkos élettársa volt

Háromévi fegyházra ítélték

Közveszélyes munkakerülés, üzletszerű kéjelgés, lopás, orgazdaság, közokirathamisítás és más bűncselekmények elkövetése miatt több esetben volt már büntetve Orbán Erna 22 éves foglalkozásnélküli. A fiatal nő legutóbbi szabadulása után sem vállalt állandó munkát, lopásokból tartotta fenn magát. Jutott az így szerzett összegekből élettársának, a minap gyermekgyilkosságért halálra ítélt Nyéki Oszkárnak is. Erna „jószívű" lány volt, esetenként nemcsak élettársát, de a fiatalember barátait is megvendégelte.

1974 júniusában egyik éjszaka, belopakodott Pécsett egy családi ház udvarába, s az ott lévő ólakból négy nyulat lopott. Az állatokat aztán Nyéki Oszkár lakásán megfőzte „buli-vacsorának". Röviddel később élettársával látogatott el ismerőséhez, M. Jenőhöz. Miközben Nyéki a házigazdával beszélgetett, Orbán Erna észrevétlenül elemelt egy DOXA aranyórát, valamint egy eozin vázát. Távozásukkor a tulajdonos felfedezte a lopást, s követelte a holmikat. A lány ekkor visszaadta a vázát, az óra ellopását viszont letagadta. Az arany óracsatot Budapesten eladta, az értékes órát pedig Nyéki Oszkárnál foglalták le később bűnjelként.

A rovott múltú tolvajnő mindig feltalálta magát, a kilátástalannak tűnő helyzetekben is gyorsan szerzett értékesíthető holmit, készpénzt. Augusztus 24-én a Béke Söröző-ben ismerkedett meg M. Zoltánnal, akinek rosszullétet színlelt, sajnáltatta magát. Elkérte a férfitől lakása kulcsát, hogy „lepihenjen kicsit". A lakásban gyorsan felpakolt 4 pulóvert, 6 inget, 15 zsebkendőt, pizsamát, táskarádiót és egyéb holmit, közel ötezer forint értékben. Más alkalommal ismerőse lakásáról karórát lopott, szeptember 27-én pedig köves aranygyűrűt „szerzett" az Olympia bárban.

A Pécsi Járásbíróság tárgyalta a többszörösen visszaeső bűnöző ügyét és 3 évi, fegyházban letöltendő szabadságvesztésre ítélte. Nem jogerős az ítélet.

Megkérdeztük:

Miért nincs papírvágó olló?

Már 2—3 éve hiánycikk Baranyában a papírvágó olló. Több olvasónk kérésére megkérdeztük az illetékeseket — a PIÉRT Vállalat előadóját —, mikor lesz olló a papírboltokban?

Tájékoztatásuk szerint nemcsak megyénkben, hanem országosan is hiánycikk, mivel Magyarországon nem gyártják. Egy olasz céggel felvették ugyan a kapcsolatot, tőlük 1973-ban már jelentős számú papírvágó olló szállítását kérték, de az csak ez évben kezdi meg a szállítást. A tájékoztatás szerint január végén kétfajta papírvágó ollót is lehet majd kapni. A 9 méretűből 1400-at, a 10 méretűből pedig 1250-et küldenek. Ezzel ideiglenesen megoldódik a hiány, de jelenleg több céggel is összeköttetésben állnak, amelynek eredményeképpen nagyobb szünet után kielégítő lesz az ellátás.

Vezetőségválasztó párttaggyűlések vitáiból

Az elmúlt héten megyénk pártalapszervezeteiben folytatódtak a kongresszusi irányelveket és a szervezeti szabályzat tervezetét vitató vezetőségválasztó taggyűlések. A taggyűléseken sok észrevétel, javaslat, vélemény hangzott el a kongresszusi dokumentumokról. Munkatársaink részt vettek néhány taggyűlésen, az ott elhangzottakról készült alábbi összeállításunk.

Vélemények a kongresszusi irányelvekről

Hauber István művezető, a Sopiana Gépgyár párttaggyűlésén felszólalásában a következőket mondta:

– Gyakorlati ember lévén, főként a gazdasági munka feladatairól szóló elvek kötötték le figyelmemet. Konkrétabban az, hogy nálunk, ahol az egykori mezőgazdasági gépgyártásról előbb az élelmiszeripari, majd legutóbb a vákuumtechnikai gépek gyártására tértünk át, – mit tettünk és mit teszünk annak érdekében, hogy a profilváltozást nyomon kövesse a szakmai felkészültségünk is. Nos, hogy csak a lakatos üzemünket említsem, ma már ott tartunk, hogy a korábbi 30 betanított munkásunk közül csupán 3–4-nek hiányzik a szakmunkás bizonyítványa. Ugyancsak itt említem meg, hogy a fiatal szakmunkások 30 százaléka tanul tovább a szakközépiskolákban. Az említett új gépek gyártásának nagyon fontos előfeltétele a megfelelő képzettségű műszaki gárda biztosítása is, amelyet a gyár vezetősége különböző fokú műszaki beiskolázásokkal kíván megoldani. A gazdasági irányelvek többek között arra is felhívják a figyelmet, hogy javítani kell a nagyértékű berendezésekkel felszerelt ipari vállalatok gazdálkodási feltételeit. Ennek érdekében az importból származó, rendkívül értékes vákuumtechnikai gépeink jobb kihasználása mellett arra törekszünk, hogy e gépek egy részét saját műszaki fejlesztésből, illetve saját erőből állítsuk elő.

Az egészségügy fejlesztése

„Az egészségügyi intézmények felújításával és bővítésével, a meglévő hálózat szervezettebb irányításával, az orvostudomány új eredményeinek alkalmazásával javítjuk a betegellátást és a betegségek megelőzését."

A kongresszusi irányelvek fent idézett sorairól szóltak a legtöbbet a vita résztvevői a Megyei Kórház pártalapszervezetének taggyűlésén. *Bezdán József*, *Kovács Ferencné*, *dr. Bohenszky György* és *dr. Sápszky Vilmos* fontosnak tartották az irányelvekben az egészségügy fejlesztésével összefüggő célkitűzések meghatározását. Ugyanakkor néhány jelentős észrevételt, javaslatot is tettek. Bezdán József az egészségügyi ellátás feltételei javításának szükségességére hívta fel a figyelmet. Szóvá tette, hogy egyes gyógyászati eszközök műszaki állapota nem felel meg a korszerű követelményeknek, s ezzel a helyzettel a fejlesztési tervek kidolgozásánál számolni kell. Kovács Ferencné az egészségügyi dolgozók utánpótlásának szükségességére hívta fel a figyelmet, külön kitérve annak jelentőségére, hogy a népesedési politika szellemében, a szülőágyak számának növelése mellett, a szülésznőképzést is biztosítani kell. Dr. Bohenszky György azokat a gondokat tette szóvá, melyeket a gyógyászati tevékenység számára a létesítmények szűk volta, a gyógyszerellátási nehézségek okoznak. Dr. Sápszky Vilmos hangsúlyozta: az eredményes gyógyítás fontos feltétele a tudományos kutatások fejlesztése. Ezért helyeselte, hogy ennek jelentőségére az irányelvek felhívják a figyelmet. A tudományos kutatások fejlesztéséhez természetesen anyagi támogatásra van szükség, de igen fontos annak a szemléletnek a fejlesztése is, mely fontosságára ráirányítja a figyelmet, a megértést.

Gondosabb tervezést!

Az Öntödei Vállalat mohácsi gyáregységének taggyűlésén *Zsivkovics Mátyás* festő a következőket mondotta:

– Az irányelvek egy az egyben elfogadhatók. Ha a kongresszus határozatra emeli őket, egyet kell tenni: jobban végrehajtani, mint sok korábbi határozatot.

– Hogy gazdasági problémáinkon urrá tudjunk lenni, reálisabbá kell tenni a tervezést. Már a tervezés előtt térképezzék föl gondosan a területen dolgozók véleményét. Jelenleg az a helyzet, ha egy beruházást határidőre át is adnak, a tervet csak két-három év múlva hozza. Itt egy csomó pénzünk úszik el.

– Nagy erőfeszítéseket teszünk, nagy összegeket költünk a képzésre. Párttagságunk javarésze tanul. Elértük, amivel nem sok pártszervezet dicsekedhet: még egy-két hónap, s nem lesz párttag, akinek nincs meg a nyolc általánosa.

A Volán 12-es számú Vállalat ötös számú – 37 tagot számláló – alapszervezetének vezetőségválasztó taggyűlésén a felszólalók közül *Mátyás István* anyaggazdálkodási csoportvezető többek között az önképzés fontosságát hangsúlyozta. Kötelező a párttagnak a marxizmus–leninizmus eszméit ismerni, s eszmei, politikai műveltségét fokozni – mondta. A jövőben a pártszervezet vezetősége minden bizonnyal még jobban „odafigyel" majd a dolgozók ideológiai képzésére, önképzésére.

Ugyanezen a taggyűlésen *Klein Antal* garázsfőművezető az irányelvekről a következőket mondotta:

– Mint közlekedési dolgozónak különösen örvendetes, hogy az irányelvek kiemelten foglalkoznak a személy- és áruszállítás, valamint a közlekedés minden ágának fejlesztésével. Az irányelvek azt is kimondják, hogy a személyszállítás gerince továbbra is a tömegközlekedés. Az sem közömbös, hogy vállalatunknál már eddig is a tömegközlekedés javítása politikai kérdésként vetődött fel. Az irányelvekből reánk háruló feladatok végrehajtása nagy munkát igényel minden egyes dolgozónktól, gondolok itt a jobb üzemszervezésre, takarékosságra. Ez utóbbi esetben különösen sokat tehetünk, mivel nem kevés energiahordozó, üzemanyag van reánk bízva. Nem mindegy miként használjuk fel.

Nemzetiségi politikánkról

A kátolyi kommunisták összevont pártvezetőség-választó taggyűlésén, *Graics András*, a helyi Új Élet Termelőszövetkezet tagja, az irányelvekből adódó helyi feladatokra hívta fel a figyelmet:

– A bejelentett áremelések nálunk nem okoztak izgalmat. Az embereket megnyugtatja, hogy az irányelvekben lefektetett célkitűzések alapján nem lesz törés az életszínvonalban, sőt javuló ellátás várható. A helyi ellátás azonban nem megoldott Kátolyban, a falu egyetlen boltja hosszabb ideje zárva van. Hasonló a helyzet a remzetiségi kultúrháznál is. Az irányelvekben lefektetett közművelődési politikával a nemzetiségiek, s mindenekelőtt a nemzetiségi kommunisták egyetértenek, mert úgy érzem ez ránk is vonatkozik. Kátolyban megvalósult az anyanyelvi oktatás, a többnyelvűség. Mégsincs nálunk nemzetiségi kérdés. Több nyelven, de közös célért a szocializmus felépítéséért dolgozunk valamennyien, sokácok, magyarok, németek.

Aranygyűrű Háhner István ujján

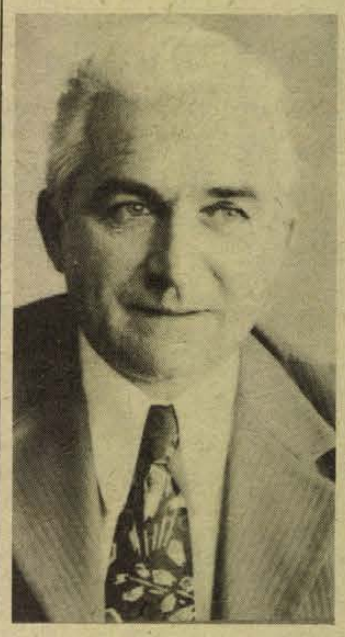

Életérték

Hiába mondták neki, hogy Pista operáltasd meg a lábadat! Jó ideig elhessegette magától a gondolatot.

— Dehogy fekszem kés alá. Hiszen három hónappal ezelőtt még kergettem a labdát az üzemi kispályán . .

Aztán tegnap, amikor koradélelőtt szürke ünneplősben, mintás nyakkendővel bejött az üzembe, az emeleti tanácsteremben félrehúzódott. Levette cipőjét, talpát a radiátornak támasztotta, bízva abban, hogy ettől megszűnik a zsibbadás. Tudta, hogy ez csak a pillanatnyi jó. Az érszűkület ettől még megmarad.

Tizenhat évesen, harminc évvel ezelőtt a Szorb-féle városi gázgyárhoz került. Kartonjára ezt írták: ürítő. A nagykemencénél dolgozott, amely ontotta a kiégett kokszot, a gázt. Már az első napokban az is megfordult a fejében, hogy otthagyja a gázt okádó üzemet, de a felvételre várók miatt, meg azért, hogy dolgozhat, maradt . . .

— Akkor a szükség és a barátok kötöttek ide, de ma már minden. Nemrég azt mondta az igazgatóm, hogy áthelyezne a kettes telepre dicspécsernek. Nem vállaltam, azért, mert akkor nem találkozhattam volna nap mint nap a régi kollégákkal.

— Mégis másként alakult.

— Három éve nagy változások történtek az üzemben. Megszüntették a régi egységeket, a városi gázt a benzin bontásával állítjuk elő, s készülünk a földgáz fogadására. Ezért vállaltam el a szigetelési csoportvezető teendőit. A gázcsövek szigetelését végezzük. Az átállás nehézségeket okozott. Azelőtt nem foglalkoztam ilyen feladatokkal, ezért tanulnom kellett. Hiába végeztem el a vegyipari szakmunkásképzőt, a művezetői iskolát. Mindez a ma feladatainak ellátásához kevésnek bizonyult. Ezért vagyok magammal elégedetlen: csak addig jutottam el, hogy beiratkoztam a technikumba...

— Ezek szerint csalódott?

— Ha valamiért keserű a szám íze, az amiatt lehet, hogy nem tanultam. De nem is bánkódom miatta, mert a szabadidőmet másra fordítottam.

A közügyért

Az igazgatótól tudom. Azt kellene írni, hogy halmozza a társadalmi megbízatásokat. Igazságtalan lenne. Szb-tag és bizalmi. Munkavédelmi felügyelő. A kerületi lakásgazdálkodási osztály társadalmi albizottságának tagja. Közéleti ember. Amikor társadalmi tevékenységéről érdeklődöm, a városrész (I. kerület) gondjait ecseteli.

— Nyolcszáz lakásigénylőt tart nyilván a kerületi hivatal. De évente negyvennél több lakást nem tudunk adni. Az építési ütem szerintem nem kielégítő.

— Ha lehetne, mit változtatna?

— A vállalatnál?

— Tíz éven át ha két ember hozzászólt egy megbeszélésen, akkor azt mondtuk: sikeres értekezlet volt. Ma más a helyzet. Felszabadultabb a légkör. És mégis. A mostani emberek nem eléggé összetartók. Azelőtt tízszerte rosszabb körülmények között dolgoztunk, ennek ellenére kollektívabb volt a légkör. Azért, mert mindenki elfoglalt?

Háhner István nem sokat „szerzett" az életben. Kétszobás állami lakásban él, gyerekei a bőrös szakmát választották. Őt kielégítette, hogy munkatársaiért, az első kerületiekért tehetett valamit. Ha ideje engedte, kaolint vett a tenyerébe, abból figurákat formált, fából gémet faragott. Csak a márvány keménysége rettentette meg. Pedig Bocz Gyula, a villányi kőbánya „gazdája" biztatta . . .

Háhner István végigjárta a kátrány desztillációt, volt kondenzáció kezelő, függetlenített szb-elnök, gépházi munkás, s most csoportvezető, nem sokat „szerzett", de annál többet tett. Háromszoros kiváló dolgozó, s tegnap délelőtt jobb kezének gyűrűsujjára felhúzta a harminc éves szolgálat elismeréseként járó arany pecsétgyűrűt.

Salamon Gyula

Az álom, ami régen nem adatott meg

Zenélő gyerekek

Jól emlékszem még arra, amikor édesanyám kézen fogott – éppen itt az ideje fiam, hogy zenét tanulj –, s felmentünk egy emeletet, a neves zongoraművészhez, hogy órát vegyünk. Aztán az első tíz perc után félbeszakadt a pályám – azóta sem tudom miért – s nem lett belőlem zongoraművész.



– Könnyű hangszer?

Attila kétszer is megemeli az oboát, s megsaccolja:

– Talán, ha másfél kiló.

Miután közös nevezőre jutunk, elárulja, hogy egyáltalán nem nehéz az oboát megszólaltatni. Hat éve tanul itt a komlói zeneiskolában: hetente egy órát a tanár bácsi felügyelete mellett, s természetesen otthon minden nap gyakorol.

– És az elején . . .?

– Amikor megkaptam a hangszert az iskolától, csak annyit tudtam, hogy három darabból áll, s hogy miként lehet szétszedni meg összerakni. Hazavittem, s próbáltam fújogatni.

– Miért az oboát választottad?

– A belvárosi iskolában, ahova járok, volt egy hangszerbemutató. Ez tetszett a legjobban. Hát így.

Ábrahám Attila nyolcadik osztályos, „komoly" fiatalember. Már szakmát is választott: műszerész lesz. Szereti a számtant és a fizikát, s a család úgy döntött, hogy Pestre megy tanulni. Ott rokonoknál lakhat.

– És a zene . . .?

– Az, abbamarad.

Majd hozzáteszi, hogy nem véglegesen. A hangszert le kell adni, de a középiskolában már nem lennę annyi ideje, hogy még különórákra is járjon, hiszen fő dolog a szakma. Talán az első keresetek után vehet egy saját oboát is. Majd elválik.

●

A komlói zeneiskolában majd háromszáz fiatal tanul: ismerkedik a zenével, a hangszerekkel. A tanulóknak több mint nyolcvan százaléka munkásgyerek. Hogy miért tanulnak? Valaki azt mondta, hogy feltehetően közrejátszik ebben a szülők akarata is – sok esetben valamiféle régi, titokzatos álom az elérhetetlen után, hiszen nekik ez akkor, jó pár esztendővel ezelőtt nem adatott meg. Az okok között persze ott van az az örök ok is: „Ha már a szomszéd gyerek hegedül, akkor te sem maradhatsz le, fiam, legalább dobolni tanulj meg . . ."

●

Pintér Ildikó akkor a legboldogabb, ha a dávidföldi családi ház kis szobájában előveheti a csellót, a kottatartót, s az öcsivel, az ötödikes Attilával játszhatnak valamit.

– Apu, aki géplakatos a bányánál, valamikor játszott a bányász-zenekarban – mondja.

– Esz-trombitán.

– És . . .?

– Hát azt mondta, ha van hozzá kedvem, csak próbáljam meg. A csellót választottam, mert nagyon szép a hangja.

Hozzáteszi, hogy olykor néha, ha szomorú, bezárkózik, előveszi a csellót, s játszik valami vidámat.

– Öt éve tanulsz . . .

– Igen, s ha még egyszer választhatnék, akkor is ezt választanám. Bár, az elején kicsit unalmas volt, keresni a fogásokat, a hangokat, no meg szolfézsra járni sem a legjobb, de hát a kottában ki kell igazodni.

Nem mutathat mindent meg a tanár néni.

Mondja, hogy akkor izgult a legjobban, amikor az első kis kamarafellépés előtt meglátta a színfalak mögül, hogy apu meg anyu is beül a közönség közé. Esténként otthon, a családnak egészen más játszani. Ha valami nem sikerül, újra lehet kezdeni. De a pódiumon nem . . .

– Mi szeretnél lenni . . .?

Mosolyog.

– Nem baj, ha még nem tudom? – kérdez vissza. Csak hetedikes vagyok.



Fél évre száz forintot kell befizetni: a tandíj nem sok. Akinek becsúszik egy-két négyes, az is csak ötven forinttal fizet többet. Nagy lehetőség ez: így érzik a szülők is. A hangszert sem kell megvásárolni. Aki beiratkozik, el is végzi azt a néhány esztendőt, s ha nem is lesz belőle világhírű művész, de zeneértő, zeneszerető ember igen.



Kerekképű, talpraesett srác Welczenbach Anti, mindjárt betűzi is a nevét, mert eddig bárhol bemutatkozott, – mindjárt visszakérdezték. Ötödik osztályos a Kökönyös-keleti iskolában, elsős a zeneiskolában.

– Trombitás vagyok – mondja.

Ehhez bizony tüdő kell.

Kiigazít:

– A rekeszizommal kell nyomni a levegőt, s főleg, nem szabad erőlködni. Mert akkor csak recseg és sípol. Na és a hangoláskor, vigyázni kell, hogy a pöcök el ne csússzon . . .

Amikor először jött a zeneiskolába, félt, hogy majd kinevetik, remegett is kicsit a lába, amint feljött az emeletre, de ma már biztosan tudja; semmi oka nem volt rá. Félévkor trombitából és szorgalomból ötöst kapott, szolfézsból négyest.

– Szüleid?

– Édesanyám betanított munkás a ruhagyárban, apukám csatlós Bétán.

– Ők mit szóltak hozzá?

– Apa azt mondta, hogy csak járjak, s ha látja, hogy viszem valamire, akkor vesz egy pisztont. Olyat, amilyen a tanár bácsinak van.

– És meglesz?

Már hogyne lenne meg. Hiszen az úttörőzenekarban is játszik már.

Kozma Ferenc

HÍREK

1975. JANUÁR

19

VASÁRNAP

Szeretettel köszöntjük névnapjuk alkalmából

SÁRA

nevű

kedves olvasóinkat

A Nap kél 7.25 — nyugszik 16.24 órakor. A Hold kél 9.56 — nyugszik 23.56 órakor.

Nagyváthy János

Kétszázhúsz évvel ezelőtt, 1755. január 19-én született Miskolcon — és 1819 februárjában halt meg Csurgón — Nagyváthy János úttörő mezőgazdász, az első magyar mezőgazdasági kézikönyv szerzője.

Haladó politikai nézeteket vallott, s többek közt felvilágosult, utópista társadalompolitikai röpiratokat is megjelentetett. Több fontos gazdaságpolitikai tanulmányt és könyvet is írt.

◆

— **Kábelrobbanás.** Felrobbant a Huba utcai kábelvégelzáró Pécsett, a Kokszművek transzformátor állomásban tegnap délután, 13 óra 55 perckor. Ezért a Fürst Sándor és a Felszabadulás uti, mintegy 800 fogyasztót 29 percig nem tudták ellátni. A hiba elhárítása folyamatban van, a fogyasztók árammal történő ellátását megoldották.

Ma este

SZÍNHÁZ

Nemzeti Színház: Képzelt riport... (du. 3 órakor) Hoffmann mesei (este 7.30 órakor) Uray-bérlet.

Pannonia Bár: Pannonia Koktél. Nyitva 22—04 óráig.

Olimpia eszpresszó: Farsangi randevu. Nyitva 22—04 óráig.

MOZI

Park: A holnap lovasai (10) Csak semmi sexet kérem, angolok vagyunk (4, 6, 8)

Petőfi: Mázsácska (10) Ámokfutás (4, 6) Csak semmi sexet kérem, angolok vagyunk (f9)

Kossuth: A fej nélküli lovas (10, 12, f3, f5) Az Anderson magnószalagok (f7, f9)

FEK Klubmozi: Öreg rabló, nem vén rabló (f4) A hölgy autóban szemüveggel és puskával (6)

Fekete Gyémánt: Aranyláz, Kutyaélet (4, 6) **Jószerencsét:** A lovag végakarata (10) Szent Teréz és az ördögök (3) A Mattei ügy (5, 7) **Rákóczi:** Szent Teréz és az ördögök (10) A lovag végakarata (3) Halló, itt Iván cár! (5, 7) **Harkány:** Kes (10) A mesterdetektív (5, 7) **Május 1.:** A vörös tulipánok völgye (10) Csinom Palkó (f4, f6) **Komló, Május 1.:** Az Andromeda törzs (10) A halál erődje (4, 6) **Komló, Zrínyi:** Robinson Crusoe (4, 6, 8) **Mohács:** Huszárkisasszony (10) Magas, szőke férfi felemás cipőben (4, 6, 8) **Siklós:** Ludas Matyi (10) Ketten egy lányért (5, 7) **Szigetvár:** Kurtalábú pásztor (10) A dunai hajós (6, 8)

időjárás

Nyugat felől tovább növekvő felhőzet, elsősorban a Dunántúlon esővel, záporral. Többfelé élénk, időnként erős, néhány helyen viharos lökésekkel kísért déli, délnyugati szél. Egy-két helyen köd. Enyhe, változékony idő. Várható legalacsonyabb éjszakai hőmérséklet általában 2—7 fok között, északkeleten fagypont közelében. Legmagasabb nappali hőmérséklet vasárnap 6—11 fok között.

Újságíró—olvasó találkozó

Újságíró—olvasó találkozó lesz január 20-án, hétfőn délután 6 órakor Magyarbólyban a kultúrház olvasótermében. Részt vesz: Báling József főszerkesztő-helyettes, Benked Tibor előadó.

◆

— **A Pécsi Kisgalériában** hétfőre hirdetett kiállítás (PAUER TAMÁS FOTÓ) megnyitása kedden 17 órakor lesz.

— **Modern vajgyártó.** A Baranya megyei Tejipari Vállalat egy folyamatosan üzemelő, modern gépsorral oldja meg a közeljövőben a vajgyártást. Az eddigi szakaszos vajgyártást korszerűsítő gépsor szerelésére rövidesen sor kerül.

◆

Kórházi felvételes ügyeletek

Gyermekgyógyászat: mindennapos felvételi ügyeletek gyermekbelbetegek részére: Pécs város: POTE Gyermekklinika. Szigetvár város és járás, a pécsi és a volt sellyei járás: Megyei Gyermekkórház. Gyermeksebészeti, gyermekfülészeti betegek részére páratlan napokon POTE Gyermekklinika, páros napokon Megyei Gyermekkórház Pécs és a megye egész területéről.

Belgyógyászat, sebészet, traumatológia: Megyei Kórház. Égési sérülések: Honvéd Kórház. Gyermekek esetében: Gyermekklinika. Koponya- és agysérülések: Idegsebészet.

SOS-ÉLET telefonszolgálat hívószáma: 12-390, este 7-től reggel 7 óráig.

◆

A rendőrség kérése

A rendőrség tudomására jutott, hogy az utóbbi hónapokban egy fiatal nő idősebb, egyedülálló személyeket keres fel, azoktól pénzt, vagy más anyagi előnyt kér, ügyeik intézéséért. Magát tanácsi, vagy más hivatalos szerv kiküldöttjének adja ki. Helyenként Szabó Béláné, Pécs, Zsolnay V. u. 19. sz. alatti lakosnak nevezte magát.

A rendőrség felkéri azokat a pécsi, illetve Pécs környéki lakosokat, akiket az előbbiekben említett nő megkárosított, vagy arra kísérletet tett, jelentsék személyesen a Baranya megyei Rendőrfőkapitányság bűnügyi osztályán, telefonon a 12-552-es számon (Pécs, Kilián György u. 1. sz.) 17 óra után a főkapitányság ügyeletén (Kilián György u. 3.) telefonon a 07-es számon, vagy írásban bármely rendőri szervnek címezve.



A meleg január előcsalogatta a Mecsek egyik jellegzetes növényét, az illatos hunyort. Az abaligeti út mentén, a védett déli fekvésű részeken már szirmot bontott.

Szokolai felvétele

Önnálló kiállításokra készül Altorjai István

Második éve Derkovits Gyula ösztöndíjas Altorjai István. Termékeny alkotóperiódust jelent ez a művésznek, aki a pedagógus-művészek tárlata után most három önálló kiállításra készül.

Idei első kiállítása május 28-án nyílik meg a budapesti Stúdió Galériában. A Déryné utcai kiállítóteremben augusztus 14-étől tekintheti meg a közönség Altorjai festményeit. Ezen kívül egy — a közelmúltban elnyert szovjetunióbeli ösztöndíjával összefüggő moszkvai tárlatra is készül. Sorrendben ez lesz az idei harmadik kiállítása.

◆

— **Ifjúsági betétek.** Baranya megyében növekszik az ifjúsági takarékbetétesek száma. Az elmúlt évben 1800 új tag kezdte el a takarékoskodásnak ezt a formáját, jelenleg már 8663 fiatal helyez el öt éven keresztül betétet. A megtakarítás összege év végén 36 millió forint volt. Az idei év végén visszafizetésre kerülnek az 1970 szeptemberétől elhelyezett ifjúsági betétek.

— **Új csemegebolt.** A pécsváradi ÁFÉSZ 1974 utolsó negyedében új élelmiszer-csemegeboltot nyitott Hidas községben.

— **Új cipőmodellek.** A Pécsi Cipőipari Szövetkezet tervezői az 1975-ös év második félévi modelljeit tervezik. Az új modelleket április végén tekinthetik meg az érdeklődő vállalatok képviselői.

◆

Eredményes ismeretterjesztés

A pécsi járás TIT szervezete a közelmúltban értékelte az elmúlt évben végzett munkát. A járás húsz körzetében 374 előadást tartottak társadalom- és természettudományi témákból. Az 1975-ös év feladatai között szerepel a szocialista hazafiságra és nemzetköziségre nevelés, az ipari munkások, a mezőgazdasági fizikai dolgozók ismeretterjesztésének javítása. Idén Pécsváradon, Szentlőrincen és Egerágon helyi TIT szervezetek megalakítását tervezik.

◆

— **Az Autóklub** téli indítószolgálatot vezet be Pécsett, a klub tagjai részére. A szolgálat január 15-én indult és naponta 7-től 19 óráig vehető igénybe. Térítési díj: 40,— Ft, melyben az első megkezdett féléra is benne foglaltatik. Telefon: 12-738. (x)

— **Áramszünet lesz** f. hó 20-tól 26-ig, naponta 7 órától 16 óráig József Attila utca, Petőfi utca, Kassa utca és Megyeri út által határolt területen.

Kiállítás

A Szlovák Nemzeti Felkelés 30. évfordulója tiszteletére a „Csehszlovák Kultúra" Intézete, a Közalkalmazottak Szakszervezetének megyei Bizottsága és a Fegyveres Erők Klubja kiállítást rendez Pécsett, a FEK előadótermében.

A 36 nagyméretű tablón eredeti dokumentumokon, egykori fotókon, térképeken nyomon követhető lesz a szlovák felkelés története.

A kiállítás megnyitására január 20-án, hétfőn délután öt órakor kerül sor. A kiállítás két hétig fogadja majd a látogatókat.

◆

— **Új üzletház.** A pécsi ÁFÉSZ új üzletházat létesít 1975-ben Pécsudvard községben.

— **Január 17-én,** 9 órakor a Petőfi utcában elvesztettem 1 db. szgk. pótkereket. Kérem a becsületes megtalálót, hogy jutalom ellenében a III. ker. tanácsnál adja le. (x)

— **Mecsek Kisállattenyésztő Szakszövetkezete** galambfelvásárlást tart 1975. január 21-én, kedden: reggel 8 órakor a pécsi vásártéren. Ára 35,— Ft/kg.

◆

Felhívás

A dr. Marek József Mezőgazdasági Szakközépiskola, Mohács, Dózsa György út 18. sz., felhívja a mezőgazdasági üzemekben dolgozók figyelmét, hogy jelentkezzenek:

növénytermesztő technikusi, vagy

mezőgazdasági gépüzemeltető technikusi

szakon technikusminősítő vizsga letételére.

A jelentkezés feltételei:

1. A szakiránynak megfelelő szakközépiskolai érettségi vagy más középiskolai érettségi és a szaknak megfelelő szakmunkásbizonyítvány, vagy az 1961. III. törvény alapján szervezett szakmunkásképző szakközépiskolai végzettség, ez esetben azonban különbözeti vizsgát kell tenni.
2. A szakiránynak megfelelő munkakörben eltöltött, legalább két éves gyakorlat igazolása.
3. A munkahely felvételi javaslata vagy kedvező véleményezése.

A jelentkezés jelentkezési lapon történik, amit az iskolától lehet igényelni, jelentkezési határidő: március 31.

A technikusminősítő vizsgák 1975. november—december hónapban lesznek. A technikusminősítő vizsgával kapcsolatban írásban, vagy Mohács 124. sz. telefonon lehet érdeklődni. Kérésre jelentkezési lapot és tájékoztatót küldünk.

Jelentkezéseket a növénytermesztő szakra: Baranya, Somogy, Tolna és Zala megyék, a mezőgazdasági gépüzemeltető szakra: Baranya, Fejér, Győr-Sopron, Komárom, Somogy, Tolna Vas, Veszprém, Zala, Bács-Kiskun és Pest megyék területéről fogadunk el.

Dr. Marek József Mezőgazdasági Szakközépiskola, 7701 Mohács, Dózsa György út 18. Pf. 50.

LOTTÓ-tájékoztató

A Sportfogadási és Lottó Igazgatóság közlése szerint a 3. játékhéten öttalálatos szelvény nem volt. Négy találatot 27 fogadó ért el, nyereményük egyenként 191 583 forint. Három találatot 3100 fogadó ért el, nyereményük egyenként 834 forint. A kéttalálatos szelvények száma 123 002 darab, ezekre egyenként 21 forintot fizetnek.

Hétfői Dunántúli Napló

40 megawattal növekszik idén Dél-Dunántúl energiaterhelése

Hol épülnek új távvezetékek 1975-ben?

*

Láthatás — kéthetenként

A másik szülő belesulykol valami bűntudatot

*

Szirmai Jenő, az OTP vezérigazgatója nyilatkozik a HDN-nek:

„1975-ben is kielégítünk minden jogos igényt"

*

Gagarin nem jött...

Felújítják Komlón a Béke Szállót

*

Táncdalénekes-képzés Pécsett

Tehetség kell, vagy csak szerencse?

*

Aranyparti változások

Siófok még több nyaraló fogadására készül

*

A születésnapi lakomán a rendőrség is megjelent

A negyvenedik után buktak le...

*

Új sorozat indul:

Magyar fegyveres ellenállás a II. világháborúban

*

Sport-turmix

tegnap történt

Lázár Györgynek, a Minisztertanács elnökhelyettesének vezetésével szombat reggel küldöttség utazott Moszkvába, a KGST Végrehajtó Bizottságának 70. ülésére.

*

Faluvégi Lajos pénzügyminiszter, a Magyar—Jugoszláv Gazdasági Együttműködési Bizottság magyar tagozatának elnöke szombaton Szlovéniában találkozott az együttműködési bizottság jugoszláv tagozatának elnökével, Aszen Szimitcsijev-vel, a Jugoszláv Szövetségi Végrehajtó Tanács (kormány) tagjával, akivel a két ország gazdasági együttműködésének időszerű kérdéseiről tárgyalt.

*

Szombaton hazaérkezett Moszkvából a magyar építésügyi küldöttség, amely Padányi Mihály építésügyi és városfejlesztési miniszterhelyettes vezetésével az OSZSZSZK Építőanyagipari Minisztériumában egyeztette a perlit, valamint más építőanyagok gyártásában, fejlesztésében és felhasználásában megvalósítandó kétoldalú műszaki-termelési együttműködési munkatervet.

*

Január 14—18 között Budapesten tartotta 6. ülését a magyar—szovjet gyógyászati ipari együttműködési állandó munkabizottság. A szovjet delegációt V. A. Dvorjakovszkij, a Szovjetunió gyógyászati ipari miniszterhelyettese, a magyar küldöttséget dr. Simon Pál nehézipari miniszterhelyettes vezette.

Lapzárta

Gerhard Nitzschke külkereskedelmi miniszterhelyettes az 1975. évre szóló magyar—NDK árucsereforgalmi jegyzőkönyv megtárgyalására és aláírására szombaton Budapestre érkezett. A repülőtéren Baczoni Jenő külkereskedelmi államtitkár fogadta.

*

A Kubai Forradalmi Kormány és a Német Szövetségi Köztársaság kormánya között szombaton létrejött megállapodásnak megfelelően, helyreállítják a két ország diplomáciai kapcsolatait és ennek megfelelően Bonnban és Havannában megnyitják nagykövetségüket.

*

A Népköztársaság Elnöki Tanácsa dr. Nagy László-nak, a Munkaügyi Minisztérium munkajogi főosztálya vezetőjének eredményes munkája elismeréséül, a Munka Érdemrend arany fokozatát adományozta. A kitüntetést Karakas László munkaügyi miniszter adta át.

*

Nagy magasságban szálló izraeli felderítő repülőgépek szombaton ismét megsértették Libanon légterét. Északi irányban hozzávetőlegesen Beirutig szálltak el, majd visszafordultak kiindulópontjukra.

*

Sarlós István, a Hazafias Népfront Országos Tanácsának főtitkára szombaton este hazaérkezett Pozsonyból, ahol dr. Tomas Trávnicek-kel, a Csehszlovák Nemzeti Front Központi Bizottságának ügyvezető alelnökével tárgyalásokat folytatott a két mozgalom együttműködésének további kiszélesítéséről. Sarlós István kétnapos látogatása során találkozott a Szlovák Nemzeti Front KB vezetőivel is.

RÁDIÓ MŰSOR TELEVÍZIÓ

RÁDIÓ

KOSSUTH RÁDIÓ

6.00: Hírek. Lapszemle. Időjárás. 6.10—7.56: Kellemes vasárnapot! 6.45—7.08: Műsorismertetés — Budapest és a vidék kulturális programjából. — Körzeti időjárásjelentés. 7.23—7.36: Múzeumi híradó. 7.56: A Közönségszolgálat tájékoztatója. 8.00: Hírek. Lapszemle. Időjárás. 8.05: Öt kontinens hét napja. Külpolitikai negyedóra. 8.20: Hallgatóink figyelmébe. 8.21: HANG—KÉP. A Rádió és a Televízió magazinja. 10.00: Hírek. 10.03: Orsi meg a Nyuszioroszlán. Mesejáték. 10.57: Zenés reklámturmix. 11.05: Kapcsoljuk a Zeneakadémia nagytermét. Az MRT szimfonikus zenekarának Beethoven-matinéja. Kb. 11.55: Édes anyanyelvünk. Kb. 12.00—12.10: Hírek. Lapszemle. Időjárás. Kb. 12.50: Tiszta szívvel. Barcs Sándor írása. Kb. 13.00: Népszerű énekesek és együttesek műsorából. 13.34: Rádiólexikon. 14.04: Operaénéklés a század elején. Kertész Iván összeállítása. 14.39: Pillantás a szocialista világba. 15.00: Hírek. Időjárás. 15.08: Verseit elmondja: Illyés Gyula. 15.18: Edwin Fischer zongorázik. 15.58: Az éjszaka vége. Rádiójáték. II. rész. 16.58: Hallgatóink figyelmébe. 17.00: Hírek. Időjárás. 17.05: Nótakedvelőknek. 17.50: Világlíra. 18.05: Brahms: d-moll zongoraverseny. 18.58: Hallgatóink figyelmébe! 19.00: Hírek. Időjárás. 19.10: Sporthírek. Totó. 19.15: Az ajtón kívül. Hangjáték. 21.28: Népi zene. 22.00: Hírek. Időjárás. 22.10: Sporthírek. Totó. 22.15: Ritmusturmix. 23.15: Részletek zenés játékokból. 24.00: Hírek. Időjárás. 0.10—0.25: Hindemith-kórusok.

PETŐFI RÁDIÓ

6.58: Hallgatóink figyelmébe. 7.00: Az unitárius egyház félórája. 7.30: Lionel Rogg Bach-műveket orgonál. 8.00: Miska bácsi lemezesládája. 8.30: Az MRT Gyermekkórusa énekel. 8.41: Népművészek a mikrofon előtt. 9.01: A Magyar Hanglemezgyártó Vállalat új lemezeiből. 9.50: Magyar fúvószene. 10.10: Mit hallunk? Érdekességek a jövő hét műsorából. 10.40: Vasárnapi koktél. 12.10: Jó ebédhez szól a nóta... 12.59: Aranykalitka. Mesejáték. 13.45: Időjárás- és vízállásjelentés. 14.00: Táskarádió. 15.00: Jelenidőben. Miből telik? Riport. 15.30: Filmzene. 15.40: Hírek. Időjárás. 15.45: A vasárnap sportja. 16.40: Zenekari muzsika. 17.29: Vagányok. 18.00: Hírek. Időjárás. 18.05: Sporthírek. Totó. 18.10: Mikrofon előtt az irodalmi szerkesztő. 18.20: Operettrészletek. 19.15: Nemesítők között Mongóliában. 19.30: de Falla: A háromszögletű kalap — balettszvit. 19.59: Jó estét, gyerekek. 20.00: Hírek, Időjárás. 20.10: Sporthírek. Totó. 20.15: Népdalok, néptáncok. 20.50: Kultúra és együttélés. Boldizsár Iván írása. 21.00: Erkel: Hunyadi László. Háromfelvonásos opera. Közben: 21.55—22.10: Versek. 23.00—23.10: Hírek. Időjárás. 24.00—0.10: Hírek. Időjárás.

3. MŰSOR

8.00: Hírek. Lapszemle. Időjárás. 8.05: Műsorismertetés. 8.09: Művészlemezek. 9.00: Operarészletek. 10.00: Új Zenei Újság. (ism.) 10.35: Kodály: Mátrai képek. 10.47: Munkáslakás. Riport. 11.07: A világirodalom remekei. Dante: Isteni színjáték. Pokol II. rész. 12.00: Hírek. Lapszemle. Időjárás. 12.10: Bartók-művek. 12.54: Händel: Saul. — oratórium három részben. Közben: 14.18—14.23: Kis magyar néprajz. 16.00: Hírek. Időjárás. 16.05: Hallgatóink figyelmébe. 16.07: Csak fiataloknak! Komjáthy György tánczeneműsora. (ism.) 17.07: Graziella Sciutti és Rudolf Schock énekel. 18.00: Hírek. Időjárás. 18.05: Kapcsoljuk a 6-os stúdiót. Banda Ede (gordonka) és Vázsonyi Bálint (zongora) szonáta-estje. Közben: 18.50—19.05: Versek. 19.30: Az európai népdalgyűjtés útja. 19.52: Híres filmslágerek. 20.14: Zenekari muzsika. 21.41: Jubileumot nekem is! Kaposy Miklós műsora. (ism.) 23.00—23.10: Hírek. Időjárás.

PÉCSI RÁDIÓ

17.00: Lámpaernyő alatt... Nádor Tamás zenés riportja. — Zenemalom (ismétlés). — Szluka Emil heti jegyzete. — Vasárnapi kívánságok. — Sporthírek. 18.30: Szerb-horvát nyelvű műsor. Vendégségben Győri Emilnél, a Pécsi Nemzeti Színház tagjánál (ismétlés). 19.15: Német nyelvű műsor. Vendégünk volt. Beszélgetés Husznai Gábornéval, a pécsi német gimnázium tanárnőjével. — Hallgatóink kérésére. Zenés műsor. — Nyelvjárási történet. 20.00: Műsorzárás.

MAGYAR TV

9.33: Műsorismertetés. 9.35—10.00: Német nyelvtanfolyam. 10.00: Ki játszik ilyet? Egyfejűek (ism.) 10.20: Diákabrak. Tarka műsor gyerekeknek (ism.) 10.55: Leonard Bernstein a muzsikáról. Hangverseny fiataloknak. Sztravinszkij. 11.45—12.15: Számvetés. III. rész. 13.58: Műsorismertetés. 14.00: Útkeresés. Pedagógusok műsora. 14.40: Kis figurák, nagy mesterek. Gene Deitch. 15.20: Műsorainkat ajánljuk. 15.45: Reklámműsor. 15.55: Terem-labdarúgás. Nemzetközi női és Budapest Vidék öregfiúk mérkőzés közvetítése a miskolci sportcsarnokból. 17.45: Delta. Tudományos híradó. 18.10: Hazánk, Magyarország. Dokumentumfilm-sorozat. II. rész. Volt egyszer egy Viharsarok... 18.35: A Közönségszolgálat tájékoztatója. 18.40: Esti mese. 19.00: A HÉT... 20.00: Hírek. — Sporthírek. 20.10: Viva Maria! Francia—olasz filmvígjáték. (16 éven felülieknek!) 22.05: Csajkovszkij: Anyegin. Az I. felvonás 2. jelenete. Közvetítés a Magyar Állami Operaházból. 22.35: Hírek

JUGOSZLÁV TV

8.45: Gyermekadás, utána magyar nyelvű tv-magazin. 9.45: Éles szeműek — gyermekadás (ism.). 10.15: Alice a csodák országában — filmsorozat gyermekeknek. 10.45: Népi muzsika. 11.15: Földművelőknek. 12.00: Családban élni. 12.30: Foglalkozás ábécé. 13.00: A tudás — vagyon. 14.10: Hét tv-nap. 15.15: Kritikus pont. 15.50: Síversenyek. 16.40: Kosárlabda: Lokomotíva—Zadar. 18.15: Vitorlások — filmsorozat. 20.05: Törölve a névjegyzékből — filmsorozat. 20.55: Dokumentumadás. 22.20: Síversenyek (felvételről)

MÁSODIK MŰSOR

16.35: Kitzbühel: Síversenyek. 17.30: Tv-dráma. 18.30: Rajzfilm. 19.00: Az ifjúság kérdez. 20.00: Julie Andrews show. 21.00: Huszonnégy óra. 21.15: A vámpír. Dán játékfilm. 22.35: Élő szó — Miroslav Krleza.

24 ÓRA A NAGYVILÁGBAN

Fejszál ma Asszuánba érkezik

Vasárnap az egyiptomi Asszuánba érkezik Fejszál szaudarábiai uralkodó, hogy tárgyalásokat folytasson Szadat elnökkel a közel-keleti helyzetről, az arab álláspontok és erőfeszítések összehangolásáról, valamint a kétoldalú kapcsolatok továbbfejlesztéséről. Mint kairói megfigyelők rámutatnak, az egyiptomi államfő 1973 októbere óta minden lépését gondosan egyezteti Fejszál királlyal.

●

✦ *BAGDAD: Indira Gandhi indiai miniszterelnök szombaton megkezdte négynapos hivatalos látogatását Bagdadban.*

✦ LONDON: Londoni lapok szerint ismét meg fog bukni a La Manche-csatorna alatti alagút építésének terve, mert Anglia túl magasnak találja a mintegy 30 mérföld hosszú vízalatti létesítmény építésének költségeit. Hivatalos részről még nem erősítették meg, hogy Anglia kilép a Franciaországgal vállalt tervből, Crosland, a környezeti ügyek minisztere hétfőn nyilatkozik a képviselőházban a kérdésről.

✦ *BEIRÚT: Egyiptom, Irak, Kuvait és Líbia közös hajózási társaságot alapított. A Beirútban lévő társaság feladata az arab országok áruinak szállítása. Azt várják, hogy Algéria, Libanon és Szaud-Arábia rövidesen csatlakozik a társasághoz. A vállalat jelenleg 5, egyenként 2 ezer tonna űrtartalmú hajóval rendelkezik.*

Póznalakó

„Már nem is emlékszem rá, hogyan lehet lakásban élni" – jelentette ki a New Orleans-i Rick Weeks, aki 9 hónapon át „lakott' egy póznatetején. Az eltelt időszakban egy ciklont is átvészelt szokatlan lakhelyén. Teljesítményével egyébként megdöntötte a póznalakás világrekordját. Amikor egy daru segítségével leemelték kényelmetlen lakhelyéről, a város rezesbandája győzelmi indulót fújt. Weeks csupán azt sajnálta, hogy nem vehetett részt lánya temetésén, aki apja esztelen kísérlete miatt bánatában öngyilkos lett.

●

✦ *WASHINGTON: Az amerikai külügyminisztérium és a Fehér Ház pénteken hivatalosan bejelentette: az Egyesült Államok úgy határozott, hogy korszerű fegyvereket ad el Libanonnak és az Ománi Szultánságnak. Hozzátette azonban, hogy az erre vonatkozó szerződések „szerény" mennyiségekről szólnak. Nyugati hírügynökségek megjegyzik, hogy Washington hivatalosan ez alkalommal ismerte el először Libanonnal kötött fegyverszállítási ügyleteit.*



A varsói Tudomány és Kultúra Palotájában pénteken este ünnepi gyűlésen emlékeztek meg a lengyel főváros felszabadulásának 30. évfordulójáról.

★

✦ MOSZKVA: A szovjet hadsereg lapja, a Krasznaja Zvezda jelentése szerint Andrej Grecsko marsall, a Szovjetunió honvédelmi minisztere, néhány napos látogatást tett a szovjet hadsereg északi hadsereg-csoportjánál és a Németországban állomásozó szovjet hadseregcsoportnál.

Ellenőrzés

A kézi poggyászok ellenőrzésének új módszerével kísérleteznek néhány nap óta a párizsi Charles de Gaulle repülőtéren. A vámőrök és a rendőrök a poggyászok tartalmát televíziós képernyőn vizsgálhatják röntgenfelvételek segítségével. A megvilágítási idő rendkívül rövid és a röntgensugáradag nagyon gyenge, így semmiféle károsodás nem érheti a fényképezőfilmeket és a magnetofonszalagokat.

✦ MOSZKVA: A szovjet kiadók Mihail Solohov, a világhírű Lenin-díjas és Nobel-díjas szovjet író közelgő 70. születésnapjára készülnek. A napokban Moszkvában a Szovjetszkaja Rosszija Kiadó gondozásában megjelent a még mindig rendkívül olvasott író elbeszéléseinek gyűjteményes kötete, a Pravda Kiadó pedig hamarosan 8 kötetben adja ki Solohov összes műveit. Négy kötetben ismét megjelenik a halhatatlan Csendes Don, a Hudozsesztvennaja Lityeratura Kiadónál. Számos szovjet köztársaságban ugyancsak sor kerül az író műveinek jubileumi kiadására.

✦ *NICOSIA: A Cipruson állomásozó ENSZ rendfenntartó erők páncélozott járműveinek segítségével szombat este részben kiüritették a nicosiai amerikai nagykövetséget. Mint ismeretes, a nagykövetség épületét a nap folyamán megrohanták ciprusi görög tüntetők.*

★

✦ BÉCS: A világpiacon jelentősen megnövekedett cukorárak miatt Ausztriában ellátási nehézségek tapasztalhatók. Néhány hét óta a boltokból szinte eltűnt a fogyasztási cukor, mert a várható drágulás miatt a lakosság nagyon sokat felvásárolt. Később korlátozásokat vezettek be, személyenként egy kilogramm cukrot szolgáltak ki. Jelenleg is tapasztalható ellátási probléma: nem minden alkalommal kapható a cukor. Ennek oka az, hogy „cukorbárók" visszatartják a raktárakban a keresett cikket, arra számítva, hogy a kormányra nehezedő nyomás után az ármegállapító bizottság eleget tesz a követelésnek és húsz százalékkal emeli az árat.

✦ *MADRID: Pamplona város több mint 200 ipari vállalatának dolgozói sztrájkba léptek a sztrájkoló bányászokkal való szolidaritás jegyében. A Potasas de Navarra társaság béremelést, jobb munkaviszonyokat és a sztrájkjog elismerését követelő bányászai már 11 napja nem jönnek a felszínre.*

✦ WASHINGTON: Nagy sikerrel, táblás házak előtt vendégszerepel az Egyesült Államokban a Budapest Táncegyüttes. A január 2-án megkezdett országjáró turnéjának első két hetében New York környéki városokban lépett fel az együttes: 13 előadáson összesen 22 ezer főnyi közönség tapsolt a magyar művészeknek.

✦ *BUKAREST: Pénteken Bukarestben Nicolae Ceausescu pártfőtitkár elnökletével ülést tartott a Román Kommunista Párt Központi Bizottságának Politikai Végrehajtó Bizottsága. A PVB meghallgatta és jóváhagyta a román küldöttség jelentését az európai biztonsági értekezlet jelenlegi állásáról. Meghallgatta és jóváhagyta a Román Külügyminisztérium tájékoztatóját a bécsi haderőcsökkentési tárgyalásokon való román részvételről. Az ülésen jóváhagyta továbbá a bukaresti metrót tervező és építő vállalat megalakítását.*

„Hadüzenet"

Egy hamburgi bakteriológus, Florian Heiss olyan anyagot talált fel, amely a kezelt felületről hosszú időre eltávolít mindenféle baktériumot.

A spray-rendszerrel, vagy közönséges vászondarabbal felvitt anyag hártyát képez a padlón, a falon, a bútorokon, a telefonkagylón stb.

Az új anyag még nem áll az egyéni fogyasztók rendelkezésére, a közlekedési eszközökön, szállodákban, éttermekben stb. azonban már sikerrel használható.

●

✦ *BUKAREST: Pénteken elutazott Bukarestből Venyiamin Dimsic szovjet miniszterelnök-helyettes, a szovjet állami anyag- és műszaki ellátási bizottság elnöke. A hivatalos tárgyalások eredményeként jegyzőkönyvet irtak alá a két ország központi ellátásügyi szerveinek műszaki-tudományos és gazdasági együttműködéséről.*

✦ VARSÓ: Edward Gierek, a LEMP KB első titkára és kísérete péntek este hazaérkezett Varsóból hatnapos kubai és 1 napos portugáliai látogatásáról. A repülőtéren Henryk Jablonski államelnök, Piotr Jaroszewicz miniszterelnök és más személyiségek fogadták.

✦ *MOSZKVA: Szovjet sajtóközlemények szerint a Volga mentén fekvő Csebokszaribán még az idén felépül a traktorgyár, mely az egyik legnagyobb szovjet gépipari üzem lesz. Az új szovjet traktorgyárban készülő 200 és 500 lóerős univerzális traktorok alkalmazhatók lesznek majd buldózerként, csőfektető és hóeltakarító gépként is az ország bármely klima-zónájában.*

A Szaljut—4 folytatja repülését

A Föld körül keringő Szaljut–4 jelzésű szovjet tudományos űrállomáson szombaton befejeződött a hetedik munkanap, s az űrhajósok nyugovóra tértek. Az űrállomás pályájának jelenlegi adatai a következők: a Föld felszínétől mért legnagyobb távolság 355 kilométer, legkisebb távolság pedig 340 kilométer. A pálya síkjának az Egyenlítő síkjával bezárt szöge 51,6 fok. A Szaljut–4 ezen a pályán 91,3 perc alatt tesz meg egy fordulatot a Föld körül.

A kozmonauták a hetedik munkanapjukon különböző orvosi és műszaki kutatásokat, valamint kísérleteket végeztek.

Az orvosi kutatási program alapján megtörtént az űrhajósok teljes EKG-vizsgálata. Ugyancsak tanulmányozták a szervezet vesztibuláris reakcióját a forgószék használatára. Az űrhajósok vért vettek önmaguktól. A vérmintát majd a Földön vetik alá laboratóriumi elemzésnek.

Az űrhajósok, repülési programjuknak megfelelően, befejezték az autonóm navigációs rendszer begyakorlását, amit még az űrállomás automaták által vezérelt repülése alatt kezdtek meg. Ez a rendszer, amelyhez fedélzeti elektronikus számítógép is tartozik, földi eszközök igénybevétele nélkül teszi lehetővé a navigációs mérések operatív végrehajtását és az űrrepülés pályaadatainak meghatározását és programozását. Az autonóm navigációs rendszer be van kapcsolva az űrállomás állandóan működő fedélzeti berendezésébe.

Gubarev és Grecsko űrhajósok egészségesek és jól érzik magukat. Az űrállomás fedélzeti rendszerei kifogástalanul működnek. Az űrrepülés folytatódik.



A moszkvai televízió riportot sugárzott a Szaljut—4 űrállomásról. A képen Gubarev alezredes (jobbról) és Grecsko fedélzeti mérnök az űrállomáson.

Új kormány Kínában

Peking:

Pekingben hivatalosan bejelentették, hogy az Országos Népi Gyűlés szombaton a KKP Központi Bizottságának javaslatára kinevezte a Kínai Népköztársaság új kormányát.

A kormány élén, akárcsak az elmúlt 25 évben bármikor, Csou En-laj áll. A miniszterelnökhelyettesek száma tizenkettő. Listájukat Teng Hsziao-ping vezeti. A tizenkettő közül tíz név új.

Kína új honvédelmi minisztere Je Csien-jing, a KKP KB alelnöke. A hadügyminiszteri poszt Lin Piao bukása óta betöltetlenül állt.

A parlament egyébként összesen huszonkilenc minisztert nevezett ki.

Egy hét a világpolitikában

Változatlanul az enyhülés útján

A világközvélemény — amint ez a hír nemzetközi visszhangjából kitűnik — általában a szovjet álláspontot fogadja el: képtelen és jogtalan, amerikai követelés az, mely a Szovjetunió belügyeit érintő rendelkezésekhez kapcsolja a legnagyobb kedvezmény elvét, a kereskedelmi kapcsolatokat... Magában az Egyesült Államokban is ellenérzéseket keltett az amerikai szenátus döntése, s aggodalmat az a perspektíva, hogy a két ország közötti gazdasági kapcsolatokban visszalépés következnék. Jónéhány tekintélyes amerikai üzletember nyilatkozott a héten, kijelentve, hogy véleményük szerint nemcsak igazolt, hanem az egyedül lehetséges eljárás volt a Szovjetunió részéről a kongresszus szabta, sértő feltételek elutasítása.

Kissinger külügyminiszter, majd Ford elnök egymás után tett nyilatkozatokban sietett közölni, hogy a szovjet—amerikai viszony egyébként változatlanul az enyhülés elvi alapján áll. Washingtoni politikai megfigyelők különösen jelentősnek ítélték azt a bejelentést, hogy január 31-én Genfben folytatódik a SALT, a hadászati rakétafegyverek korlátozását célzó szovjet—amerikai tárgyalássorozat.

A szovjet—amerikai kereskedelmi megállapodás, amely körül több mint két éven át az Egyesült Államok szenátusában annyi vita kavargott, egyelőre nem lép érvénybe. Igaz, a múlt esztendő utolsó napjaiban a washingtoni honatyák megszavazták, de a hírhedt Jackson szenátornak olyan módosításával, amely tűrhetetlen beavatkozást jelentett a Szovjetunió belügyeibe. Gromiko külügyminiszter már jóelőre, tavaly októberben figyelmeztette kollégáját, Kissingert, hogy az amerikai törvényhozás által szabott feltételek elfogadhatatlanok. Most aztán Moszkvában közölték, hogy a Szovjetunió nem járul hozzá a két ország közti gazdasági kapcsolatoknak diszkriminatív korlátozásokat tartalmazó új amerikai kereskedelmi törvényen alapuló megszervezéséhez.

A szovjet—amerikai kereskedelmi szerződés érvénytelenné válása után fokozott érdeklődéssel fordul a világ a szovjet—japán viszony alakulása felé. Az új japán kormány új külügyminisztere nyilván nem véletlenül látogatott először Moszkvába. Tárgyalásainak külön jelentőséget ad, hogy a japán cégek lehetőségei most egyfelől megnövekedhetnek a Szovjetunióba irányuló szállítások területén, másfelől viszont az is igaz, hogy például egyes szibériai együttműködési programokban Japán az Egyesült Államokkal együtt volt érdekelt. Így a jakutföldi geológiai kutatások költségeihez 100—100 millió dollárral járult hozzá az amerikai Eximbank és Japán.

Moszkva volt a színhelye a héten egy olyan diplomáciai eseménynek, amely szintén a csendes-óceáni térséggel kapcsolatos. Whitlam ausztrál miniszterelnök személyében először járt a szovjet fővárosban a kontinens-méretű ország kormányfője. A kapcsolatok kedvező alakulásának első mérföldköve a most aláírt tudományos-műszaki és kulturális együttműködési megállapodás. Ha viszonylag szerény kezdet is ez, nem szabad elfeledni, hogy Ausztrália néhány esztendeje még a nemzetközi reakció egyik fellegvára volt. Viszont Canberrában, Sydney-ben és Melbourne-ben mostanában a munkáspártiak kerekedtek felül a reakción. Az új ausztrál vonal egyben az egykori anyaországtól, Angliától való fokozatos távolodást is jelenti.

A héten a Közel-Kelettel kapcsolatos fontos esemény volt két látogatás: Fejszál király Szíriában tárgyalt, Allon izraeli külügyminiszter pedig Washingtonban. Alighanem mindkét helyen pénzről is volt szó. Mint a hírügynökségek jelentették, Fejszál megegyezett a szír vezetőkkel egy 150 millió dolláros katonai, valamint egy 200 millió dolláros gazdasági kölcsön feltételeiről. Tel Aviv pedig éppen kétmilliárd dollárt akar kivasalni az amerikai kormányból. S közben esetleges és részleges izraeli visszavonulásról, de cserében súlyos arab engedményekről kovácsolnak új meg új terveket a Fehér Házban.



VI. Pál pápa pénteken a Vatikánban külön kihallgatáson fogadta Oyalwa Karmapát, a tibeti lámát.

„Megfogadtam, hogy rendes ember leszek...”

Látogatóban

„Betörés, lopás, szökés a börtönből, tiltott határátlépés... Húszéves korában tizenhatévi börtönre ítélték. A napokban szabadult. Harminckét éves...”

Egy évvel ezelőtt ezekkel a mondatokkal kezdtem írásomat H. Józsefről, aki szabadulása után újra Pécsre jött lakni. A börtönben elvégezte a 8 általánost — jelesre —, elolvasott vagy ezer könyvet, mindent, amihez hozzájuthatott büntetése idején. Dolgozott — 16 év alatt 80 000 forintot küldött haza keresetéből. Amikor szabadult, öccséhez, annak lakásába jött haza. Ott beszélgettem akkor vele.

— Megbűnhődtem. De most már ember akarok lenni — mondta a beszélgetésünk végén.

Rendezett élet

A pécsi kisállomás mögött, a Gyöngy utcában egy szép családi házban lakik. Késő délután, már villanygyújtás ideje van, amikor bekopogok. Ő nyit ajtót.

— Éppen most jöttem haza, vacsorázom — mondja és az előszobából a konyhába invitál. Az asztalt bontó asszonyra mutat. „Élettársam”. A konyhában asztal, székek, tűzhely, szekrény, rekamié, egy kis asztalon televízió. Tisztaság, rend.

Hármasban beszélgetünk az eltelt egy évről.

— Eljöttem az öcsémtől ebbe a házba — mondja Jóska. — Az a ház mégiscsak az övék, két család szűkösen lett volna, meg aztán itt van ez a szép ház... Így rendben vagyunk és elmondhatom, hogy jól élünk kettesben.

— Egy év alatt vettünk bútorokat, ruhákat. Nem panaszkodhatok az uramra — mondja felesége.

Jóska rágyújt, aztán a konyhaszekrényhez lép és fizetési szalagokat vesz elő.

— A gázműveknél dolgozom, kubikos vagyok. Havonta megkeresem a háromezer forintot, meg hozzá a négyszáz forint körüli prémiumot. — Ezek a papírok bizonyítják, így van. Nem iszom, nem kocsmázom. Délután négyig tart a munkaidő, aztán jövök haza. Mindig pontosan. Pedig elmehetnék szórakozóhelyekre, senki sem tiltja, de nem megyek.

— Mert mi történhet? Egy pofon elcsattan valahol — csak példának mondom —, ne adj isten véletlenül belekeverednék valami rendbontásba — mindjárt kellemetlenségem származhatna belőle. Na igen, maga már tizenhat évet ült, biztosan most is van valami a füle mögött — mondanák. Hát kell ez nekem?

— Délután öt óra felé mindig itthon van az uram, addig megfőzöm a vacsorát, eszünk, aztán televíziót nézünk. — Vagy időnként együtt elmegyünk moziba.

— Én a feleségem nélkül nem járok szórakozóhelyre, vagy moziba. Ezt is ritkán. Mire hazajövök, elfáradok. Hiába, az a tizenhat év azért nem múlt el nyomtalanul. És én kidolgozom a nyolc órát. Tessék csak megkérdezni a csoportvezetőmet, elégedett-e a munkámmal! Nem lógok, pedig nem könnyű munka az árokásás, gázcsőfektetés... A csoportban én vagyok az egyik, aki mindig a legtöbb prémiumot kapja. Ezt nem adják ám semmittevésért.

Nagyot szív a cigarettáján.

— Csak az a tizenhat év... A legszebb fiatal éveim, azt most is sajnálom... De hiába, akkor nem ilyen gondolkodásom volt, mint most. Higgye el, egy ember megváltozhat, jó irányban is, meg rossz irányban is...

Felesége szól közbe:

— Nagyon örülök, hogy uram így megbecsüli magát. Tudom, sokan irigyelnek engem, hogy nekem ilyen jó uram van. Sok cigányasszonyt üti, veri a férje, én Jóska mellett nyugodt vagyok...

Jóska arról beszél, hogy szeretne majd hegesztő tanfolyamra beiratkozni, szakmát tanulni.

Kis szünet után mosolyogva mondja:

— Meg szeretnék egy autót is venni, de használt autóra gondolok, mert újra nincs elég pénzünk.

— Még kell a lakás berendezéseinek pótlására is — folytatja az élettársa. — De tessék megnézni a szobánkat is...

Szépülő otthon

Új bútorok a szobában, szekrényfal, rekamié, fotelok, kerek asztal, szép mintájú szőnyeg...

— A parkettázást is be kell fejezni — mondja az asszony.

Az előszobában mosógép, hűtőszekrény.

— Ezeket is mi vettük. — Szóval nem herdáljuk el a pénzt... Tudja, visszaemlékezek azokra az időkre, amikor még én is Üszögpusztán laktam. Ott nőttem fel...

Legyint a kezével:

— De hagyjuk a régi időket!

Késő van már, indulni készülök. Köszönik a látogatást. A konyhaszekrényen lévő ébresztőórájára pillantok, fél 5-re van beállítva. Mindig akkor kel és indul munkába.

Kikísér a ház elé.

— Megfogadtam, hogy rendes ember leszek, megtartom — mondja búcsuzóul.

Garay Ferenc

1976. január 1-től

Új KRESZ

Az új KRESZ körülbelül 200 módosítást tartalmaz, ezek közül azonban az érdemi változás csak 60—70-re tehető. A közúti közlekedés szabályait — amelyeket a Minisztertanács már elfogadott — hamarosan közreadják, s a Magyar Közlönyben a közeljövőben kihirdetik. Az esztendő hátralévő része az ismerkedés, az értelmezés ideje, hogy az új szabályok életbe lépése ne okozzon zökkenőt.

Új táblák és jelek
A buszok előnye
A fénysorompó fehéren villog

A közúti jelzésekben bekövetkező jelentősebb változások. *A kötelező legkisebb sebességet* elrendelő táblának ezentúl saját, önálló feloldó jelzése lesz, az ábrán a sebességet jelző szám keresztülhúzásával. Újdonság lesz a *megfordulást tiltó*, valamint a *legkisebb követési távolságot előíró* tábla is. Az *előzni tilos* tábla formájában változatlan marad, de értelmezésében jelentősen módosul: egyrészt kategórikusan megfogalmazza, hogy a tábla hatálya alatt előzni tilos (bármivel, bármit); másrészt a kivételeket részletesen felsorolja.



Az ábra jelentése: 1. Megfordulni tilos. 2. Tehergépjárműnek előzni tilos.

Teljesen új a *tehergépkocsival való előzést tiltó*, s a *jármű hosszúságát korlátozó* tábla is. Figyelemre méltó új tartalmat nyer az eddigi *„gépkocsival és oldalkocsis motorkerékpárral behajtani tilos”* tábla, mert formai változás nélkül az értelme: gépjárművel, mezőgazdasági vontatóval és lassú járművel behajtani tilos. Új tábla tiltja majd a robbanó, vagy tűzveszélyes anyagot szállító járművel való behajtást, s a különböző *veszélyeket jelző táblák* közé is újakat sorolnak (például rakpart, vagy meredek part; egyenetlen úttest, kavicsfelverődés; kőomlás; oldalszél). Formájában új lesz a *zsákutca* jelzése, s új táblák jelzik majd a tömegközlekedési eszközök megállóhelyeit.

Az úburkolati jelek közül a *terelővonal* formai alkalmazása és jelentése is kiterjed. Ha ugyanis egy váltakozó irányú forgalmú útszakaszon a forgalmat külön fényjelző készülék szabályozza, akkor ezt a forgalmi rendet a terelővonal párhuzamos kettőzése is jelzi. Ha pedig a szaggatott vonalak térköze csökken, az arra utal, hogy a terelővonal rövidesen záróvonalban folytatódik. Az úttesten *„Busz”* felirat jelzi majd, hogy menetrend szerint közlekedő autóbuszok és trolibuszok — a kikerülés esetét kivéve — csak ebben a sávban közlekedhetnek, a sávra más jármű reggel 7 és este 7 óra között csak keresztezés, illetve a bekanyarodásra való felkészülés céljából hajthat rá. Az úttesten *sárga színnel* festik majd fel az autóbusz, a trolibusz vagy a taxiállomás jelzését, s sárga színű lesz a megállási vagy várakozási tilalmat jelző vonal is. A vasúti átjárókat biztosító berendezéseknél jelentős változás, hogy a *fénysorompó* eddigi folyamatos zöld jelzése helyett villogó fehér fényjelzést alkalmaznak, s ez csak annyit jelent, hogy a fénysorompó működőképes állapotban van.

A KRESZ új szóhasználatot vezet be: az eddigi gyalogátkelőhely, vagy kijelölt gyalogátkelőhely elnevezés helyett a *gyalogos átkelés* megfogalmazást használja. Az eddigi KRESZ a gyalogosnak három elsőbbségi helyzetét ismeri: a kijelölt gyalogátkelőhelyen, a kanyarodó járművel szemben, valamint a járdasziget és a hozzá közelebb eső járda közötti úttesten. Az új paragrafusok az utóbbit törölték: a járdasziget és a hozzá közelebb eső járda között az úttesten a gyalogosnak már nem lesz feltétlen elsőbbsége. (Ilyen helyen a jármű vezetőjének természetesen fokozottan ügyelnie kell.) Ugyancsak megszűnik a gyalogosnak a kanyarodó járművel szembeni elsőbbsége azon az úton, amelyről a jármű elkanyarodik, de megmarad azon, amelyre a jármű kanyarodik.



Az ábra jelentése: 1. Legkisebb követési távolság. 2. Tíz méternél hosszabb járműnek behajtani tilos.

A tömegközlekedési eszközök forgalmát szabályozó passzusok közül lényeges előírás, hogy *a járművek vezetői lakott területen belül az elindulási szándékát jelző és menetrend szerint közlekedő autóbusznak, trolibusznak a megállóhelyről való kiindulását, illetve a jobb szélső sávba való besorolását lassítással, szükség esetén megállással is biztosítani kötelesek, feltéve, hogy ezt hirtelen fékezés nélkül tehetik.* Ezentúl tilos lesz előzni a villamost, közvetlenül olyan megállóhely előtt, ahol az utasok fel- és leszállása az úttesten történik.

A sebességkorlátozó rendelkezések egy részét már tavaly decemberben bevezették. Új rendelkezés lesz, hogy *ha lakott területen belül a sebességkorlátozás jelzőtáblája 60 kilométernél nagyobb sebességet mutat, akkor személygépkocsival a jelzőtáblán megjelölt sebességgel is szabad közlekedni.* Új előírás, hogy lakott területen kívül a 3500 kilogrammot vagy a 10 méteres hosszúságot meghaladó járművekkel olyan *követési távolságot* kell tartani, hogy a két jármű közé legalább egy — előző — személygépkocsi biztonságosan besorolhasson. Jelentős az az előírás is, amely szerint *a jármű sebességét hirtelen fékezéssel csak akkor szabad csökkenteni, ha ezt a személyi és vagyonbiztonság megóvása teszi szükségessé.*

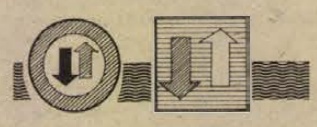

Az ábra jelentése: 1. Útszületben elsőbbség a szembejövőknek. 2. Útszületben elsőbbség a miénk.

Merőben újak a *párhuzamos közlekedésre vonatkozó* magatartási szabályok. Az egyik változás például, hogy párhuzamos közlekedésre alkalmas úton is folyamatosan csak a külső (jobbszélső) sávban szabad haladni. Más forgalmi sávra ráhajtani csak előzés, balra kanyarodás és megfordulás céljából lehet majd, s ha a menetirány szerinti jobb oldalon két forgalmi sáv van, az előzés befejezése után a külső sávba vissza kell térni. Lakott területen belül, olyan párhuzamos közlekedésre alkalmas úttesten, ahol a forgalmi sávokat útburkolati jelekkel elválasztották, személygépkocsival a belső sávban is szabad folyamatosan haladni, feltéve, ha ezzel a mögötte gyorsabban haladó járművet nem akadályozza. A forgalmi sávokat azonban — a gyorsabb előrehaladás érdekében — kis távolságon belül nem lehet majd ismételten változtatni.

Az előzés feltételei között új elem lesz, hogy *előzni csak abban az esetben szabad, ha az előzni kívánó jármű előtt ugyanabban a forgalmi sávban haladó másik jármű nem jelezte előzési szándékát.* Csak az irányjelző alkalmazása lesz majd kötelező, a hang- vagy fényjelzés nem.

Zenei ismeretterjesztés

Végre egy kézikönyv!

Hézagpótló munkának tartom Várnai Ferenc *A zenei ismeretterjesztés népművelési formái és módszerei* című kötetét, amely az „Alapismeretek ifjúsági klubvezetőknek” sorozat 5. számaként jelent meg Pécs megyei város Tanácsa VB művelődésügyi osztályának kiadásában.

Ma már a komoly muzsikát kedvelő és élvezni tudó fiatalabbak és idősebbek száma nem kevés. Felnőtt egy-két generáció, amely részben egy-egy hivatása magaslatán álló iskolai énektanártól kapott, ha mást nem, bizonyos hatásokat, élményeket, emlékeket a muzsika hallgatásához, esetleg befogadásához is. Olyan hatásokra gondolok, melyek nyomán valaki már nem zárja el a rádiót, ha ott egy versenyművű vagy szimfónikus zenekari mű fölcsendül. Mások — ezrek és tízezrek között — hosszabb-rövidebb ideig aktívan zenét is tanultak. Közoktatásunk jelenlegi rendszerében azonban a zenei nevelésnek ez a folytonossága valamilyen fokon óhatatlanul megszakad. Marad a zenehallgatás és megismerés két lehetősége: tudatos, egyéni *önművelés* formájában — ami ritkább — és a zenei nevelés közösségi formájában: együttes zenehallgatással, előadásokkal, beszélgetésekkel a muzsikáról.

Ki szervezze, vezesse, irányítsa az ilyen rendezvényeket? Sokan szívesen vállalkoznának rá bizonyos zenei előképzettség birtokában, de mégis, *hogyan?*... Hol kezdjék, milyen formában és egyáltalán mit?

Ezekre a kérdésekre ad választ Várnai Ferenc műve, amely *módszertani kézikönyv* gyanánt egyben gyakorlati útmutatással is szolgál a közös zenehallgatás, a zenei megismerés kollektív élményének tetszés szerint választható legkülönbözőbb formáiban. A kötet az előadások; zenehallgatások; a tv- és rádiós zenei adások; az élőzenei koncertek valamint a zenei könyv- és lemeztárak részletes módszertani elemzésével megismertet a zenei ismeretterjesztés legkülönbözőbb formáival.

Függelékében bőséges irodalomanyagot közöl. Mindenekelőtt a meghitt kis közösségekben elképzelt zenei klubrendezvényekhez javasol verseket a zenéről és zeneszerzőkről — egyebek közt Illyés Gyula, Pákolitz István, Fodor András, Balázs Béla, Szabó Lőrinc, Csorba Győző és mások műveiből. Tízféle zenés játék leírását közli itt, és közel száz ismeretterjesztő kötetet sorakoztat fel. Hanglemezkatalógus, zenei naptár és zenei kisfilmek jegyzéke található még e függelékrészben és egy *Kis hangversenykalauz* című fejezet. Ez a zeneirodalom 20 jobbára ismert nagy alkotásának rövid, lényegre törő elemzését adja meg.

A kötet — amely pillanatnyilag a Pécs-Baranyai Népművelési Tanácsadónál igényelhető, de amit országos terjesztésben is közreadnak — egyetlen szépséghibája címében is előfordul: következetesen „népművelési” formákról beszél. (Kézirata feltehetően évekkel ezelőtt készült.) Koncepciója viszont a legkorszerűbb elveket tükrözi. Arra ösztönöz, hogy népművelés helyett mindenütt valóban *közművelődési* formákat és módszereket értsünk.

W. E.

KENDE SÁNDOR

Furcsa lány

63.

— Neked nem. Ez az, amit ugatok! Hogy hiába az egész, ha nem hiszik el.

— De a nyomtatott számoknak csak hisznek valamennyire. Különösképpen, ha a legcsodálatosabb palotában... Palazzo Falconieri...

Nevetett, de a tenyerét közben a szája elé tartotta:

— Brávó! Szépen fölkészültél, mondtam! Lexikonból!... Dobálózhatsz a nevekkel, és ha van időd: az adatokat, az évszámokat, a palotaépítők névsorát is elsorolhatod, én kivárom. De láttad már egyiket legalább?

— Meg fogom nézni, ezért vagyok itt.

— Látta valaki a... a kollégáid közül?!... Akkor hát honnan tudjátok, mi állítható ott ki, és mi az, ami odavaló?!... Előbb azt tanultátok volna meg ezektől, milyen pontosan tudják, hogy mit hol és hogyan kell elhelyezni! Egy teret a kereszteződésben, egy obeliszket a torkolat tengelyében, virágot az erkélyre, és kutat a bejáratban. És neked magyarázzam, itt, most, hogy a színek nem egymagukban szépek és nem is külön-külön, hanem egyik a másikkal napsütésben csak, de alkonyatban egy harmadik kell a negyedikkel... Hiába. Ezeknek az őseitől tanultatok volna inkább, mielőtt a lexikont bemagoltátok!...

Közben azon tűnődtem, megvalljam-e, mire döbbentem rá, mialatt ilyen megállíthatatlanul mérgelődött itt nekem? Hogy milyen átlátszó, amit velem művel! És hogy pontosan érzem, miért is háborog voltaképp?... Hiszen minden szemvillanása, félúton lefékezett gesztusa, a járkálása, a leülése, a fölállása, minden-minden ugyanarról árulkodik:

— Tehát segíteni akarsz?

Fölkapta a fejét, és megragadta a vállam:

— Tiltakozni! — kiáltotta. — Azért jöttem, hogy tiltakozzam!... Tiltakozom! Megértetted?!

— Nem. De tudomásul veszem.

— Mit csinálsz?! — rángatott tovább. — Mi az, hogy tudomásul veszed?!

— Először is, engedj el.

— Kérlek... Rendben van...

— Azt veszem tudomásul, hogy nem kívánsz segíteni.

— Ki mondta?! — futott ki a száján.

Az ágy szélén ültem, aztán hanyatt dobtam magam, fájt már a derekam. A mennyezet felé beszéltem, úgy könnyebben ment. S az ujjaimat összefontam a tarkóm mögött.

— Látod... Azért dühöngesz, mert nem kérték a véleményedet.

— Gazember! — rontott az ágyamhoz, de ott megtorpant, és nem mozdult. — Ilyen sértésért mindenkit fölpofoznék!

— Pontosabban: mert előre nem kérték ki a véleményedet, ezért vagy megsértve.

— Ez nem sértés, és még kevésbé sértődés kérdése!... A módszer ellen tiltakozom! Mert többet ártotok vele, mint amennyit használtok, ha roszszul csináljátok! Értsd meg, te barom, legalább te értsd meg, hogy rossz propaganda az, ha nem azokat mutatjátok föl a világnak, akik megérdemlik, és ráadásul nem is jól!

— Hanem hogyan?

— Idehallgass, te... te...

— Főbarom; mondd csak nyugodtan.

— Hogy éppen téged választottak erre a... Hogy éppen te vagy az, aki...

Csönd, és tanácstalan forgolódás után, homloka ráncait kínozva az öklével:

— Nem hittem!... Megfoghatatlan!... Éppen csak te akadtál, aki elvállalta...

Még mindig hanyatt. Még mindig a mennyezet felé:

— Kíváncsi voltam rád...

Az ablakig hátrált:

— Mi???

— Erre nem is gondoltál? El se tudod képzelni, hogy egyszerűen és magától értetődően, pusztán kíváncsi voltam rád... Ha úgy tetszik, ha így könnyebb: hát utánad jöttem, na.

Visszatért az ablaktól, és az ágyam szélére telepedett. A térdére könyökölt, és a törzsét előredöntve, a tenyerébe támasztotta a fejét.

Sokáig hallgattunk. Nem kellett villanyt gyújtanunk, az utca fényei bevágtak a szobába.

Később azonban bántani kezdtek a külső zajok, nekifogtam hát, hogy behúzzam az ablakot, és leengedtem a redőnyöket, majd fölkattintottam az éjjeliszekrény lámpáját.

(Folytatása következik)

Hétfői műsor

SZÍNHÁZ

Nemzeti Színház: Szünnap.

Pannonia Bár: Pannonia Koktél. Nyitva 22—04 óráig.

Olimpia eszpresszó: Farsangi Randevu. Nyitva 22—04 óráig.

HANGVERSENY

Liszt-terem: „C" kamarabérlet I. hangverseny. A Pécsi Filharmonikusokat vezényli Bolberitz Tamás. Közreműködik: Lehotka Gábor (orgona) és a Mecsek Fúvósötös (este 8 órakor)

MOZI

Park: Koncert szólópisztolyra (f4, hnó, 8)
Petőfi: Csak semmi sexet kérem, angolok vagyunk (5, 7, 9)
Kossuth: Ámokfutás (10, 12, f7) A fej nélküli lovas (f3, f5) Szerelmem, Elektra (f9)
Fekete Gyémánt: Lóháton, ágyútűzben (6) **Jószerencsét:** Egri csillagok I—II. (2) Magas, szőke férfi felemás cipőben (5, 7) **Rákóczi:** A pap felesége (5, 7) **Május 1.:** Idegen a cowboyok között I—II. (f5) **Harkány:** Monólog (7) **Komló, Május 1.:** Csinom Palkó (4, 6) **Komló, Zrínyi:** A dunai hajós (4, 6, 8) **Mohács:** Halló, itt Iván cár! (6, 8) **Siklós:** Balszerencsés Alfréd (7) **Szigetvár:** Napraforgó (6) A Mattei ügy (8)

RÁDIÓ

KOSSUTH RÁDIÓ

8.16: Szimfonikus zene. 8.50: Daróci Bárdos Tamás népfeldolgozásaiból. 9.10: Az elmés nemes Don Quijote de la Mancha. XXIX. rész. (ism.) 9.30: A hét zeneműve. 10.05: Iskolarádió. 10.30: Paisiello: Az úrhatnám szolgáló. Vígopera. 11.21: Liszt-művek. 12.35: Tánczenei koktél. 13.20: Népi zene. 13.50: Válaszolunk hallgatóinknak. 14.05: Édes anyanyelvünk. 14.10: Magyar munkásdalok. 14.20: Egy éj az Aranybogárban. Részletek Dávid Gyula—Benedek András daljátékából. 14.34: Megjelenés előtt. 15.10: Iskolarádió. 15.50: Polkák. 16.00: A világgazdaság hírei. 16.04: Magyar előadóművészek felvételeiből. 17.20: A hét rádióhallgatója. 17.40: Lenin és az 1905-ös forradalom. 18.00: Sajtókonferencia a Magyar Nemzeti Bankban. 19.40: Népdalest. 20.38: Új lemezeinkből. 21.30: Mikrolánc. 22.20: Tánczene. 23.00: XX. századi operákból. 0.10: Dzsesszfelvételekből.

PETŐFI RÁDIÓ

8.05: Örökzöld dallamok. 9.03: Ezeregy délelőtt: 10.00: A zene hullámhosszán. 11.45: Kopár-e a téli táj? 12.00: Zenekari muzsika. Közben: 12.43: Hogyan kell színházat gyógyítani? 13.03: A zenekari muzsika folytatása. 14.00: Kettőtől hatig . . . 18.05: Külpolitikai figyelő (ism). 18.20: Kalandozás. Kaló Flórián és Tamássy Zdenkó beszélgetése — sok muzsikával. 19.24: A rock mesterei. 20.13: Rendezte: Barlay Gusztáv: Széchenyi. Németh László történelmi drámájának rádióváltozata. 22.00: Johnny Johnson. Részletek Weill zenés játékából. 22.30: A hét zeneműve. 23.15: Verbunkosok, népdalok.

3. MŰSOR

18.05: Iskolarádió. 18.25: Huszonöt perc beat. 18.50: Rádiószínház. A hasonmás. Zarko Petan rádiójátéka. 19.15: Új magyar zene a Rádióban — a közönség és a kritikusok 1974. évi díjáért — IX. rész. 20.13: Holnap közvetítjük. 20.36: A Montreuxi Dzsesszfesztivál felvételeiből. 21.01: Láttuk, hallottuk — a színházban és a moziban. 21.21: Gottlob Frick énekel. 21.37: Hangfelvételek felsőfokon.

PÉCSI RÁDIÓ

17.30: Műsorismertetés, hírek. 17.35: Fiatalokról — fiataloknak. Gombár János összeállítása. 18.30: Dél-dunántúli híradó. 18.45: A Beatles együttes felvételeiből. 19.00: Szerb-horvát nyelvű műsor. Panoráma. Kulturális magazin. — Hírek. 19.30: Német nyelvű műsor. Hétfői magazin: Hírek. — Hangképek a hétvége kulturális rendezvényeiről. — Hétfői kommentár. — Ritmus és dallam. 20.00: Műsorzárás.

JUGOSZLÁV TV

16.35: Magyar nyelvű tv-napló. 17.30: Bábjáték. 17.45: Tv-óvoda. 18.15: Népi muzsika. 18.45: Olvasmány. 20.00: Rekviem egy nehézsúlyú versenyzőért. Tv-dráma. 21.10: Kiválasztott pillanat. 21.15: Az Adria titkai. 21.45: Fiatalok fiataloknak.

MÁSODIK MŰSOR

17.00: Síversenyek. 20.00: Indirekt. 20.33: Komolyzene. 21.00: Huszonnégy óra. 21.15: A szicíliaiak klánja. Francia film.

Kórházi felvételes ügyeletek

HÉTFŐ

Gyermekgyógyászat: mindennapos felvételi ügyeletek gyermekbelbetegek részére: Pécs város: POTE Gyermekklinika. Szigetvár város és járás, a pécsi és a volt sellyei járás: Megyei Gyermekkórház. Gyermeksebészeti, gyermekfülészeti betegek részére páratlan napokon POTE Gyermekklinika, páros napokon Megyei Gyermekkórház Pécs és a megye egész területéről.

Belgyógyászat, sebészet, traumatológia: I. sz. Klinika. Égési sérülések: Honvéd Kórház. Gyermekek esetében: Gyermekklinika. Koponya- és agysérülések: Idegsebészet.

SOS-ÉLET telefonszolgálat hívószáma: 12-390, este 7-től reggel 7 óráig.

Halálozás

Értesítjük mindazokat, akik ismerték

ÖZV. KÁROLY PÁLNÉT,

hogy 77. évében január 8-án, csendesen elhunyt. Temetése: január 11-én megtörtént.

Köszönet

Köszönetet mondunk mindazoknak, akik szeretett halottunk,

VÖRÖS MIHÁLY

temetésén megjelentek és virágok, koszorúk küldésével fájdalmunkat enyhiteni igyekeztek. A gyászoló rokonság.

ÁLLÁS

Kertmunkást felveszek állandóra. Endresz György u. 8.

LAKÁS

KAPOSVÁRI háromszobás főbérleti lakásomat Szekszárdon hasonlóra cserélném. Zelezsnik Sándor, Szekszárd, Cseri u. 37.

Egyedülálló, dolgozó fiatalember különbejáratú üres — bútorozatlan — albérleti szobát keres, lehetőleg fürdőszoba használattal. A leveleket „Lehetőleg azonnal" jeligére a Sallai utcai hirdetőbe kérem.

Távfűtéses, különbejáratú bútorozott szoba, diákfiú részére azonnal kiadó. Érdeklődni: 14—19 óráig. Dr. Csatárné, Münnich F. u. 4/B. I. em. 3.

Különbejáratú bútorozott albérleti szobát keresek egy gyerekkel, sürgősen. „Zsoltika" jeligére a Sallai utcai hirdetőbe.

GÉPJÁRMŰ

200-as Diesel Mercedes jó állapotban, olcsón, sürgősen eladó. 7622 Pécs, Bajcsy-Zs. út 6. Pfeffer Antal.

1975-ben műszakizott 850-es Fiat eladó. Pécs, Zerge út 8.

1700 UL-es Opel kisebb műszaki hibával eladó. Érdeklődni: Pécs, Magyarürögi u. 14. egész nap.

1300 Simca 1 éves műszaki vizsgával, teher utánfutóval eladó. Meayeri út 48.

Garazsirozott CZ-s rendszámú Wartburg Limusin eladó. Érdeklődni Pécs I. Sándor u. 3.

ADAS-VÉTEL

Eladó: 2 db napernyő, jókarban lévő piaci árusításra alkalmas tizedes mérleg és 2 db tízkilogrammos mérleg. Mártírok u. 1. Alagsor.

TACSKÓKÖLYKÖK, (vörös-rövidszőrű) többszörös díjnyertes szülőktől eladók. Tel.: 21-623 (19 óra után).

Régiségbolt, József A. 29. vásárol festményeket, régi ezüstpénzt, díszkardot, antik órát, Zsolnay porcelánt.

Sötét hálószobabútor eladó. Sarló u. 27.

Jó állapotban lévő rövid bécsi zongora eladó. Érdeklődni: a 11-135-ös telefonon.

Eladó: egybeépített „Albalux—2" mosógép-centrifuga. Kiss Ernő u. 43. Léval.

Női hörcsögbunda, rövid férfi-női bárányszőrmebunda, olasz mesterhegedű, gyapjúcserge eladó. Telefon: 15-844. 17 és 21 óra között.

Szép bútorok vétele és eladása. Mártírok útja 18. Tel.: 20-571.

Betonkeverőgép 100 literes egy- vagy háromfázisú motorral eladó. Pécs, Szőlő u. 53.

Olajkályha fürdőszobába eladó. Cím: Tiborc u. 25. Telefon: 19-642.

3 db 130 kg-os hízó, egy kat. hold szántó eladó. Pécs, Nagyárpád, Boros út 7. sz.

MAGÁNÉPÍTKEZŐK,

FIGYELEM!

Nagy választék!
Leszállított kikiáltási árak!
Kedvező feltételek!
Olcsó építőanyag!

Árverés

Pécs-baranyai Beruházási Vállalat 1975. január 22-én, szerdán délelőtt 8 órakor nyilvános árverésen bontásra értékesíti az alábbiakban felsorolt épületeket:

Landler Jenő utca 25., 27., 29., 31., 33.

Aradi vértanúk u. 25., 27., 29., 39., 41., 47., 49., 51., 53.

Petőfi Sándor utca 22., 24., 28., 42.

Dr. Doktor S. u. 46.

Alkotmány u. 48., 70., 72., 74., 76.

Xavér utca 1.
Rét utca 21.
Árverés helye:
Pécs, Sallai utca 7. sz.

INGATLAN

Eladó másfélszoba komfortos utcai buszmegállónál lévő házrész. Pleizler István, Pécs, Engels u. 27.

Mázán új családi ház azonnal beköltözhetően megegyezéssel eladó. Jauch Károly, Mázа, Szabadság út 3.

Harkányi hegyen műúthoz közel hétvégi telek eladó. Siklós, Vértanúk u. 30.

Fonyódon, Szent István út 54. sz. alatt, kettőszobás, összkomfortos családi ház eladó. Érdeklődni a helyszínen. Szabó László.

Fonyód-Bélatelepen 236 négyszögöles, panorámás, közművesített telek eladó. „Sirály Szállónál 16084" jeligére a Felszabadulás téri hirdetőbe.

Komlón 400 négyszögöl termő szőlő, gyümölcsös, gyümölcstároló, pincefelszerelés a Temetődűlőben eladó. Érdeklődni: Komló, Budai Nagy Antal út 12. Ramhab Istvánnál. (MOM alatt).

Elcserélném miskolci kétszobás, erkélyes, gázfűtéses öröklakásomat hasonló pécsire. Érdeklődni: 16 óra után. Pécs, Viktória u. 5. V. em. 22. Levélcím: Miskolc, Marx u. 102. Ullmann Norbert.

Szabadszentkirályon Zöldfa utca 2. családi ház eladó.

290 n. öl házhely eladó. Fülemüle u. 9.

Budapesti 2 szobás házamat megelhetést biztosító trafikkal elcserélném pécsi lakásra, vagy ingatlanra. Minden lehetőség érdekel. Telefon: 10-846.

Eladó Görcsönyben 331 n. öl szőlő és 120 n. öl kertészkedésre alkalmas föld, öntözés megoldható. Újhegyalja-dűlő állomástól 5 perc. Érdeklődni: Szalánta 93. sz.

Vennék üdülőtelket, Csokonyavisontán. Panta Sándor, Pécs, III. kerület, Dr. Münnich Ferenc utca 24/c. I. em. 6. ajtó.

Harkányban közületnek is alkalmas, befejezés előtt álló 4 szobás nyaraló eladó. Érdeklődni: Beremend. Sport u. 8. Bognár.

Eladó 700 n. öl kiöregedett szőlő, pincével, 300 n. öles parlagszőlő és 400 n. öl szántó. Érdeklődni: Vasas I. Bűzakalász u. 86.

Kisebb házrészt vennék, cserealap van. Nyár jeligére a Bem utcai hirdetőbe.

Szoba konyhás előszobás kis családi ház azonnal beköltözhetően eladó. Érd.: Fürj u. 14. sz. alatt.

Harkányi üdülőtelepen, nyaraló eladó. 250 ezer jeligére a Bem utcai hirdetőbe.

Belvárosi kettő és félszobás fürdőszobás fél ház lugasos udvarral eladó. Kertvárosi 3 szobás lakást beszámítok. Lehet szövetkezeti is. Bartók B. u. 6. hétköznap 5 óra után.

Szigeti részen házhely eladó. „Jó fekvés" jeligére a Sallai utcai hirdetőbe.

Nagyméretű házrész eladó. Anna u. 5. Bősz.

Eladó 660 n. öl közművesített telek. Érdeklődni Vasas II. Szövetkezet u. 63.

Családi ház, 2 család részére azonnal beköltözhetően eladó. Zsinkó István u. 6. sz. Érdeklődni egész nap. Megyeri út 48. Balatincz.

Családi ház 2 szoba 2 konyha kis kert beköltözhetően eladó. Vókány. Kossuth L. u. 1.

VEGYES

Keresem azt a nőt, 60 éves korig, aki egy 80 éves férfi gondozását vállalja. „Lakást adok" jeligére a Hunyadi úti hirdetőbe.

Gyors- és gépírás tanítást vállalok. Rövid idő alatt jeligére a Bem utcai hirdetőbe.

Rózsató eladásban jártas segítőtársat keresek. „Tavaszi szezon 18093" jeligére, Budapest, Felszabadulás téri hirdetőbe.

Általános iskolás tanulók számtan korrepetálását vállalom. Telefon: 19-970. Kedd kivételével 15—18 óráig.

Dolgozókat felvesznek

AUTÓALKATRÉSZ ismerettel rendelkező raktári anyagkiadót a Diósi úti telephelyünkre, férfi szervizmunkást a harkányi szervizállomásunkra felveszünk. Jelentkezés: Gépjárműjavító és Vegyesipari Szövetkezet, Pécs, Diósi út 49. sz., személyzeti előadónál. (198)

ÉLELMISZER Nagykereskedelmi Vállalat felvesz raktárosokat (kezdő is lehet), szállítmánykísérőket, raktári segédmunkásokat. Férfi munkásszállást biztosítunk. Jelentkezés: FUSZÉRT 1071 Budapest, Dembinszky u. 26. Munkaügyi osztály. (Szombat kivételével.) (3154)

TÁLALÁSHOZ-mosogatáshoz 4 órás elfoglaltsággal dolgozó nőt felveszünk. Jelentkezés: délelőtt 9—12 óra között, középiskolai menzán, Szabadság u. 25. alatt. (5763)

PÉCS 1 Megyei Postahivatal felvesz 2 fő nyugdíjas férfit 4 órás elfoglaltsággal és férfi-női 16 évet betöltött munkaerőket, kézbesítőnek. Jelentkezés: a főnöki irodában. Pécs, Jókai Mór u. 10. (504)

ELADÓKAT felveszünk, bolti gyakorlattal és szakképesítéssel rendelkezők előnyben. Jelentkezés: Baranya Kereskedelmi Vállalat, munkaügyi osztály. Pécs, Rákóczi út. 11. (202)

GÉPKOCSIVEZETŐKET és autószerelőket felvesz a Tejipari Szállítási Vállalat, Pécs, Ifjúmunkás u. 2. (201)

GÉPÍRNI TUDÓ adminisztrátort felvesz a Tejipari Szállítási Vállalat, Pécs, Ifjúság u. 2. (200)

VASMŰSZAKI szakképesítéssel rendelkező kereskedelmi eladót felveszünk. Jelentkezés: Baranya Kereskedelmi Vállalat munkaügyi osztályán, Pécs, Rákóczi út 11. (194)

KOSZORÚÁTVEVŐI munkakörre részmunkaidővel, lehetőleg női dolgozót felveszünk. Pécsi Kertészeti és Parképítő Vállalat disznóvénytermesztő üzeme, Pécs, Bolgár Néphadsereg útja 77. Jelentkezés: az üzemvezetőnél. (136)

TELEFONKÖZPONT kezelésére női munkaerőt felveszünk. Jelentkezés: TITÁN Kereskedelmi Vállalat, Pécs, Lenin tér 6. sz. alatt a munkaügyi osztályvezetőnél. (199)

SZENTLŐRINC és vidéke ÁFÉSZ Tüzelő- és Építőanyagtelepére vagonkirakó és árubehordó munkásokat felvesz. Jelentkezés: a telepvezetőnél. (205)

FELVÉTELRE keresünk: szállításvezetőt, adminisztrátort, gyors- és gépírót. Jelentkezés: Sásd, Kossuth L. u. 1. Vízgazdálkodási és Talajvédelmi Társulat igazgató-főmérnökénél. (376545)

PÉCSI Vasas Ipari Szövetkezet pályázatot hirdet belső ellenőri munkakör betöltésére. Számviteli főiskolai vagy közgazdasági egyetemi végzettség szükséges. Jelentkezés írásban: 7601 Pécs, Pf.: 75. címen. (37675)

A PÉCSI TERVEZŐ VÁLLALAT felvételre keres kővágószőllősi raktárába tervtárost, bentlakást biztosítunk. Jelentkezés a személyzeti osztályon. (376570)

SZÖVETKEZET közgazdasági ismeretekkel is rendelkező jogügyi előadót keres. Jelentkezéseket „Belváros" jeligére, a Sallai utcai hirdetőbe. (376573)

KÖZGAZDASÁGI technikumot végzett, gyakorlattal rendelkező anyagkönyvelőt felveszünk. Pécsi Faipari Szövetkezet, Pécs, Bolgár Néphadsereg útja 10. (376578)

MŰSZAKI rajzolót keresünk, hosszabb időre, távollévő dolgozó helyettesítésére. Jelentkezés: Vízügyi Igazgatóság műszaki tervezési osztálya, Pécs, Kulich Gyula u 13. sz. (376577)

ÉPÍTÉSZTECHNIKUST keresünk tervezői munkakörbe, ill. kivitelezői gyakorlattal. Jelentkezés: Vízügyi Igazgatóság műszaki tervezési osztálya, Pécs, Kulich Gyula u. 13. (376576)

A PÉCSI Centrum Áruház gyakorlott gyors- és gépírót felvesz. Jelentkezés: a munkaügyi osztályon. Pécs, Kossuth L. u. 7. sz. (376567)

AZ AFIT XIV. sz. Autójavító Vállalat 01. sz. üzemegysége felvesz bognár vagy asztalos szakmunkást, gépkocsiszerelőt, gépjármű villanyszerelőt, gépkocsi összeszereléséhez betanított munkást, valamint pénztárosnőt. Jelentkezés: Pécs, Bolgár Néphadsereg útja 33., északi kapu. (376559)

TAKARÍTÓNŐT központi irodák osztott munkaidőben való takarítására alkalmazunk. AFIT XIV. sz. Autójavító Vállalat, Pécs, Bolgár Néphadsereg útja 33. II. em. 8. Munkaügyi osztályon. (376558)

FORGÁCSOLÓ üzembe, hőkezelő szakmunkást vagy hőkezelő gyakorlattal rendelkező dolgozót, valamint közgazdasági szakközépiskolai végzettséggel anyagbizonylat ellenőrt felveszünk. Jelentkezés: EIVRT. Sopiana Gépgyára, Pécs, Szalai A. u. 8., üzemgazdasági osztály. (376529)

A BOGÁDMINDSZENTI „Új Kalász" MGTSZ baromfi ágazatvezetőt keres azonnali belépéssel. Követelmény: felsőfokú végzettség és 5 éves szakmai gyakorlat. Fizetés megegyezés szerint. Felvétel esetén útiköltséget térítünk. (376543)

BC jogosítvánnyal rendelkező fiatalembert felveszünk. BIVIMPEX 7. sz. Nyersbőrkirendeltség, Bolgár Néphadsereg útja 58. (376169)

SZAKMUNKÁS varrónőket és betanuló dolgozókat varrodai munkára felveszünk. Betanítási időre biztosított bért fizetünk. Szakmunkás vizsga letételét elősegítjük. Kaposvári Ruhagyár pécsi telepe, József A. u. 17., munkaügy. (376556)

ANYAGKÖNYVELÉSBEN jártas nyugdíjas dogozókat alkalmazunk. Pécs, Kossuth L. u. 63., munkaügy. (206)

GÉPLAKATOST TMK-munkára felveszünk. AFIT XIV. Autójavító Vállalat, Pécs, Bolgár Néphadsereg útja 33., II. em. 8., munkaügyi osztály. (376557)

TEKE bábu állitót keres sürgős felvételre a Bőrgyár Torna Club. Jelentkezés a vállalat gondnokánál. (179)

A PÉCSI DOHÁNYGYÁR felvételt hirdet nők részére betanított munkakörbe félautomata gépek kezelésére, valamint felvesz férfi lakatos szakmunkásokat, gépmesteri munkakörbe. Jelentkezés: a munkaügyi osztályon. (376651)

FELVESZÜNK esztergályos és marós szakmunkásokat. Jelentkezés: Pécsi Vasas Ipari Szövetkezet, Zsolnay V. u. 9., munkaügyön. (376564)

HOSSZABB számviteli gyakorlattal közgazdasági technikumot végzett dolgozót, pénzügyekben jártas gépírót, szakképzett szállítási előadót felveszünk. „Nagykereskedelmi Vállalat" jeligére a Sallai utcai hirdetőbe. (376563)

A PÉCSI DOHÁNYGYÁR új üzemi óvodájába felvételt hirdet szakképzett óvónők számára. Jelentkezés: a munkaügyi osztályon. (376560)

GYAKORLOTT anyagkönyvelőt keresünk februári belépéssel. Baranya megyei Háziipari Szövetkezet, Pécs, Déryné u. 35. (376574)

VIII. osztályos fiúk, jelentkezzetek növénytermesztőgépész szakmunkástanulónak

A SELLYEI MEZŐGAZDASÁGI SZAKMUNKÁSKÉPZŐ ÉS MUNKÁSTOVÁBBKÉPZŐ INTÉZETBE!

Tanulmányi idő: három év. A sikeres szakmunkásvizsgát tett tanulók „NÖVÉNYTERMESZTŐGÉPÉSZ SZAKMUNKÁS" oklevelet kapnak. A 2. év végén vontatóvezetői jogosítvány szerzésére van lehetőség az intézetben.
A növénytermesztőgépész szakmunkás oklevél lehetőséget biztosít:

1. **a mezőgazdasági gépészet különböző területein való elhelyezkedésre,**
2. **intézetünk által szervezett szakmunkástovábbképző tanfolyamon (kettő-négyhónapos) történő speciális és újabb szakmunkás oklevél szerzésére, (szervizmester, mg. gépszerelő, dieseladagoló és szabályozó-szerelő, járműelektromos-berendezés szerelő),**
3. **mezőgazdasági gépészeti szakközépiskolában tanulmányi idő beszámítással történő továbbtanulásra,**
4. **szakmunkások hároméves szakközépiskolájában történő érettségi oklevél megszerzésére.**

Minden felvett tanulónak tanulóotthoni elhelyezést és teljes ellátást, valamint havi 170—550 Ft-ig terjedő ösztöndíjat biztosítunk a tanulmányi eredménytől függően. Jelentkezést az általános iskolán keresztül kell biztosítani.
Minden jelentkező tanulót szeretettel várunk.

MEZŐGAZDASÁGI SZAKMUNKÁSKÉPZŐ ÉS MUNKÁSTOVÁBBKÉPZŐ INTÉZET,
Sellye, Zrínyi utca 2.



Január 20-án,

(hétfőn) 12 órakor

nyitjuk meg Pécsett

A TEMETŐ UTCÁBAN (Balokány fürdő mellett)
új, 300 m²-es

lakberendezési áruházunkat

- MODERN és STYL BÚTOROK,
- 1—2 személyes REKAMIÉK, GYERMEKBÚTOROK,
- EGYEDI és KONYHABÚTOROK, továbbá
- FESTMÉNYEK, KELETI SZŐNYEGEK, CSILLÁROK

NAGY VÁLASZTÉKBAN VÁSÁROLHATÓK.

Bútorokat OTP-re is árusítunk.

A fenti cikkeket ugyanitt bizományba átvesszük, illetve készpénzért is megvásároljuk.

BIZOMÁNYI ÁRUHÁZ VÁLLALAT.

BÁV

A legjobb nyolc között a PMSC

Pécsi MSC—Stuttgart 5:1

Háromszáz néző volt kíváncsi az első pécsi asztalitenisz VVK mérkőzésre és akik ott voltak a Tüzér utcában azok nem csalódtak. A PMSC férfi csapata nagyszerű játékkal legyőzte a Kickers Stuttgart együttesét és bejutott a legjobb nyolc közé az Európai Vásár Városok Kupájában.

Az ünnepélyes megnyitó, majd a zászlócsere után elsőként Balázs és Ostmann lépett asztalhoz. A pécsi versenyző látványos játékkal, nagy fölénnyel nyerte az első játszmát. A második játszmában Balázs könnyelműsködött és Ostmann remek hajrával egyenlített, végül a változatos harmadik játszma döntött Balázs javára.

A második párban Arató Ullmerrel mérkőzött. Két védekező stílusú versenyző találkozott egymással és ezúttal az NSZK-beli játékos bizonyult jobb taktikusnak, 2:0-ra legyőzte Aratót. Ezzel a győzelemmel egyenlített a Stuttgart. A következő mérkőzéstől kezdve nagy fölényben volt a piros-fekete gárda. Sorrendben négy győzelem következett, mely a továbbjutást jelentette.

A harmadik mérkőzésen dr. Horváthnak nem okozott különösebb gondot Schildknecht legyőzése. A Stuttgart versenyzője az első játszmában csak nyolc poént ért el, a másodikban se jutott 11-nél tovább. Ezután Arató javított. Bár mindkét játszmában bizonytalanul kezdett Ostmann ellen, de a hajrá mindig az övé volt és 2:0-ás győzelmével csapata előnyét 3:1-re növelte. Balázs látványos mérkőzést vívott Schildknecht ellen és megérdemelten győzött. Dr. Horváth és Ullmer következett. Ha a piros-feketéknek versenyzője győz, akkor nincs szükség több találkozóra, a PMSC a továbbjutó. Nos, a nagyszerű formában lévő Horváth dr. ezúttal is végig irányított és győzelme egy pillanatig se volt vitás. 5:1 a PMSC javára!

A Tüzér utcai tornateremben zúgott az ütemes taps, mely a VVK-ban eddig kitűnően szereplő PMSC csapatát köszöntötte. A pécsiek a Hamburg és a Novi Sad után a Stuttgart „skalpját is övükre tűzhették". A PMSC az Európai Vásár Városok Kupájában ott van a legjobb nyolc között és a következő találkozón már a dobogós helyezésért küzdhet.

Eredmények: Balázs–Ostmann 2:1, Arató–Ullmer 0:2, dr. Horváth–Schildknecht 2:0, Arató–Ostmann 2:0, Balázs–Schildknecht 2:0, dr. Horváth–Ullmer 2:0.

(Lázár)

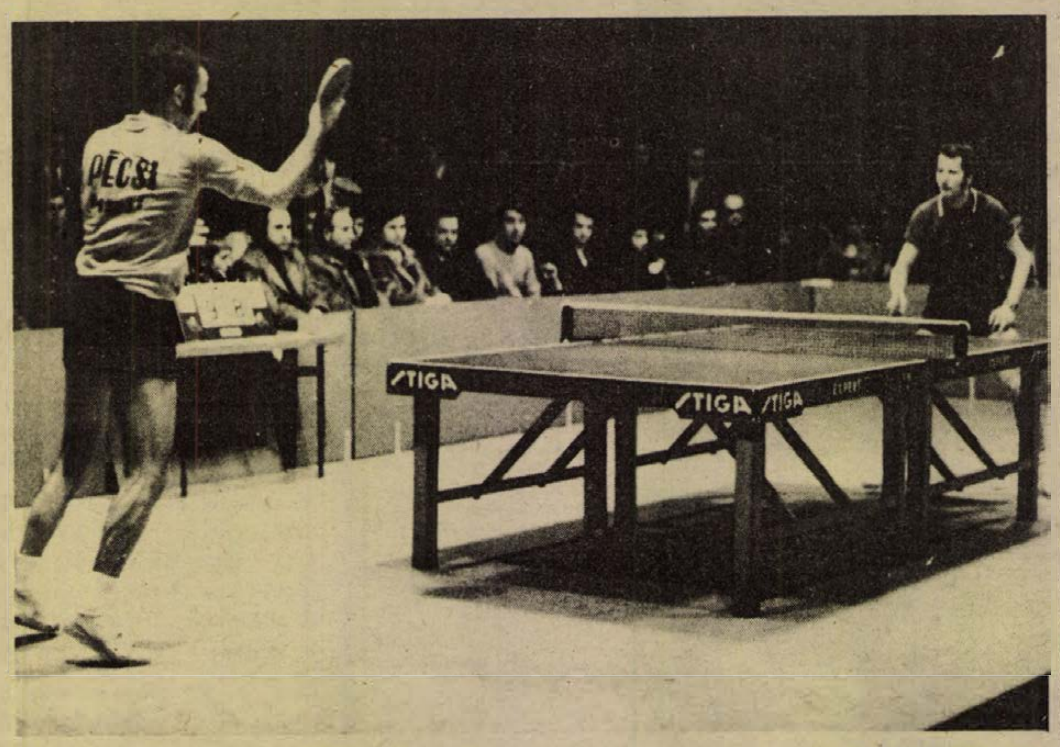

Dr. Horváth biztosan győzött Ullmer ellen. Arató László felvétele

DN SPORT

Erősödött a PEAC

Biztató jövő a pécsi vívósportban

A sportág vezetőjének véleménye

Baranya és Pécs vívósportjáról tanácskoztak a megyei sporthivatalban. A sportág problémáiról, a PEAC, a PMSC és a sportiskola vívószakosztályának munkájáról, eredményeiről esett szó.

Tábor István, a Magyar Vívószövetség főtitkára is részt vett a megbeszélésen.

– A magyar vívósportnak nemes hagyományai vannak – mondotta. – A világ legjobbjai között versenyzőink azonban csak úgy biztosíthatják tartósan a jövőben helyüket, ha nemcsak kizáróan a fővárosi vívósportra számíthatunk. Vívósportunk 90 százalékát jelenleg Budapest adja. Ezen szeretnénk változtatni.

A magyar vívósport vezetői sokat várnak a pécsi versenyzőktől.

– Kevés olyan vidéki város van, ahol olyan jó bázisa van a sportágnak, mint Pécsett. Sok a diák, hat felsőoktatási intézmény működik a városban. A sportág fejlődéséhez szükséges személyi, tárgyi feltételek biztosítottak, s a Megyei Sporthivatal vezetőjében, dr. Csernus Kálmánban megfelelő partnerra találtunk. Ahhoz azonban, hogy a vívósport jelentősen előbbre lépjen Pécsett, a sportág vezető egyesületének, a PEAC-nak nagyobb támogatást kellene biztosítani.

A Magyar Vívószövetség főtitkára előtt ismertek a pécsiek eredményei.

– Évek óta figyeljük azt az erőfeszítést, melyet Pécsett tesznek a sportág vezetői, szakemberei. Szolnok, Szombathely, Veszprém vívói mellett mind többet várunk a pécsiektől. Nagyon örülnénk, ha előbb az ifjúsági, junior, majd később a felnőtt válogatottba is adnának versenyzőt a pécsiek.

Tudomásunk szerint az országban hat nagy A kategóriás vívószakosztály működik. A PEAC vívószakosztálya B kategóriás. Elképzelhető Pécsett A kategóriájú szakosztály? Erről így beszélt a szövetség főtitkára:

– Pécsett olyan alapokkal rendelkezik a sportág, amelyre építeni lehet. Ha ma nem, de holnap létrejöhet A kategóriás szakosztály. Ez azonban nem rajtunk, hanem elsősorban a helyiek erőfeszítésein múlik.

Pécsett az első lépéseket megtették ennek érdekében. A PMSC a PEAC-nak engedte át azokat az öttusázó vívókat, akik a jövőben elsősorban a vívással kívánnak foglalkozni. A sportiskolából öt aranyjelvényes ifjúsági vívó került a PEAC-hoz. A megyei sporthivatal jelentősen emelte a sportág költségvetését. Január elsejétől kezdődően három főfoglalkozású és három mellékfoglalkozású edző irányítja a szakosztályokban a munkát. Az edzésfeltételeket biztosították, a többi a versenyzőkön múlik.

— hi —



Tábor István, a Magyar Vívószövetség főtitkára: „Kevés olyan vidéki város van, ahol olyan jó bázisa van a vívósportnak, mint Pécsett."

Február 1–9.: DNK, 2-ától HDNK

Labdarúgó Dunántúli Napló Kupa

Résztvevők: PMSC, Rákóczi, Olajbányász és Szekszárd

Szerkesztőségünk idén is kiírta a felkészülést elősegítő labdarúgó Dunántúli Napló Kupát. Először 1956 januárjában mérkőztek a csapatok a DNK-ért, majd három év szünet következett. 1959-től viszont minden évben ott vannak a legjobb baranyai csapatok a pályán a tavaszi szezon kezdete előtt, hogy eldöntsék, kié legyen a Dunántúli Napló Kupa.

A DNK története

Az első DNK-t a Pécsi Dózsa II. nyerte a Pécsbányatelep, Pécsi Vasas és Pécsi Vörös Lobogó (ma BTC) előtt. 1959-ben a Pécsi Dózsa végzett az első helyen és ezt követően még 10 alkalommal volt győztes. 1973-ban már PMSC néven vehették át a szerkesztőségünk által felajánlott serleget. A Komlói Bányász négy alkalommal bizonyult a legjobbnak. Az elmúlt évben a PMSC és a Komló MNK kötelezettsége miatt nem vett részt a DNK-ban, így a PVSK is feliratkozhatott a kupagyőztesek közé, 1974-ben a vasutasok szerezték meg a győzelmet.

Többször jugoszláv csapatok is bekapcsolódtak a DNK-ba. Legutóbb két évvel ezelőtt az akkor II. ligás Borovo és Belisce csapataival ismerkedhetett meg a pécsi és a komlói közönség.

Idén 18. alkalommal kerül megrendezésre a Dunántúli Napló Kupa. A 18. DNK új formában jelentkezik, mert a legjobb dél-dunántúli csapatok is jelezték részvételüket. A PMSC mellett elindul a Kaposvári Rákóczi, Nagykanizsai Olajbányász és Szekszárdi Dózsa. A kupa tervezésekor szerettük volna, ha a DNK-ban szép hagyományokkal rendelkező Komlói Bányász is elindul, de a kék-fehérek jugoszláviai túrája miatt nem sikerült az időpontot egyeztetni, így a komlóiak ezúttal a Hétfői Dunántúli Napló Kupában vesznek részt.

A mérkőzések időpontja

A DNK első fordulójára február 1-én kerül sor a PVSK pályán. Először a Kaposvári Rákóczi a Szekszárdi Dózsával mérkőzik, majd a PMSC–Olajbányász találkozót láthatják a labdarúgás kedvelői. Február 5-én a PMSC Szekszárdon játszik, a Rákóczi–Olajbányász találkozót Kaposváron rendezik. A befejező forduló időpontja február 9-e, Pécsett. Előbb a Szekszárd és az Olajbányász lép pályára, majd a döntőnek beillő PMSC–Kaposvári Rákóczi találkozóra kerül sor. Ezt követi az ünnepélyes eredményhirdetés.

A Hétfői Dunántúli Napló Kupa második alkalommal kerül megrendezésre. Az első HDN Kupát a Véménd nyerte 1974-ben. Most két csoportban rendezzük a HDN Kupa küzdelmeit. Az A csoportba került a Komló, PVSK, Véménd, Mázaszászvár és Szigetvár. Ebben a csoportban február 2-án kezdődnek a mérkőzések. A B csoportban játszik a BTC, PEAC, Pécsi Kinizsi, Mohács, Bóly, Steinmetz SE. A csoport küzdelmei február 9-én kezdődnek.

Nincs döntetlen

A DNK és a HDNK mérkőzéseken döntetlen eredmény nincs. Ha a rendes játékidő döntetlenül végződik, akkor 11-es rúgások következnek. A győztes két pontot kap, míg a vesztes nem kap pontot. A találkozókon végig öt játékos cserélhető.

A HDN Kupa A csoportjának sorsolását a január 20-i Hétfői Dunántúli Naplóban közöljük, a B csoport sorsolása a hét elején készül el.

L. L.

Készülődés a X. téli úttörőolimpiára

A X. téli úttörőolimpia havas számait február 1–5 között bonyolítják le Gyöngyös-Kékestetőn. Ha az időjárás kedvez a téli sportnak, a kisdobosok szánkó-, az úttörők síversenyen – óriás műlesikló, biatlon, sífutó, sífutó-váltó számokban – vesznek részt. Ám, ha azokban a napokban nem lesz hó, akkor száraz versenyeket rendeznek a megyei nyertesek, több mint 330 pajtás számára.

„Futball-farsang" Miskolcon

Miskolcon a városi sportcsarnokban szombaton folytatták a „futball-farsang" nemzetközi labdarúgó torna küzdelmeit. Az érdeklődés középpontjában a Vidék—Budapest öregfiúk válogatott összecsapás állt. Ezenkívül serdülő fiú és női mérkőzéseket is játszottak. — Eredmények:

Vidék öregfiúk vál.—Budapest öregfiúk vál. 3:1 (1:0). 3000 néző, v.: Harangozó. Segítői: Biróczki és dr. Borossy.

Vidék: Ilku — Buzánszki, Sipos, Nemes, Göröcs, Szojka. Csere: dr. Mészáros, Keglovich, Solymosi, Sikora, Vass, Györfi.

Budapest: Gulyás — Mészöly, Novák, Berendi, Rákosi, dr. Fenyvesi. Csere: Kamarás, Mátrai, Raduly, Farkas, Budai, Tóth.

Már az első percekben is a Vidék kezdeményezett többet. Az 5. percben Szojka az alapvonal közeléből nehéz szögből a hálóba talált (1:0). A 34. percben Sikora távoli bombalövése a bal felső sarokban kötött ki (2:0). A 38. percben Sikora közelről a hálóba pofozta a labdát (3:0), majd közvetlenül a befejezés előtt Fenyvesi szépített (3:1).

Újabb sikert hozott az öregfiúk miskolci seregszemléje, a közönség gyakran ünnepelte a volt válogatottakat, kitűnő játékukért. Vidék csapatából Ilku, Keglovich, Solymosi, Göröcs, Szojka és Sikora emelkedett ki, Budapest csapatában Gulyás, Novák, Rákosi és dr. Fenyvesi nyújtott jó teljesítményt.

A Miskolc Kupáért női csapatok mérkőztek. – Eredmények:

Bp. Spartacus–ZPA Presov 3:0 (1:0), Zseljeznyicár Subotica–Femina 5:3 (4:1).

A Boros Dezső emlékére kiírt serdülő fiú labdarúgó torna eredményei:

Bp. Vasas–Bardejov 1:0 (0:0) Miskolci VSC–FTC 2:0 (1:0), Bardejov–DVTK 2:1 (0:0), FTC –FK Bácska Subotica 3:2 (0:1).

A döntő mérkőzéseket vasárnap játsszák.

A PÉCSI VOLÁN UTAZÁSI, SZÁLLÍTMÁNYOZÁSI, KERESKEDELMI IRODA

egynapos társasutazást szervez

BUDAPESTRE, 1975. JANUÁR 29-ÉN,

a Hungarhotels gasztronómiai napok rendezvényére

A programban szerepel a Hotel Duna Intercontinental megtekintése és a Nádor Szálloda versenycsapata által összeállított ebéd a Royal Szálloda éttermében.
Utazás: panoráma autóbusszal (IK 255).
Irányár: 250 Ft/fő.
Jelentkezés és részletes felvilágosítás az Utazási Irodában, Pécs, Déryné u. 1.
Jelentkezési határidő: 1975. január 25. (szombat).

Mai sportműsor

Kézilabda: Dunántúli Napló Kupa mérkőzések, PVSK-csarnok: 506 ITSK–Szentlőrinc, középiskolás fiú csapatok 8.00. Cserkút–Sportiskola II., női II. osztályú csapatok 8.32. Mecseknádasd–PMSC II. ffi. II. osztályú csapatok 9.04. Kesztyűgyár–PMSC ffi. I. osztályú csapatok 9.36. Porcelángyár–Sportiskola női I. osztályú csapatok 10.18. Szentlőrinc–Bóly ffi. I. osztályú csapatok 10.50. Bóly–Műszaki Főiskola női II. osztályú csapatok 11.32. Szentlőrinc–Széchenyi középiskolás fiú csapatok 12.04. Szentlőrinc–Tanárképző ifjúsági fiú csapatok 12.36. Műszaki Főiskola–Sportiskola ffi. II. osztályú csapatok 13.04. Vegyigépész–Sportiskola ffi. ifjúsági csapatok 13.40. PEAC–Tanárképző II. ffi. II. osztályú csapatok 14.12. Tanárképző II.–Sellye női II. osztályú csapatok 14.44. Komló B.–Tanárképző ffi. I. osztályú csapatok 15.16. Tanárképző–Kesztyűgyár női I. osztályú csapatok 15.55. Siklós–Komló A. ffi. I. osztályú csapatok 16.30. István-akna–Kesztyűgyár ffi. II. osztályú csapatok 17.12. Sportiskola–Siklós ffi. ifjúsági csapatok 17.44. 508-as ITSK–Leöwey Klára középiskolás fiú csapatok 18.16. Építőipari–Nagy Lajos középiskolás fiú csapatok 18.48.

Dunántúli Napló

Az MSZMP Baranya megyei Bizottságának lapja
Főszerkesztő: **Mitzki Ervin**
Főszerkesztő-helyettesek: **Báling József és Békés Sándor**
Szerkesztőségi ügyelet 8—20 óráig 10-053, 20 óra után 15-726
Kiadja a Baranya megyei Lapkiadó Vállalat
Felelős kiadó: **Braun Károly**
Szerkesztőség és kiadóhivatal: 7601 Pécs, Hunyadi út 11. sz.
Telefon: 15-000, 15-762, 15-852, 15-245, 15-264
Telex: 12-320

Készült ofszet rotációs eljárással Saphir 96-os gépen
Pécsi Szikra Nyomda
7621 Pécs, Munkácsy Mihály u. 10.
Tel.: 13-177, 13-696. Telex: 12-211
Felelős vezető: **Melles Rezső**

Terjeszti a Magyar Posta
Előfizethető a helyi postahivataloknál és a kézbesítőknél
Előfizetési díj egy hónapra 21 Ft
Indexszám: 25 054

MEGYEI KÖNYVTÁR PÉCS FOLYÓIRATTÁR

A TARTALOMBÓL

Utak a fényes mikrofonhoz
Táncdalénekes-képzés Pécsett

Szirmai Jenő, OTP vezérigazgató:
Minden igényt kielégítünk

Felújítják Komlón a Béke Szállót

Szabályozták az orfűi tórendszer használatát

A lakomán a rendőrség is megjelent...

Fegyelmik után szerény remények

Hazai események

Bácska vidék központjában, Baján minden eddiginél nagyobb társadalmi összefogás segíti a Városi Tanács településfejlesztési munkáját. Társulásos alapon, a lakosság anyagi hozzájárulásával építik ki a vízvezeték-hálózatot. A helyi gazdálkodó szervek támogatásával ez év végéig összesen 300 óvodai helyet létesítenek. Egyidejűleg újabb 150 személyes napközis óvoda építését készítik elő. Ezt a kooperációs óvodát az épülő Baja — új város kapja majd. Üzemi kezdeményezésre „sportuszoda építő egyesület" is létrejött Baján. Már 14 000 tagot számlál, s az általuk felajánlott pénzösszeg meghaladja a 14 millió forintot.

*

A Fejér megyei Pusztaszabolcs nagyközség az idén egyszerre ünnepli a felszabadulás 30. évfordulóját a községgé válás centenáriumával. Ebből az alkalomból a nagyközség tanácsa fényképekkel gazdagon illusztrált monográfiát jelentetett meg. A kiadvány ismerteti a bronzkor óta lakott terület történetét, a községgé válás folyamatát, bemutatja a fontos vasúti csomópont három évtizedes, szocialista fejlődését a nagyközség hat gazdasági egységének eredményeit.

*

A szokatlanul enyhe január előbbrehozta a koratavaszi mezőgazdasági munkák megkezdését a Fejér megyében. A szőlőtermő gazdaságokban hozzáláttak a szőlő metszéséhez. Móron a vidék legnagyobb bortermelő gazdaságában már jelentősen előre haladtak ezzel a munkával. A gyümölcsösökben mindenütt megkezdték a fák metszését. A kertészetekben — a fűtött üvegházakban — hozzáláttak a palántázás előkészítéséhez: Szabadbattyánban, Csákváron és Polgárdiban megkezdték a paprikapalánták magról való nevelését.

*

A Sárvári Cukorgyáron kívül Nyugat-Magyarország más üzemei is jelentős áruszállítással bízták meg a Szombathelyi Vasútigazgatóságot vasárnapra. 450 vagont rendeltek és ezekbe több mint tízezer tonna árut raktak. A vasútigazgatóság öt megyényi területére 900 kocsi áru érkezett vasárnap. Főként építőanyagszerelvények futottak be a városokba és a Balaton partjára.

Világ proletárjai, egyesüljetek!

hétfői Dunántúli Napló

XXXII. évfolyam, 19. szám
1975. január 20., hétfő
Ára: 1,50 Ft

Az MSZMP Baranya megyei Bizottságának lapja

Hol épülnek új távvezetékek 1975-ben?

40 megawattal növekszik idén Dél-Dunántúl energia-terhelése

A villamosenergia-ellátás fejlesztésében a terhelés változása az első számú irányadó tényező. Minden egyéb szempontot ennek kell alárendelni. Ez azt jelenti, hogy a fogyasztás mennyiségi igényét — akár kis-, akár nagyfogyasztóról van szó —, mindenkor kielégítik korlátozás nélkül az áramszolgáltatók.

A DÉDÁSZ 1974. évi csúcsterhelése 390 megawatt volt, ami a pécsi erőmű teljesítőképességének háromszorosát teszi ki, vagy — még közérthetőbben — annyi, mint 13 Pécs csúcsfogyasztása. Ez a terhelés ebben az esztendőben további 40 megawatt-tal, azaz egy újabb Pécs fogyasztási igényével nő. Ezt a többletet nem helyi energiatermelésből, hanem az országos hálózatból kapja a Dunántúl déli felén tevékenykedő DÉDÁSZ. A vállalat idei fejlesztési tervében 350 millió forint értékű beruházás szerepel.

Még az év elején üzembe helyezik a Kaposvár—Nagyatád közötti 120 kilovoltos távvezetéket, Nagyatádon pedig üzembelép az új 120 kilovoltos támpont, ami Dél-Somogy energiaellátását biztosítja. Az új távvezeték továbbépül, s az év végéig elkészül a Nagyatádot Nagykanizsával összekötő szakasz, ami a rohamosan fejlődő és energiaigényes iparral rendelkező zalai város kétoldalú villamosenergia-ellátását is szolgálja.

Megkezdődik a Dunaújváros—Tamási—Kaposvár közötti 120 kilovoltos vezeték építése, ami jelentős mértékben javítja majd ennek a térségnek az energiaellátását. Nem DÉDÁSZ-beruházásban épül, de itt kell megemlíteni, hogy a Szovjetunióból érkező villamosenergiát szállító 400 kilovoltos új szakasza már Tolna megyei területen halad tovább Paks felé, majd később innen Kaposvár felé. Ebbe a vezetékbe „dolgozik be" majd annak idején a paksi atomerőmű is. Az új nagyfeszültségű vezeték — amely egy erőművet pótol a dél-dunántúli területen — fordulatot jelent majd ennek az országrésznek az energiaellátásában és elősegíti majd az energiaigényes iparágak fejlesztését.

Pécsett bővítik a Tüzér utcai állomást, ami ezután az országos hálózathoz kapcsolódik majd. Még az idén megkezdik a Siklósi úton, a temető közelében annak az új, nagy transzformátorállomásnak az építését, ami egyelőre a pécsi erőműre támaszkodik majd és az építendő Siklósi városrész energiaellátását szolgálja.

Az idei esztendőre jelentős energiaigényt jelentett be a dél-dunántúli terület 40 termelőszövetkezete és 12 állami gazdasága. Ennek kielégítéséhez új átviteli berendezésekre, vezetékekre stb. van szükség. A DÉDÁSZ idei programjában ez 50 millió forinttal szerepel. Jelentős mértékben — 32 millió forinttal — részesedik a tervből a területen folyó lakásépítkezésekkel kapcsolatos fejlesztés.

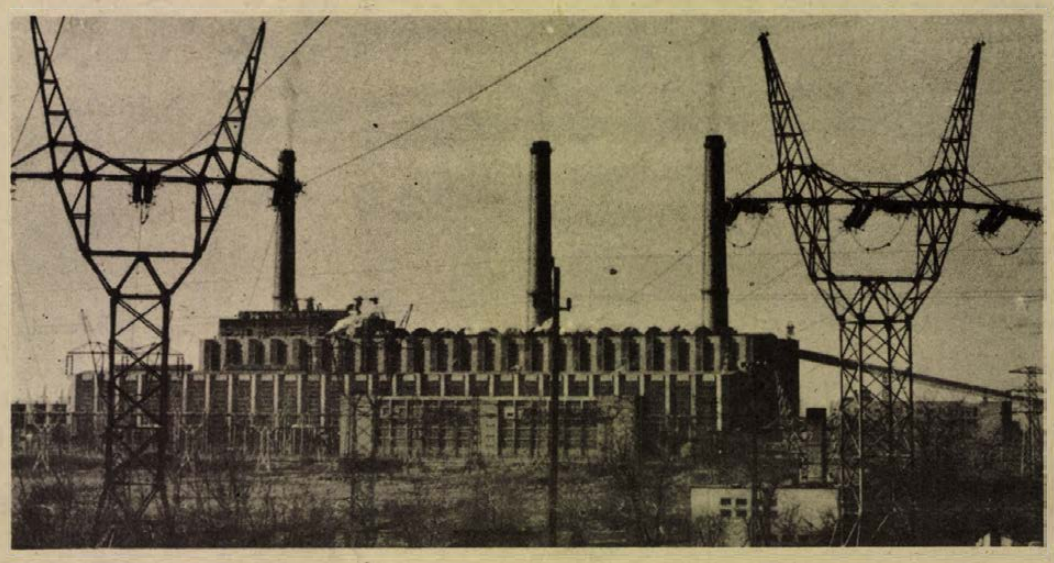

Saját üzemfejlesztésre 180 millió forintot költ idén a DÉDÁSZ, ebből a legjelentősebb beruházás a 25 éves Dunaújvárosban valósul meg, ahol új üzemigazgatósági épületet emelnek.

H. I.

Aranyparti változások

Új parcellázások

Az Aranypart négy kilométer hosszú földsáv a Balatonparton. A siófoki Európa Szálló mögött hosszú ideig dolgoztak a kotróhajók azért, hogy az ember visszahódítsa a Balatontól ezt az apránként víz alá került 67 hektáros területet. Kőgátat építettek a vízben, s hosszú csöveken nyomták a gátak mögé az iszapot. Amikor megszikkadt a talaj, új beruházás kezdődött: a balatoni központi fejlesztési alapból negyvenmillió forintos támogatást kapott a Siófoki városi Tanács ebben az ötéves tervben. Ebből a pénzből kellett az Aranyparton elvégezni az építkezés előfeltételét jelentő közművesítést és útépítést. Az 1972-ben kezdődött beruházás befejezéséhez közeledik: az első 1700 méter hosszú partszakaszon (erre volt elég a pénz) nagyrészt földben vannak már a csapadék- és szennyvízcsatornák.

A tanács most folyamatosan értékesíti ezt a területet: a telkekért kapott pénzből pedig tovább folytatja az Aranypart közművesítését. A gazdaságos és a tájhoz igazodó beépítést itt pontos rendezési terv szolgálja. Az Aranypart a Balaton egyik legszebb fekvésű, legértékesebb területe: a szép fekvésű parcellákra a környezethez illő — modern megoldásokat kereső — épületeket kell emelni. A most közművesített első 1700 méteres szakaszon 3100 ember egyidejű elhelyezését teszi lehetővé a rendezési terv: vállalati üdülők épülnek majd itt úgy, hogy a Balatonra látogatóknak, kirándulóknak megmaradjon a 30 méter széles parti táv. Eddig tizennégy vállalat vett itt telket, s legalább ennyivel tárgyal jelenleg a Siófoki városi Tanács.

Kercza Imre



Új útburkolati jeleket festettek fel tegnap a Rákóczi úton. A Bem utcától a Zsolnay szobor felé két sávra alakították ki az utat.

TAVASZIAS VASÁRNAP



Vasárnapi ebéd a Mecseken.
— Szokolai felv. —

Valódi tavaszi idő volt tegnap, ezen a január közepi vasárnapon, egész nap hétágról sütött a nap, s a hőmérséklet déltájban meghaladta a 12 Celzius fokot. Érthető, hogy aki csak tehette, vasárnap tavaszias időtöltést választott.

Pécsett, már kora délelőtt megindult a Mecsekre a kirándulók népes serege. A VOLÁN dömörkapui és a misinatetői vonalon a nap folyamán 23 gyorsjáratot indított! A becslések szerint körülbelül a vasárnap folyamán indított közel 60 mecseki járat ötezer embert szállított fel a hegyre.

A tv-torony felvonója előtt egész nap sorban álltak a kirándulók. A tv-presszóban több mint másfélezer vendég fordult meg. A Misina étteremben egy pillanatra sem tudtak megállni a pincérek: a hóvirágcsokrokat szorongató turisták több mint ezren lepték el a hangulatos éttermet.

Zsúfolt turistaházak

Nagy volt a zsúfoltság a mecseki turistaházakban is. Dömörkapu turistaszállójában telt ház volt, csakúgy mint az étteremben, ahol 300-an ebédeltek.

A fehérkuti és az istenkuti turistaházak éttermeiben sok száz gyermekes család töltötte el a vasárnapi ebédet.

Igen sok látogatója akadt a mecseki állatkertnek is. Akik nem kaptattak fel a hegyre, azok jó része a Székesegyház előtt vett téli napkúrát, vagy a Hullámfürdő fedett medencéjében úszkált, — a fürdőtől kapott tájékoztatás szerint számuk meghaladta a félezret.

Nyár a harkányi fürdőben

S ha már a víznél tartunk: a harkányi fürdő két téli medencéjében hamisítatlan nyári forgalom volt, — több mint háromezren lubickoltak a medencékben. Nyüzsgő volt az élet a Napsugár szállóban, melyre ki kellett rakni a „Megtelt" táblát.

A siklósi és a szigetvári várkörnyéki parkolóhelyeken beleizzadtak az autósok, mire egy szabad parkolóhelyet találtak. A siklósi várterembe özönlött a nép.

Abaligetet a baranyai turisták mellett igen sok budapesti, kaposvári, jugoszláv és német kiránduló kereste fel.

Aki a Duna vizét akarta látni, Mohácsra zarándokolt. A Duna-part sétányát elözönlötték a helyi és a többségben pécsi sétálók, akiknek útjuk a Halászcsárdába vezetett, mert a vasárnap folyamán rekordforgalmat bonyolított le a közkedvelt szórakozóhely. (M)

mi lesz a héten?

SZÍNHÁZ:

Nagykanizsán szerepel kedden és szerdán Dosztojevszkij: Ördögök c. művének színházi előadásával a kaposvári társulat. Az Ascher Tamás rendezte előadást csütörtöktől Kaposvárott játsszák.

Pécsett ismét Rozov-mű hazai ősbemutatójára kerül sor. Nógrádi Róbert igazgató rendezésében mutatják be pénteken a Kényes helyzet c. darabot, amelynek



főbb szerepeit Vári Éva, Labancz Borbála (képünkön), Szegváry Menyhért és Dávid Kiss Ferenc játssza.

HANGVERSENY:

Szerdán fél nyolckor a Liszt-teremben Orgona–zongora bérlet III. hangversenyeként Hubert Bergant jugoszláv orgonaművész koncertjére kerül sor.

Vasárnap délelőtt a Csontváry Múzeumban Németh József magánénekes klasszikus dalkoncertjén Pe-



tényi Ilona (képünkön) színművész Arany-balladákkal működik közre.

TELEVÍZIÓ:

Kedden a szilveszteri műsor ismétlésére kerül sor. A 2. műsorban a Rómeó és Júlia november végén c. csehszlovák film az idős emberek boldogságkeresésével foglalkozik. Szerdán este a Vígszínházból közvetítik Max Frish: Don Juan, avagy a geometria szerelmese c. komédiáját, amely az eredeti Don Juan modell paródiája. Fellini még íróként vett részt 1947-ben a Nincs irgalom c. film alkotásában. A klasszikus értékű alkotást pénteken este láthatjuk.

A francia új hullám egyik legeredetibb egyénisége Truffaut, akinek két korai filmjét – Kölyök; Bársonyos bőr – láthatjuk szombaton az éjszakai adásban.. Vasárnap este Csehov: Ványa bácsi c. remekének szovjet filmváltozatát ajánljuk. A Csehov-film után, a többszörös Oscar-díjas énekesnő, Julie Andrews mutatkozik be a magyar nézőknek.

MOZI

A XVII. század elejének Magyarországán , játszódik Kardos Ferenc új színes magyar filmje, a Hajdúk, amely a Bocskai-féle szabadságharc egy izgalmas epizódját eleveníti meg.

Kitűnő alakítások teszik emlékezetessé A gammasugarak hatása a százszorszépekre c. Paul Newman rendezte amerikai filmet, amelyet a *meg nem alkuvás* filmjének neveztek sokan.

2 hétfői

Az „Év legjobb képe" verseny

Nemzetközi rangja van már a pécsi Mecseki Fotóklubnak. Két évtizede a világ szinte minden országában falra kerültek a képei. Ezeken a külföldi tárlatokon nem csak mint klub vesznek részt, hanem egyes tagjaik önállóan is kiállítanak. De az amatőr fotóművészeknek ez a pécsi szervezete egyben alkotóműhely is, saját alkotásaikat közösen vitatják meg. Sőt, rangsorolják is azokat. Meghirdették például az „1974. év legjobb képe" elnevezésű versenyt. Ezt Cseri László nyerte kollekciójával. Képünk a kollekció egyik szép darabja, az Asszonyok című fotó.



ma este

HANGVERSENY

A Liszt-teremben este fél 8-kor „C" Kamarabérlet I. hangversenyén Belberitz Tamás vezényel, közreműködik Lehotka Gábor (orgona) és a Mecsek Fúvósötös.

KIÁLLÍTÁS

A József Attila Művelődési Házban a díszítőművészeti szakkör kiállításának megnyitása 19 órakor.

MOZI

Park: Koncert szólópisztolyra (f4, hnó, 8). Petőfi: Csak semmi szexet kérem, angolok vagyunk (5, 7, 9). Kossuth: Álmokfutás (10, 12, f7). A fej nélküli lovas (f3, f5). Art Kino: Szerelmem Elektra (f9).

RÁDIÓ

Kossuth: 20.38: Új lemezeinkből. Muszorgszkij: Éj a kopár hegyen, Dvorzsák: Újvilág szimfónia. Petőfi: 20.13: Németh László: Széchenyi. Rádiójáték. 3. Műsor: 18.50: Zsebrádiószínház: A hasonmás.

Miről álmodik az éneklő lány?

Utak a fényes mikrofonhoz

Kik lehetnek a példaképek?

Nem könnyű dalszöveget írni

A nyelvtan ismerete nélkülözhetetlen



Csonka Anna, a stúdió nemrég végzett növendéke, a meszesi Bányász étterem énekesnője.

Idejárnak dalolni a lányok. Végigmennek az ódon folyosón — mert nem kezdődik ám mindjárt reflektorfénnyel, meg aranyslafrokkal — és lenyomják az öreg kilincset a Zsolnay Művelődési Ház emeletén. Ez a pécsi táncdalénekes növendékek tanyája, egyszem zongorával. De azért jönnek! Mert mióta képernyő, meg vetélkedő van e hazában, fényes mikrofonról álmodnak a lányok. Aztán nagynehezen — „Apád szétveri a fejed!", „No, kislány skálázzon csak!" és újabban: „Tessék megmutatni az érettségi bizonyítványt!" — no, szóval ha mindezeket az akadályokat szerencsésen vette, hát akkor — ez ám a döbbenet! — idebent az ámbitus mögötti ajtón elkezdődik a nyelvtan: rövid szótag, hosszú szótag, magánhangzó, meg ilyesmi. Mikrofon? — Szó sincs róla! De ez még csak hagyján, mert utána kezdődik a babértépő óra:

— Az az énekesnő csak híres, de dilettáns! Figyeljétek a magnón, hogy mit csinál! Szabad így énekelni?!

Amikor aztán a huszadik óra után hazafelé veszik a kanyart, már szentigaz, hogy Szigligeti tanár úr összetépázta szívükben egynémely nagy művésznő babérjait. Oda is ülnek otthon a tv elé és húzzák a plajbásszal a rovást, hogy no, itt elharapott egy kettős magánhangzót, amott meg, hallga csak, gombóc van az ajakán, úgy ejti ki a szép magyar „i" betűt. Mert ez a legnehezebb: megmenteni a növendékeket a rossz példától. Ezzel kezdi a munkát Ozörényi Olga tanárnő, meg Szigligeti Ferenc tanár úr. Utóbbi például majdnem a fél kezén megszámlálja azokat a táncdalénekes-csillagokat, akiket ajánlani mer az énekespalántáknak: Sárosi Kati, Toldi Mária, a fiatalabbak közül az egyszem Kovács Kati, esetleg újabban Cserháti Zsuzsa. És akármennyire is a középnemzedékhez tartozik már; a Zárai—Vámosi házaspár. A többség? — Egy t-vel énekli a „ketten" szót, nap mint nap a rádióban és a szöveg és a dallam találkozását — a prozódiát — csak látásból ismeri. Hallásból? — Hát az nem megy! Nem egyszer idegen nyelvű slágert fordítanak magyarra, aztán a magyar szöveg — az eredetitől teljesen eltérő — szótagrendszeréhez idomítják az eredeti dallamot. Érzékeny fül számára kínos! Persze a magyar szövegírók is a legtöbbször helytelen prozódiájú dalokat írnak, tisztelet a kivételnek. Az ilyeneket mégis fenntartja a szűk lyukú táncdalrosta. Szigligeti Ferenc például annak örül, hogy ismét sorra írja a dalszövegeket Bradányi Mihály, tökéletes szöveg-dallam összhanggal. Ezért fontos a nyelvtan is: aki megtanult helyesen beszélni, írni, olvasni magyarul, csak az ugorhatja át az első lécet.

Közel egy évtizede így sarjadnak a Zsolnayban az énekespalánták, évente 5—10 fiú és lány. Az OSZK Pest után legjobb pécsi stúdiójában már félszáz énekest indítottak útnak ezen a rögös-szép pályán. Mert most már érettségi, komoly elméleti vizsga és ötven táncdal magas színvonalú előadása után mehetnek az oklevélért, ki egy, ki négy év után, ahogy a tálentuma bírja. Ketten, Eperjesi Szilvia és Berkes Erzsébet már Finnországban énekelnek.

De szinte mindegyik elérte a világot jelentő pódiumot. Igaz, a nagyvilágot jelentő képernyőt egy sem. Itt a szórakozóhelyeknek képeznek ki énekeseket és a legeslegnagyobb gázsi esténként 90–180 forint. A képernyő? – Hát az nehéz ügy. Mondják, nem is annyira tehetség kell hozzá, mint inkább szerencse. Ki tudja!

Földessy Dénes

A felkelés 30. évfordulója tiszteletére

Szlovák emlékkiállítás nyílik a FEK-ben

1944. augusztus 29-én a szlovákiai hazafias fegyveres egységek, a partizánok és a szlovák hadsereg katonái szembeszálltak a hitleristák Szlovákiát megszálló törekvéseivel. A felkelő egységek ellenállása egészen október végéig tartott.

A Szlovák Nemzeti Felkelés 30. évfordulója tiszteletére Pécsett, a FEK előadótermében kiállítást rendez a „Csehszlovák Kultúra" Intézete, a Közalkalmazottak Szakszervezetének megyei Bizottsága, valamint a Fegyveres Erők Klubja. A kiállítás ünnepélyes megnyitására ma délután öt órakor kerül sor.

A 36 nagyméretű tabló egykori fotóin, térképein, dokumentumain a látogatók megismerhetik a szlovák felkelés történetét, a felkelés vezéregyéniségeit. Három tabló a felkelésben résztvevő magyarok szerepét méltatja. A felkelésben a becslések szerint mintegy 800 magyar vett részt, akik a szovjet Kozlov őrnagy vezette vegyes brigádban, ennek Petőfi Sándorról elnevezett osztagában, továbbá Nógrádi Sándor és Ádler Károly partizán alakulatában harcoltak.

A ma délután nyíló kiállítás január 31-ig naponta délelőtt 9 órától este 6 óráig tekinthető meg.

Megalakult a Pécsi Jazz Klub

Vasárnap délelőtt nem várt érdeklődés mellett került sor az *Arma-quartett* bemutatkozó hangversenyére a Fegyveres Erők Klubjának színháztermében.

A zsúfolásig megtelt nézőtér nagy ünneplésben részesítette a nemrég alakult együttest, amelynek koncertszámai a legújabb – beates hatásokat is tükröző – jazz törekvéseket mutatták be.

Bornemissza Mária hagyományos jazz-dalokat adott elő. A műfaj régi barátai már az első sor elhangzásakor tapsszal köszöntötték a kedvelt számokat.

Nyíltszíni tapsok fogadták a quartett szólista produkcióit is,

A hangverseny után megalakult a Kulturális Rendezvények Irodája és a FEK közös fenntartásában működő új Pécsi Jazz Klub, amelyet a szeptemberben sorra kerülő vezetőség választásig ügyvezető elnökség irányít. Az ügyvezető elnökségbe választották *dr. Tallián Frigyes* főtanácsost, a Városi Tanács igazgatási oszt. helyettes vezetőjét, *dr. Tóth Endre* ügyvédet, a tíz évvel ezelőtti Jazz Klub elnökét, *Wallinger Endrét*, a Dunántúli Napló kulturális rovatvezetőjét, *Aknai Tamás* művészettörténészt a JPM munkatársát és *Kovács Árpádot*, az Arma Quartett vezetőjét.

Pécsi fafaragások Nürnbergben



Húsz ügyeskezű ember népművészeti munkáját mutatják be többek között az ÁRTEX Külkereskedelmi Vállalat üzletemberei ezekben a napokban Nürnbergben. A nyugatnémet iparvárosban évente megrendezésre kerülő faszobrász-népművészeti árubemutatón a pécsi Népművészeti Szövetkezet termékeit is felvonultatja a magyar külkereskedelem. A nagy érdeklődésre számot tartó kiállításon a szövetkezet Dombóvárról származó 6 szettes, szokatlanul nagyméretű sakk-készletei, melyeket a naiv szemlélő inkább szobroknak nézne, a szakemberek prognózisa szerint a kiállítás egyik slágere lesz.

Az új divathullámnak, melynek talán a zsebregondolkodó nyugatnémet üzletemberek örülnek a legjobban, egyik meglepetése lehetnek a zselicségi népi motívumokkal díszített faszobrásztermékek. A megállásra késztető baranyai és somogyi néprajzi elemekkel kidolgozott tájjellegű nagyplasztikákat a különcködő hobbiemberek mellett az új divat jómódú megszállottjai vásárolják, legújabban reprezentatív szoba és teremdísznek. Mert a Balásy-iskola jellegzetes vonásokkal díszített egyedi faragásait nem a fogyasztói társadalom átlagvevőinek szállítja a magyar külkereskedelem. A svájci és svéd üzletek kirakataiban megjelenő Balásy stílusú népművészeti munkákért komoly árat kérnek a kereskedők.

És az egyszerű szemlélő, aki csak a szemet gyönyörködtető faragások árcéduláin feltüntetett borsos árakat látja, nem is gondolja, hogy ezeknek az egyenként is népművészeti értékként számontartott munkáknak az eredete húsz, szakmájának szinte megszállottságig elkötelezett, és a faragást szenvedélyesen szerető alkotócsoportnak a munkáját tükrözi. Ezt a húsz, jószemű és egyéni népi gondolatvilággal rendelkező faragót irányítja a Népművészeti Szövetkezet megbízásából Balásy Gyula, a Népművészeti Szövetkezet mestere.

A Népművelési Intézet megbízásából kutatta fel, gyűjtötte össze Baranyában és Somogyban ezeket a rendkívüli manuális adottságokkal rendelkező embereket, kik a fát és a faragószerszámot kezükbe véve megformálják, megelevenítik falujuknak, környezetüknek ősi, népi hagyományokkal telített gondolatvilágát.

Maletics Miklós

289 millió forinttal növekedett Baranyában a betétállomány

Az OTP minden jogos igényt kielégít

Szirmai Jenő OTP-vezérigazgató nyilatkozata a HDN-nek

Dél-Dunántúl megyéinek OTP igazgatóságai igen jó munkát végeztek az elmúlt esztendőben. A megyék takarékpénztári hálózata túlteljesítette a betétállomány emelési tervét. A lakásszám növekedés ugyancsak jónak ítélhető meg. A tanácsok is körültekintően gazdálkodtak a rájuk bízott pénzzel.

Ezeket állapította meg *Szirmai Jenő*, az Országos Takarékpénztár vezérigazgatója, aki a napokban tett pécsi látogatása alkalmából nyilatkozatot adott a takarékpénztárak tevékenységéről lapunk munkatársának.

— Hogyan ítéli meg az OTP Baranya megyei Igazgatóságának munkáját?

— Az elismerés hangján szólhatok a baranyaiak tavalyi munkájáról – mondta Szirmai Jenő. — A tervezett 150 millióval szemben a megyében 289 millió forinttal növekedett a betétállomány. Ez 192 százalékos terveljesítést jelent, mely a legjobb az országban. Különösen kiemelkedő volt a postai — zömében mezőgazdasági munkából eredő — betét-növekedés. A betétállomány növelésén belül kiemelt feladatként kezelték a megyében az ifjúsági betétek gyarapítását, melyek száma tudomásom szerint 1810-zel nőtt a múlt év során. Ezzel a baranyai ifjúsági betétek száma meghaladta a 8500 darabot. Az elmúlt év során érték el Baranyában az egyik leqmagasabb lakásszámnövekedést: 2580 lakás épült a megyében, melyből állami célcsoportos beruházásban nyolcszáz, OTP társasházi akcióban pedig 736 lakás valósult meg. Az említett 736 lakásból 321 a munkáslakásépítési program keretében lett értékesítve.

— Központi kérdés a lakásépítés és értékesítés, ezen belül is a munkáslakásépítési akció. Véleménye szerint Baranyában a vállalatok élnek-e az akció adta lehetőségekkel?

— Megítélésem szerint a vállalatok többsége mindent megtesz, hogy a dolgozókat vállalati kölcsönhöz juttassa. Kedvező ez a lakásépítési forma. Persze itt leginkább arra kell törekedni, hogy a lakáshoz jutottak havi törlesztési összeaei elviselhetők legyenek. Az OTP három évia törlesztési kedvezményt biztosít a munkásoknak. Azt kellene mindenütt elérni, hogy a vállalatok is 15 évi lejáratra adjanak kölcsönt dolgozóiknak.

— Baranyában Pécsett, Komlón, Szigetváron és Beremenden kaphatnak munkáskedvezményt. Várható-e, hogy a munkáslakásépítési akcióban résztvevő települések száma emelkedik a jövőben? Gondolok itt Siklósra . . .

— Ez nem az OTP hatáskörébe tartozik. Az illetékes kormányszervek minden bizonnyal mérlegelik a területnövelés lehetőségeit.

— Egyre több nagycsaládos költözik OTP lakásba. A lakások megtervezésénél a takarékpénztár miként veszi figyelembe a nagyobb családok igényeit?

— Természetesen a nagycsaládosok lakásproblémáit elsősorban az állami lakásokból kell megoldani, de a különböző kedvezmények lehetővé teszik, hogy a többgyermekes családok is vásárolhassanak OTP lakást. A jövőben tervezésnél az OTP figyelembe kívánja venni a népesebb családok igényeit. Épp ezért, ott ahol az építési technológia lehetővé teszi egyszoba, plusz két félszobás lakásokat tervezünk építeni.

— Fél évtizedes az ifjúsági takarékbetét forma. Várható-e még nagyobb kedvezmény e betétfajta tulajdonosainak?

— A napokban jelenik meg a rendelet, mely szerint a betét lejárta előtt és után egy évvel is igénybevehetik a kölcsönt az érintettek a kedvező feltételek között. Azt is el szeretnénk érni, hogy az épülő OTP lakások mintegy tíz százalékát olyan ifjúsági betéttel rendelkezők kapják meg, akik lakásra jogosultak. A tulajdonosokat a KISZ és az OTP javaslatára jelölné ki a tanács.

— Takarékos évnek nézünk elébe. Érezhető lesz ez a kölcsönformák megítélésében?

— 1975-ben is törekszünk minden jogos igény kielégítésére. Elsősorban a lakásépítési hitelek kielégítése a legfontosabb feladatunk. A személyi kölcsönöknél az eddig ismert elvek maradnak érvényben. Viszont nagy lehetőség van a mezőgazdasági hitelekben, ezt szorgalmazni szeretnénk, mert ezzel is az árutermelést fokozzuk közvetett formában. Megemlíteném, hogy a pénzkihelyezés forrása a lakossági betét. 1975-ben nagy munka vár a baranyai takarékpénztári, takarékszövetkezeti és a posta betéttel foglalkozó dolgozóira, mert ebben az évben a tervezett betétállomány-növekedés 290 millió forint. A takarékoskodás eddig is társadalmi ügy volt, most méginkább azzá kell lennie.

— Az OTP a tanácsok bankja. Milyen összeggel gazdálkodhatnak ebben az esztendőben az államigazgatási szervek Baranya megyében?

— 1975-ben mintegy 2,5 milliárd forintot fordíthatnak fejlesztésre és költségvetési fenntartásokra. Ez az összeg minden tanácsnak jó színvonalú üzemelési, fejlesztési lehetőséget biztosít. Végezetül annyit, hogy az idén mintegy háromezer lakás építése szerepel a baranyai programban, melyből ezer állami, körülbelül nyolcszáz pedig OTP társasház lesz — mondta befejezésül Szirmai Jenő.

Mécs László

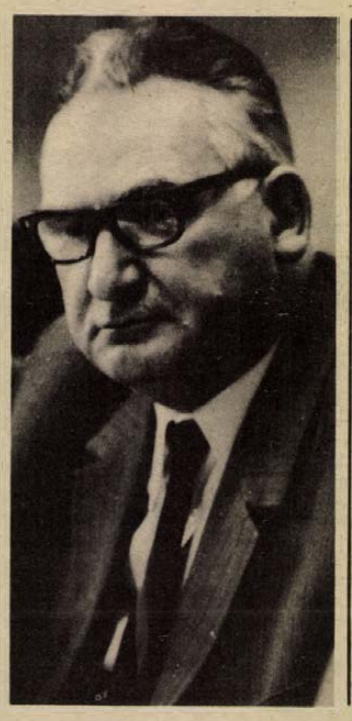

A hadkiegészítők új feladatai

- **Évente félmillió fiatallal foglalkoznak**
- **Felkészítés 38 szakmára**
- **A szellemi rátermettség fontossága**

Az elmúlt év végén a korábbi megyei kiegészítő parancsnokságok átszervezésével megalakultak a megyei hadkiegészítési és területvédelmi parancsnokságok, amelyek új feladatainak egy része a hadkötelesekkel kapcsolatos tevékenység. Erről kaptunk tájékoztást a minap *Szücs Ferenc* vezérőrnagytól, a vezérkari főnök helyettesétől.

A hadkiegészítők évente mintegy félmillió 18—23 éves hadköteles fiatallal foglalkoznak, közülük állítják ki a sorállományt, amely a Magyar Néphadsereg honvédelmi feladatait sajátítja el. A mai korszerű, nagy szakmai felkészültséget kívánó hadseregben fontos, hogy a sorállomány mindig olyan összetételű legyen, ami a modern technikai felszerelés magasszínvonalú használatához, kiszolgálásához szükséges. A hadsereg ma 38 szakmában nyújt, a polgári életben is elismert képesítést és 35 szakmában biztosítja a megfelelő szakmai gyakorlat megszerzését. Ez azért nagyjelentőségű, mert statisztikai adatok szerint a bevonulók mintegy egyharmada semmilyen képzettséggel nem rendelkezik, s a hadseregben szerzik meg azt a szakismeretet, ami a leszerelés után a polgári életben való megfelelő elhelyezkedést segíti elő.

Gyakran esik szó arról, hogy a mai fiatalság egy része olyan fizikummal rendelkezik, ami a hagyományos értelmű katonai szolgálatra nem teszi alkalmassá. Csakhogy a hagyományos értelmű katonai szolgálat is egyre kisebb térre szorul, s a hadseregben mind több az olyan szolgálati ág, ahol nem annyira a fizikai, mint inkább a szellemi rátermettség a fontos. Ebből a meggondolásból kiindulva vizsgálják felül az egészségügyi alkalmasság követelményrendszerét.

A hadsereg sokféleképpen gondoskodik a bevonultakról. Így pl. a népesedéspolitikával összhangban a két vagy több gyermekes bevonultakat — ilyenek is vannak! — külön kérelem nélkül leszerelik egy esztendei szolgálat után. Bevált az a gyakorlat — és ezután is alkalmazzák —, hogy a nős, családos, sorköteleseket lehetőség szerint a lakóhelyhez közel vonultatják be. A leszereléskor a családosok — a család egy főre jutó jövedelmétől függően — egyszeri leszerelési segély címen pénzjutalomban részesülnek.

A megyei hadkiegészítő és területvédelmi parancsnokságok a helyi tanácsokkal, iskolákkal, munkáltatókkal és társadalmi szervekkel jó kapcsolatban és egyetértésben végzik feladatukat, a hadköteleseknek pedig mindig rendelkezésre állnak. Szabályozott félfogadás — mint más intézményeknél szokásos — itt nincs!

A város építésének hőskorában keletkezett



Felújítják Komlón a Béke Szállót

„1955 — Madarassy" — az előcsarnok egyik domborművén az alkotó neve és a keletkezés évszáma utal arra, hogy Komló egyetlen szállodája a szocialista bányászváros építésének hőskorában keletkezett. Azóta két évtized telt el, a Béke megöregedett . . .

— *Akkor kellett volna látni, micsoda szép szálloda volt ez* — emlékezik vissza meghatottan a kezdeti évekre *Balázs Jenőné* portás, aki 1957 óta dolgozik itt, s ma a szálló legrégibb alkalmazottja. — Szép volt, tiszta volt, csak az erőmű pernyéjével kellett hadakozni. Minden szobából le lehetett csengetni a portára, volt rádió is . . .

Ma sem ez, sem az nincsen. A kezdeti években a szálloda — nem szálloda volt. Kiküldetésben lévő szakemberek éltek itt hónapokig, aztán volt időszak, amikor tsz-tanfolyamokat rendeztek és a kétágyas szobákban hatan laktak. A nem rendeltetésszerű használat gyorsította az öregedést. De volt egy pillanat, amikor itt is minden felragyogott. Ez Komló nagy élményéhez, Gagarin látogatásához fűződik.

Gagarin nem jött

— *Szóltak, készítsünk elő egy szobát a Gagarin-családnak, hátha megpihennének . . .* — idézi Balázsné. — *Olyan szépen megcsináltunk mindent, olyan izgalommal vártuk őket. Mégsem jöttek . . .*

Vendégkönyvből próbáljuk idézni a múltat. De a vaskos könyvben mindössze öt oldalon vannak bejegyzések, s ebből is egy az, ami figyelemreméltó: „Amikor napi munkám után hazatértem, az éjjeli szekrényen pár köszöntő sor várt, amiben születésnapom alkalmából minden jót kívántak a szálló dolgozói. Ez nagyon jól esett" — írta Zastira Erich revizor. A szép gesztus akkor mindennapos szokás volt, azóta valahogy elfelejtődött. És a vendégkönyv is az alsó fiókba került . . .

A Béke Szálló ma már szálloda, vendégei vannak minden égtáj felől, s hazai kirándulócsoportok is egyre gyakrabban keresik fel, akiket Egregy, Sikonda vonz erre a környékre. A város jeles vendégeit azonban nem fogadhatja falai közé a szálloda, azokat finoman Pécsre irányítják, mielőtt a szálloda közelébe érnének. És ez fáj a szálló valamennyi dolgozójának.

Ötmillió forintért

Idén bizonyára megszűnik ez a „diszkrimináció". A Békét felújítják. A pécsváradi TÖVÁLL 5 milliós munkához kezd hamarosan.

A szálloda 51 szobájából jelenleg 33-ban helyezhetnek el vendégeket, a többiben irodák vannak. Van ezenkívül 5 turistaszoba is. A Béke összesen 110—120 vendéget fogadhat, átlagos kihasználtsága azonban 46—47 százaléknál nem több. A felújítás után az irodákat kiköltöztetik, s emeletenként egy-egy lakosztályt alakítanak ki. A férőhelyszám változatlan lesz.

A felújítás ideje alatt a közétkeztetés kicsit döcögős lesz, hiszen néhány hónapig szünetel majd a főzés. Az alatt Sikondáról hozzák majd be az ott lefőzendő napi 300 adagot, s a presszóban és a társalgóban szolgálják fel az előfizetéses menüket.

A bányásznapra elkészül

Mennyi ideig tart a felújítás? *Csicskár Ottótól*, a Baranya megyei Vendéglátó Vállalat komlói kirendeltség-vezetőjétől kapjuk a választ:

— *A bányásznap nagyon jelentős ünnep Komló életében, sok vendég érkezik hozzánk. Addig mindenképpen szeretnénk megnyitni az újjávarázsolt szállodát.*

S akkor bizonyára felelevenedik az a régi szép szokás és a vendégkönyv is feljebb kerül . . .

H. I.

Kaposvári jelentés

27130 vagon répát dolgoztak fel

Befejezéshez közeledik a szezon a Kaposvári Cukorgyárban. A gyár 1200 főnyi munkásgárdájának kampánymunkája szeptember 5-én kezdődött s minden bizonnyal február elsejéig tart.

A korábbi esztendőkben a répa feldolgozásával már december végén végeztek Kaposváron. A szezon elhúzódásának oka egyrészt az, hogy Baranya, Somogy és Tolna 90 cukorrépa termesztő gazdaságában az eredetileg 31 500 vagonra becsült termés 600 vagonnal többre „sikerült", így még a kaposvári gyár kénytelen volt nagyobb répaszállítmányokat átirányítani a társcukorgyáraknak. Körülbelül egy hetes eltolódást okozott a rendkívül csapadékos időjárás is.

Vasárnap estig a kaposvári gyárban 27 130 vagon répát dolgoztak fel a gépek. A hó végéig még kétezer vagon répából nyernek cukrot. Ez a mennyiség nyolcezer vagonnal több, mint az elmúlt esztendőben volt.

A termésmennyiség igen jónak ítélhető meg, ugyanez nem mondható el azonban a minőségről, mely az elmúlt esztendőhöz mérve romlott. A cukorrépában levő cukortartalom csupán 13 százalékos.

Gázlecsapoló épül Vasason

1957-ben a gázkitörésveszélyes vasasi szénbányában létesült az ország első gázlecsapolója, ami közel egy évtizedig igen eredményesen működött. Akkor visszavonultak a gázveszélyes munkahelyekről, s a lecsapolót is leszerelték. A vasasi bánya most jelentékeny fejlesztés előtt áll, ezért ismét napirendre került a kitörésveszély megszüntetésének szükségessége. A bányászkodás ismét a mélység felé halad, s a fejlesztés nagyarányú kibontakozása az évtized végefelé várható. Addig azonban meg kell teremteni a biztonságos munkavégzés feltételeit, Ennek nagyon fontos eleme a gázlecsapoló megépítése és 1976-ra tervezett beléptetése. A mintegy 4 millió forintos költségű beruházás építészeti része csaknem kész. A Petőfi aknai fatelep területén épül az új üzemi épület, a gépészeti berendezések szerelésére ezután kerül sor.

Ha az északi területen épülő gázlecsapoló a várt mennyiséget adja, felmerülhet annak lehetősége, hogy a kinyert gázt ne engedjék a szabadba, hanem használják fel üzemi és lakossági célra.

BARANYAKER

45/A lakástextilboltjában

PÉCS, BEM U. 22. (Ugyvédi Munkaközösség épülete, bejárat a folyosóról)

alkalmi, előnyös

bútorvászonvásár

90 cm széles csehszlovák bútorvédő anyag

23 forintos reklámáron

MOST ÉRKEZETT.

Varrodai szolgáltatás! Figyelmes kiszolgálás!

hétfőtől – hétfőig

Tavasz a télben



A fenti felvétel az elmúlt héten érkezett képtávírón Berlinből, s a híres Treptow-park virágot bontó fáit mutatta be. Lapunk fotóriporterei is készítettek fényképeket a megyében a barkát bontó mogyoróbokrokról, a januári napfényben szabadban alvó kisbabákról. Egyik ismerősöm a daindoli völgyben mutatta meg rügyet bontó mandulafáját.

Tavasz a télben.

Reggelente az időjárásjelentések rendszerint azzal a mondattal kezdődnek, hogy „a váratlanul, szokatlanul enyhe időjárás tovább tart...” Összehasonlító évszámokat hallunk, hogy mikor volt legutoljára a mostanihoz hasonló enyhe januári időjárás. Ugyanakkor dokumentumfelvételeket, régi filmhíradókat láthatunk a harminc évvel ezelőtti januárról, amikor fagyos télben, éppen ezekben a napokban érték el a fővárosban a szovjet csapatok a jeges Dunát. Milyen nagy szerencse is volt akkor a hideg időjárás, járványok pusztításaitól mentette meg az embereket!

Most örülünk az enyhe időjárásnak. Munkatársaink az elmúlt héten arról számoltak be, hogy a kedvező időjárást kihasználva, hogyan folytatódtak az elmaradt mezőgazdasági munkák, hogyan használják ki a kedvező időjárást a villányi-hegy oldalában a cukorborsó vetésére, élénk munka folyik megyeszerte az építkezéseken. Most még nincs adatunk, de bizonyára majd ez is elkészül: a kedvező időjárás enyhített energiagondjainkon is, valószínűleg kevesebb szén, fűtőolaj fogyott el a háztartásokban.

Persze vannak „okos” emberek, akik nem mulasztják el megjegyezni: „meglesz a böjtje ennek a jó időnek”, meg, hogy „a kutya nem eszi meg a telet”. Ezek „biztosra” vélik, hogy majd májusban hó lesz, a kifakadt rügyek, a zöldbe szökkenő vetések elfagynak, s különben is a meleg idő lám csak az influenza gyors terjedésének kedvezett.

Legtöbben csak megmosolyogjuk őket, örülünk a szép időnek, járjuk kedves városunk utcáit, felsétálunk a hegyre, kóstolgatjuk a tisztuló, sárgás borokat, s arra gondolunk, nem is olyan rossz ez a téli tavasz.

Mitzki Ervin

— **Aranyérmes gyümölcs.** A Nagykanizsai Állami Gazdaságban termett alma és körte világhírű lett. Először a hamburgi, majd az erfurti nemzetközi kertészeti kiállításon nyerte el a szaktekintélyekből álló zsűri elismerését. Legutóbb a bécsi nemzetközi kiállításon jutalmazták a zalai gyümölcsöket aranyéremmel. A gazdaság termésének mintegy 50 százalékát exportálja hét szocialista és nyugati országba.

4 hétfői

A cél: a horgászok, fürdőzők, csónakázók „békés együttélésének” megteremtése

Szabályozták az orfűi tórendszer használatát

- **A halállomány védelme**
- **Fürdésre kijelölt helyek**
- **Csendrendelet**



Az orfűi tanács a közelmúltban alkotta meg a tórendszer használatát szabályozó rendeletét, ami ebben az évben már irányadó lesz mindazoknak, akik üdülési vagy kirándulási céllal hosszabb-rövidebb időre felkeresik a népszerű üdülőterületet. Ebből a — horgászok, fürdőzők és csónakázók — „békés együttélését” szabályozó — rendeletből közlünk szemelvényeket.

Néhány tilos — elöljáróban. Tilos tehát:

— a töltéseken (kivéve a kiépített közlekedési felületeket), vagy a töltésoldalakon tartózkodni;

— az üdülési célokat szolgáló területen állatokat legeltetni;

— a tavakon a zárótöltéstől számított 50 m-en belül bármi módon tartózkodni;

— a tavakat trágyázni, a vízgyűjtő területet vegyszerezni.

A tavak használatánál irányadó, hogy a halállomány védelmét mindenképpen biztosítani kell. Ennek keretében a Vízfő és az Orfűi tó közötti vízfolyásban — mint védett területen — nem szabad horgászni, s ugyancsak tilos ez a Herman Ottó tavon is. Május 15-e és október 15-e között tilos a horgászat a fürdőzésre kijelölt területeken, vízi sportrendezvények idején pedig nem szabad csónakból horgászni. Egyébként a csónakból való horgászás után el kell távolítani a csónakrögzítő karókat. A kiépített parti sétányokon csak úgy lehet horgászni, ha a sétánynak legalább kétharmada zavartalanul a setálók rendelkezésére áll.

Az Orfűi és a Pécsi tavon vitorlás kishajó, illetve emberi erővel meghajtott kajak, kenu, csónak, ladik használható. Motorcsónakot csak mentési (sebességkorlátozás nélkül), rendészeti, verseny és edzés kísérési, valamint haltakarmány kihelyezési célra lehet használni max. 20 km óránkénti sebességgel. A tavakon egyébként csak a biztonsági követelményeknek megfelelő és esztétikailag sem kifogásolható vízijárműveket szabad használni, a használatért pedig kajak, kenu, vitorlás stb. esetén évi 50, motorcsónak után évi 120 forint közterület foglalási díjat kell fizetni. A fürdésre kijelölt területeken természetesen nem szabad vízijárművel közlekedni. Magáncsónakkal a parttól számított 6 méteren belül szabad „parkolni” és csónakokat sem a parti sétányon, sem a parkosított területen nem szabad elhelyezni. Téli időszakban — november 1-e és március 30-a között — a Pécsi tavon lévő csónakokat a horgászfalvak autóparkolóin helyezhetik el tulajdonosaik.

Fürödni csak a bójákkal körülhatárolt területeken szabad.

Csónakkikötőt, stéget csak a parttól számított 6 méteren belül — a tavak kezelőjének előzetes engedélyével – lehet építeni, s minden négyzetméter után évi 20 forint közterülethasználati díjat kell fizetni.

Az üdülőterületen sátrat csak a kijelölt területeken szabad felállítani, s gépkocsival sem lehet a közút és a tó közötti területen — a parkolókat kivéve — tartózkodni. Tiltja a rendelet a gépkocsiknak közterületen való mosását és kimondja, hogy „a tavak vizében állatot mosni (úsztatni stb.) nem szabad”. Biztosítani kívánja az üdülőterület nyugalmát is azáltal, hogy tiltja egyebek között a hangos rádiózást, a motoros modellezést és a hangosító berendezések használatát a tanácsi szakigazgatási szerv hozzájárulásához köti.

Alföldi siker év elején

Háromezer tonna olaj terven felül

A Nagyalföldi Kőolaj és Földgáztermelő Vállalat dolgozói január első felében terven felül háromezer tonna olajat és harmincmillió köbméter földgázt hoztak felszínre. Ez jó alapot ad arra, hogy az idei megnövekedett termelési feladatokat végrehajtsák. A földgáz-előkészítő és feldolgozó kapacitással felkészültek arra, hogy hidegebb időjárás esetén a jelenleginél is tovább növelhessék a napi, távvezetékre adható mennyiséget.

hDN hírek hDN hírek hDN

— **Első bélyegsorozat.** Az elmúlt héten jelent meg az 1975-ös év első bélyegsorozata, a hét értékből álló Albert Schweitzer-sor.

— **Buzsáki hímzés edényeken.** A világhírű buzsáki hímzés, mely eddig csak a vászonra került, most az edények díszéül is szolgál. A csodálatos mintákat a buzsáki asszonyok, már tálakra, tányérokra és vázákra is rárajzolják, festik.

— **Új áruház.** Befejezéshez közeledik Baján a Bácska áruház építése. A kőművesmunkákkal már végeztek az építők, most a belső szerelések folynak. Február végén kezdődik meg a háromezer négyzetméteres kereskedelmi létesítmény berendezése.

— **Egry József kör.** Badacsonyban a művész tisztelőiből 250 fős kör alakult, akik azon fáradoznak, hogy a Balaton festőjének összegyűjtsék azon relikviáit, amelyek munkásságához fűződnek.

— **Bányászati munkavédelem.** A szegedi Taurus Gumigyár új típusú szénbányászati eszközök gyártását kezdte meg. A sikert aratott olajbányászati mélyfúrótömlők után, most a szénbányászatban új technológiát jelentő, különleges tömlők tömeges gyártásához láttak hozzá.

— **Dalmandi lakásépítés.** Az elmúlt hat esztendő során a Dalmandi Állami Gazdaság 140 vállalati lakást épített és 70 dolgozóját anyagilag támogatta, hogy lakáshoz jusson. Az idén a gazdaság negyven vállalati lakást és húsz dolgozója részére egyenként 60 ezer forint lakásépítési hozzájárulást biztosít.



Disznótor (MTI fotó: Fehérváry Ferenc felvétele)

— **Új termék.** A Zala Bútorgyár új terméke a Freddy II. lakószoba. A garnitúrához ágyneműtartós francia ágy, négy részből álló szekrénysor, dohányzóasztal és modern vonalú fotelek tartoznak.

— **Uzemi balesetek.** Az elmúlt esztendőben Somogy megyében csökkent a halálos üzemi balesetek száma. 1974-ben összesen nyolc halálos üzemi baleset volt a megyében, ez lényegesen kevesebb, mint az azt megelőző esztendőben.

— **Hangverseny.** Nikita Megaloff Svájcban élő neves zongoraművész vasárnap a Szegedi Nemzeti Színházban adott hangversenyt. Műsorán Scarlatti, Schubert és Muszorgszkij művei szerepeltek.

04-05-07

— **Kaposvár külterületén** Blau János 45 éves alkalmi munkás, kaposfői lakos, lovaskocsijával lejtős úton felborult, s olyan súlyos sérülést szenvedett, hogy kórházba szállítás közben meghalt.

— **Kigyulladt a motor.** Tegnap reggel Pécsett, a Nagydaindol 56. szám alatt egy Pannonia motorkerékpár motorpróba közben kigyulladt és részben elégett. A becsült kár körülbelül 1500 forint.

— **Avar-tűz.** A Cserkút fölötti cserjésben vasárnap déltájban kigyulladt az avar. A tűz során mintegy 3000 négyzetméteren égett el az avar és a cserjés. A tüzet a helyi önkéntesek és a pécsi tűzoltók rövidesen eloltották. Az anyagi kár körülbelül 1000 forint.

— **Gyárbővítés.** 62 millió forintos beruházással bővítik a bonyhádi zománcgyárat, a Lampart Zománcipari Művek ugyanis egyik fővárosi üzemét Bonyhádra telepíti. A Tolna megyei Állami Építőipari Vállalat ez év végére fejezi be a 2000 négyzetméteres raktár, a 4000 négyzetméteres üzemcsarnok, az irodaház és a szociális létesítmények építését.

A születésnapi lakomán a rendőrség is megjelent

Negyvenszer törtek be

Hogy méltó módon ünnepeljék meg Kiss Ferenc fiának születését, a kipróbált tolvajok elemózsia után néztek. Néhány tyúkot és nyulat sikerült is lopniuk Pécsett az egyik Tolbuhin utcai házból, de a Nagybányaréti völgy 8-as számú házában a lakoma közben megjelent a rendőrség, mert hogy nem ez az egy ballépése volt Lakatos József 49 éves segédmunkásnak, Kiss Ferenc 25 éves foglalkozásnélkülinek, Balogh György 40 éves csillésnek, akik már többízben ültek börtönben, valamint B. János 17 éves büntetlen előéletű foglalkozásnélkülinek.

A Nagybányaréti völgyi banda csaknem egy esztendőn át garázdálkodott Pécs első kerületében. Zsákmányuk egy része a rendőrségre került. Hogy mit loptak? — mindent, ami a kezük ügyébe került. Van itt a raktáron péksütemény tároló, habszivacs matrac, pulóver, ébresztőóra, fényképezőgép, kalapács, Komló Építéséért Emlékérem, étkészlet, mérőszalag, sportzsák, spárga...

A díszes társaság éjjelente indult beszerző körútra. „Éjszakai műszakban” általában 3—4 házat látogattak meg, aztán néhány napos szünet következett. De nézzük, mikor és merre jártak.

1973. december 31: Két helyre törtek be az Apafi és a November 7. utcában: füstöltárut, bort vittek magukkal.

1974. január 14: A Dózsa György úton és környékén tettek három helyütt látogatást. A füstölőkből sonkát, hurkát, kolbászt loptak.

Január 28: Az előbbi környékről ismét három ház volt soron. Ezúttal tyúkokkal, dióval és pulóverekkel tértek haza.

Február 3: Két helyen jártak. Bort és egy teljes feldolgozott disznót vittek magukkal.

Március 8: Szerszámosbódét pakoltak ki.

Március 11: Feltörtek egy présházat a Rigóder utcában.

Március 23: Különösen nagy munkakedve volt a négy betörőnek; hét házat „néztek meg”, ahonnét egyebek között nyulat, tyúkokat, diót, babot, almát, mentődobozt vittek magukkal.

Április 4: Ugyancsak hét házba osontak be a Dózsa György úton. A zsákmány ismét baromfi, sonka, alma és ruhanemű volt.

Május 29: Két víkendházba törtek be és az egyik ház udvarából pedig tyúkokat loptak.

Június 2: Ismét a Dózsa György úti házakon volt a sor. Három házból jelentettek betörést.

November 3; 4: Négy helyütt jártak. Tüzelőolajat, nyulat, almát, esernyőt, ruhaneműt és porcelánfigurát emeltek el.

November 7: Kipakolták a Meszes dűlő egyik hétvégi házát.

November 21: Az Engels uti házakból nyulat, baromfit loptak és egy hétvégi házból mindent elvittek, ami mozgatható volt, — a függönytől a törölközőig.

Tolvajkörútjuk során a négytagú társaság negyvenszer tört be. Az ellopott tárgyak értéke meghaladja a 35 ezer forintot. Az eltulajdonított tárgyak közül még soknak nincs gazdája, pedig a bűnjelek várják jogos tulajdonosaikat a rendőrségen.

(Mécs)

Kocsiátvételi sorszámok

Trabant Limousine (Budapest)	72 749
Trabant Limousine (Győr)	70 535
Trabant Combi	13 176
Trabant Lim. Hycomat	2 785
Wartburg Limousine	27 316
Wartburg de Luxe	25 097
Skoda 100	62 973
Skoda 100 L (Budapest)	5 289
Skoda 100 L (Győr)	1 370
Skoda 110 L (Budapest)	4 596
Skoda 110 L (Győr)	769
Skoda Coupé	704
Moszkvics 412	35 425
Polski FIAT 1500	9 740
Zaporozsec	21 461
Zsiguli (Budapest)	64 616
Zsiguli (Debrecen)	23 130
Zsiguli Combi	5 731
Dácia	4 449

HÉTVÉGE A NAGYVILÁGBAN

Merénylet az Orly-i repülőtéren

A nyugati hírügynökségek jelentései szerint vasárnap délután merényletet követtek el az EL-AL izraeli légitársaságnak a párizsi Orly-i repülőtér mellett lévő irodája ellen. A merényletet állítólag egy vagy több palesztin gerilla követte el. Egy API-jelentés viszont arról számolt be, hogy egy férfi egy izraeli utasszállító repülőgépre nyitott tüzet és több tüszt ejtett, többen megsebesültek. A rendőrség kiürítette a repülőteret.

A londoni rádió egy francia rádiójelentésre hivatkozva később közölte, hogy a fegyvereseket letartóztatták és a rendőrség kihallgatja őket. A Palesztinai Felszabadítási Szervezet egyik szóvivője Párizsban elítélte a támadást és elkülönítette a szervezetet az akciótól.

◆

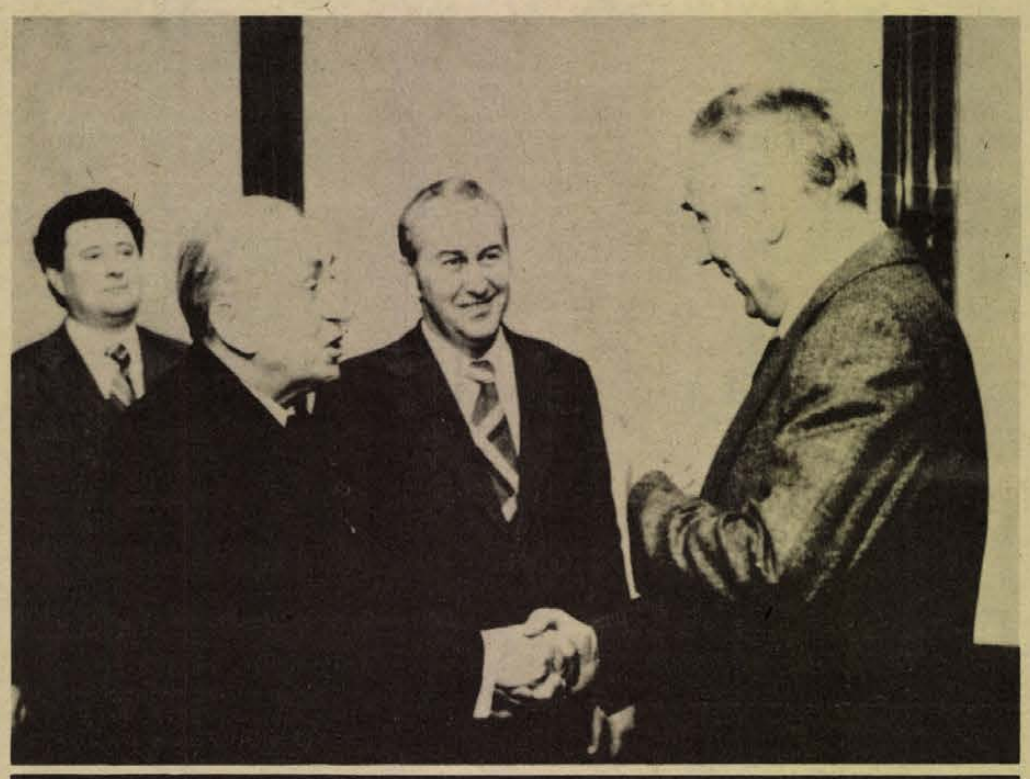

Edward Gierek fogadta a Varsó felszabadulása 30. évfordulójára érkezett szovjet küldöttség vezetőjét, V. Grisint, a moszkvai pártbizottság titkárát.

✦ MOSZKVA: Leonyid Brezsnyev, az SZKP KB főtitkára az 1974-es — a munkálatok meggyorsítására vonatkozó — vállalások teljesítése alkalmából üdvözölte a Moldovai SZSZK építőipari dolgozóit.

✦ *BEIRUT: Fejszál szaud-arábiai király a közeljövőben a három arab frontállam és a PFSZ képviselőit csúcsértekezleten látja vendégül Rijadban — adta hírül vasárnap a Reuter beiruti arab diplomáciai forrásokra hivatkozva. Az értesülések szerint a rijadi négyes-értekezlet előtt még e hónap végén külügyminiszteri szintű megbeszélést tartanak az érdekelt felek a sziriai fővárosban.*

✦ KAIRÓ: Norbert Segard francia külkereskedelmi államtitkár szombaton Kairóban tárgyalásokat kezdett egyiptomi kollégájával, Fadhi Matbulival, a két ország közti kereskedelem előmozdításáról. A francia államtitkár üzleti és pénzügyi szakértőkből álló 40 tagú delegáció élén pénteken érkezett Kairóba, hogy a gazdasági együttműködés kérdéseiről folytasson megbeszéléseket.

Földrengés

Egymást követően több földrengés rázta meg vasárnap reggel a Kasmír körzetében levő Srinagar és a Punjab államban fekvő Chandigar városát. A földrengést az uppsalai földrengésjelző intézetben is észlelték. A földmozgások erőssége a Richter-skála mutató szerint 7,2-et ért el. Sérülésekről vagy károkról egyelőre nem érkezett jelentés.

✦ *ASSZUÁN: Háromnapos jordániai tárgyalásait befejezve vasárnap délelőtt Asszuánba érkezett Fejszál szaud-arábiai uralkodó. A repülőtéren Anvar Szadat egyiptomi államfő fogadta a magas rangú vendéget.*

✦ *MOSZKVA: Moszkvában hivatalosan bejelentették, hogy február elején hivatalos látogatásra a szovjet fővárosba érkezik Einar Augustson izlandi külügyminiszter.*

Vonatszerencsétlenség

Több mint 20 személy megsebesült, amikor szombaton Rhodesiában összeütközött egy személy- és expresszvonat. A rhodesiai vasúti társaság szóvivője szerint a személyvonat műszaki okokból hirtelen megállt és így rohant bele az expressz.

✦ BARCELONA: Több száz személy tüntetett szombaton este Barcelona központjában, a Franco-rezsim politikája ellen. A kivezényelt rendőrség a tüntetőket szétoszlatta és többet közülük letartóztatott.

✦ *WASHINGTON: Az amerikai külügyminisztérium szombaton aggodalmát fejezte ki a ciprusi kormánynak a nicosiai amerikai nagykövetséget ért támadás miatt. A külügyminisztérium szóvivője felszólította a ciprusi kormányt, hogy biztosítsa a nagykövetség és a Cipruson élő valamennyi amerikai személy teljes védelmét. A szóvivő közölte, hogy a ciprusi kabinet igéretet tett a szükséges védelmi intézkedések megtételére.*

✦ AMMAN: Husszein jordániai és Fejszál szaud-arábiai uralkodó vasárnap végetért tárgyalásai után közös közleményt hoztak nyilvánosságra Ammanban. A közlemény bejelenti, hogy Szaud-Arábia Jordánia „legidőszerűbb szükségleteinek kielégítésére" negyvenhétmillió dollárt bocsát az ammani kormány rendelkezésére. Emellett a szaudi uralkodó további tízmillió dollárt adományoz Jordániának a hadsereg tisztjeinek szánt lakások építésére.

Új alkotmány Kínában

A kínai parlament által elfogadott új alkotmány szerint Mao Ce-tung a KKP elnöke tölti be az ország fegyveres erői legfőbb parancsnokának tisztét.

A régi, 1954-ben kelt alkotmány szerint a fegyveres erők legfőbb parancsnokának tisztét az államfő töltötte be.

Az új alkotmány az államfői (köztársasági elnöki) tisztet megszüntette, egyszersmind a legfőbb parancsnok jogkörét — amelyet a régi alkotmány szerint az államfő töltött be — a Kínai Kommunista Párt Központi Bizottságának elnökére, jelen esetben Mao Ce-tungra ruházta át.

Csang Csun-Csiao-nak, a KKP KB Politikai Bizottsága állandó bizottsága tagjának a parlament előtt elhangzott, és vasárnap nyilvánosságra hozott előterjesztése szerint ez a változás „feltétlenül erősíteni fogja a párt centralizált vezetését az államapparátus fölött és találkozik az egész ország népének óhajával".

✦ PÁRIZS: Jól értesült párizsi forrásból vasárnap közölték, hogy Jigal Allon izraeli külügyminiszter „a nem túl távoli jövőben" Franciaországba látogat. A hírrel kapcsolatban emlékeztetnek arra, hogy a külügyminisztert Jean Sauvagnargues, a francia diplomácia vezetője október végén lezajlott izraeli látogatása alkalmával hívta meg.

✦ *LONDON: Jasszer Arafat, a PFSZ vezetője vasárnap az angol televíziónak adott interjújában kijelentette, véleménye szerint elkerülhetetlen az újabb közel-keleti háború, mivel Izrael megelőző támadásra készül.*

✦ ANKARA: Sadi Irmak török ügyvezető miniszterelnök szombaton kijelentette, hogy Törökország a jövő hónapban megkezdi az Égei-tenger kontinentális talapzatában található olajmezők kiaknázását. Mint ismeretes, Törökország és Görögország vitatja a térségben található olajmezők hovatartozásának jogát és emiatt több esetben súlyos összeütközésre került sor a két kormány között.

VDK tiltakozás a párizsi megállapodás megsértése miatt

A Vietnami Demokratikus Köztársaság külügyminisztériumának szóvivője élesen tiltakozott a Thieu-adminisztráció erőszakos akciói miatt, amelyeket a nemzetközi ellenőrző és felügyelő bizottság (NEFB) tagjai ellen hajtott végre.

A külügyminisztérium vasárnap Hanoiban közzétett nyilatkozata elmondja, hogy 1975. január 10-én fiatal suhancok polgári ruhába öltözött saigoni rendőrökkel és katonákkal együtt betörtek a NEFB Saigontól északra fekvő Xuan Loc-i csoportjának székhelyére és erőszakkal arra próbálták kényszeríteni a bizottság jelenlevő tagjait, hogy egy előre elkészített „petíciót" írjanak alá. A „petíció" azzal vádolta a Dél-Vietnami Köztársaság ideiglenes forradalmi kormányát, hogy megsérti a párizsi békemegállapodást. A bizottságban résztvevő lengyel küldöttség szóvivője a NEFB elnökének minőségében határozottan tiltakozott a Thieu-junta ezen akciója miatt.

„Teljesen világos, hogy a Thieu-adminisztráció fenyegette a NEFB tagjainak életét és biztonságát, durván lábbal tiporta azokat a privilégiumokat és mentelmi jogokat, amelyeket a bizottság tagjai élveznek.

A Thieu-rezsimnek ezek az akciói, amelyek a DIFK rágalmazására irányulnak, részét képezik a Ford-adminisztráció jelenlegi propagandakampányának, amelynek valódi célja, hogy fokozódó katonai elkötelezettségét és Dél-Vietnam belügyeibe való beavatkozását leplezze, és az amerikai kongresszust a Thieu-rezsimnek nyújtandó katonai segítség növelésére ösztönözze, megszegve a Vietnamról szóló párizsi békemegállapodást" — szögezi le a dokumentum.

Szaljut—4

A Föld körül keringő Szaljut—4 szovjet tudományos űrállomáson vasárnap reggel befejeződött a nyolcadik munkanap. Az űrhajósok folytatták a tudományos program végrehajtását: röntgenteleszkóppal vizsgálták az égboltot és felvételeket készítettek, biológiai kísérleteket és komplex orvosi ellenőrzést végeztek.

A legénység életét ellenőrző földi orvosok megállapítása szerint Georgij Grecsko fedélzeti mérnöknek van több dolga a repülés során: a nyolcadik munkanapon az ebéd és vacsora között eltelt négy és fél óra alatt több mint 5 kilométert „úszott" a kabinban.

A nyolcadik munkanapon az űrhajósok több ízben kapcsolatot teremtettek a földi irányító központtal, majd nyugovóra tértek.



A Szaljut—4 fedélzetén. Gubarev parancsnok (jobbra) és Grecsko repülőmérnök a központi ellenőrzőtábla előtt a tv-adás idején.

Kommentár

Rhodesia: Omladozó bástya

Régi igazság, hogy Afrika déli részén volt — és van — a fehér gyarmatosítás utolsó bástyája. Most azonban úgy tűnik, e bástya körül is megmozdult a föld. A rhodesiai fővárosban, Salisburyban nagy tömegek üdvözöltek sok éves fogvatartásuk után kiszabadult politikai vezetőket.

Valaha Zimbabwe néven erős afrikai birodalom virágzott ezen a földön. Területére 1514-ben hatoltak be az első portugál előőrsök. A múlt század végén az angolok lettek a térség urai; Sir Cecil Rhodes brit politikus, a névadó nyilvánította brit érdekszférává az ásványi kincsekben gazdag országot.

A második világháború után a nemzeti felszabadító mozgalom hullámai nyomán Észak-Rhodesia, Lusaka fővárossal levált és Zambia néven független köztársaság lett, amelyben az afrikai többség szava érvényesül. A mintegy másfél magyarországnyi Dél-Rhodesiával kapcsolatban Londonban kimondták, hogy az „fokozatosan" függetlenséget kap és a kormányzást természetesen az arányoknak megfelelően, az afrikaiak veszik át.

Az arányok pedig önmagukért beszélnek. Az immár csak Rhodesiának nevezett egykori Dél-Rhodesiában a lakosság összlétszáma ma 5,8 millió fő és ebből mindössze 273 ezer (!) a fehér. Csakhogy a gyarmatosítás kegyetlen törvényeinek megfelelően minden hatalom ennek a maroknyi kisebbségnek a kezében volt — és maradt. A londoni ígéret ellenére.

Miért? Mert a fehér kisebbség úgynevezett telepeskormánya, a hírhedt Ian Smith vezetésével 1965-ben egyszerűen kinyilvánította a brit koronától való elszakadást, az egyoldalú függetlenséget. London pedig gyakorlatilag semmit sem tett a számára is megalázó helyzet megváltoztatására. Az ENSZ egymás után hozta a telepes-rezsim gazdaságipolitikai bojkottjára irányuló intézkedéseket, amelyeket a NATO-hatalmak egymás után szegtek meg.

A hallgatólagos nyugati segítségen kívül Salisburynek még két jelentős oka volt a derűlátásra: a szomszédos Dél-afrikai Köztársaság és Mocambique portugál gyarmati hatóságainak sokoldalú támogatása. A történelmi jelentőségű változás kezdetének dátuma 1974. április 25. Ezen a napon dőlt meg — éppen a kilátástalan afrikai háború nyomán — a lisszaboni rezsim és az új rendszer azonnal megígérte a függetlenséget afrikai gyarmatainak.

Rhodesiára ez mind kereskedelmi — exportcikkeinek jórészét a mocambiquei főváros, Lorenco Marques kikötőjén át juttatja el a külvilágba — mind politikai értelemben kiheverhetetlen csapásnak bizonyult. És a csapást megsokszorozta, hogy a Dél-afrikai Köztársaság kormánya, Vorster miniszterelnökkel az élen ugyancsak megrettent a portugál visszavonulástól és ebből bizonyos, Salisbury számára súlyos, következtetéseket vont le. Így határozta el Pretoria, hogy nemzetközi helyzete megjavításáért két komolyabb áldozatot hoz: 1. teljesíti az általa törvénytelenül megszállt Délnyugat-Afrikában, afrikai nevén Namíbiában a világszervezet vonatkozó határozatainak legalább egy részét, és 2. a saját apartheidje megmentésének oltárán áldozza fajüldöző védencét, a rhodesiai Smith-rezsimet.

Ilyen előzmények után rajzottak ki különböző afrikai országokba Vorster puhatolózó követei és végül dr. Kenneth Kaunda zambiai elnök közvetítésével olyan előzetes megállapodás jött létre, amelynek lényege a következő: 1. Smith kiengedi a politikai foglyokat. 2. Ennek fejében a rhodesiai afrikai mozgalmak beszüntetik a gerillatevékenységet. 3. Az egymás között előzetes tárgyalásokat folytató afrikai vezetők tanácskoztak Smithék képviselőivel, és 4. ennek nyomán összeülhet a rhodesiai alkotmányt előkészítő konferencia.

London úgy érezte, eljött az idő, amikor legalább valamelyest kiköszörülheti az 1965-ös csorbát. Callaghan külügyminiszter ezért indult a közelmúltban hosszú afrikai körútra, amelynek során megfordult Lusakában, Zambia fővárosában és a dél-afrikai Port Elizabethben is, ahol Vorsterrel találkozott. Útja a rhodesiai események egyik érdekes, London számára megalázó tanulsága: James Callaghant mindenütt udvariasan meghallgatták, de országát csakis olyan szempontból tartották lényegesnek, hogy Smithék számára biztosíthatja a „legális visszavonulás" útját.

Ez az út a kétségtelen eredmények ellenére is rendkívül rögösnek tűnik: Ian Smith például — ígérete ellenére — a mintegy 300-ból eddig mindössze nyolc politikai foglyot bocsátott szabadon. Ez pedig veszélyezteti minden további lépés sikerét. Nehezíti a kibontakozást az is, hogy az afrikai mozgalmak között változatlan személyi, sőt törzsi ellentétek akadályozzák a teljes összeforrottság kialakulását. Végül nem feledhetjük, hogy a pretóriai közvetítés jágói természetű — csak addig megy el, amíg a saját apartheidje védelmében megfelelőnek látja.

Harmat Endre



Nicosia: Ciprusi görögök tüntetése vasárnap az amerikai nagykövetség előtt.

Életek megrontója:

Az alkohol

A fiataloknál legtöbbször póz

Egy csepp is méreg

Társadalmi összefogást

— Mitől válik az ember alkoholistává? — kérdezem dr. H. Zs. pszichiáternőt.

— Az ember könnyen formálható személyiség, intelligenciájától, igényeitől függ, mivé alakítja a környezete és saját maga önmagát. Az alkohol — és egyéb narkotikumok: cigaretta, kávé, kábítószerek — iránti szenvedélyét a személyiség defektusa, hajlama is előidézheti. Adódhatnak konfliktushelyzetek, amikor a gyenge akaratú ember az italban, a kábítószerekben látja a kiutat.

— És a fiatalkorúaknál?

— Leggyakrabban a fenegyerek póz az alkoholistává válás fő mozgatórugója: „Bírom a piát! Nézzétek csak!" — és lehajtja a pohár pálinkát. Falun és városon egyaránt oka lehet az ifjúság túlzott alkoholfogyasztásának, hogy fiataljaink egy része nem tud mit kezdeni a szabad idejével. Nincs, ami kitöltse életét a munka után, elsivárul, érzelem nélkülivé válik, igénytelenné lesz, nem vágyik sikerélményre. Gyakran a rosszul értelmezett szülői szeretet hajszolja italba a gyereket: ez a kis pohár bor igazán nem árthat meg a fiúnak...

— És nem számol azzal, hogy a fiatal szervezetnek egy csepp alkohol is méreg!

— Igen, és így lehet alkoholista abból, aki már elbírja a poharat, egészen addig, amíg elbírja...

A megelőzés fontossága

— Ha módjában állna, mit tenne az alkoholizmus csökkentéséért?

— Én a megelőzést szorgalmazom. A teljes absztinencia nem lehet cél, oktalanság lenne a teljes és általános szesztilalom. Példák tucatja bizonyítja, hogy általa nem csökkent az ivók tábora. Síkraszállok a kis alkoholtartalmú italok forgalomba hozataláért, választékuk bővítéséért. Az üdítőitalok még hatásosabb népszerűsítésére van szükség.

Ki kell mondanom, különben megfojt a vélemény: társadalmi méretekben szükség lenne erkölcsi normarendezésre, őszinte önkritikára. Mert:

igaz, hogy az egyik oldalon következetes harcot hirdetünk és folytatunk az alkoholizmus ellen, sok jogszabály, rendelet intézkedik arról, hogy fiatalkorút nem szabad a vendéglátóiparban alkoholtartalmú itallal kiszolgálni,

de: az élelmiszerboltokban, ABC-áruházakban, sőt: tejboltokban ki kérdezi meg Ocsitői, hány éves vagy, kinek viszed az üveg pálinkát, vodkát, bort?

Igaz, hogy a Vöröskereszt, az Alkoholizmus Elleni Országos Bizottság számtalan sejtje szerény eszközeivel küzd a szesszel és szesztestvérekkel, hogy az állam milliókat, százmilliókat áldoz az alkoholisták jó útra térítéséért, igaz, hogy a Büntetőtörvénykönyv 22. §-a szerint felelősségre vonható az egyén az ittas vagy bódult (kábítószeres) állapotban elkövetett cselekményekért, és a 62. § (1) bekezdése szerint a hatóság bírói végzés alapján kényszerelvonó-kezelésre utasíthatja az alkoholistát.

Hol az eredmény?

Eredmény-e az, hogy hazánkban és szerte a világon rohamosan növekszik az alkoholisták száma (talán gyorsabb ütemben, mint ahogy az életszínvonal emelkedik), egyre népesebbek az elvonórendelések, egyre több családi életet rombol szét az alkohol, az apa, vagy az anya ittas életmódja miatt?

Eredmény-e az, hogy 1972-ben a szándékos emberölést elkövetők kétharmada alkoholista volt, hogy a rablás és markecolás sértettjeinek négyötöde volt ittas, olykor eszméletlenségig részeg és emiatt hetekig nélkülözött a család?

Eredmény-e az, hogy a közlekedési balesetek előidézői és áldozatai immár 70 százalékban alkoholmámorban követték el cselekményüket?

Közhely, de igazság: az alkoholizmus a bűnözés melegágya, mert az alkoholista az italért mindenre képes (gyilkosság, rablás, izgatás, prostitució) és a bűnöző tehetetlen áldozata az ittas, részeg ember.

Nem véletlenül választottuk a sorozat címét: Életek megrontója: az alkohol!

(Kulcsár)

Májusra helyreállítják

NYOLCSZÁZ ÉVES MŰEMLÉK



Öreg templom a domboldalhoz simulva, közvetlen Mánfa mellett. A régészeti feltárás és a levéltári adatok szerint a XI—XII. században építették a málomi, cserkúti és mecseknádasdi templom mellett Baranya egyik legszebb, legrégibb román kori műemlékét.

Az elszánt kíváncsiskodó átóvakodik a Baranya-csatorna felett a keskeny pallón, felkapaszkodik a dombra és szeme elé tárul az egyszerűségében is gyönyörű kápolna. Igazán szép persze akkor lesz, ha a helyreállítási munkálatok teljesen befejeződnek. Az Országos Műemlékvédelmi Felügyelőség pécsi építésvezetősége saját tervek alapján végzi a restaurálást. A Komlói Városi Tanács pedig vállalta, hogy megépíti a templomhoz a megfelelő utat. (A keskeny deszkapalló napjai tehát meg vannak számlálva.)

1930-ban újították fel először, ennek emlékét őrzi a karzat és a vén tölgyfa oszlopok. A legújabb régészeti feltárás 1973-ban kezdődött, tavaly tavasszal kezdték a helyreállítási munkálatokat. Arra törekednek, hogy az épületrészek közül minél többet őrizzenek meg eredeti szépségükben. Így többek között a vakolatfoltokat is rögzítik, konzerválják. Mint az Országos Műemlékvédelmi Felügyelőség pécsi építésvezetőségén elmondták, szeretnék, ha idén május végére már az érdeklődők rendelkezésére állhatna a mánfai kápolna.



Míg a magyar nép elvetemült ellenségei egy nemzet sírját ásták, a föld alá szorítva harcolt egy másik Magyarország, melynek zászlaján az ismert évszázados jelszó állt: függetlenség, szabadság, demokrácia. Jövő hétfőtől kezdve 16 folytatásban közöljük Pintér István cikksorozatát a Hétfői Dunántúli Naplóban, mely a teljesség igénye nélkül azt kívánja bemutatni, milyen feltételek között bontakozott ki a magyar ellenállás, milyen mértékű volt ez a harc, hogyan járult hozzá hazánk újjászületéséhez. Mai bevezető írásunk rövid áttekintést ad a magyar fegyveres ellenállásról és partizánharcokról a II. világháborúban.

1939 és 1945 között a világuralomra törő fasizmus 17 országot támadott meg, tiport el vagy szállt meg csapataival. Egyes országok nemcsak szuverenitásukat veszítették el, hanem népeikre a teljes megsemmisülés árnyéka vetődött. A frontvonalak mögött és az elfoglalt területeken antifasiszta ellenállás és partizánharc kezdődött, amely egyes országokban felszabadító háborúvá alakult át. Európa népeinek náciellenes küzdelmeiben, a fehérterror és a Horthy-Magyarország gazdasági nyomora elől külföldre menekült magyar emigránsok közül megközelítően öt-hétezren vettek részt és sokan áldozták életüket a szabadságért.

A hitleri Németország 1944. március 19-i és október 15-i magyarországi fegyveres beavatkozása, a Magyarországon folyó hadműveletekre összpontosított 50 német hadosztály, a Magyar Frontba tömörült pártok és az összes hitlerellenes erőket egyesítő Magyar Nemzeti Felkelés Felszabadító Bizottsága vezetőinek letartóztatása nehezítette az antifasiszta fegyveres ellenállás kifejlődését, de teljesen nem akadályozhatta meg. Az ország különböző részén — főleg a bányavidékeken — a fővárosban és környékén a Kommunista Párt által szervezett partizánakciók bontakoztak ki. A főleg munkásokból és szökött katonákból szerveződött fővárosi csoportok nyilas pártházak, közlekedési és távközlési vonalak, járművek elleni támadással, a nácik által elpusztításra, vagy elhurcolásra kijelölt gyárak és fontos közüzemek védelmével, a Vörös Hadsereg részére végzett felderítéssel segítették a felszabadító harcot.

A Déli pályaudvar körüli harcokban a Szovjet Hadsereg oldalán részt vett a 2500 magyar katonákból álló Budai Önkéntes Ezred, amelynek 600 harcosa áldozta életét a főváros felszabadításáért.

Az ország más területein küzdő partizáncsoportok közül legjelentősebb a Miskolc—Diósgyőr központtal működő MOKAN-Komite (Magyar Kommunisták Antináci Bizottsága) volt, amely a környék üzemeinek és munkásainak védelmét, a fasiszták elleni fegyveres harcot, felderítő, és propagandatevékenységet látott el.

A párt a szovjet antifasiszta iskolákon felkészített partizánszervezőket küldött a magyarországi ellenállás támogatására. 10—12 ilyen partizánszervező csoport bevetésére került sor, közülük hat nagyobb létszámú partizánegységgé tudott szerveződni: így a Felvidéken földet érő, később 90 fős Nógrádi-csoport, a Fábry József vezette 274 fős Petőfi osztag, az Uszta Gyula parancsnoksága alatt Kárpát-Ukrajnában tevékenykedő 168 fegyveresből álló Rákóczi-egység, a 100 fős Lencsés-csoport, valamit az Észak-Erdélyben harcoló Rékai-csoport. Magyarok harcoltak Kovpak partizánjai oldalán (100 fő) a Brjanszki-erdőben, a Dnyeper mellett, Nyugat-Ukrajnában, Belorussziában (200 fő) és a Kárpátokban tevékenykedő más ellenálló csoportokban is. Sok magyar volt Szlovákia területén 1944 nyarán működő 42 partizáncsoport 10 ezer harcosa között: a Sztálin-brigádban 350, az Előrében 7—800, a Bosszúállóknál 36, a Ziskában 24, a Gottwald-csoportban 70 magyar küzdött. A Jugoszláv Népfelszabadító Hadsereg soraiban 2000 magyar harcolt. Ott voltak a magyar antifasisták, a lengyel, a belga, az olasz és a francia ellenállók soraiban is.

Akár gerilláknak, franktíröröknek, szabadságharcosoknak, partizánoknak, vagy maqizárdnak hívták őket, hősök voltak, akik idehaza és Európa más országaiban fegyvert ragadtak az egész emberiséget fenyegető fasizmus ellen.

Díjkiosztás Szekszárdon

A Tolna megyei fotósok 97 felvételét zsürizték tegnap

17 fotóművész 97 felvétele érkezkezett a Szekszárdi Babits Mihály megyei Művelődési Központ fotóklubjának „Az év legjobb képe" elnevezésű fotópályázatára, melyen Tolna megye fotósai vehettek részt.

A képek elbírálására vasárnap délelőtt került sor. A Görbe Ferenc, a bajai Duna Fotóklub titkára elnökölte zsüri az 1974-es esztendő legjobb képeinek Komáromi Zoltán, a Tolna megyei Népújság fotóriporterének alkotásait tartotta. Második díjat kapott Kőszegi János, egyetemi hallgató két — az Arc, és a Sírkövek című fotója. Harmadik díjjal jutalmazta a zsüri Péterfalvi Géza, középiskolai tanuló Montázs elnevezésű felvételét.

A díjakat — többszáz forint értékű vásárlási utalványokat — tegnap adták át a nyerteseknek.

A pályázat legjobb fotóiból február 2-án kiállítás nyílik a Babits Mihály Művelődési Központ kiállítótermében.

Rejtvénypályázat

Hétről hétre...

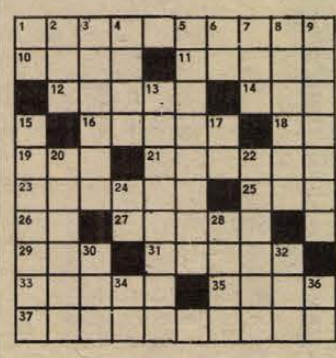

Vízszintes: 1. Dél-Franciaországban a XII. sz.-ban keletkezett városi plebejus eretnek mozgalom, amely ellen III. Ince pápa 1209-ben keresztes hadjáratot hirdetett és két évtized alatt tűzzel-vassal kiirtott. 10. Római hadisten. 11. Német női név. 12. „Ej . . . . . ! tyúkanyó, kend . . ." (Petőfi). 14. Idegen olaj. 16. Az Árva folyó szlovák neve. 18. Kicsinyítő. 19. Aktinium és nitrogén. 21. Az 58. rendszámú elem. 23. Nagyobb keresztény egyházi gyűlés. 25. Kettős betű kiejtés szerint. 26. A vízen is siklik. 27. Tűzzel elemészti. 29. Gorkijnál ömlik a Volgába. 31. . . . . Valli, olasz filmsztár (ék. föl.). 33. Klasszikus nyelv. 35. Német férfinév (A Rudolf önállósult becézője). 37. A bibliai ószövetségben a zsidók által tisztelt, az ősi állatistenekre utaló bálvány. Később az anyagi javak hajszolásának jelképe.

Függőleges: 1. Frankfurt . . Main. 2. Állam részei 3. Szigetek neve a jugoszláv Pulától északra. 4. München folyója. 5. Belépőjegynek előzetes vásárlása. 6. Buzdító szócska. 7. Végtelen ostorl 8. Erkölcsön alapuló. 9. Tompa Mihály ebben a községben rejtőzött a szabadságharc bukása után. (Fordítva pedig az álneve volt.) 13. A régi magyar férfiviseletben: vadállat bőréből készült vállra vetve hordott ruhadarab. 15. A tv-beli „Esti mesé"-ben szerepel. 17. Argon. 20. A labdarúgó Görőcs beceneve. 22. A híres gyomai könyvnyomdász személyneve. 24. Asszonynévképző. 28. A gyorsírás feltalálója. 30. Gyümölccsel emlegetett főváros. 32. Szoknyaféle. 34. Lábikra. 36. Fluor és urán.

Aczél László

Beküldendő a vízsz. 1., 21., 37., függ. 3., 5., 9., 13. és 20. számú sorok megfejtése legkésőbb január hó 25-én (szombat) déli 12 óráig beérkezőleg LEVELEZŐLAPON, Hétfői Dunántúli Napló, 7601 Pécs, Pf. 134. címre. A helyes megfejtők között 3 szép jutalomkönyvet sorsolunk ki. Kérjük a fenti „REJTVÉNYPÁLYÁZAT" c. feliratot a levelezőlap címoldalára ragasztani.

A január 13-i számban közölt rejtvény megfejtése: Kariatidák — Adonaj — Fél tíz — Mandragora — Kanalas gém. Ibanez — Kromoszóma — Felség.

Könyvjutalmat nyertek: Benkő László, 7633 Pécs, Pollack M. u. 12/B. Ifj. Bokor Ferencné, 7633 Pécs, Endresz Gy. u. 3/c. Özv. Krisztics Bertalanné, 7821 Kisharsány, Petőfi u. 21.

A könyveket postán küldjük el.

Óriási árengedmény

A PÉCSI SZOLGÁLTATÓIPARI VÁLLALAT

FLÓRIÁN U. 1. SZÁM ALATTI UZLETÉBEN

400,- Ft-ért

vásárolható Zsiguli és Wartburg gépkocsikhoz

velur üléshuzat.

Amíg a készlet tart.

Most érdemes vásárolni.

CENTRUM HÉTFŐ!

Kismama ruha és tunika, minden fiú öltöny, pantalló és orkánanorák. Női, bakfis, alj, blúz és pantalló.

Hóvirág Jutka kezében

Emlékszem rád, Jutka. Fogtad a hóvirágot, az elsőt azon a télvégén, nem tudom hány éve, egy szép délutánon. Hűvös ujjal simitottad végig a szirmát és sétáltunk estig. A kirakatok tükrében fehér bóbita úszott: a kucsmád. Néha belenéztem a falmagas üvegekbe, ott volt a szőke tükörképed. Kicsit megcsikáltad az orromat és boldogok voltunk.

Te messze vagy, a szép januári délutánok visszatérnek. Meg a hóvirágok. Most is sután lóbálom a kezemben, nem tudok vele mit kezdeni, de azért velem vagy ilyenkor. Feltámadsz mindig és hóvirágtisztán érzem a bőrödet, újra. Beletúrok a virágkosárba, fontoskodva válogatok a hajszálegyforma csokrok közül és tudom, hogy ez is sután sikerül, mert nem állsz mellettem. Csak néhány kedves fruska jön oda, csokrot vesznek és puhán továbblibbennek az utcába. Nagyon szépek, majdnem annyira, mint te voltál! Nyurga srácok lépnek a nyomukba: „Egy csokrot! Egy csokrot kérek!" és a lányok felé nyújtják, egy estig, vagy hatvan évig tartó emléknek. Azok csak állnak, huncut szemmel, megcsikálják a srácok orrát és boldogok. Téged látlak a januári langyos utcán, hóvirágszerény az alakod és a lányok mögéd állnak, eléd hajolnak, köréd lépnek, időtlen, tiszta hóvirágcsokor lebeg a járdán, lányarcokból, lánytermetekből és egy végtelen térfikarban állunk, úgy nézünk némán benneteket. Ti vagytok a hóvirág!

FÖLDESSY DÉNES

Világbajnokság az édenkertben

Fegyelmik után szerény remények

Volt egyszer egy csapat... A szakemberek véleménye szerint a legesélyesebb arra, hogy a magyar asztalitenisz sikerek folytatója legyen: Klampár Tibor, Jónyer István, Gergely Gábor.

— *Mindig az volt a gond* — mondta tavaly az újvidéki Európa-bajnokság előtt Berczik Zoltán vezető edző —, *hogy két stabil ember mellé nem tudtunk harmadikat találni. Nos, most itt van Gergely Gábor. Ez a csapat — jó formában — bármelyik európai vagy ázsiai együttest legyőzheti.*

Aztán jöttek a bajok... Klampár Tibort ismétlődő súlyos fegyelmezetlenségek miatt kizárták a válogatottból, egy időre eltiltották a versenyzéstől Timár Ferencet is. Nemrég pedig itt volt a Jónyer-ügy. A válogatott asztaliteniszező Franciaországból a vámszabályok megkerülésével táskamagnetofont és 45 méter jerseyanyagot próbált behozni. Elcsípték... Sokáig kétséges volt, hogy Jónyer ott lehet-e az indiai világbajnokságon. A csempészést viszonylag könnyen megúszta, a bíróság az áru elkobzására és pénzbüntetésre ítélte, a szövetség három hónapra megvonta tőle a kedvezményeket, s írásbeli megrovásban részesítette.

— *A fegyelmi ügyeken kívül sok a zavaró tényező* — mondta Horváth Tibor, a Magyar Asztalitenisz Szövetség főtitkára. — *A világbajnokságot két hónappal a megszokott, áprilisi időpont előtt rendezik, s ráadásul a nagy ellenfelekkel szemben lépéshátrányban is vagyunk.*

Nagyon nehéz a sorsolás is. A férfiak Kínával, Japánnal, Jugoszláviával és Angliával, a nők a világbajnoki címet védő Dél-Koreával, a Szovjetunióval, Csehszlovákiával és Svédországgal lesznek egy csoportban. Márpedig a dobogóra kerüléshez a felsoroltak közül három-három ellenfelet feltétlenül le kell győzni.

A magyar válogatott a tatai edzőtáborban készül a vb-re, hétvégeken budapesti ellenőrző versenyeken szerepelnek, közvetlenül az elutazás előtt még a Budapest-bajnokságon is indul a vb-csapat. A válogatott január 29-én indul, s 30-án érkezik Delhibe. Február 4-ig az indiai főváros vendégszeretetét élvezik, akklimatizálódnak, edzőmérkőzéseket játszanak. Negyedikén utaznak a világbajnokság városába, Calcuttába, ahol február 6—10-e között rendezik a csapatversenyeket, 11-e pihenőnap, 12—16. között lesznek az egyéni és páros versenyek.

A világbajnokságot Calcutta Édenkert elnevezésű parknegyedében, a 12 ezer nézőt befogadó, 20 asztal felállítására alkalmas játékterű Indoor-stadionban rendezik. A mérkőzéseket svéd Stiga-asztalokon, japán Mittaku-labdákkal játsszák. A vb rendezői ígérik: az Édenkertben paradicsomi körülményeket biztosítanak. A körülményeken tehát nem múlhat a mieink sikere.

Vincze Jenő

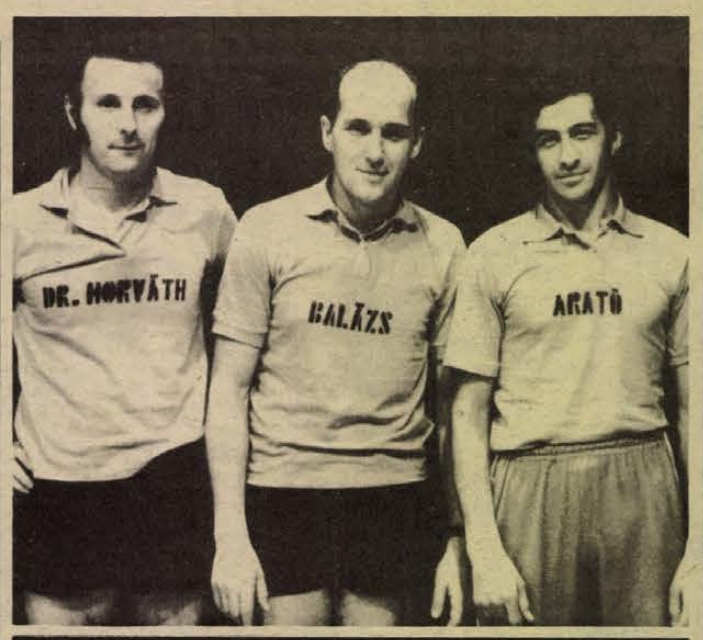

A Stuttgart ellen fölényesen győző PMSC asztalitenisz csapata (balról jobbra): dr. Horváth, Balázs, Arató

Tizenöt év után

Elment egy edző

Újsághír: Hang János, a PMSC NB I-es férfi kézilabda csapatának edzője nem újította meg szerződését az egyesülettel. A PMSC Hang János bejelentését tudomásul vette és megbízta az első csapat edzői teendőinek ellátására Pálfai András.

Másfél évtizede edzősködik Hang János Pécsett. A tizenöt év alatt – bár a név többször változott – nem változtatott egyesületet. Azok, akik jól ismerik a PMSC férfi kézilabda csapatának történetét, talán ellentmondást találnak ebben a megállapításban, de a valóság megcáfolja az ellentmondást.

A Dózsánál kezdett edzősködni és amikor 1969 végén a lilafehérek megszüntették szakosztályukat, akkor a legjobb játékosokkal az Ércbányászhoz ment, majd az Ércbányász fuzionált és a csapat 1973-ban már PMSC néven szerepelt.

Sikeres évek

A Pécsi Dózsával is eljutott az NB I-ig, de az elmúlt öt év eredményei különösen értékesek. 1970-ben veretlenül nyert bajnokságot az NB II-ben az Ércbányász. Egy évvel később vitatható körülmények között estek el az NB I. B-ben a továbbjutástól. 1972-ben már nem volt akadály, az Ércbányász feljutott a legjobbak közé. Az NB I-ben teljesítették a kitűzött célt, az akkor már PMSC néven szereplő csapat kiharcolta vert helyzetből a bennmaradást.

Ez az öt év valójában sikeres szakasza volt az Ércbányász majd a PMSC férfi kézilabda csapatának. A siker értékét növeli hogy ezekben az években az országosan elismert baranyai kézilabda sport évről évre csúszott hátra a ranglistán. Szakosztályok szűntek meg vagy estek ki a magasabb osztályokból. Ebben az időszakban csak a Hang János vezette csapat volt képes újítani és évenként előre lépni.

Beszélték a városban

– 1973 nyarán nagyon nehéz helyzetben voltunk. Egy felelőtlen néző megdobta a játékvezetőt és betiltották az újmecsekaljai pályát. Az ide kisorsolt mérkőzések közül kettőt Komlón kellett lejátszanunk. A csapat biztos kiesőnek látszott. Sikerült fordítanunk és vesztett állásból nyertük meg a „partit". Az elmúlt év elején megjelent egy nyilatkozatom a Képes Sportban, mely így hangzott: „A legjobb esetben nyolcadikak lehetünk, de ki nem esünk." Ezt a célkitűzést az elnökség is elfogadta, sikerült teljesítenünk is. 1974 elején csatlakozott hozzánk a Pécsi Bányász, de a feltételek nem voltak biztosítva. Két hónapig a vezetés részéről nem nézett felénk senki. Aztán ezt szóvá tettem, válaszként figyelmeztettek. Később hallottam, hogy az egyesület tárgyal Pálfai Andrással. A szezon vége felé a megyei sporthivatal egyik munkatársa megkérdezte: „Hallom a Pálfai lesz az edző. Te hová mész?" Az volt az érzésem, hogy egyesületem övön alul ütött. Hallottam azt is, hogy nem adtam lehetőséget a fiataloknak és túlságosan elnéző voltam az idősebbekkel szemben. Kértem két fiatalt az ifjúsági csapatból, nem kaptam meg. Az idősebbek? Az igaz, hogy idegenben nem hajtottak úgy mint itthon, de tőlük nem várhattam huzamosan kiemelkedő teljesítményt. A vélt problémákat az egyesület vezetése nem vetette fel, helyette más edzővel tárgyalt.

Három sor

Hang János bejelentését a PMSC elfogadta. Az edző a történtekről a sajtóból értesült, ott olvasta a hírt, mely szerint az új edző Pálfai András lett. Pár nappal később ugyan kapott egy levelet Bódi Dezső ügyvezető elnök aláírásával. A levél mindössze három sorból állt, melyben tudomásul vették a bejelentést és megköszönve a munkát sok sikert kívántak.

Az ügy ezzel lezárult.

Tizenöt év után talán méltóbb búcsúztatást érdemelt volna.

Lázár Lajos



a monitor mellől

Felsőfokon

A múlt hét két legrangosabb hazai sporteseménye két kézilabda-csapatunk mérkőzése volt neves külföldi ellenfelekkel a bajnokcsapatok Európa Kupájáért. A Vasas-lányok szikrázó játékkal gólparádét tartottak Miskolcon, a Budapesti Spartacusnak viszont csak egy szerény döntetlenre futotta a Játékcsarnokban.

A Vasas női csapatának játéka külön fejezetet érdemel. Mint a labdarúgó bajnokságban az Újpesti Dózsa, kézilabdában a Vasas-lányok képviselnek nemzetközi klasszist. Olyannyira kiemelkednek az itthoni csapatok színvonalából, hogy 1972. óta megszakítás nélkül „zsinórban" nyerik a bajnokságot.

Egy összehasonlító adat: tíz évvel ezelőtt az akkori bajnok, majd BEK-döntős Spartacus 216 góllal végzett az élen. S ezek után érdemes egy pillantást vetni a Vasas dobott góljainak számára is: 1972-ben 324, 1973-ban 364, 1974-ben pedig 425 gólt dobtak.

Az 1959-ben az Angyalföldi Sportiskolában alakult szakosztály 1965-ben került az NB I-be, de még ugyanabban az évben ki is esett. Két évvel ezelőtt kerültek vissza, s ma már méltán tartják Európa egyik legjobb klubcsapatának a piros-kékeket.

Mindez persze nem a véletlen következménye! A szakosztályban a kitűnő edző, Fleck Ottó irányításával tervszerű és magas színvonalú szakmai munka folyik. Ennek eredményeképpen már most alapozzák a jövő csapatát. Új, tehetséges fiatalok beépítése (Veréczi, Csizi és Berekszászi) nem megy egyik napról a másikra.

Néhányan egyébként úgy tartják, hogy elég lenne Tóth Harsányi Borbálát beállítani a Vasasba, és akár a magyar válogatottat is képviselhetné. Összeszokottság szempontjából valóban felvehetik a versenyt a legjobbakkal. Taktikai tárházuk is igen gazdag. Végignéztem a BEK-mérkőzés előtti edzésüket; nonstop gyakorolták a különböző figurákat, taktikai elemeket. És ami feltűnt, nem elégszenek meg a régi repertoár állandó gyakorlásával, szüntelenül keresik az újat, azt, mivel lephetik meg az ellenfeleket.

Hát ami azt illeti, a kétszeres bolgár bajnok CSZKA Szófiát alaposan szétzilálták. Ilyen nagy gólkülönbségű győzelemre még a legoptimistábbak sem számítottak. E kupa történetében azt hiszem példa nélkül áll, hogy a legjobb 4 közé jutásért játszott mérkőzésen 18 gól különbség legyen két csapat között. Persze hátra van még a visszavágó, két hét múlva Szófiában, de a továbbjutás már aligha lehet vitás.

És hogyan tovább?

A papírforma szerint a jugoszláv, a szovjet, a dán, vagy a román bajnok lehet a következő ellenfél. Egyik sem könnyű, de ugyanakkor egyik sem jobb csapat, mint a magyar bajnok. Mindegyik legyőzhető, de ehhez olyan játékra van szükség, mint a CSZKA ellen a második félidőben.

Szőnyi János



Áthaladt Budapesten a 43. Monte-Carló Rallye mezőnye. A versenyzők rövid pihenő után folytatják útjukat Franciaország felé. A képen: kisebb baleset után, szélvédő nélkül útnak indul a Sulc-Schurek páros (MTI Fotó—KS)

A Baranya megyei IBUSZ szervezési és tájékoztató szolgálatának ajánlatai:

AZ EGYÉNILEG UTAZÓK RÉSZÉRE, az alábbi helyeken 7—10—14 napra, teljes penziós szobákkal rendelkezünk:

BULGÁRIA:

NAPOSPART:
Komfort nélküli — nem pótágyazható — faházak csütörtöktől—csütörtökig 670—1190,— Ft.

ARANYHOMOK:
Hotel Perla: szombattól—szombatig 900—1600,— Ft.

ALBÉNA:
Hotel Gergana: vasárnaptól—vasárnapig 1200—2220,— Ft.

PAMPOROVO: hegyvidéki üdülés
Hotel Prespa: szombattól—szombatig, 1390—1600,— Ft.

ROMÁNIA:

MANGALIA VÉNUS TELEP:
Hotel Irina: 10 napos turnusokban, csak július 1—augusztus 20-ig 2320,— Ft.

MAMAIA:
Hotel Dunarea, vasárnaptól—vasárnapig 1270—1750,— Ft.

SZOVATA FÜRDŐ:
Hotel Szovata, szombattól—szombatig 2150—2360,— Ft.

JUGOSZLÁVIA:
Az alábbi teljes penziós szállásokat csak az EGYÉNI DINÁR KERETRE tudjuk biztosítani, előzetes valutaigénylés alapján.

POREČS: Hotel Riviéra 1120—1860,— Ft.

RABAC: Hotel Apollo 860—1460,— Ft, május—június, 7—14 napra, 1970—3160,— Ft, július—augusztus, 10 naposak.

LOVRAN: Hotel Primorka—Zagreb, 890—1870,— Ft, 7—14 napra.

OPATIJA: Hotel ICICI 1360—1490,— Ft, április—május, 7—14 napra, 2640—3570,— Ft, jún., júl., aug., 10 naposak.

CRIKVENICA: Hotel Zagreb és Hotel Miramare, 1460—1970,— Ft, 7—14 napos.

NOVI VINODOLSKI: Hotel Zagori dep. Atlas, 1360—1630,— Ft, 7—14 napos, május és júniusban, július—augusztusban 3120,— Ft, 10 naposak.

RAB SZIGET: Hotel Pavillon San Marino: 1020—1580,— Ft, 7—14 nap, május—június hóban, július—augusztusban 3070,— Ft, 10 napos.

VODICE: Hotel Punta dep. Punta-Arausa, 1020—1690,— Ft, 7—14 napos.

SIBENIK: Hotel Niko és Hotel Jure, 1510—1790,— Ft, 7—14 naposak.

TROGIR: Hotel Medena, 1160—1890,— Ft, 7—14 napra, május—júniusban, 3260,— Ft, 10 napra július—augusztusban.

DUBROVNIK: Hotel Zagreb, 1380—1640,— Ft, április—májusban, 7—14 napra, 2520—3210,— Ft, júni., júli., aug-ban, 10 napra.

HERCEG-NOVI: Hotel Igalo, 1090—1870,— Ft, április—augusztusban, 7—14 napra.

BUDVA—BECICI: Hotel Montenegro, 1580—3420 Ft, május—augusztus, 10 napra.

TÁRSASUTAZÁS:
Időpont: 1975. március 8—14-ig, 12—18-ig.

LIPCSEI VÁSÁR: Utazás repülőgéppel, 6 nap, létszám 30 fő. Részvételi díj: 2600,— Ft.

AUSZTRIA, BÉCS: Utazás autóbusszal, 4 nap (vállalati 10 fő jelentkezése esetén). Részvételi díj: 1750,— Ft.

BÉCS: Utazás autóbusszal, 5 nap.
Részvételi díj 2300,— Ft. IKARUSZ 250-es autóbusz.
Időpont: 1975. május 18—szeptember 6-ig.

CSEHSZLOVÁKIA:
Magas Tátra: POPRÁD
Hotel Gerlach, 7 napra 1920,— Ft

Novy Smokovec:
Hotel Park, 7 napra 2580,— Ft

A DOLLÁR-keret terhére irodánk helykontingenssel rendelkezik, a BÉCSTŐL BÉCSIG, VELENCÉTŐL VELENCÉIG és BARCELONÁTÓL BARCELONÁIG spanyol utakra. Azonkívül a VELENCÉBŐL induló olaszországi autóbuszkörútra.

IBUSZ BARANYA MEGYEI UTAZÁSI IRODÁI
Pécs, Széchenyi tér 8., tel.: 12-148,
KOMLÓ, BÉKE SZÁLLÓ: tel.: 82-020.



Az év sportfotóiból: 1. Vegyes jéghoki Szajknál. 2. Abszolút békés légiflotta. 3. Lógás a szeren és alatta. 4. Most mit csináljak?... Fotó: Erb János.

a világ sportja

● KOPPENHÁGA. Női kézilabda Európa Kupa mérkőzés negyeddöntőjének első találkozóján a FIF Koppenhagen 12:10 arányban győzött a Lokomotiv Zagreb ellen. A visszavágót február 1-én játsszák Zábrábban.

● *NYUGAT-BERLIN: A nemzetközi labdarúgó teremtornát a Hertha BSC nyugat-berlini együttes nyerte 16 ponttal a Hamburger SV és a Tennis Borussia Berlin előtt. Az öt versenynapon 45 ezren látták az érdekes küzdelmeket.*

● REYKJAVIK: Az ASK Vorwaerts Frankfurt/Oder NDK-s kézilabda együttes az Európa Kupa mérkőzés negyeddöntőjének első találkozóján 21:17-re győzött az izlandi Fimleikafelag Hafnarf Joerdur ellen.

● *LONDON: Anglia mezei futóbajnokságán, amelyet egy 12 kilométeres körpályán rendeztek meg, a 10 000 m-es síkfutás Európa-bajnokságának ezüstérmese, Tony Simmons nyerte, 37.17 perccel, mintegy 50 méterrel előzte meg a másodikként, 37.26 perccel, beérkező Tuck-ot. Harmadik: Patterson 37.31 p.*

● *KITZBÜHEL: A férfi sielők Világ Kupa versenyében vasárnap rendezték a Hahnemkammműlesikló viadalt. Az elsőséget az olasz Gros szerezte meg 111.35 mp-cel a svéd Stenmark (112.21) és az olasz de Chiesa (112.40) előtt. Az összetettben az olasz Thöni vezet 17.87 ponttal a spanyol Ochoa (28.39) és az osztrák Klammer (29.37) előtt.*

● JAHORINA: A női sí Világ Kupa vasárnapi óriás műlesikló számában az osztrák Annemarie Moser-Pröll győzött 1:14.79 p-cel és ezzel 37. VK-győzelmét aratta. Mögötte a svájci Morerod lett a második: 1:15.07 és a nyugatnémet Mittermaier a 3. (1:15.13 p.) helyezett. A Világ Kupában Moser-Pröll 175 ponttal vezet Mittermaier (118) előtt.

Világ proletárjai, egyesüljetek!

hétfői Dunántúli Napló

Az MSZMP Baranya megyei Bizottságának lapja

Főszerkesztő: **Mitzki Ervin**

Főszerkesztő-helyettesek: **Báling József** és **Békés Sándor**

Szerkesztőségi ügyelet 8—20 óráig 10-053, 20 óra után 15-726.

Kiadja a Baranya megyei Lapkiadó Vállalat

Felelős kiadó: **Braun Károly**

Szerkesztőség és kiadóhivatal: 7601 Pécs, Hunyadi út 11. sz. Telefon: 15-000, 15-762, 15-852, 15-245, 15-264 Telex: 12-320

Készült Saphir 96-os ofszet rotációs eljárással Pécsi Szikra Nyomda 7621 Pécs, Munkácsy Mihály u. 10. Tel.: 13-177, 13-696. Telex: 12-211

Felelős vezető: **Melles Rezső**

Terjeszti a Magyar Posta Indexszám: 25 054

hétfői Dunántúli Napló sport

Kézilabda DNK

A Siklós legyőzte a Komlót

Vasárnap a PVSK tornacsarnokban lejátszották a kézilabda Dunántúli Napló Kupa második fordulóját. A férfi I. osztály rangadóján meglepetésre a megyebajnokságban szereplő Siklós legyőzte a Komló A csapatát. Továbbra is jól szerepel a Kesztyűgyár és a Komló B együttese.

A női I. osztályban ezúttal is nagy fölénnyel győzött a Tanárképző Főiskola, míg a Sportiskola az utolsó percben egyenlített a Porcelángyár ellen.

Férfi I. osztály: Kesztyűgyár–PMSC 14:10 (6:5). Vezette: Hucker, Hummer. Megérdemelt győzelem. Legjobb dobók: Pados (9), Kiss (3), illetve Ivanics (6), Duga (2). Bóly–Szentlőrinc 18:14 (9:7). Vezette: Berkes, Ropoli. A bólyiak a hajrában biztosították a győzelmet. Legjobb dobók: Burai (8), Erb (3), illetve Babocsány (7), Hódosi (3). Komló „B"–Tanárképző 21:17 (9:8). Vezette: Gásoton és Kiss K. Kemény mérkőzés, sok góllal. Legjobb dobók: Lakomer (8), Märcz (6), illetve Fieglert (6) és Kocsis (5). Siklós–Komló „A" 14:12 (4:7). Vezette: Radnai, Kaszap. A szerencsésebb csapat győzött. Legjobb dobók: Simon (6), Eichmann (4), illetve Gergász (4) és Plangár (3).

Női I. osztály: Porcelángyár–Sportiskola 10:10 (6:5). Vezette: Berkes, Ropoli. A Sportiskola az utolsó percben egyenlített. Legjobb dobók: Tiszai (3), illetve Brukner (4) és Kovács (2). Tanárképző–Kesztyűgyár 15:4 (6:2). Vezette: Radnai, Kaszap. Kitűnő formában játszott a Tanárképző. Legjobb dobók: Klits (9), Kovács (2), illetve Jakabné (2), Szomor (2).

Férfi II. osztály: Mecseknádasd–PMSC II. 18:16, Műszaki Főiskola–Sportiskola 11:7, Kesztyűgyár–István-akna 19:15, PEAC–Tanárképző II. 7:6.

Női II. osztály: Sportiskola–Cserkút 22:8, Műszaki Főiskola–Bóly 16:5, Sellye–Tanárképző II. 10:5.

Középiskola: 506-os ITSK–Szentlőrinc 26:11, Széchenyi–Szentlőrinci ÁFÉSZ 24:9.

Ifjúságiak: Sportiskola–Vegyipari 18:17, Szentlőrinc–Tanárképző 18:18.

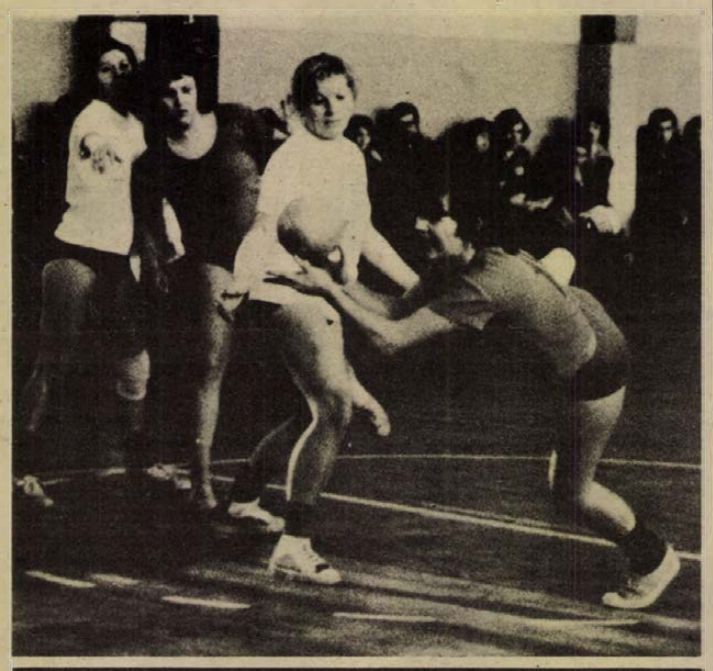

Bonyár (Sportiskola) bevetődve lő a Porcelángyár elleni mérkőzésen.
Arató László felvétele

Férfi I. osztály állása

1. Komló „B"	2	2	—	48-41	4
2. Kesztyűgyár	2	2	—	33-27	4
3. Siklós	2	2	—	38-34	4
4. Bóly	2	1	1	35-33	2
5. Tanárképző	2	1	1	36-39	2
6. Komló „A"	2	—	2	36-41	—
7. Szentlőrinc	2	—	2	32-37	—
8. PMSC	2	—	2	32-38	—

Egy-iksz-kettő

A HDN totótippjei a következő hétre:

1. Ascoli—Lazió. A Lazió, mint a bajnokság egyik nagy esélyese két pontért utazik. Tippjeink: 2, x.

2. Cesena—Bologna. Mérkőzés, amelynek legvalószínűbb tippje a döntetlen. Tipp: x, 1.

3. Fiorentina—Sampdoria. A Sampdoria kihúzhat egy döntetlent. Tipp: 1, x.

4. Lanerossi—Juventus. A vendégek esélyesebbek. Tipp: x, 2.

5. Milan—Ternana. A papírformára fogadunk. Tipp: 1.

6. Róma—Internazionale. Minden lehet. Tippjeink sorrendje: x, 1, 2.

7. Torinó—Cagliari. A Cagliarinak nagyon nem megy. Tipp: 1, x.

8. Brindisi—Taranto. A Brindisi árnyéka egy évvel ezelőtti önmagának, a Taranto sem jeleskedik. A hazai pálya döntő lehet. Tipp: x, 1.

9. Foggia—Brescia. A volt A-ligás hazaiak esetleg nyerhetnek a jól szereplő Brescia ellen. Tipp: x, 1.

10. Genoa—Catanzaro. A Genoának nehéz dolga lesz, a döntetlengyártó Catanzaro ellen. Tipp: 1, x.

11. Perugia—Verona. A két bajnok aspiráns rangadója. A hazaiak esélyesebbeknek látszanak. Tippjeink: x, 1.

12. Pescara—Alessandria. Tippünk: 1.

13. Spal—Atalanta. Tipp: 1, x.

Pótmérkőzések: 14. Como—Sambenedettese. Tipp: x, 1. 15. Palermo—Arezzo. Tipp: 1. 16. Parma—Reggiana. Tipp: 1.

(—mz—)

Teremfutball

Miskolcon a teremfutball tornán nem sikerült a visszavágás a fővárosi öregfiúknak, a második találkozón is a vidék nyert.

Vidék—Budapest 4:2 (0:1).

Góllövők: Sikora (2), Szojka, Nemes, illetve Rákosi, Farkas.

A második nap mérkőzése is látványos küzdelmet hozott, a közönség gyakran hálálta meg tapsszal az öregfiúk szép produkcióit. A több „újoncot" felvonultató vidék ezúttal is jobb volt.

A vándorserleget másodízben nyerte meg a vidék válogatottja.

TOTO

A TOTO 3. heti 13 plusz 1 találatos szelvénye a következő:

1. Bologna—Napoli	1:0	1
2. Internazionale—Torinó	1:0	1
3. Juventus—Fiorentina	0:0	x
4. Lazio—Milan	3:0	1
5. Sampdoria—Cesena	0:0	x
6. Ternana—Róma	2:2	x
7. Varese—Lanerossi	1:1	x
8. Arezzo—Como	1:2	2
9. Atalanta—Foggia	3:1	1
10. Avellino—Pescara	1:1	x
11. Brescia—Novara	0:2	2
12. Reggiana—Genova	0:1	2
13. Sambenedettese—Perugia	0:0	x
Pótmérkőzések:		
14. Taranto—Parma	2:0	1
15. Alessandria—Palermo	0:0	x
16. Cagliari—Ascoli	2:0	1

Rajt február 2-án

Labdarúgó HDN Kupa

● **A Véménd a védő**

● **Elkészült a sorsolás**

Második alkalommal került kiírásra a labdarúgó Hétfői Dunántúli Napló Kupa. Egy évvel ezelőtt az első HDN kupát az akkori NB III-as újonc, Véménd csapata nyerte. A véméndiek ezúttal is a HDNK-ban nyertek besorolást, de most nehezebb a dolguk, mint 1974-ben volt. Az idei kupában ott lesz az NB II-es Komlói Bányász és az NB III. dényugati csoportjában listavezető PVSK is. A Mázaszászvári Bányász is ott volt az első HDN Kupában, a Szigetvár viszont újonc.

Az első forduló február 2-án lesz és február 23-án fejeződik be a kupa. Hasonlóan a DNK-hoz, itt se lesz döntetlen. Ha a rendes játékidő döntetlenül végződik, akkor 5—5 tizenegyes következik. A győztes két pontot kap, a vesztes nem kap pontot.

Újdonság a HDN Kupában, hogy idén B csoport is lesz. Ebbe a csoportba került a BTC, Pécsi Kinizsi, PEAC, Steinmetz SE, Mohács és Bóly. A küzdelmek február 9-én kezdődnek és március 9-én fejeződnek be. A B csoportban is hasonlóak a szabályok, mint az A csoportban.

Az A csoport sorsolása:

I. forduló (II. 2.): PVSK—Mázaszászvár, Komló—Véménd, Szigetvár—X.

II. forduló (II. 5.): Mázaszászvár—Véménd, Komló—Szigetvár, PVSK—X.

III. forduló (III. 9): Szigetvár—PVSK, Komló—Mázaszászvár, Véménd—X.

IV. forduló (II. 16.): Szigetvár—Mázaszászvár, PVSK—Véménd, Komló—X.

V. forduló (II. 23.): Véménd—Szigetvár, PVSK—Komló, Mázaszászvár—X.

A február 9-re kisorsolt Komló—Mázaszászvár találkozó február 13-án lesz Komlón. Február 9-én a Szigetvár—PVSK mérkőzést Szigetváron játsszák. A többi mérkőzés színhelye a PVSK edzőpálya. A mérkőzések kezdési időpontja 9.30 és 11.15.

A B csoport sorsolása január 20-án készül el.

ATLÉTIKA

Stones újabb világrekordja: 227 cm

Los Angelesben a fedettpályás atlétikai versenyen Dwight Stones pénteki világrekord javítása után — 226 cm lett az új világcsúcs — a szombati viadalon ismét 1 cm-t javított és így az új világrekord most már 227 cm.

Stones a második kísérletre érte el a 227 cm-t, érintette ugyan a lécet, de az a 13 000 néző nagy örömére fennmaradt... A második helyen Woods végzett 218 cm-rel, míg a harmadik Under Wood lett 211 cm-rel.

Ugyanezen a viadalon a fiatal amerikai Dan Ripley 5,51 m-rel a világ legjobb amatőr rúdugró eredményét állította fel, amelyet eddig honfitársa, Smith tartott 5,49 m-rel 1973. január 26-tól.

Smith-nek ugyan van egy jobb eredménye ennél, mégpedig 5,55 m, de ezt a hivatásosok versenyén érte el.

Ripley eredményei eddig eléggé ismeretlenek voltak, legjobb szabadtéri teljesítménye 4,96 m volt, viszont az elmúlt év decemberében a kanadai Saskatoonban teremben már 5,38 métert is ugrott.

Az 1000 méteres női versenyt az amerikai Francie Larrieu nyerte 2:40,2 perccel, négy tizeddel javította meg a világ eddigi legjobb teljesítményét.

ASZTALITENISZ

Jónyer és Kisházi győzött

A Bp. Spartacus férfi asztalitenisz versenyének egyéni döntőjében Jónyer 3:1-re győzött Gergely ellen. Az elődöntőben Jónyer Asztalost 2:0-ra, Gergely pedig Faházit 2:1-re győzte le.

A Statisztika női viadalán nagy meglepetésre Oláh Zsuzsa a legjobb 8 között 2:0-ra nyert az Európa-bajnok Magos Judit ellen. A döntőben Kisházi 3:0-ra győzött Oláh ellen.

KÉZILABDA

Két győzelem

A PMSC női csapata a hét végén két mérkőzést játszott Miskolcon a Felszabadulási Kupáért. A piros-feketék jó játékkal mindkét mérkőzésüket megnyerték. Eredmények: PMSC—ELZETT 20:14 (10:7), PMSC—Bp. Spartacus 17:16 (10:7).

Világ proletárjai, egyesüljetek!

Dunántúli Napló

XXXII. évfolyam, 20. szám
1975. január 21., kedd
Ára: 80 fillér

Az MSZMP Baranya megyei Bizottságának lapja

MEGYEI KÖNYVTÁR PÉCS FOLYÓIRATTÁR

A népfront a járásokban

Az elmúlt napokban tanácskozott a Parlamentben a Hazafias Népfront Országos Tanácsa. Napirendjén az MSZMP Központi Bizottsága felkérésére a kongresszusi irányelvek megvitatása szerepelt.

A parlamenti tanácskozáson a népfront jellegének megfelelően sok szó esett a nemzeti egységről és a tennivalókról. Ahogy ez a vitában megfogalmazódott: A szocialista nemzeti egység erősítése arra kötelezi a népfront mozgalmat, hogy az együtt dolgozó, együtt élő, a különböző adottságok miatt más és más érdeklődésű és érdekeltségű emberek gondjaival, sorsával is foglalkozzon. Ezért fontos törekvés, hogy a népfront aktivistái, s képviseletükben maga a mozgalom eljusson mindenhová: a legkisebb településekre éppúgy, mint a társadalmi szerveken kívül állókhoz.

A népfront főtitkára a tennivalók között említette: „Jelentős azoknak az állampolgároknak a száma, akik még a beépített és fejlesztésre kijelölt településektől távol: tanyákon, pusztákon, egyedülálló kisközségekben vagy városi külterületeken laknak. Szükségesnek tartjuk, hogy ennek a több százezer embernek a jövőjével a népfront rendszeresen foglalkozzon. Társadalmi összefogással és a helyi tanácsok e célra felhasználható eszközeivel lehet az itt élő emberek életkörülményeit javítani. Meggyőződésünk, hogy e vonatkozásban a Hazafias Népfrontnak a feladata a jövőben is a kezdeményező lépéseket megtenni." Ez a törekvés tükröződött a parlamenti tanácskozáson, s az irányelvek alapján is ez a törekvés jellemezheti a népfront munkáját: eljutni mindenkihez, megteremteni az érdekeltséget a nemzeti egységben mindenki számára. Ebből a feladatból jelentős szerepet vállalhatnak a járási népfront szervezetek.

A járási népfront tevékenysége kettős. A Hazafias Népfront megyei biozttságától kapott feladatokat, iránymutatásokat továbbítja a községeknek, s emellett természetesen önálló politikai munkát, népfront tevékenységet végez. Ez utóbbi a leglényegesebb a járási népfront tevékenységében. A járási népfrontnál ismerik a közigazgatási egységhez tartozó községek, települések gondjait, feladatait. Nyilvánvaló, hogy a tennivalók ellátásához, az egész területen hathatós segítséget tud nyújtani. Segítheti a tanácsagok területi, az országgyűlési képviselők választókerületi munkáját. De ugyanilyen átfogó lehet a helyismerete, kezdeményezőkészsége az élet minden területén.

Egy-egy járási népfronthoz átlagosan 4—8 nagyközség, 15—20 község, illetve kisközség tartozik — mindenütt helyi népfrontbizottságokkal. Ezenkívül több tanyai bizottság is működik területükön. A végzett munka felmérésekor az elmúlt év végén egyértelműen bebizonyosodott, hogy a járási népfrontbizottságok tevékenysége jelentős a közigazgatási egységben. Sok munkát pedig csak a járási népfront segítségével, irányításával lehet elvégezni. Ez a szervezeti egység képes például arra, hogy a községek összehangolt munkájával helytörténeti gyűjteményt állítson össze, emlékparkokat építsen, vagy akár a vízellátás közös gondjain enyhítsen. Ezek megteremtéséhez valóban kevés egy-egy községi népfront ereje, egy-egy község összefogása. A kongresszusi munkaverseny, a felszabadulásunk évfordulójára készülődés, a feladatok összehangolása ugyancsak meghaladja a kisebb lakóközösségek erejét.

A járási népfrontok munkabizottságokban dolgoznak. A községpolitikai, a mezőgazdasági, a művelődéspolitikai, a béke és barátság bizottságok a maguk munkaterületén átfogóan ismerik az egész járás tennivalóit, s ha jól dolgoznak, akkor valóban hatékonyan segíthetik a községeket. Választások idején komoly szerep vár a népfrontra, de nem nélkülözhető a választottak tevékenységének segítésében sem. Napjainkban például a falugyűléseken adnak számot a helyi vezetők a végzett munkáról, az elkövetkező tennivalókról. És ezeken a fórumokon nyilvánít véleményt a lakosság, mondja el kívánságait. A járási népfront képviselője pedig ezt az alkalmat, nyílt fórumot használhatja fel arra, hogy megismertesse a helyieket a környék, a társközségek gondjaival, feladataival. Itt nyílik lehetőség arra is, hogy egy-egy nagyobb, vagy több települést érintő kérdésben, tennivalóban összefogásra hívja az embereket.

Ha a járási népfront gondjai, feladatai tükrözik a járás gondjait, feladatait — jó úton járnak. Jelszavuk ezért nem is lehet más: együttműködés a lakossággal, a pártszervezetekkel, a tanácsokkal. Ez a módja, hogy mozgósító erővé váljék, bizonyíthatja létjogosultságát, munkájának fontosságát.

Az MSZMP XI. kongresszusára kiadott irányelvek így fogalmazta meg a népfront s természetesen a járási népfront szerepét, tennivalóit: „A párt szövetségi politikájának kerete a Hazafias Népfrontmozgalom. Mindennapos tevékenysége szemléletesen bizonyítja, hogy a különböző világnézetű emberek, fizikai és szellemi dolgozók, idősek és fiatalok összefogása hazánk javát szolgálja... aktivitásával, javaslataival, bírálatával járuljon hozzá az állami szervek és a lakosság kapcsolatának erősítéséhez, a város- és községpolitikai tervek kimunkálásához, az országgyűlés, a tanácsok feladatainak jobb ellátásához."

Nem kevés tehát a feladat. Megoldása, teljesítése a népfronttól az eddiginél jobb, hatékonyabb munkát követel. Ebből pedig jelentős rész jut a járási szervezetekre.

E. Gy.

Tudományos munka a Szaljut—4-en

A Föld levegőjének szennyezettségét vizsgálták

Hétfőn reggel Gubarev és Grecsko szovjet űrhajósok befejezték kilencedik munkanapjukat a Szaljut–4 jelzésű tudományos űrállomáson. Az űrhajósok e munkanapjuk folyamán a röntgensugarak egyik legnagyob kozmikus forrásának jellegét tanulmányozták. Gubarev maga irányította az űrállomást, míg Grecsko a speciális teleszkóppal dolgozott.

Az űrhajósok világűrben tartózkodásuk folyamán immár másodszor kapcsolták be az úgynevezett röntgenteleszkópot. Ez a kísérlet lényegét tekintve hasonlít az előzőre, ugyanakkor feladatköre szélesebb volt. Most már egyidejűleg vizsgálták a különböző jellegű s erősségű röntgensugarak forrásait.

Az elmúlt éjszaka folyamán az űrállomáson bekapcsolták az infravörös teleszkópot is. E vizsgálat célja a földi légkör hőháztartásának, a légkörben található vízpára és különböző vegyületek eloszlásának tanulmányozása, illetve meghatározása. A vizsgálat egyszóval a légkör „szennyezettségi" fokának megállapításával függött össze.

Gubarev és Grecsko hétfőn reggel kezdték meg „éjszakai" pihenőjüket, s az intenzív munka után mély álomba merültek. Az űrállomás magyar idő szerint hétfőn délben befejezte a 400. kört a Föld körül. Az űrrepülés folytatódik. Az űrhajósok jól vannak.

Az SPD állásfoglalása

A kelet—nyugati kapcsolatokról

Bonnban vasárnap befejeződött a Nyugatnémet Szociáldemokrata Párt (SPD) háromnapos külpolitikai értekezlete.

Egon Bahr, a gazdasági együttműködés minisztere felszólalásában többek között megállapította, hogy a szocialista országokkal kötött megállapodás, valamint a Nyugat-Berlinről szóló négyhatalmi megállapodás lehetővé tette „a gyakorlati kérdések jelentős fokú rendezését". Rámutatott továbbá a Szovjetunióval és a többi szocialista országgal fenntartott gazdasági együttműködés fontosságára, hangsúlyozva, hogy ennek „mint stabilizáló tényezőnek", minden szempontból nagy jelentősége van.

Willy Brandt, az SPD elnöke, volt nyugatnémet kancellár záróbeszédében kijelentette, hogy a kelet-nyugat közötti kapcsolatok a jelenlegi nyugatnémet külpolitika egyik legfőbb összetevőjét képezik.

Az SPD elnöke megjegyezte, hogy mindama kísérlet, amely a szovjet–kínai ellentétek kihasználására irányul, „súlyos következményekkel jár az NSZK érdekeire nézve". A TASZSZ helyi megfigyelőkre hivatkozva azt írja, hogy e kijelentés közvetlen összefüggésben van Strauss CSU-elnök jelenlegi pekingi látogatásával.

Gustáv Husák Bulgáriában

Gustáv Husák, Csehszlovákia Kommunista Pártja Központi Bizottságának főtitkára vezetésével hétfőn csehszlovák párt- és kormányküldöttség érkezett néhány napos hivatalos baráti látogatásra Bulgáriába. A delegációt a BKP Központi Bizottsága és a bolgár minisztertanács hívta meg.

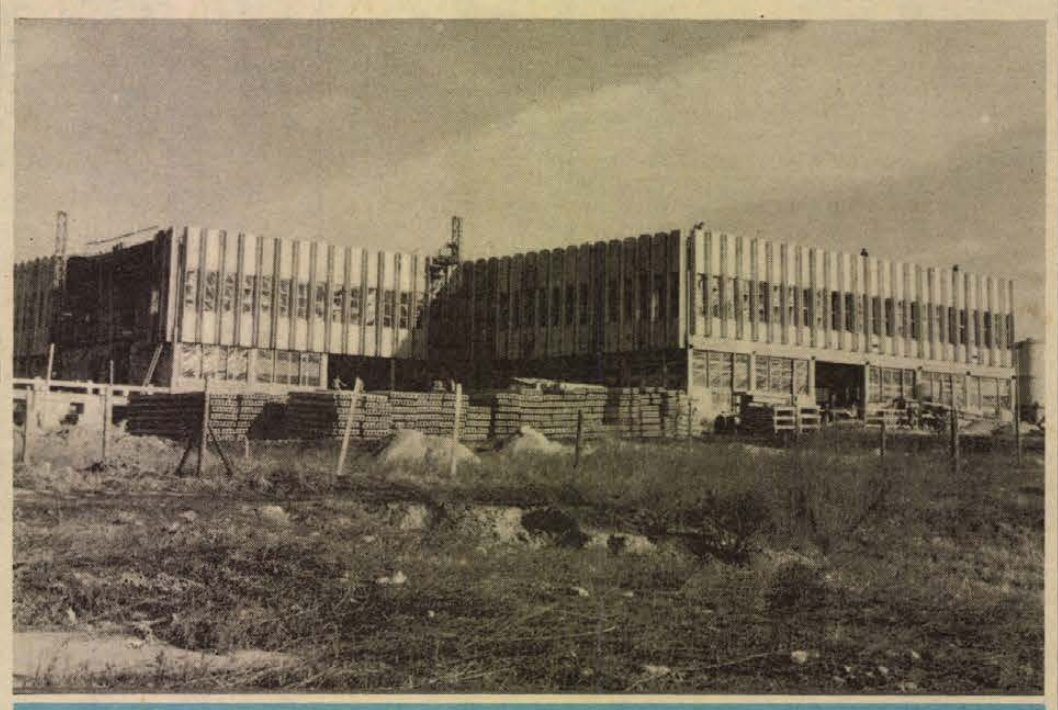

Jó ütemben halad a pécsi új Engel utcai nyomda építkezése. A Baranya megyei Tanácsi Magas- és Mélyépítő Vállalat 65 fős kőműves brigádja jelenleg a kétszintes épület válaszfalait építi. Szokolai felv.

Tavasz a Mecseken



Szokolai felvétele

Ezrek a szabadban

- Sör és napozás
- Fürdés és kirándulás

Igazi kiránduló idő volt az elmúlt vasárnap: egész nap sütött a nap, egy felhő sem volt az égen, s dél körül a hőmérő higanyszála túlhaladta a 12 Celsius fokot.

Pécsett, már reggel megindult a Mecsekre zarándoklók tömege, — ki autóbusszal, ki gépkocsin és igen sokan gyalogosan vágtak neki a mecseki túrának. A mecseki autóbuszjáratok Kossuth téri indulásánál nagy volt a zsúfoltság, annak ellenére, hogy a Volán a dömörkapui — és a misinatetői vonalon a nap folyamán 23 gyorsjáratot indított. A számítások szerint az összesen 60 mecseki autóbuszjárat több mint 5 ezer embert szállított fel a hegyre.

A Tv-torony liftje előtt — akárcsak a legszebb tavaszi napokon — hosszú sorok várakoztak: több mint másfélezren keresték fel a kilátót. A torony melletti Misina Étteremben egész nap felszolgáltak a pincérek, több mint ezer vendég látogatott el a hangulatos étterembe. Tavasznézőbe jöttek a Mecsekre, s az étteremben ezúttal tavaszias ételeket szolgáltak fel: az 1975-ös évben először került a finom étkek mellé friss fejessaláta az asztalra.

A mecseki turistaházakban is szokatlanul nagy volt a forgalom. Teltház volt a dömörkapu turistaszállóban, az étteremben pedig háromszázan ebédeltek. Keresett italnak — a januárban szokásos forralt bor helyett — a sör számított, melyből annyi fogyott, mint egy májusi meleg vasárnapon.

A hosszú erdei séta előtt sokszáz gyermekes család költötte el a vasárnapi ebédet a fehérkúti és az istenkúti turistaházban. Mintegy kétezer látogatója volt a mecseki állatkertnek, köztük hatszáz kisgyermek.

Akik nem szánták rá magukat a mecseki túrára, azok jórésze téli napkúrát vett a Székesegyház előtt, sokan pedig — több mint ötszázan — a Hullámfürdő fedett medencéjében úszkáltak. Apropó! — víz. Hamisítatlan nyári forgalom volt a harkányi fürdőben. A két téli medencében több mint 3 ezren „áztatták" magukat. A büfé előtt akár egy nyári vasárnap, hosszú sorok álltak várva a sörre és a forró virslire. Az impozáns Napsugár Szálló ajtajára ki kellett tenni a „Megtelt" — táblát, — valamennyi szoba foglalt volt.

Bizony beleizzadtak az autósok mire egy szabad helyet találtak a siklósi és a szigetvári vár környékén levő parkolóhelyeken. Zsúfolt volt a siklósi Vár Étterem. Hasonló volt a helyzet Szigetváron is, ahol a környékbeli kirándulókon kívül sok jugoszláv vendég érkezett a városba.

A baranyai turisták mellett több budapesti, kaposvári, jugoszláv és német kiránduló kereste fel Abaligetet, ahol a barlangba vasárnap folyamán négy ízben kellett idegenvezetést biztosítani.

A Dunát kedvelők Mohácsra látogattak el, ahol a vízparti séta után betértek az ismert Halászcsárdába: több mint kétszáz vendég kóstolta meg ízes készítményeiket.

(Mécs)

A szlovák nemzeti felkelés 30. évfordulóján...

Kiállítás a FEK-ben

A Szlovák Nemzeti Felkelés 30. évfordulója tiszteletére rendezett kiállítást tegnap, hétfőn délután 17 órakor dr. Sziráki Ferenc, a Közalkalmazottak Szakszervezete megyei Bizottságának titkára bevezető szavai után Miski Béla alezredes, helyőrség-parancsnok nyitotta meg. A kiállítást a „Csehszlovák Kultúra" Intézete, a Közalkalmazottak Szakszervezetének megyei Bizottsága és a Fegyveres Erők Klubja rendezte.

Miski Béla alezredes megnyitó beszédében köszöntötte a csehszlovák nép küldötteit, képviselőit és a Csehszlovák Néphadsereget. Majd rövid visszaemlékezést tartott a Szlovák Nemzeti Felkelésről és annak jelentőségéről. Ezt követően a Csehszlovák Kultúra igazgatója: Oldrich Tesarik üdvözölte a résztvevőket és kegyelettel emlékezett meg a felkelés magyar résztvevőiről. Köszönetet mondott a kiállítás rendezőinek, s hozzátette, hogy ez a kiállítás elősegíti, hogy a csehszlovák nép történetét jobban megismerjék magyar barátaik.



A kiállítás magyar vonatkozású része. Jobbról Nógrádi Sándor egykorú képe.

A kiállítás 36 nagyméretű tablója felidézi három évtized távlatából a Szlovák Felkelés történetét, annak résztvevőit, valamint tükrözi a szocializmust építő népek és fegyveres erők megbonthatatlan barátságát, amely a harcok közepette született.

A kiállításon részt vett Papp Imre, Pécs megyei város Tanácsának elnökhelyettese, Kosteleczky Sándor ezredes, Baranya megyei tűzoltóparancsnok, s a pécsi helyőrségben állomásozó honvédségi alakulatok tisztjei és katonái. A kiállítást január 31-ig délelőtt 9-től 18 óráig tekinthetik meg az érdeklődők.

Komlótermesztési konferencia

Milyen szempontokat kell figyelemmel tartani a nagyüzemi komlóültetvények létesítésénél? Hogyan alakul a söripar komlóigénye? Milyen a szocialista országok együttműködése a komlótermesztésben? Többek között ezekre a kérdésekre válaszolnak azon a háromnapos konferencián, mely tegnap délután kezdődött Harkányban.

A kenferencia mai programjának érdekes pontja a növényvédelem gépesítésével foglalkozik, szerdán pedig a Bólyi Állami Gazdaság igazgatóhelyettese, Cseh Sándor a nagyüzemi komlótermesztésről ad tájékoztatót, majd a komlófejlesztéssel kapcsolatos időszerű feladatokat ismerteti dr. Nagy Istvánné, a Söripari Vállalatok Trösztje osztályvezetője. Az ankétot a Bólyi Állami Gazdaság rendezi.

Hiánycikk, pedig a munkához nélkülözhetetlen

ROTRING rajzeszközök bemutatója Harkányban

Idegen nyelvű használati utasítás

Katalógust ígér a kereskedelem

– Kellemetlen, ha a forró fekete ráömlik a tervrajzra. Ezúttal azonban nincs ok aggodalomra, semmi baj, a polyeszter fólia ugyanis víztaszító tulajdonságú, nem nedvesedik át. Másik előnye, hogy nehezen szakítható, megtartja eredeti méretét, s a rajzon lévő hiba radírozással korrigálható.

A már említett fólia csak egy az NSZK-beli ROTRING cég sok száz terméke közül, amit diavetítéssel egybekötött bemutatón ismertetett tegnap délelőtt Harkányban Karl-Heinz Hummitzsch, a több mint egymillió munkást foglalkoztató cég képviselője. A rendezvényre meghívták Tolna, Somogy, Zala és Baranya megye műszaki rajzeszközök értékesítésével foglalkozó kereskedelmi szakembereit, s a tervezőintézetek képviselőit.

– A ROTRING cég nemrégiben egyesült a Magyarországon is jól ismert PELIKÁN céggel. Így nagyobb erőforrás, anyagi lehetőség van a kutatásra, műszaki fejlesztésre, újdonságok gyártására. Az újdonságok ismertetésén túl, a már használatban lévő eszközök alkalmazásához is szeretnénk gyakorlati tanácsokat adni. Tapasztalataink szerint ugyanis kellő ismeretek híján, nem rendeltetésszerűen használják azokat a rajzolók. Ebben mi is hibásak vagyunk, hiszen termékeinkhez német nyelvű használati utasítást mellékelünk. Mivel a ROTRING rajzeszközök keresettek Magyarországon, a jövőben magyar nyelvű ismertetőt mellékelünk gyártmányainkhoz – mondotta a cég képviselője.

Szükségtelen felsorolni az ismertetett tuskihúzókat, körzőket, praktikus kiegészítő eszközöket, tusokat, higítókat és oldószereket. Egy-két kivétellel valamennyit ismerik a tervezéssel foglalkozó mérnökök, technikusok, műszaki rajzolók. Az a baj, hogy a rajzeszközök csak alkalmanként kaphatók, a keresett és fontos munkaeszközök egy része hiánycikk.

A PIÉRT tervei

Knapp Tibor, a PIÉRT Kereskedelmi Vállalat pécsi kirendeltsége igazgatója jól ismeri a problémákat. Az említett cikkeket devizáért vásárolják, s csak meghatározott összeg áll rendelkezésre. Ezért a meglévő lehetőségeket kell jobban kihasználni. A vállalat alapos igényfelmérésre készül, s a cég által kínált újdonságokat is tartalmazó katalógust juttat el az érdekeltekhez. Olyan eszközöket rendelnek meg a jövőben, amelyekre a legnagyobb az igény. Ugyanakkor nagyobb gondot fordítanak arra, hogy az eddiginél több alkatrész kerüljön az üzletekbe.

Sikert aratott a bemutatón a savas tusokat is jól tűrő Foliograph tuskihúzó, s a miniatűr nagyító, amely tuskihúzóra szerelhető. Ez utóbbiból azonnal akár több százat is rendeltek volna a tervező vállalatok képviselői. A résztvevők legjobban mégis a gyakorlati tanácsoknak örültek és arra kérték a cég képviselőjét, látogasson el az intézetekbe, bemutatva, miként a legcélszerűbb a rajzeszközöket használni, tisztítani stb. Karl-Heinz Hummitzsch ígérete szerint rövidesen több ilyen üzemlátogatásra sor kerül.

Bútorrészleget nyitott a Bizományi Áruház

Libanoni tevenyereg, vajszínű, piros és fekete bőrhuzattal, iráni rézedények, mongol kézi csomózású szőnyeg, szovjet gyártmányú festett kisszékek, modern szoba és konyhabútorok várják a vásárlókat január 20-tól Pécsett, a Temető utcában, a Bizományi Áruház új bútorrészlegében.

Tegnap délelőtt a nyitás előtt egy órával már sorbaálltak az érdeklődők, kívülről nézegették a kiállított bútorokat, körbejárták az „üvegfalú" épületet.

Dr. Szente Imre, a BÁV vezérigazgatója szólt megnyitó beszédében a Bem utcai Bizományi Áruház jelentős forgalom növekedéséről. Az elmúlt évben 36 millió forintos forgalmuk volt a korszerűsített üzletben, ahol megszünt a bútorértékesítés.

Az új bútoráruház közel másfélmilliós költséggel épült, éves forgalma várhatóan 8–10 millió forint lesz. Elsősorban a szolgáltatások területén jelent újat. Az új lakások zömében nem férnek el a régi bútorok, így egyre többen kívánják értékesíteni azokat. Eddig ez magánkereskedőknél történt. Jelenleg már az eladásra szánt bútorok szállításáról is tárgyalnak, mely nagy könnyebbséget jelentene a lakosságnak. Több vállalat is bejelentette együttműködési szándékát az új bútoráruházzal, például a Pécsi Bútorgyár vállalja a sérült bútorok javítását, anélkül, hogy a formájukon változtatna, ezen kívül a leértékelt bútoraiból is szállít az áruháznak.

A fejlesztési tervekről dr. Szente Imre tájékoztatta a jelenlevőket. 1980-ra tervezik a Zsolnay Vilmos utca és a Nagy Lajos utca által határolt területen felépítendő üzleti negyedben a bútoráruház végleges elhelyezését. A Pécsi Bizományi Áruház 32. sz. zálogfiókjának korszerűsítését még ebben az évben befejezik, a régi fiók helyett egy modern igényeknek megfelelő, bankhoz hasonló üzlethelyiséget alakítanak ki.

hm



Interjú hangverseny után



Lehotka Gábor orgonaművésszel

— Balatonfüreden történt, alig néhány hónappal ezelőtt. Egy eszpresszóban üldögéltem, amikor váratlanul teenager korú lány szólított meg, s autogrammot kért. Követ az vessen rám, kinek ez nem hízelgő, máris nyúltam a tollamért, s egy papírlapra írtam a nevem. A lány kétségbeesetten nézett felém, miután elolvasta: Hogyan, maga nem Aradszki László?! Nem, mondtam: Lehotka Gábor vagyok. Lám, erre jó a hasonlóság.

Lehotka Gábor Liszt-díjas orgonaművész tegnap este Pécsett adott hangversenyt. A nemzetközi zenei közvélemény által is a legismertebb fiatal magyar szólistát délelőtti próbája közben kerestük meg.

Az orgonasípok boltíve alatt száguld a művész keze a billentyűkön. A ringató fuvallattól a falat remegtető áradásig tölti meg a termet a hangszer-királynő hol szomorú, hol ujjongó hangja.

— Ugye kár, hogy nem tartozom a „balhés" művészek közé? — mondja az F-dúr orgonaverseny próbája után. — Kevés sztori terjeng rólam. Nem hisztizem a fellépéseim előtt, s általában belenyugszom azokba a dolgokba, amelyek ugyan zavarnak, dehát tenni már úgysem lehetne ellene semmit. Ennek ellenére is elkényeztetett a közönség. Néha úgy érzem, hogyha hallgatóim egy korábbi negatív élmény hatásával várnának, még többet nyújtanék.

— Hangverseny repertoárját kedvenc zeneszerzőiből állítja össze?

— Sajnos erre alig van módom, a programokat az Országos Filharmónia állítja össze. Legszívesebben a klasszikusokat játszanám, Bachot, Händelt.

— Az ön hangszere nem tartozik a megszokott méretű instrumentumok közé, miként oldja meg otthoni gyakorlását?

— Az orgonát nagy sajnálatomra nem vihetem a lakásomba, így kénytelen vagyok zongorán gyakorolni. A szükséges lábmunkát a sima padlón imitálom. Kevesen tudják azonban, hogy ezzel még nem fejeződik be a felkészülés. Hatalmas fizikai erőnlétet követel ez a játék, ezért rendszeresen sportolok: futok, súlyzózom, kéz- és láberősítő gyakorlatokat végzek.

— A napokban jelent meg egy nyilatkozat a Kritika folyóirat hasábjain a magyarországi orgonák aggasztó állapotáról. Mi a véleménye a pécsi Liszt-terem hangszeréről?

— Nem rossz ez a hangszer, bár nem is az ideálom. Több alkalommal játszottam már rajta kisebb nehézségekkel. Véleményem szerint az orgonák fajtája egyben meghatározza az előadandó mű jellegét. Számomra legszimpatikusabbak a magyar barokk orgonák, ezért vállalom a jóval nehezebb játékmódot is.

Füzes János

Újjáalakult a Pécsi Jazz Klub

Sikeres koncert

Újjáalakult a pécsi Jazz Klub. A közgyűlést a Klub első programjaként az ARMA QUARTETT koncertje nyitotta meg, melynek tagjai: Sárközi László (fenderzongora); Kovács Árpád (fuvola); Hoffmann Ferenc (basszusgitár) és Szabó László (dob). Az együttes valamennyi tagjáról elmondhatjuk, hogy kitűnő ismerője, mestere hangszerének, – ez kiválóan érvényesült a számokon belüli improvizatív szólókban –, de mint együttes is magával ragadó közös muzsikálásuk a tutti részekben.

A dicséret hangján kell üdvözölni remek műsortervüket, mellyel a közönség valamennyi rétegének igényét kielégítették. Így helyet kapott műsorukban a beates ritmusszekcióra épülő jazzes melódia és harmonia tartalom, fellelhető volt Kovács Árpád fuvolaszólóiban korunk jazz zenéjének némely avantgarde törekvése, de megszólalt, – az immár hazánk határain túl is – jól ismert kiváló énekesnő: Bornemissza Mária tolmácsolásában a be-bop stílus néhány örökzöld számon belül.

Most pedig, – bár e pár sor nem a kritika igényével íródott – mégis szólni kell az énekesnő egészen kiváló adottságairól.

Nem mehetünk el még szó nélkül amellett sem, hogy a minden várakozást felülmúló létszámú közönség olyan hozzáértéssel és „koncertlátogatói" magatartással élvezte és hallgatta a zenét, amely ismét a nagyon ismert, de elégszer el nem mondható igazságot juttatja eszünkbe: a zenének nincsenek műfaji korlátai, csak jó zene van és rossz. Örömmel mondhatjuk, a vasárnapi koncert jó zene volt! S hogy ez nem a hazai szentnek maga felé hajló keze, annak bizonyításául szolgáljon az a tény, hogy a koncerten résztvevő vidéki jazz klubok képviselői meghívták a pécsi muzsikusokat.

Summa summarum: szép kezdet volt, várakozással várjuk a folytatást!

Sass Irén

Megerősítő egyetértés

A kongresszusi irányelvekről tárgyaltak Csepelen

Hétfőn a Csepel Vas- és Fémművek Pártbizottságának tanácstermében ülést tartott a nagyvállalat pártbizottsága. Az értekezleten – amelyen részt vett Fock Jenő, az MSZMP Politikai Bizottságának tagja, a kormány elnöke és Molnár Endre, az MSZMP KB tagja, a Budapesti Pártbizottság titkára – a párt XI. kongresszusának irányelveit elemezték.

Véghelyi Andor, a CSM Pártbizottsága titkárának megnyitó szavai után Borbély Sándor, az MSZMP KB tagja, a CSM Pártbizottságának első titkára tartott vitaindító referátumot. Beszámolt arról, hogy a hazánk legnagyobb iparvállalatánál dolgozó kommunisták az elmúlt hetekben taggyűléseken mondtak véleményt a Központi Bizottság kongresszusi irányelveiről. A kommunisták egybehangzó megítélése alapján az elmúlt időszakban elért fejlődés értékelése, a feladatok megjelölése reális, helyesen ítéli meg jelenlegi viszonyainkat. Az eddigi vélemények kifejezik azt a tényt, hogy a Csepel Vas- és Fémművek kommunistái nemcsak egyetértenek, hanem javaslataikkal szorgalmazzák is a párt politikája következetes helyi végrehajtását.

Ezt követően élénk véleménycsere bontakozott ki, amelynek során több, az irányelveket megerősítő állásfoglalás hangzott el a csepeli kommunisták és dolgozók nevében.

Másfél millió négyzetméter ponyva, kétezernyolcszázhetven tonna fonal

Szakmunkásképzés a gyáron belül

A kenderiparban mindenki munkaerő után szalad. Ez alól a Kenderfonó- és Szövőipari Vállalat hirdi gyára sem kivétel. Holnaptól akár kétszáz embert állíthatnánk a szövő- és fonógépek mellé, de ha ötvenen jelentkeznének felvételre, az is sokat segítene... Legalábbis biztosítékot nyújtana az 1974. évi termelési szint tartásához.

Lássuk tehát az elmúlt év eredményeit! A gyár 26 szocialista brigádja – amelyben a munkások több mint egyharmada dolgozik –a fajlagos alapanyagköltségek csökkentését, a termelési terv teljesítését, a gépkihasználás fokozását, a kommunista műszakokon való részvételt vállalta a kongresszusi versenyben. A gyárhoz tartozó egységek közül a dunaföldvári bútorlap üzem érte el az első helyezést, második lett a hirdi fonoda, harmadik a szövöde. A gyár brigádjai közül a legkiemelkedőbb munkát *Rameisl Istvánné* fonodai csoportja végezte. 6,5 százalékkal teljesítették túl termelési tervüket. A brigádot egyszer sem marasztalták el minőségi hiányosságok miatt.

Segítés a gondokon

A szegedi központ – figyelembe véve a hirdiek igen nagy létszámhiányát – az elmúlt esztendőben sem kért többet a hirdiektől, mint annak előtte. A fonodának 2780 tonna fonalat kellett készítenie, míg a szövöde terve 1,55 millió négyzetméter ponyva szövése volt. A fonoda 3,6 százalékkal túlszárnyalta az előírásokat, de a szövöde képtelen volt teljesíteni tervét.

74 gépe közül műszakonként átlagosan negyven áll. De hasonló a helyzet az előkészítő üzemrészben is.

A gyár vezetői a gondokon úgy kívánnak segíteni, hogy sorra járják a baranyai falvakat munkaerő után kutatva. Nem sok sikerrel. Legutóbb például öt embert sem tudtak meggyőzni Kozár és környékéről, hogy Hirden vállaljanak munkát; pedig a gyári busszal vitték volna őket műszakra. Most a szilágy–berkesd–romonyai vonaltól remélnek munkásokat. Ha valaki nem vállalja a három műszakkal járó nehézségeket, akkor felajánlják: járjon délelőtt. Az álló gépek ezt lehetővé teszik.

A fonónőket a gyáron belül szakmunkásképzőn képezik ki. Jelenleg két szövőosztály működik. A másodévesek már gép mellé állhatnak, s az elért teljesítmény nyolcvan százalékát kézhez kapják. Nem ritka, aki 1000–1200 forintot visz haza havonta. Mégis; ha a szövőnő férjhez megy, a szülést követő gyermekgondozási idő letelte után alig tíz százalékuk tér vissza az üzemhez. *Juhász István* igazgató szerint Hird látja el a hasonló profilú üzemeket, szövetkezeteket fonónővel. Az ok egyszerű. Másutt jobbak a munkakörülmények. A szakmunkás-utánpótlás másik formája a gyermekgondozási segélyen lévők továbbtanulásának biztosítása. Az új képzési formára, amely februárban indul a 170 GYES-en lévő közül huszonöt asszony jelentkezett.

A hirdi gyárnak ebben az esztendőben 2870 tonna fonalat, valamint másfél millió négyzetméter ponyvát kell termelnie. Ehhez különböző műszaki intézkedésekre lesz szükség. S mert a Tolna megyei rostkikészítő üzemek is a gyárhoz tartoznak, a dunaföldvári, valamint a szekszárdi egységek korszerűsítése sem hagyható el.

Dunaföldvár ebben az esztendőben szovjet gyártmányú kenderturbinát (tilolót) és kócgépsort kap. Ezzel a bútorlap és a rostüzem gépi berendezései egytől-egyig megújulnak. A szekszárdi üzemet fokozatosan alakítják át fonodai előkészítővé; így már kártolt és gerebenezett anyagot hoznak majd Hirdre. A szükséges gépeket Hirdről telepítik át Szekszárdra; így kívánják tehát enyhíteni az anyagyár létszámgondjait.

További korszerűsítések

Tovább folytatják a fonodai berendezések cseréjét, a géppark korszerűsítését. A függőszálas fonógépek helyett automatizált berendezéseket állítanak munkába, amelyek csak felügyeletet kívánnak. Az üzemi klíma javítását szolgálja a közeljövőben elkészülő kazánház. Az idén megkezdik az üzemi konyha és étterem építését, amelynek létesítése immár öt éve húzódik: átadását követően egy csapásra kulturáltabb környezetben biztosíthatják a gyár dolgozóinak ebédeltetését. Hird már eddig is sokat tett a gyár dolgozóinak gyermekeiért. Több mint hatvan gyerek jár a tavaly átadott óvodába. S most azzal a gondolattal foglalkoznak, hogy Vasas II-n a Petőfi-bányaiakkal közösen bővítsék a helyi óvodát.

Salamon Gyula

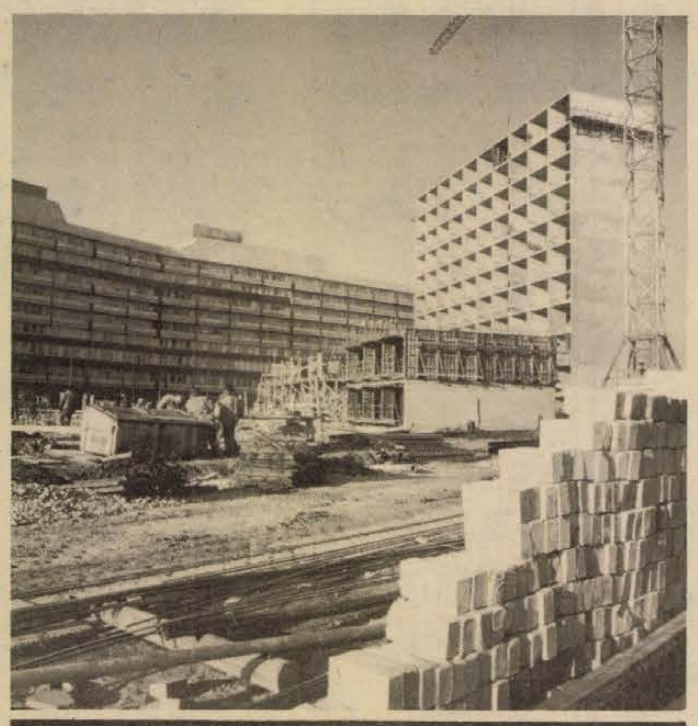

Új városközpont épül Kecskeméten

Üzemel az olefinmű

A hét végén sem pihentek a Tiszai Vegyi Kombinát olefin gyárában. A szabad szombat ellenére megfeszített erővel dolgoztak a negyedik ötéves tervidőszak egyik legjelentősebb vegyipari beruházásának üzembehelyezésén. A szerelés befejezésével megkezdték a különböző technológiai rendszerek összekapcsolását.

A különböző berendezések gondos, nagy figyelmet követelő ellenőrzése után vasárnap húsz óra huszonöt perckor a kettes számú pirolízis kemencében, a tízezer köbméteres tartályból megkezdték a benzin adagolását. A berendezések előírás szerint üzemelnek, az olefinmű megkezdte működését.

„Minden erőmmel segítem az Irányelvek végrehajtását"

Összevont párttaggyűlés Görcsönyben

Nagy aktivitás és az Irányelvekben foglaltak elemzése, a minél jobb végrehajtás érdekében, – ez jellemezte a Mecsekvölgye Termelőszövetkezetet, a görcsönyi téglagyár, a görcsönyi és a pellérdi községi pártalapszervezet összevont taggyűlését.

A görcsönyi Művelődési Házban rendezett taggyűlésen *Móricz Pál* csúcstitkár ismertette a csúcsvezetőség beszámolóját. Hangsúlyozta, hogy az eltelt négy évben a pártszervezetek kommunistáinak kezdeményező készsége az élet minden területén érvényesült. Részük van a termelőszövetkezet gyors fejlődésében, a községfejlesztésben, az életkörülmények kedvező alakulásában. Csak néhány példa: az elmúlt négy évben Görcsönyben a lakásépítő szövetkezet keretében 20 kétszintes korszerű lakóház épült, vagyis 50 család jutott szép otthonhoz. Az életszínvonal egyik mutatója: a kiskereskedelmi egységek forgalma az elmúlt négy év alatt 34,6 százalékkal nőtt.

A jelenlegi csúcsvezetőség 1974 januárjától tevékenykedik. Addig két csúcsvezetőség látta el a feladatokat. A gazdaságok egyesülése után a pártszervezetek is egy csúcsvezetőségbe szerveződtek. Tizenkét új párttaggal erősödtek az alapszervezetek.

A beszámoló értékelte a párthatározatok végrehajtását, majd a kommunisták politikai továbbképzésének fontosságát hangsúlyozta. A csúcsvezetőségnek egyik feladata volt az ideológiai munka erősítése. Az 1974/75-ös évadban beindították a marxista esti középiskolát, működik a női politikai kör, a szocialista brigádok –, amelyek a termelésben kitűnő eredményeket értek el, – a politikai oktatásban is mind jobban bekapcsolódtak. A csúcsvezetőség titkára utalt arra is, hogy a feladatok megoldásában minden párttagnak nagyobb részt kell vállalni. Nem helyes ha egy párttagot 3–4 féle társadalmi munka is terhel. Külön kiemelte: az Irányelvekben foglaltakat az alapszervezeti taggyűléseken megbeszélték és egyetértően elfogadták.

A beszámolóhoz, az Irányelvekhez és a Szervezeti Szabályhoz kilencen szóltak hozzá: *Papp István, Nagy Jenő, Nagy Imre, Kovács Sándor, Polacsek Lajos, Kuti Lajosné, Dékány József, Péter József* és *Mesztegnyei Imre*, a Pécsi Járási Pártbizottság csoportvezetője „Az Irányelvekben foglaltak végrehajtása fiatalnak, idősnek egyaránt fokozott munkát ad, és ezt a munkát alaposan kell elvégeznünk". – „Az Irányelvek is azt bizonyítják: az út amelyen jártunk jó volt, ezen kell továbbhaladnunk. Nincs új szakasz, de szükség van az ismert feladatok megoldása érdekében még áldozatkészebb munkára." „Az Irányelveket emberközpontúnak tartom és céltudatosnak értékelem". – „Az Irányelvekben foglaltakkal egyetértek és erőmhöz képest propagálom, dolgozom annak végrehajtásáért".

Kiragadott mondatok a felszólalásokból, de érzékeltetik: nagy felelősségérzettel tárgyalt a taggyűlés. De – ugyancsak az Irányelvek szellemében – ejtettek szót például a jogtalan haszonszerzés megakadályozása érdekében, – a társadalmi tulajdon védelmének fokozásáért is. „Ha például egy brigádban dolgozó párttag észreveszi a pazarló, vagy a közös vagyont károsító hanyag munkát, ott, helyben emeljen szót ellene!"

A taggyűlés mind a beszámolót, mind az Irányelveket, a Szervezeti Szabályzat tervezetet és a határozati javaslatot elfogadta. Ezt követően a munkában élenjáró párttagokat könyvvel jutalmazta a csúcsvezetőség. A taggyűlés megválasztotta 9 tagú csúcsvezetőségét és a járási pártértekezletre a 8 küldöttet. A csúcsvezetőség titkáraul ismét *Móricz Pált* választották.

G. F.

A vezetők a dűlőutakon is kérdezzék meg...

Megmondta a miniszternek

Egy esztendeje a kétújfalusi termelőszövetkezeti közgyűlés vendége volt Faluvégi Lajos pénzügyminiszter. Aligha lehetett számítani arra, hogy a felkészült hozzászólókon kívül a tagság soraiból bárki is hallassa hangját. Maguk között is nehéz kiállni és elmondani, mi nyomja az ember lelkét, hát még ha ilyen magasrangú vendégek vannak.

Nagy Károly hangja eleinte el-elcsuklott, de a végén felcsattanó tapsból kiderült, mindenki jól megértette, mit is akart mondani.

— *Ki ez az ember?* — kérdeztem a mellettem ülő asszonyt.

— A zádori üzemegységvezető.

A bőrsapkás, gumicsizmás, nagydarab öreg parasztember barázdált arcát nem felejtettem el. A pártkongresszust megelőző országos véleménycserében vajon mint vélekedik ez az egyenesbeszédű öreg?

Telefonon érdeklődtem: az elnökhelyettes emlékezett a hozzászólásra, s meg is mondta, hol találom *Nagy Károlyt*. Zádorban, a műhely mellett van a porta, ott megtalálom.

●

Csaknem fél óráig autóztam a szövetkezet földjei mellett — a mostani egyesüléseket megelőzően ez volt Baranya legnagyobb szövetkezeti gazdasága, több mint tízezer hektáron, nyolc falu népe gazdálkodik. A Gyöngyös mellett cukorrépamáglyák sorakoznak, az erőgépek egymást vonszolva küszködnek a sárban.

A vasúti újáró mellett sok száz tonna műtrágya fehérlik. Kétújfaluból kiérve — Szörény előtt — úgy tűnik, ipartelepet építettek az út mellé, közelebb érve kiderül, hogy sertéstelep.

Zádorban hamar megtalálom a tsz telephelyét, a portát is. Nagy Károly — azt mondják — otthon vár rám. Kicsit furcsállom, hogy dologidőben...

— Nem voltam én soha üzemegységvezető csak brigádvezető. Most portás vagyok.

— Csak nem azért, mert a közgyűlésen...

— Nem. Már akkor is portás voltam.

— Emlékszik, mit mondott?

— Hogyne emlékeznék, akkor találkoztam életemben először miniszterrel.

Hatvanadik esztendejét taposса. Huszonkilencben jött át a család Jugoszláviából. Apja cseléd volt, tizenhárom gyerekkel tért vissza hazájába. Amikor felnőttek, a maguk erejéből próbáltak a gyerekek szakmához, kenyérhez jutni. Nagy Károly a palánki gazdaiskolába járt, amíg a háború közbe nem szólt. Nyolc évig volt távol.

— Mindig is kiálltam az emberek mellett. Még amikor a donyeci szénbányákban dolgoztunk, akkor is. A munkám mellett ezzel szereztem elismerést magamnak, segítséget bajtársaimnak.

●

Elérzékenyedik. Néhány percig hallgatunk. Menye kávét hoz. Nagyobbik fia az Uránnál dolgozik, a kisebb még itthon van. A házat Nagy Károly építette, amikor a hadifogságból hazatért. Felesége hét holdat kapott a földosztáskor, azon gazdálkodtak 1959-ig, addigra 30 ezer forint értékű vagyont verejtékeztek ki magukból, azt vitték a közösbe.

— Azt mondtam, hogy a gazdálkodással egyetértek, azt jónak tartom. A magam munkáját is benne érzem, hiszen tizenhárom esztendeje növénytermesztési brigádvezető vagyok...

— Azt viszont már nem szeretem, hogy...

Elfordul tőlem, valamerre kinéz az ablakon, túl a verandás előtéren, a kis lugason, a zádori telepen. (A földosztáskor földhöz jutott nincstelenek építettek 20 házat, azt hívják itt telepnek.) Nagy Károly már nem nekem beszél, ismét átéli a közgyűlés hangulatát, amikor a miniszternek mondta el.

— ...az asszonyaink, akik két kézükkel dolgoznak a földeken, akiknek a gépek aligalig segítenek, s akik még a háztájiban, a gyermeknevelésben is helytállnak, megérdemelnék, hogy ha a dűlőúton az autóval mennek a vezetők, megálljanak és megkérdezzék: aszszonyok, hogy vannak?

— Miniszter elvtárs! Ebben a társadalomban már mi is letettük a magunkét. Ha egy apának két gyereke van, ne legyen az egyik mostoha a másik kedves. Hatvanöt esztendős korunk után már hiába kapunk járadékot, nyugdíjat, alig élvezzük azt. Kérem a miniszter elvtársat, segítsen, hogy azok a szövetkezeti járadékosok, akik csak 70 éves korukban dobhatják el a kapát, ne csak 350 forintot kapjanak. Tavaly én vittem kirándulni az öregeket és ketten nem jöttek be az étterembe. Kérdem: ti? Szép ez a Balaton — mondják —, örülünk, hogy a fiataloknak már ilyen gyönyörűség jut, de nekünk nincs pénzünk az étteremre. Hát ezt kérjük, segítsen Faluvégi elvtárs! Ezzel köszönöm szépen, a hozzászólásomat befejeztem.

●

Hallgatunk.

— Tudom, a fiam, a nagyobbik is mindig mondja, hogy nem könnyű segíteni. Most az ipari munkásságon a sor, egy kicsit nagyobb kenyeret kapjanak. Láthatta, a mi kis itthoni gazdaságunkban is megvan a fejőgép, szépek az állatok, mosógép, hűtőszekrény van a lakásban, itt a televízió. De tudja-e, hány évig keltem fel háromkor az állatokat rendbetenni, kapálni. Hatra már munkába mentem. Most már nagyon megkoptam, nem bírnám ezt. S hát azért is meg kellett mondanom, mert nekünk nincs szakszervezetünk, nekünk nincs nyaralónk...

— Én nem vagyok párttag, de mindig is azt mondták rám a múltban, hogy kommunista vagyok. A fiaim párttagok. Azt mondják, a kongresszus a munkásosztály vezetését erősíti majd. Rendben. De az irányelvekben rólunk is szó van, nem vagyunk mostoha gyerekek. Benne van, hogy erősíteni kell a háztáji gazdaságot is öregségünkre. S az is benne van, hogy erősíteni kell a szövetkezeti demokráciát, a kollektív tulajdonosi érzést. Magunkért beszélhetünk... Hát hiszen csak ezt mondtam a miniszter elvtársnak is. A fődet, az állatokat szolgálni kell, ezt meg is tesszük. Az embereknek pedig közösen kell egymást megbecsülve dolgozni. Nem szolgálni.

— Ne haragudjon, hogy egy kicsit elérzékenyültem az elején, azért fogott el úgy az érzés, hogy amit esztendeje mondtam, megmaradt az emlékezetben...

Lombosi Jenő

Több olajtartalmú növény

A mezőgazdasági üzemekben kisebb-nagyobb termelési szerkezet-változtatásokra kerül sor az idén, mert az eddiginél nagyobb mennyiségű alapanyagra van szüksége a növényolajiparnak.

A téeszek és az állami gazdaságok 1975-ben 201 000 hektáron termesztenek különféle olajtartalmú növényeket. Ez 50 000 hektárral haladja meg az elmúlt évi területet, és – ha jó lesz a termés – elegendő nyersanyaghoz jut majd az ipar. A tervek szerint 126 000 hektárra napraforgó kerül. A terület legnagyobb részén korszerű fajtákat termesztenek, ezek hozama helyenként meghaladja hektáronkénti 20 mázsát, s így a gazdaságok számára kifizetődő a termesztés. Termelési rendszerekben – állami gazdaságok és téeszek összefogásával – több mint 48 000 hektárra kerül napraforgó vetőmag.

HÍREK

1975. JANUÁR

21

KEDD

Szeretettel köszöntjük névnapjuk alkalmából

ÁGNES

nevű kedves olvasóinkat

A Nap kél 7.24 — nyugszik 16.27 órakor. A Hold kél 10.52 — nyugszik 1.01 órakor.

J. Pugacsov

Kétszáz évvel ezelőtt, 1775. január 21-én végezték ki Jemeljan Pugacsovot, az 1773—75. évi jelentős oroszországi antifeudális parasztfelkelés vezérét.

A felkelés a mai Ural folyó mentén élő, szabadságjogaik korlátozása miatt elégedetlen kozákok körében indult meg, de hamarosan átterjedt a Volga és az Ural vidékére is. Itt csatlakoztak a felkeléshez a jobbágyterhek növekedése miatt elégedetlen parasztok, a gyarmati elnyomás által sújtott nemzetiségek (baskirok, tatárok, csuvasok, marik stb.), valamint az urali manufakturák munkásai is. Ennek a felkelésnek az élére állt az 1742-ben született doni kozák, Pugacsov, aki a felkelés kezdetét jelző, 1773 őszén kibocsátott kiáltványában felvette a meggyilkolt III. Péter cár nevét. Ebben az évben a felkelők kezére jutott a Volga és az Ural vidék nagy része, s 1774 tavaszán az urali manufakturák zöme.

A cári kormány hatalmas katonai erők összpontosításával végül felszámolta a felkelést; maga Pugacsov árulás folytán került a cári csapatok kezébe és kivégezték.

Ma este

SZÍNHÁZ

Nemzeti Színház: Három a kislány (este 7 órakor)

Olimpia eszpresszó: Farsangi randevú. Nyitva 22—04 óráig.

Pannonia Bár: Szünnap.

MOZI

Park: Koncert szólópisztolyra (f4, hnó, 8)
Petőfi: Csak semmi sexet kérem, angolok vagyunk (4, 6, 8)
Kossuth: Csak semmi sexet kérem, angolok vagyunk (10, 12, f9) A fej nélküli lovas (f3, f5) Ámokfutás (f7)
Fekete Gyémánt: Lóháton, ágyútűzben (6) **Jószerencsét:** Magas, szőke férfi felemás cipőben (5, 7) **Rákóczi:** A pap felesége (5, 7) **Május 1.:** Idegen a cowboyok között I—II. (f5) **Harkány:** Monológ (7) **Komló, Május 1.:** Csinom Palkó (4, 6) **Komló, Zrínyi:** A dunai hajós (10, 4, 6, 8) **Mohács:** Halló, itt Iván cár! (6, 8) **Siklós:** Balszerencsés Alfréd (7) **Szigetvár:** A Mattei ügy (6) Szerelmem Elektra (8)

időjárás

Várható időjárás kedd estig: változóan felhős, többfelé pára idő, csapadék nélkül. Az esti óráktól kezdve több helyen köd. Mérsékelt, változó irányú szél. Várható legalacsonyabb éjszakai hőmérséklet 0, minusz 5, legmagasabb nappali hőmérséklet kedden 4—9 fok között, a tartósan ködös helyeken 0 fok körül.

Távolabbi kilátások péntek reggelig: időnként borultságig növekvő felhőzettel többfelé kisebb eső, havas eső. Fokozódó ködképződés. A legalacsonyabb hajnali hőmérséklet: minusz 5 —1, a legmagasabb nappali hőmérséklet: 2—7 fok között. Jelentős mennyiségű (legalább 5 mm) csapadék az ország területének 30 százalékán várható.

Nagy részvéttel temették el Ék sándort

Hétfőn a Mező Imre uti temetőben mély részvéttel temették el Ék Sándor Kossuth-díjas kiváló művészt, a párt, a magyar és a nemzetközi forradalmi munkásmozgalom régi, kiemelkedő harcosát. A temető fedett díszravatalozójában koporsója mellett díszőrséget állt az MSZMP Központi Bizottságának és a kormánynak több tagja, a Kulturális Minisztérium, a Magyar Partizán Szövetség, a Magyar Képzőművészek Szövetsége, a Képzőművészeti Főiskola képviselői, a munkásmozgalom régi harcosai. A hozzátartozókon kívül nagy számban vettek részt a végső tiszteletadáson a politikai, a társadalmi és a kulturális élet ismert személyiségei, az elhunyt művésztársai, és barátai, munka- és harcostársai, tisztelői és tanítványai.

A Magyar Szocialista Munkáspárt Központi Bizottsága, a Magyar Partizán Szövetség és a Kulturális Minisztérium nevében dr. Kornidesz Mihály, a KB tudományos, kulturális és közoktatási bizottságának vezetője búcsúzott Ék Sándortól.

A gyászbeszédek után Ék Sándort a munkásgyászinduló hangjai közben helyezték örök nyugalomra a temető tudós- és művészparcellájában. A sírt elborították a kegyelet és a megemlékezés virágai, köztük a testvéri országok koszorúi, ahol az elhunyt hosszabb időn át élt és alkotott.

◆

— **Az „ARMA"** pécsi amatőr filmstúdió tart ma, kedden este 19 órakor bemutatkozó előadást a Steinmetz művelődési házban. Az alkotó módszerekkel foglalkozó beszélgetés során Décsi R. Pál, a stúdió vezetője ad képet a stúdió munkájáról és bemutatásra kerülnek a díjnyertes, valamint az elmúlt évben készült filmek is.

— **Tavasz a Balatonnál.** A Balaton és a Bakony vidékén vasárnap a meleg, verőfényes időjárás hatására a korábbi hetekhez képest megsokszorozódott a turistaforgalom. Siófokon, Balatonfüreden, Keszthelyen és Hévizen májusi jellegű volt a forgalom, a mólókon és a sétányokon sok százan élvezték a meleg napsütést.

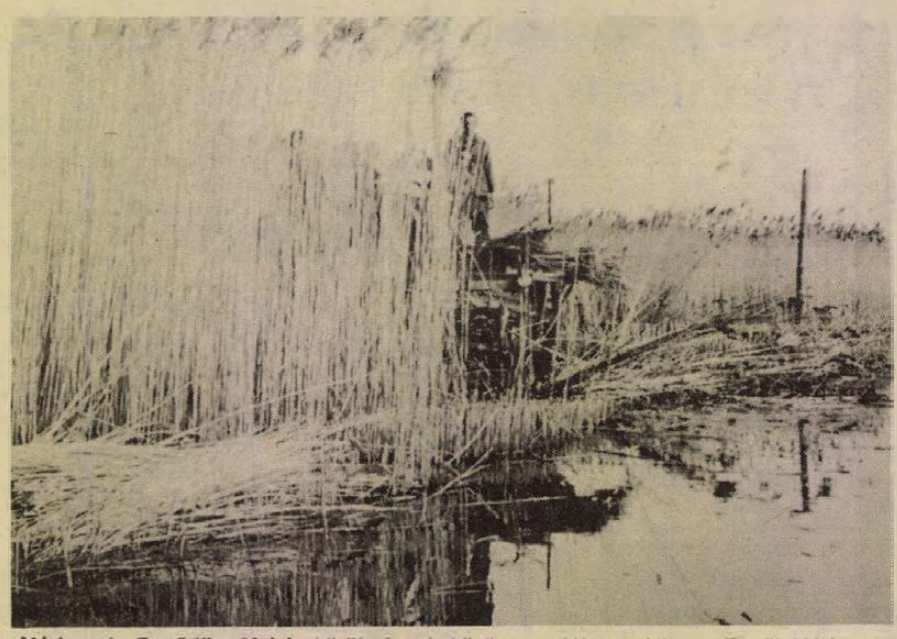

Nádaratás Fertődön. Nehéz körülmények között aratják a nádat a Fertői Nádgazdasági Vállalat dolgozói. Mivel nem fagyott be a tó, csak az úszó aratógépek segítségével vághatják a nádat.

— **Előadás.** Ma, kedden 14 órai kezdettel Pécsett, a Technika Házának előadótermében az Energiagazdálkodási Tudományos Egyesület pécsi csoportja tart előadást. Dr. Vida Miklós műszaki igazgató és dr. Szücs Miklós főmérnök A földgáz átállítás műszaki-gazdasági szervezési kérdései és azok megoldása — címmel tartják meg előadásukat.

— **A diákírók és diákköltők** negyedik országos találkozójára pályázati felhívás jelent meg. A KISZ KB rendezésében ezúttal is Sárvár — a Tinódi Lantos Sebestyén emlékét ápoló dunántúli kisváros — várja a tollforgató fiatalokat április 11—13. között. Március 1-ig a Sárvári Tinódi Gimnázium címére kell elküldeni a pályaműveket: verset, prózát, kritikát. Az ország minden középfokú oktatási intézményéből várják az irodalomkedvelő lányok és fiúk jelentkezését.

◆

Gépkocsik előjegyzési sorszámai

A múlt héten 2903 gépkocsit adott át a MERKUR új tulajdonosaiknak. Ebből legtöbbet, 1201-et Skoda 100 típusból adtak ki. A gépkocsik előjegyzési sorszámai a következők: Trabant Limousine (Budapest) 72 749. Trabant Limousine (Győr) 70 535. Trabant Combi 13 176. Trabant Limousine Hycomat 2785. Wartburg Limousine 27 316. Wartburg de Luxe 25 097. Skoda 100 62 973. Skoda 100 L (Budapest) 5289. Skoda 100 L (Győr) 1370. Skoda 110 L (Budapest) 4596. Skoda 110 L (Győr) 769. Skoda Coupé 704. Moszkvics 412 35 425. Polski FIAT 1500 9740. Zaporozsec 21 461. Zsiguli (Budapest) 64 616. Zsiguli (Debrecen) 23 130. Zsiguli (Combi) 5731. Dácia 4449.

Népművészet a lakásdíszítésben

Székely rátétes, buzsáki boszorkányos, baranyai, sokac és német színes és fehér hímzésekben gyönyörködhetnek a népművészetet kedvelők január 20-tól 25-ig Pécsett, a József Attila Művelődési Házban. A színes hímzéseknek, kézimunkáknak gyakorlati felhasználásához is ötleteket adó kiállítást tegnap délután nyitotta meg Timár Irma, a Baranya megyei Tanács művelődésügyi osztály közművelődési csoportjának vezetője. A Tabár Béláné vezetésével rendezett kiállítás naponta tíz órától 19 óráig tekinthető meg.

◆

— **40 mázsa sonka.** A barcsi Vörös Csillag Tsz — igaz még január van — de már a húsvéti ünnepekre készül: 40 mázsa füstölt sonkával segítik majd Pécs város húsvéti sonkaellátását, melyet az újmecsekaljai elárusító helyen árulnak majd.

— **Az egri vár** évek óta az ország leglátogatottabb múzeuma: a középkori látnivalók turisták, kirándulók tömegeit vonzzák egész éven át. A Dobó István vármúzeum most elkészült gyorsmérlege szerint 1974-ben minden eddiginél többen keresték föl az egri várat; a látogatók száma egy év alatt elérte a félmilliót.

— **Farsangi bál lesz Beremenden, 1975. január 25-én, 19 órakor. Zene: Gaudium.**

— **Elveszett** január 11-én az állatkertnél ózbarna boxer kutyám. Nyomravezetőnek jutalmat adok. Telefon: 13-103.

— **Óvodabővítés.** A héten kezdik meg Pécsett az Alkotmány utcai óvoda bővítését. A tervek szerint 30 kisgyermekkel többet tudnak majd fogadni az óvodában, melynek kiszolgáló helyiségeit is korszerűsítik.

— **Vetélkedő.** Pécsi ipari szövetkezetek fiataljai vetélkedtek január 18-án a Steinmetz Művelődési Házban. A „Harminc év" című jubileumi felszabadulási vetélkedőn négy szövetkezet: az Építőipari, a Kesztyű- és Bőrdíszműipari, a Minőségi Ruházati, a TEMPÓ, valamint a művelődési ház ifjúsági klubjának kilenc csapata vett részt.

— **Nyolctantermes** vendéglátóipari szakmunkásképző intézet építését kezdte meg Pécsett, a Rét utcában a Baranya megyei Tanácsi Magas- és Mélyépítő Vállalat. A kétszintes, földszintjén uszodával is ellátott, közel 13 millió forintos költséggel épülő intézmény átadását az 1976-os tanév elejére tervezik.

04—05—07

Avar és cserjés égett vasárnap a déli órákban a Mecsek Cserkút fölötti területén. A közel háromezer négyzetméter területen pusztító lángokat a pécsi állami és a helyi önkéntes tűzoltóknak közös erővel sikerült megfékezniük, így a kár csak mintegy ezer forintra tehető.

*

Motorkerékpár lobbant lángra vasárnap Pécsett, a Nagydaindol 56. számú háznál. Mintegy 1500 forint kár keletkezett.

Pécs közművelődéséért

A Pécs városi KISZ Bizottság és a Pécs városi Tanács művelődésügyi osztálya szervezésében Pécs egyetemi és főiskolai KISZ fiataljai brigádokat szerveznek a hátrányos helyzetű peremkerületi és városkörnyéki fiatalok művelődésének segítésére. A hosszútávú mozgalom célja, hogy a centrumban élő fiatalokkal egyenlő lehetőségeket biztosítson a fiatalok képességeinek kibontakoztatására. Tájékoztató előadásokat és kulturális klubprogramokat szerveznek a „Pécs közművelődéséért" című akció keretében, mely február elején kezdődik és folyamatosan a jövő évben is tart.

◆

— **Felújítják a könyvtárt** Szalatnakon a téesz, az ÁFÉSZ, a KISZ anyagi támogatásával kétszázezer forintért. A felújított könyvtár ifjúsági pinceklubbal egészül ki.

— **Siófok—Balatonszabadin** a kijelölt területen lebontották azt a mintegy 150 faházat, bódét, amely a környék képét rontotta. Az építésre előkészített területet az OTP értékesíti átlagban 120—140 négyszögöles parcellákban. Az új tulajdonosok két éves építési kötelezettséggel veszik birtokukba a telkeket.

◆

Kórházi felvételes ügyeletek

Gyermekgyógyászat: mindennapos felvételi ügyeletek gyermekbelbetegek részére: Pécs város: POTE Gyermekklinika. Szigetvár város és járás, a pécsi és a volt sellyei járás: Megyei Gyermekkórház. Gyermeksebészeti, gyermekfülészeti betegek részére páratlan napokon POTE Gyermekklinika, páros napokon Megyei Gyermekkórház Pécs és a megye egész területéről.

Belgyógyászat: Megyei Kórház. Sebészet, traumatológia: Honvéd Kórház. Égési sérülések: Honvéd Kórház, gyermekek esetében: Gyermekklinika. Koponya- és agysérülések: Idegsebészet.

SOS-ÉLET telefonszolgálat hívószáma: 12-390, este 7-től reggel 7 óráig.

◆

— **Az Autóklub** téli indítószolgálatot vezet be Pécsett, a klub tagjai részére. A szolgálat január 15-én indult és naponta 7-től 19 óráig vehető igénybe. Térítési díj: 40,— Ft, melyben az első megkezdett félóra is benne foglaltatik. Telefon: 12-738. (x)

— **Áramszünet lesz** f. hó 20-tól 26-ig, naponta 7 órától 16 óráig József Attila utca, Petőfi utca, Kassa utca és Megyeri út által határolt területen.

tegnap történt

A Mecseki Szénbányák Vállalat pécsi területén végzett kereskedelmi, társadalmi ellenőrzés elmúlt évi tapasztalatait, ez évi feladatait tárgyalták tegnap délután a vállalat tanácstermében. Az ellenőrzést 9 szakosított csoport végzi 72 fővel a területen. Az 1975-ös év feladatai között szerepelt az ellenőrzések minőségi javítása, a szakszerűbb ellenőrzésekhez szükséges tárgyi feltételek bővítése, az árvizsgálatok tervszerű ellenőrzése olyan szakosított formában, hogy abban helyet kapjon az alacsony árfekvésű, valamint a gyermek ellátási cikkek ár- és ellátási vizsgálata.

*

Dr. Polinszky Károly oktatási miniszter meghívására Jerzy Kuberski lengyel közoktatási miniszter vezetésével hétfőn küldöttség érkezett hazánkba.

*

Dr. Orbán László kulturális miniszter Pjotr Gyemicsevnek, az SZKP Politikai Bizottsága póttagjának, a Szovjetunió művelődésügyi miniszterének meghívására hétfőn Moszkvába utazott.

*

A Magyar Népköztársaság Elnöki Tanácsa Barinkai Oszkárnak, a Központi Népi Ellenőrzési Bizottság elnökhelyettesének, az MSZMP Központi Ellenőrző Bizottsága tagjának eredményes munkássága, valamint a munkásmozgalomban kifejtett több évtizedes tevékenysége elismeréséül, 60. születésnapja alkalmából a Munka Vörös Zászló érdemrendje kitüntetést adományozta.

A kitüntetést Gáspár Sándor, az Elnöki Tanács helyettes elnöke adta át.

Lapzárta

Carlos Rafael Rodriguez kubai miniszterelnök-helyettes, aki hivatalos látogatáson van Párizsban, közölte: Jacques Chirac francia miniszterelnök elfogadta Fidel Castrónak, a Kubai Köztársaság miniszterelnökének meghívását, hogy tegyen hivatalos látogatást Kubában.

*

A Szovjetszkaja Rosszija hétfőn közölte Marjai József külügyi államtitkár interjúját, amelyet V. Szoldatovnak, a lap különtudósítójának adott.

*

Ezzedine Kalak, a PFSZ párizsi képviselője kijelentette, hogy a PFSZ vezetősége az Orly-i repülőtéren elkövetett merénylet tetteseinek kiadatását fogja kérni, amennyiben azok palesztinok. Kalak hangsúlyozta, hogy a PFSZ minden alkalommal, amikor az ilyen merényletek tetteseit átadják neki, forradalmi bíróság elé állítja és elítéli azokat. Gyakran azonban sajnálatos módon megtagadják e kiadatási kérelmet, mint ez legutóbb a Tuniszban leszállásra kényszerített brit gép esetében is történt.

*

Borisz Pavljonok, a Szovjet Állami Filmművészeti Bizottság alelnöke hétfői Moszkvában tartott sajtókonferenciáján bejelentette, hogy — a fasiszta Németország fölött aratott győzelem 30. évfordulója alkalmából — május 14-e és 20-a között Volgográdban megrendezik az antifasiszta filmek nemzetközi fesztiválját. A filmfesztiválon való részvételre valamennyi ország meghívást kapott.

RÁDIÓ MŰSOR TELEVÍZIÓ

RÁDIÓ

KOSSUTH RÁDIÓ

4.25—7.59: Jó reggelt! A Kossuth rádió reggeli műsora. 7.45: Orvosi tanácsok. 8.00: Hírek. Időjárás. 8.05: Műsorismertetés. 8.15: Budapest és a vidék kulturális programjából. 8.22: Operarészletek. 9.00: Harsan a kürtszó! A Gyermekrádió műsora. 9.35: Bartók: Gyermekeknek — IV. füzet. 10.00: Hírek. Időjárás. 10.05: Iskolarádió. 10.35: Prokofjev: Péter és a farkas. 12.00: Déli Krónika. 12.20: Ki nyer ma? Játék és muzsika tíz percben. 12.30: Reklám. 12.35: Melódiakoktél. 14.00: Gyermekeknek. 15.00: Hírek. Időjárás. 15.10: Rádióiskola. 15.59: Hallgatóink figyelmébe. 16.00: A világgazdaság hírei. 16.05: Szabó Ferenc—Komját Aladár: Lenin meghalt — kantáta. 16.13: Tanácsról — tanácsra. II. rész. 16.33: Schumann: IV. szimfónia. 17.00: Hírek. Időjárás. 17.05: Fiatalok stúdiója. 17.25: Népszerű fúvósátiratok. 17.35: Vendégségben — Péten, Kisgergely Lajosnál. 18.00: Kapcsoljuk a 6-os stúdiót. Az MRT gyermekkórusának hangversenye. 18.30: A Szabó család. 19.00: Esti Krónika. 19.25: Kritikusok fóruma. 19.35: Slágerrandevú. 20.20: Színes népi muzsika. 21.00: Hírek. 21.03: Kilátó. A Rádió világirodalmi folyóirata. 22.00: Hírek. Időjárás. Kb. 22.15: Sporthírek. 22.30: Rafael Kubelik lemezeiből. 24.00: Hírek. Időjárás. 0.10—0.25: Táncdalok.

PETŐFI RÁDIÓ

4.25—7.59: A Petőfi rádió reggeli zenés műsora. 7.40: A Közönségszolgálat bemutatója. 8.00: Hírek. Időjárás. 8.05: Nótacsokor. 9.00: Hírek. 9.03: Operettrészletek. 9.50: Kritikusok fóruma. 10.00: A zene hullámhosszán. Közben: 10.30: Babaszerviz. 11.00—11.05: Hírek. Időjárás. 12.00: Kamarazene. Közben: 12.38: Párbeszéd magunkról. 13.00:—13.03: Hírek. Időjárás. 13.45: Időjárás- és vízállásjelentés. 14.00: Kettőtől hatig . . . A Petőfi rádió zenés délutánja. 14.00: Tánczenei koktél. 14.45: Hírek. Időjárás. 14.50: Irányítószám: 1800. Közben: 15.30—15.33: Hírek. 16.00: Könnyűzenei híradó. 16.30: Hírek. 16.33: Műsorismertetés. 16.36: Csúcsforgalom. Közben: 17.30—17.33: Hírek. 18.00: Hírek. Időjárás. 18.10: A fogyasztás két világa. II. rész. 18.35: Népdalok, néptáncok. 18.57: Új könyvek. 19.00: Kapcsoljuk a Szegedi Nemzeti Színházat. Verdi: Othello. Négyfelvonásos opera. Közben: kb. 19.40: Jó estét, gyerekek. Kb. 19.45—19.55: Hírek. Időjárás. Kb. 20.35—20.50: Tudásunkat a világnak . . . Riport. Kb. 21.35—21.51: Gilgames a sivatagban. Rákos Sándor verse. Kb. 22.25: Népdalok. 23.00: Hírek. Időjárás. 23.15: Operettrészletek. 24.00—0.10: Hírek. Időjárás.

3. MŰSOR

18.00: Hírek. Időjárás. 18.10: Iskolarádió. 18.25: Theo Adam énekel. 18.50: Magnósok, figyelem! 18.35: Kapcsoljuk az Erkel Színházat. A Budapesti Filharmónia Társaság zenekarának hangversenye. Kb. 20.30—20.50: Kísértetjárás Magyarországon. Kb. 21.35: Hírek. 22.12: Zenei panoráma. 23.00—23.15: Hírek. Időjárás.

PÉCSI RÁDIÓ

17.30: Műsorismertetés, hírek. 17.35: Zenés kívánságok. 18.00: Létesítményeinkről: a mohácsi vízkiemelő. Riport. 18.15: A pécsi helyőrség fúvószenekara játszik. Vezényel: Halász János. 18.30: Dél-dunántúli híradó. 18.45: Susy Quatro és Elton John felvételeiből. 19.00: Szerb-horvát nyelvű műsor. Az ifjúság hullámhosszán. Zenés ifjúsági műsor. — Hírek. 19.30: Német nyelvű műsor. Hírek, események, tudósítások. — Falusi kisüzemek. Lánycsók. — Újdonságok innen-onnan. — Önök kérték. Zenés összeállítás. 20.00: Műsorzárás.

MAGYAR TV

8.05—8.25: Élővilág (ált. isk. 8. oszt.) 9.00—9.05: Énekeljünk együtt. 9.05—9.35: Környezetismeret (ált. isk. 4. oszt.) 9.55—10.25: Fizika (ált. isk. 6. oszt.) 11.05—11.35: Földrajz (ált. isk. 5. oszt.) 13.35—13.55: Élővilág (ism.) 14.30—14.35: Énekeljünk együtt (ism.) 14.35—15.05: Környezetismeret (ism.) 15.25—15.50: Fizika (ism.) 16.25—16.55: Földrajz (ism.) 17.28: Műsorismertetés. 17.30: Hírek. 17.40: Diák voltam La Rochelle-ben. Riportfilm. 18.15: Hol vagytok ti régi játszótársak? Dokumentumfilmsorozat. III. A főnök. 18.40: Játék a betűkkel. 19.05: Reklámműsor. 19.10: Esti mese. 19.30: Tv-Híradó. 20.00: „5-tusa . . ." Betűárverés. 20.20: Szilveszter csak tévénézőknek (ismétlés) Kb. 22.40: Tv-Híradó 3.

2. MŰSOR

20.00: Műsorismertetés. 20.01: Közgazdászok párbeszéde. Az infláció. 20.30: Dave Cash műsora. Amerikai zenés film. 21.20—22.50: Rómeó és Júlia november végén. Csehszlovák film.

JUGOSZLÁV TV

16.35: Magyar nyelvű tv-krónika. 17.30: Emberek és föld — népszerű tudományos film. 18.15: Komolyzene. 18.45: A felismerés pillanata. 20.00: Külpolitikai tárca. 20.45: A Thibault-család. Filmsorozat. 22.15: Mozaik.

MÁSODIK MŰSOR

16.20: Síversenyek. 20.00: Múlnak az évek — az idő folyik — humoros adás.. 21.05: Huszonnégy óra. 21.15: Harminc évvel ezelőtt.

24 ÓRA A NAGYVILÁGBAN

Energiagondok a Közös Piac külügyminiszterei előtt

Az EGK tagállamok külügyminisztereinek tanácskozása hétfőn délután az energiaproblémák kérdését tűzte napirendre Brüsszelben. Az EGK bizottsága több javaslatot terjesztett a miniszterek elé elvi és gyakorlati kérdésekről. A legfontosabb tervezet az, hogy az EGK alakítson ki egységes álláspontot minden olyan kérdésben, amelyet az úgynevezett nemzetközi energia-ügynökség, az amerikai vezetéssel tavaly létesült szervezet tűz napirendre. Franciaország nem vesz részt ebben a szervezetben, és a brüsszeli bizottság javaslata ezt az ellentmondást akarja feloldani azzal, hogy Párizsnak is lehetővé tenné a beleszólást az ügynökség tevékenységébe. A javaslat éppen ezért meglehetősen nagy ellenzésre talált, mindenekelőtt Nagy-Britannia és az NSZK részéről, bár nyíltan nem utasítják vissza azt.

Az energiaproblémák megoldásának érdekében a bizottság azt javasolja, hogy haladéktalanul kezdjék meg az olajtermelőkkel és a fejlődő országokkal az előkészítő megbeszéléseket az úgynevezett háromoldalú tanácskozásra.

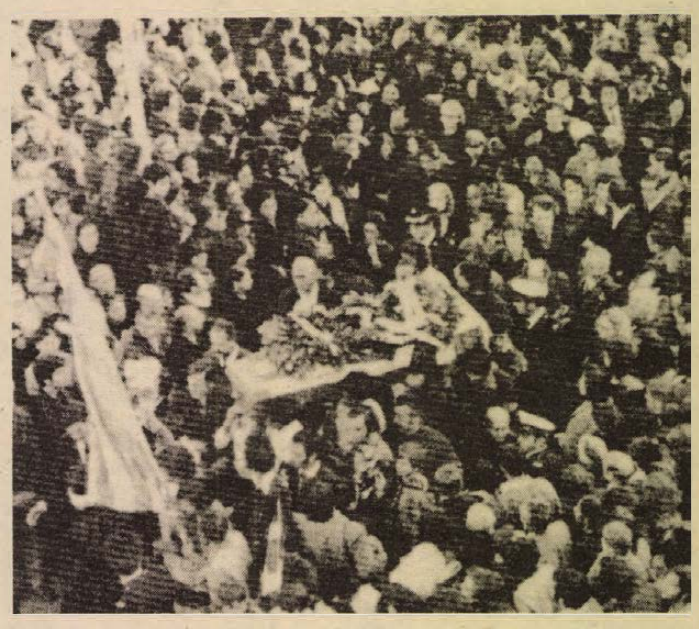

Hatalmas tömegtüntetéssé változott Panicos Demetricu 18 éves éves diák temetése Limasszolban, akit a minap a brit légierő katonái meggyilkoltak. A tömeg a ciprusi brit támaszpontok jelenléte ellen tüntetett.

Uj külügyminiszter az NDK-ban

Otto Winzer, az NDK külügyminisztere azt a kívánságát közölte az NDK minisztertanácsával, hogy egészségügyi okok miatt adja meg az engedélyt felmentéséhez, és helyezze őt nyugállományba. A minisztertanács eleget tett Otto Winzer kérésének.

Horst Sindermann miniszterelnök új külügyminiszterré a minisztérium eddigi államtitkárát: Oskar Fischert nevezte ki.

◆

✦ *PÁRIZS: Hétfőn megkezdte munkáját a Francia Kommunista Párt KB ülése, amely a politikai helyzettel és a párt feladataival foglalkozik. Jean Colpin, a PB póttagja tartotta a bevezető beszámolót. Két napig tart az ülés.*

◆



A párizs—orly-i repülőteret megtámadott arab terroristák a hatóságok képviselőivel folytatott tárgyalások után valamennyi túszukat szabadon bocsátották, s az Air France Boeing—707-es gépével ismeretlen úticél felé távoztak. Képünkön: a terroristák által fogva tartott nyolc túsz közül az egyik: egy négyéves kislány, akit a rendőr orvosi kezelésre visz a karjában.

◆

Bagdadban a terroristák

A három palesztin terroristát szállító Boeing 707-es gép hétfőn délután a bagdadi repülőtéren szállt le.

A Párizsból jövő gép ezt megelőzőleg átrepült Kairó felett, majd Libanon felé folytatta útját. A terroristák leszállási engedélyt kértek a beiruti repülőtértől, de a libanoni hatóságok ezt elutasították. A beiruti repülőtéren, majd később a damaszkuszi repülőtéren is intézkedéseket tettek annak megakadályozására, hogy a gép leszállhasson.

✦ *BEIRUT: Az Asz Szafa című beiruti lap jelentése szerint az ománi szultán Washingtonban tett legutóbbi látogatásakor titkos megállapodást kötött az amerikai kormánnyal arról, hogy az Egyesült Államok katonai támaszpontot létesíthet az Indiai-óceánon lévő Masirah szigeten. Az USA cserében katonai segítséget nyújt a szultánnak, többek között „szakértőket" küld Ománba.*

✦ NEW YORK: Vasárnapra virradó éjszaka lövések érték a Szovjetunió, Ukrajna és Belorusszia állandó ENSZ-képviseletének épületét. Három golyó lakóhelyiségekbe talált, ahol ebben az időben emberek tartózkodtak. A véletlen szerencsének köszönhető, hogy nincsenek áldozatok. Az amerikai sajtó nyíltan megírja, hogy ezt az akciót az önmagát „zsidó védelmi ligának" nevező cionista szervezet követte el.

✦ *BAGDAD: Hétfőn végetért az Afro-Ázsiai Népek Szolidaritási Szervezetének (AAPSO) nemzetközi konferenciája, amelyet az ország önálló, békés újraegyesítéséért harcoló koreai nép iránti szolidaritás jegyében rendeztek.*

✦ ATHÉN: Az athéni államügyészség hétfőn hazaárulás és lázadás vádjával letartóztatási parancsot adott ki az 1967-es puccs öt vezetője ellen: Georgiosz Papadopulosz volt elnököt, Sztilianosz Pattakosz és Nikolaosz Makarezosz volt miniszterelnök-helyetteseket, M. Rufogalisz volt katonai titkosszolgálati vezetőt és Joannisz Tadasz volt igazságügyminisztert a kényszerlakhelyül kijelölt Kea szigetéről haladéktalanul átszállítják a pireuszi Koridallosz börtönbe, ahol ügyük tárgyalásának kezdetéig előzetes letartóztatásban lesznek.

◆

A CIA után FBI-botrány?

Az Egyesült Államokban érlelődik az új politikai botrány. A Washington Post közölte: nyilvánosságra kerültek olyan anyagok, amelyek bizonyítják, hogy a Szövetségi Nyomozó Iroda (FBI) a politikai zsarolás céljaira kompromittáló anyagokat gyűjtött neves politikusokról és kongresszusi képviselőkről. Kennedy, Mansfield és McGovern szenátorok, Carl Albert, a képviselőház elnöke és sok más amerikai törvényhozó lejáratására alkalmas adatok kerültek Edgar Hoovernek, az FBI volt igazgatójának archívumába.

Mint a Washington Post írja, Hoover utasítást adott ügynökeinek, hogy gyűjtsenek kompromittáló anyagokat William Andersonról — aki akkor kongresszusi képviselő volt —, mivel egyik nyilvános beszédében őt bírálta.

Sok szenátor és képviselő követeli, hogy indítsanak alapos vizsgálatot az FBI tevékenysége ügyében.

Nem késő?

Ignazio Colica 17 éven át az Egyesült Államokban dolgozott, majd hazatért szülővárosába, Palermóba és halálosan beleszeretett a szomszédjában lakó Vita Pelleritoba. A rokonok viharosan ellenezték a frigyet és végül a szerelmeseknek az éj leple alatt el kellett menekülniük, hogy egy távoleső faluban egybekelhessenek. Ignazio 86 éves, boldog arája pedig 82 nyarat látott.

✦ *CARACAS: Hétfőre virradó éjjel 23 rab — akiket baloldali gerillatevékenységgel vádoltak — kitört a venezuelai San Carlos börtönéből, — jelentette a venezuelai hadügyminisztérium. Szemtanúk szerint a börtönőrök tüzet nyitottak a foglyokra, amikor azok átmásztak a fegyház külső falán.*

✦ VARSÓ: A Lengyel Nemzeti Bank új 100 és 500 zlotys papírpénz forgalomba hozását kezdte meg. Az új bankjegyek kisebbek az eddigieknél, amelyeket fokozatosan kivonnak a forgalomból.

✦ *BONN: Letartóztatták a nyugat-németországi Karlsruhéban az állami pénzverde igazgatóhelyettesét és egyik munkatársát, akiket 1972–73-ban kiadott emlékérmék illegális veretésével vádolnak. Az annak idején korlátozott számban kibocsátott érmék értéke két pfennigről 900–1000 márkára nőtt a gyűjtők becslése szerint.*

✦ MOSZKVA: Leonyid Brezsnyev, az SZKP KB főtitkára az 1974-es — a munkálatok meggyorsítására vonatkozó — vállalások teljesítése alkalmából üdvözölte a Moldovai SZSZK építőipari dolgozóit.

✦ *KAIRÓ: Rendkívüli tanácskozásra hívták össze február 5-re az Arab Liga Védelmi Tanácsának tagjait, a külügyminisztereket és a hadügyminisztereket — közölte hétfőn a szervezet szóvivője Kairóban. Libanon kérésére tárgyalnak az utóbbi ellen intézett sorozatos izraeli agressziókról.*

✦ LISSZABON: Alvaro Cunhal, a Portugál Kommunista Párt főtitkára a kabinetnek a szakszervezeti törvényről folytatott vitája után újságírók előtt kijelentette, hogy véleménye szerint a koalíciós kormány felbomlásáról hangoztatott veszély nem áll fenn.

✦ MOGADISHU: Szomáliában 10 személyt halálra ítéltek, amiért ellenpropagandát fejtettek ki a Szomáliai Legfelsőbb Forradalmi Tanács határozatával szemben, mely kimondta: a szomáliai nők ugyanazokkal a jogokkal rendelkeznek, mint a férfi honfitársaik.

✦ DELHI: Győzelemmel fejeződött be Indiában 150 ezer kikötői és rakodómunkás négynapos sztrájkja. Béremelést követeltek és a munkakörülmények megjavítását sürgették.

✦ ÚJ-DELHI: Több erős földrengés rázta meg vasárnap India északi részét, jelentős anyagi károkat okozva. Egyes jelentések szerint az összeomló épületek több személyt élve eltemettek. A földlökéseket a pakisztáni rádió híradása szerint Lahorében és Rawalpindiben is érezni lehetett, itt azonban nem keletkeztek károk.

✦ *MADRID: Egy halálos áldozata van a hat nap óta tartó észak-spanyolországi munkássztrájk letörésére indított rendőr-akciónak. Az áldozatot a rendőrség lőtte le, amikor egyik társával a sztrájk támogatására felhívó röpcédulákat terjesztett — jelentette hétfőn a spanyol hírügynökség.*

✦ LONDON: Elsüllyedt hétfőn reggel a „Malka" elnevezésű izraeli teherhajó a La Manche-csatorna Alderney szigetének partjainál, — jelentették hétfőn a Guernsey-szigeti partvédelmi-parancsnokságról. A 12 főnyi személyzetet egy mentőhajó szállította partra.

◆

Adóztatás Lengyelországban

A lengyel pénzügyminisztérium rendeletet adott ki, amelynek értelmében egyszeri, egyösszegű vagyonadót köteles fizetni az ország minden olyan állampolgára, akinek 1954 óta szerzett vagyona 1974. december 31-én meghaladta a 700 ezer zloty értéket.

A vagyon értékének megállapításánál az ingatlan vagyontárgyak közé számít a villa, luxus vitorlás és motorcsónak, személygépkocsi is.

Az adó összege a 700 ezer zlotyn felüli vagyonérték — nagyságától függő — 10—15 százaléka.

VDK tiltakozás

Politikai provokáció az ellenőrző bizottság ellen

A Vietnami Demokratikus Köztársaság külügyminisztériumának szóvivője élesen tiltakozott a Thieu-adminisztráció erőszakos akciói miatt, amelyeket a Nemzetközi Ellenőrző és Felügyelő Bizottság (NEFB) tagjai ellen hajtott végre.

A külügyminisztérium vasárnap Hanoiban közzétett nyilatkozata elmondja, hogy 1975. január 10-én fiatal suhancok polgári ruhába öltözött saigoni rendőrökkel és katonákkal együtt betörtek a NEFB Saigontól északra fekvő Xuan Loc-i csoportjának székhelyére és erőszakkal arra próbálták kényszeríteni a bizottság jelenlevő tagjait, hogy egy előre elkészített „petíciót" írjanak alá. A „petíció" azzal vádolta a Dél-Vietnami Köztársaság Ideiglenes Forradalmi Kormányát, hogy megsérti a párizsi békemegállapodást. A bizottságban résztvevő lengyel küldöttség szóvivője a NEFB elnökének minőségében határozottan tiltakozott a Thieu-junta ezen akciója miatt.

„Teljesen világos, hogy a Thieu-adminisztráció fenyegette a NEFB tagjainak életét és biztonságát, durván lábbal tiporta azokat a privilégiumokat és mentelmi jogokat, amelyeket a bizottság tagjai élveznek.

A Thieu rezsimnek ezek az akciói, amelyek a DIFK rágalmazására irányulnak, részét képezik a Ford adminisztráció jelenlegi propagandakampányának, amelynek valódi célja, hogy fokozódó katonai elkötelezettségét és Dél-Vietnam belügyeibe való beavatkozását leplezze, és az amerikai kongresszust a Thieu-rezsimnek nyújtandó katonai segítség növelésére ösztönözze, megszegve a Vietnamról szóló párizsi békemegállapodást — szögezi le a dokumentum.

Mao a legfőbb parancsnok

A kínai parlament által elfogadott új alkotmány szerint Mao Ce-tung, a KKP elnöke tölti be az ország fegyveres erői legfőbb parancsnokának tisztét.

A régi, 1954-ben kelt alkotmány szerint a fegyveres erők legfőbb parancsnokának tisztét az államfő töltötte be.

Az új alkotmány az államfői (köztársasági elnöki) tisztet megszüntette, egyszersmind a legfőbb parancsnok jogkörét — amelyet a régi alkotmány szerint az államfő töltött be — a Kínai Kommunista Párt Központi Bizottságának elnökére, jelen esetben Mao Ce-tungra ruházta át.

A kínai parlament időmeghatározása

Kína parlamentje húsz—huszonöt éves határidőt szabott ahhoz, hogy a népköztársaság „erős, modern szocialista országgá" változzék.

Az Országos Népi Gyülésnek ezt az állásfoglalását hétfőn este hozták nyilvánosságra Pekingben, a kormány munkájáról szóló beszámoló közzétételével egyidejűleg.

A parlament úgy találta, hogy a Csou En-laj miniszterelnök vezette Államtanács (kormány) az elmúlt tíz évben „hatalmas sikereket" ért el mind a bel-, mind a külügyek terén.

*

A kínai Országos Népi Gyűlés titokban megtartott ülésszakának eredményeiből japán kormánykörökben azt a következtetést vonják le, hogy Csou En-laj és az általa vezetett pragmatikusok pozíciója megszilárdult. A legfontosabb kormánytisztségekbe olyan emberek kerültek, akik feltétlen hívei Csou En-lajnak.

Ebből a szempontból különösen jelentősnek ítélik Teng Hsziao-ping miniszterelnök-helyettesi pozíciójának megerősítését és Je Csien-jing kinevezését a Honvédelmi Minisztérium élére. S az a tény, hogy Csou En-laj helyzete szilárd, arra mutat, hogy nem lesz fennakadás a japán—kínai kapcsolatok fejlődésében, tekintettel arra, hogy Csou En-laj és közvetlen környezete feltétlen híve a kapcsolatok előbbre vitelének. Tokiói kormányforrások fontosnak ítélik, hogy megerősítették tisztségében a külügyminisztert és azokat a miniszteréket, akik felelősek Kína külpolitikai és külkereskedelmi, illetve gazdasági kapcsolataiért.

Ebből arra kell következtetni, — hangsúlyozzák a japán fővárosban — hogy az elkövetkező hónapokban nem várható lényeges változás Kína külkapcsolataiban és hogy a kínai külpolitika követni fogja az eddigi vonalat.

Kommentár

Újra Genfben

Genfet méltán hívják a konferenciák városának. Most is több tucatnyi értekezlet és tanácskozás színhelye a Genfi-tó partja. De az egyik, a legfontosabb, az európai biztonsági és együttműködési értekezlet egyhónapos szünet után folytatja munkáját.

Egy hónap még a véges emberi kor mércéjével mérve sem nagy idő. A világpolitika porondján azonban nincsenek szünetek. Nemcsak egyhónaposak, egypercesek sem. A mintegy harminc nap alatt, amióta a biztonsági konferencia delegátusai elbúcsúztak egymástól, nagyon sok minden történt a világban.

Stagnál a közel-keleti helyzet, de ebben a térségben a pozitív fejlemények hiánya önmagában is veszélyesen fokozta a feszültséget. A Közel-Kelet és Európa nemcsak földrajzilag van közel egymáshoz — politikailag is. Genfben most nyílt meg a DIFK irodája. Indokína nagyon messze van innen, de nincs annyira messze a most folytatódó konferencia témájától.

Az amerikai kongresszus döntése nyomán bizonyos problémák jelentkeztek a szovjet—amerikai kapcsolatokban, de mindkét részről hangsúlyozzák, hogy a kapcsolatok egészének egyenletes fejlődése változatlanul kívánatos. Az egyenletes fejlődés az egyik legfőbb érv azok számára is, akik azt szorgalmazzák, hogy meg kell gyorsulnia a biztonsági konferencia munkájának.

A világon ma már nincsenek elszigetelt jelenségek és a genfi munka szervesen beilleszkedik a nagy politikai-diplomáciai gépezetbe, amelynek a mi kontinensünk biztonsága — ezt történelmi tapasztalatok teszik vitathatatlanná — a „főtengelye". Elengedhetetlenül szükséges a világbéke szerződéses garanciáinak kialakuló nemzetközi rendszeréhez, hogy mielőbb létrejöjjön a konferencia legmagasabb szinten megtartott zárószakasza.

Az egyhónapos szünet alatt sokminden történt. De semmi olyan, ami nem amellett szólna, hogy a genfi konferenciára, annak sikeres befejezésére szüksége van a világnak.

MI ÉMI A HIBA?

Az öröklésről

A farontó gombák

A baktériumok és gombák a táplálkozásukhoz szükséges szénvegyületeket a levegőből nem tudják kivonni, így kénytelenek azokat más élő, vagy már elhalt növényi szervezetekből készen felvenni. Pusztító hatásuk az élőfában a feldolgozott és a beépített ipari fában elszineződésben, revesedésben, korhadásban nyilvánul meg.

A gombák megtelepedéséhez szükséges a fa cellulóz vagy ligninállomány megfelelő víztartalma, a levegő oxigénje, a megfelelő hőmérséklet és az aljzat kedvező kémhatása.

A farontó, korhasztó, cellulózbontó gombák működése következtében megváltozik a faanyag szöveti felépítése, erősen csökkennek a faanyag szilárdsági értékei (hajlító, húzó, ütő-hajlító szilárdásg.)

A gombásodásokat kiváltó nedvesség és egyéb okok eddigi vizsgálataink alapján a következő pontokban foglalhatók össze:

a) szigetelés hiánya, vagy elégtelensége; b) beázások (tetőhéjazat sérülése); c) csatornahiba; d) használati víz (fürdők, mosdók, mosodák); e) csőrepedés; f) tüzifa; g) előfertőzött fa; h) ismeretlen okok.

Néhány példa a gombakárokról:

Az 1965. évi dunai árvíz után Mohácson 1967–1969. közötti időben tömegesen jelentkeztek a könnyező házigomba károsításai. A károsítás egyik oka a régi épületek padló alatti szigetelésének hiánya, illetve sérülése volt. („A vízszigetelési és tetőfedési hibák" c. cikkben 1974. július hónapban foglalkoztunk részletesen e problémákkal.) A gomba megtámadta és elpusztította a padlóburkolatokat, ajtótokokat és helyenként a burokra is átterjedt.

– Emeletráépítés miatt a tetőszerkezetet eltávolították egy épületen. Beázás után a több évtizede beépített parkettát a házi kéreggomba és a pincegomba együttes károsítása miatt teljesen ki kellett cserélni.

A faanyagvédelem területén számtalan készítményt, hatóanyagot különböző összetételekben lehet felhasználni. A faanyag-védőszereket két főcsoportra osztjuk: olajok és olajban, valamint vízben oldódó anyagokra.

– kátrány és kátránytermékek, ásványolaj és ásványolajszármazékok, fenol és fenolszármazékok, klórozott naftalin,

– krómvegyületek, arzénvegyületek, réz és cinkvegyületek stb.

Minden olyan vegyszer, illetve gombaölőszer – készítmény, amelyet a fapusztító gombák kártételeinek megelőzésére vagy a már bekövetkezett károsodások elhatárolására és megszüntetésére alkalmaznak, *többé -kevésbé az emberi szervezetre is ártalmas:*

Csak megfelelően alkalmazva adhatja meg a védekezőanyag a kívánt hatást.

Ezért a magánépítők részére személyes megkeresés esetén díjtalanul adunk szaktanácsot, minden szombaton 8–12 óráig. (Pécs, Boszorkány u. 2.)

A következő cikkünk tartalma:

A FAANYAGOK ROVARKÁRTEVŐI

Kukai Sándor

Jóváhagyás nélkül

Végrendelkezni lehet közvégrendelettel vagy írásbeli magánvégrendelettel.

Korlátozottan cselekvőképes személy csak közvégrendeletet tehet. Végrendelete érvényességéhez sem a törvényes képviselő hozzájárulása, sem a gyámhatóság jóváhagyása nem szükséges.

Közvégrendeletet közjegyző vagy bíróság előtt lehet tenni.

Nálunk a leggyakoribb végrendelkezési forma az írásbeli magánvégrendelet. Írásbeli magánvégrendeletet csak olyan nyelven lehet érvényesen tenni, amelyet a végrendelkező ért, és amelyen írni, illetőleg olvasni tud.

Az írásbeli végrendeletet a végrendelkező saját maga, de más is írhatja.

Az írásbeli magánvégrendelet akkor érvényes, ha annak végrendeleti minősége, keltének helye és ideje magából az okiratból kitűnik, továbbá, ha a végrendelkező azt

a) elejétől végig maga írja és aláírja; vagy

b) két tanú együttes jelenlétében aláírja, vagy ha azt már aláírta, az aláírást két tanú előtt a magáénak ismeri el, és a végrendeletet mindkét esetben a tanúk is — e minőségük feltüntetésével — aláírják; vagy

c) aláírja és akár nyílt, akár zárt iratként a közjegyzőnél — végrendeletként feltüntetve — személyesen letétbe helyezi.

A gépírás akkor sem számít saját írásnak, ha magától a végrendelkezőtől származik.

Gyorsírással vagy közönséges írástól eltérő egyéb jel- vagy számjegyírással készült magánvégrendelet érvénytelen.

Ugyancsak előírás, hogy a több különálló lapból álló írásbeli magánvégrendelet csak akkor érvényes, ha minden lapját ellátták folyamatos sorszámozással, továbbá a végrendelkező és — ha a végrendelet érvényességéhez tanúk alkalmazása szükséges — mindkét tanú aláírásával.

Az írásbeli magánvégrendelet érvényességének nem feltétele, hogy a tanú a végrendelet tartalmát ismerje, vagy tudjon arról, hogy végrendelet tételénél működött közre.

Szóbeli végrendeletet az tehet, aki életét fenyegető, rendkívüli helyzetben van, és írásbeli végrendeletet egyáltalán nem, vagy csak jelentékeny nehézséggel tehetne. Napjainkban ez gyakorlatilag nem fordul elő.

Végrendelkezések

- Milyen nyelven?
- Kik írhatják?
- A tanúk szerepe
- Kikre szállhat a hagyaték?
- Mikor lehet leltározni?

Elhalálozás után

A hagyatéki eljárás tulajdonképpen az elhalálozás bejelentésekor indul meg. A bejelentést köteles megtenni:

a) lakáson történő elhalálozás esetében a hozzátartozó, illetve gondozó,

b) kórházi, klinikai vagy egyéb intézménynél történt elhalálozás esetén a kórház, klinika, egyéb intézmény.

A bejelentést az anyakönyvi hivatalnál kell megtenni. Egyben rendelkezésre kell bocsátani a „Halottvizsgálati bizonyítvány"-t.

A „Halottvizsgálati bizonyítvány" ötödik példányát az anyakönyvi hivatal köteles hivatalból elküldeni az elhalt állandó lakóhelye szerint illetékes tanács vb szakigazgatási szervéhez.

A szakigazgatási szerv dolgozója a hagyatéki előadó a „Halottvizsgálati bizonyítvány" 9. pontjában feltüntetett legközelebbi hozzátartozót beidézi meghallgatás végett.

A meghallgatás alapján intézkedik a szükséges hagyatéki eljárás lefolytatása iránt.

A hagyatéki eljárás egyik lényeges mozzanata a hagyatéki leltár. Ennek felvételére kérelemre, vagy hivatalból kerülhet sor.

A leltár felvétele kötelező, ha

– az elhúnyt nevén ingatlan vagyon;

– fenntartásos takarékbetétkönyv, vagy személygépkocsi van.

Az egyéb ingóságokat csak akkor kell leltározni, ha

– a hagyatékban szülői felügyelet alatt nem álló kiskorú, gondnokolt, vagy ismeretlen helyen tartózkodó személy érdekelt,

– nincs ismert örökös,

– az örökösök között külföldi személy is van,

– az örökhagyó belföldön meghalt külföldi állampolgár.

Abban az esetben, ha az öröklésre jogosultak nem tudnak megegyezni, akkor is kérhetik az ingóságok leltározását, ha az nem kötelező. A leltár elkészítésére a helyszínen kerül sor.

A meghallgatást, illetve a hagyatéki leltár felvételét követően a hagyatéki előadó hivatalból intézkedik az iratok továbbítása iránt az illetékes közjegyző felé, amennyiben ez szükséges.

Szembenézni az ördöggel

A tv-ben „Nyugalmunk érdekében" elnevezésű polgári védelmi sorozat indul. Ennek első adására január 23-án 17.45-kor kerül sor „Szembenézni az ördöggel" címmel.

Kérjük a lakosságot, hogy a műsort tekintse meg, mivel ezzel hasznos elméleti és gyakorlati ismereteket szerez a polgári védelmi feladatok ellátásához.

A nézők szíveskedjenek a tv-adással kapcsolatos észrevételeket és tapasztalatokat a Baranya megyei Polgári Védelmi Parancsnokságnak elküldeni. 7601 Pécs, Széchenyi tér 9.

Polgári Védelem Baranya megyei Parancsnokság

Tv-ajánlatunk

Sémák nélkül

Ilyen címmel láthatja-hallgathatja az érdeklődő a KB agitációs és propaganda osztálya által szervezett politikai tanfolyam két adását a televízióban. A pártoktatás kiegészítését, segítését szolgálja ez az adássorozat. Az elmúlt esztendőben szó esett a vállalati gazdálkodásról (hatékonyság, munka- és üzemszervezés, műszaki fejlesztés, korszerű vezetés). A megvalósulás útján című részben a Szovjetunió békeprogramja volt a téma. Egy az ötvenből. – Ezt a címet viselte az ötven kiemelt nagyvállalat egyikével, a Medicorral foglalkozó adás; jó példát találva az eredményes fejlődésre, elemezve annak összetevőit, s további lehetőségeit (többek között a belső tartalékok mozgósításával). Egy másik adásban érdekes stúdióbeszélgetés folyt a szolgáltatások és az életszínvonal-politika összefüggéseiről.

A politikai tanfolyam legutóbbi adása Sémák nélkül címmel került műsorba; s ugyanilyen címen szerepel majd a program „testvérpárja" január 24-én. Akik látták a Goldberger Gyár két női szocialista brigádját bemutató (filmrészletekkel illusztrált) első stúdióbeszélgetést, bizonyára érdeklődéssel várják a másodikat is: ezúttal a MAHART Csepeli Szabadkikötő két férfiakból álló szocialista brigádjával. (Az utóbbit többek között László Bencsik Sándor író szociológus kommentálja majd a stúdióban.) A szocialista munkahelyi kapcsolatokról, a szocialista életmódról számol be mindkét műsor, bizonyítva, hogy adott és vállalt közösségi keretek között is élhetünk sokféleképpen – tehát sémák nélkül, mégis szocialista módon.

A sorozat a továbbiakban felkeresi az Izsáki Állami Gazdaságot, hogy bemutassa a párt vezető szerepének gyakorlati érvényesülését a gazdasági munkában. A befejező adás helyszíne: a Chemical Építőanyagipari Vállalat. A téma napjaink egyik legaktuálisabb kérdése: az ésszerű takarékosság.

JANUÁR 21.

18.15: Hol vagytok, ti régi játszótársak?

Mint már a riportsorozat előző két részéből is értesülhettek a tévénézők, a műsor szerkesztő-riportere, Pásztor Ferenc – egykori osztálytársait, barátait keresi fel. A salgótarjáni acélgyár-telepi iskola naplóját egykori tanítójuk, Borsos Gábor lapozza fel. Felelésre szólítja volt tanítványait. Arról kérdezi őket, mivé lettek, mit tanultak, mire vitték az életben.

A sorozat mindegyik része önálló alkotás. Egy-egy életutat kísér, egy-egy megvalósult álmot mutat be. Megismerkedhettünk a pilótával, Jekkel Rudolffal és Siraki Dezsővel „Amerikából" – s a következőkben láthatjuk majd Babják Lajost, aki lakatos szeretett volna lenni, dr. Dianovszki Gyulát, az esztergálás szerelmesét, Balázs Józsefet, a futballbíró lakatost, Vonsik Gyulát, a filozófia tudományok doktorát – és ez alkalommal Maiczen Józsefet, a „főnököt".

JANUÁR 22.

20.20: Don Juan, avagy a geometria szerelme.

Don Juan Tenorio nevű húszéves, ártatlan fiatalember életének első szerelmes éjszakáján, a benne és a világban tomboló zűrzavar láttán úgy határoz, hogy egyedül a kristálytisztán áttekinthető tudománynak, a geometriának szenteli magát. Max Frisch színműve nem Don Juan, a nőhódító kalandjairól szóló legendás darab. Ehelyett egy másik történetet mond el a szerző, a tüneményes tehetségű anarchistáról, aki azzal lázad a társadalom ellen, hogy megpróbál kivonulni belőle. De közben az ártatlanságot lassanként cinizmusra váltva, elfogadja a csábító és a gyilkos szerepét, amit a társadalom kényszerített rá. Így Max Frisch egyszerre támadja a polgári társadalom maradiságát és az ellene való anarchista lázadás céltalanságát.

A színdarabot a Vígszínház előadásában láthatják a tévénézők, felvételről. A főbb szerepeket Lukács Sándor, Béres Ilona, Bilicsi Tivadar, Somogyvári Rudolf játssza.

JANUÁR 23.

21.34: Gép indul... Irkutszk.

A Gép indul – sorozatcím. Azok a színes, jó szórakozást ígérő útifilmek kerülnek képernyőre, amelyeket a Magyar Televízió egy forgatócsoportja készített a Szovjetunióban. Az AEROFLOT szovjet légitársaság és a Szovjet Televízió hat városba, hat belföldi járat egy-egy nagy állomására kalauzolta a magyar kollegákat. A hatszor félórás műsor keretében a nézők megismerkedhetnek a szovjet utasszállító repülőgépek belföldi útvonalával, a repülőterekkel, a pilótákkal, stewardesekkel, no és persze az utasokkal és úticéljukkal. Ez a film a távoli Irkutszk városát mutatja be. A repülőteret, ahová percenként érkeznek és indulnak repülőgépek, és ahová Moszkvától öt óra a repülőút. Mégis, a Moszkvába délben induló gép éppen délben érkezik meg – mert a két város közötti időkülönbség éppen öt óra.

KENDE SÁNDOR

Furcsa lány

64.

Ekkor szólalt meg:

— Hogy hívnak titeket?

— ORI.

— Az mi?

— Országos Rendező Iroda.

— Iroda?!... Óriási! Iroda intézi tehát a kultúrát!

— Otthon a rendezvényeket. Külföldön a Kultúrkapcsolatok Intézete. Hivatalos neve mindennek van, nem?

— Bizony. Hivatalos neve... — hümmögött röviden megint, aztán újabb hallgatásba kezdtünk.

— Később, amikor szinte önmagának beszélt, tűnődve, és pontosan fogalmazva — akkor ismertem rá végre a régi tépelődőre, a saját szavait ízlelő, önnön lelkét marcangoló és hangos gondolkodásra késztető, de föltámadni mégse akaró, keserves jófiúra. Az asztalterítő piros és kék rojtjaival játszott közben:

— Nem hiszem, hogy a rohanás vezet leggyorsabban a célhoz — kezdte. — Bár a szívós kitartás se csalogatja közelebb a célt... És abban se vagyok egészen biztos, hogy akkor vagyunk a lehető legjobbak önmagunkhoz, amikor újra és újra még újabb fölfedezéseken törjük a fejünket. Ahelyett, hogy a már fölfedezettet valósítanánk meg azok számára is, akik még az előzőknél se tartanak.

— Jóság, öregem... Ki dönti el? Ha hasznos, arra gyorsan rámondja minden világ, hogy jó.

— Én még mindig nem hiszem például, hogy az a hasznos állat, mely hasznot hajt az embernek, és hogy az a kártékony, amely árthat nekünk. Nem. Mert minden az emberen múlik. Vagyis, hogy az ember mit művel, miközben az állat kiszolgálja őt? Ha ártalmas az ember, akkor hasznos, ha kártékony az állat.

— És miben nem hiszünk még?

— Például abban sem, hogy annak könnyebb, aki nem figyel oda semmire... Mit tett? Ezt szeretik kérdezni. Gondolkozott. Egész életében gondolkozott. Aki ezt tette, ezért volt hős. De hogy mit hagyott maga után? Piramist, hálistennek, nem. De gondolni kell rá mindig. Hát ez az.

— Csakhogy a följegyzések évezredes áradása pontosan azt tanúsítja, hogy hinni, sajnos, mindig kellett valamiben. Ez olyan igaz és annyira közhely már, hogy kimondani is szégyen. Gyerünk inkább a levegőre, különben itt aszalódunk meg!

— De tagadnivalóim is akadnak azért bőven, láthatod. Szerencsére! Melyek nélkül fényűzés az élet. Bíbelődni se volna érdemes vele, nem hogy belepusztulni... Igazad van, gyerünk innen a fenébe! De amilyen gyorsan csak tudunk! Bámulj bele a fényes, olasz éjszakába!...

Nevetett, kibújt a zakójából, és hanyagul a vállára kanyarította. Bohémkedő gesztusokkal próbálkozott, bohócosan toporzékolt, hogy siessek már. Közben ütemesen és sürgetőn paskolta férfiasodó hasát, melyre átlátszón feszült a fehér ing.

— Azértse öregszünk meg! — rikkantotta, tőle teljesen szokatlan, magas hangon.

Készülődtem, persze. De legalább az arcomat le akartam mosni. A hűvös törölközővel a tarkómon, várakozón álltam előtte, hogy mikor hagyja abba a bolondozást.

Kirántotta kezemből a rózsaszínű kendőt:

— Tudod mit?! Énhozzám jössz!

— Most?

— Azonnal! Rögtön!... Azonnal, rögtön, és haladéktalanul! Indulás!

Nem kérdeztem — de a pillanatnyi késlekedésben, hogy nem ugrottam az első szóra, ez volt: — hová?

— A világ másik végére!

És máris a folyosón rohantunk.

— El kell jönnöd!

A liftben:

— Meg akarom mutatni... Bebizonyítom neked, hogy...

— Mit?

— Gyere! Bebizonyítom neked!... Ha beledöglesz, akkor is bebizonyítom!

Gyalog vágtunk neki, a világ másik végére.

Ez volt az első utam a városban. Legszívesebben a sarkon ácsorogtam volna, aztán bekanyarodtam volna az első mellékutcába, hogy onnan tévedjek rá, a fények irányában, valamelyik zuhatagos szökőkútra, hangos térre, vagy egy látványos lépcsősor aljához.

(Folytatása következik)

Halálozás

Mély fájdalommal tudatjuk, hogy drága jó férjem, édesapám, apósom, nagyapánk, dédipapám, testvér és rokon

ID. STERR KÁROLY

újhegyi nyugdíjas vas- és rézöntő, 77 éves korában január 18-án elhunyt. Hamvasztás előtti búcsúztatása január 28-án, kedden 3 órakor lesz a központi temető ravatalozójában. Gyászoló család.

Mély fájdalommal tudatjuk, hogy szeretett fiunk, édesapa, testvér és kedves rokon,

ABAI SÁNDOR

27 éves korában, hosszú szenvedés után elhunyt. Temetése 23-án, du. 2 órakor lesz a központi temetőben. Gyászoló család.

Fájdalommal tudatjuk, hogy szeretett édesanya, nagymama és dédmama,

ÖZV. BALLA JÁNOSNÉ

életének 72. évében elhunyt. Temetése január 23-án, (csütörtökön) du. 4 órakor lesz a központi temetőben. A gyászoló család.

Mély fájdalommal tudatjuk, hogy szeretett férjem, édesapám, nagyapánk, dédapánk és kedves rokonunk,

FILIPOVICS LAJOS

Pécs, Kertváros, Orgona utca 13. sz. alatti lakos, 71 éves korában váratlanul elhunyt. Temetése január 24-én, (pénteken) fél 3 órakor lesz a központi temetőben. A gyászoló család.

Mély fájdalommal tudatjuk, hogy szeretett férjem, fiam, testvérünk,

BOTLÓ IGNÁC

életének 54. évében, elhunyt. Temetése január 22-én, (szerdán) fél 3 órakor lesz az újpetrei református temetőben. A gyászoló család.

A pécsi Agroker Vállalat mély megrendüléssel tudatja, hogy

BOTLÓ IGNÁC

műszaki raktáros, a vállalat Kiváló Dolgozója, hosszú szenvedés után elhunyt. Temetése 1974. január 22-én, (szerdán) fél 3 órakor Újpetrén lesz. Emlékét kegyelettel megőrizzük.

Mély fájdalommal tudatjuk, hogy szeretett édesanyánk, nagyanyánk, dédikénk, kedves rokonunk,

ÖZV. DORN JÁNOSNÉ

sz.: Odenwald Teréz

rövid szenvedés után, január 13-án, csendesen elhunyt. Drága halottunkat január 24-én, (pénteken) 12 órakor kísérjük utolsó útjára a központi temető szent Mihály kápolnájából. Emlékét szeretettel megőrizzük. A gyászoló Kuhn család és a széleskörű rokonság.

Mély fájdalommal tudatjuk, hogy szeretett férjem, édesapánk, apósunk, nagypapánk, testvérünk, kedves rokonunk,

FILIPOVICS LAJOS

a Mecseki Ércbánya Vállalat III-as üzem dolgozója, 52 éves korában, hosszú betegség után csendesen elhunyt. Temetése január 28-án, (kedden) fél 4 órakor lesz a központi temetőben. A gyászoló család.

A fájdalomtól porig sújtva tudatom, hogy szeretett jó feleségem,

KERTÉSZ MIHÁLYNÉ

Lukács Mária

január 8-án, váratlanul elhunyt. Temetése január 24-én, (pénteken) 1 órakor lesz a pécsi központi temetőben. Gyászoló férje.

Mély fájdalommal tudatjuk, hogy nagynénink,

GAÁL PÁLNÉ

89 éves korában, rövid szenvedés után elhunyt. Temetése január 23-án, (csütörtökön) 12 órakor lesz a központi temetőben. A gyászoló család.

Mély fájdalommal tudatjuk, hogy szeretett férjem, édesapám, testvérem, sógorunk,

MESZES SÁNDOR

nyug. őrnagy

életének 65. évében, rövid szenvedés után elhunyt. Temetése január 22-én, szerdán 2 órakor lesz a központi temetőben. Gyászoló család.

Köszönet

Ezúton mondunk hálás köszönetet, akik

BARICS MIHÁLY

drága halottunk temetésén részt vettek, hála, szeretet virágaival sirját elhalmozták. A gyászoló család.

Hálás szívvel mondunk köszönetet mindazoknak, akik felejthetetlen halottunk,

RADNAI JÓZSEF

temetésén megjelentek, koszorúk, virágok küldésével, részvétük kifejezésével mély fájdalmunkat enyhiteni igyekeztek. A gyászoló család.

Köszönetet mondunk minden kedves rokonnak, ismerősnek, akik

ÖZV. SIMON MÁTYÁSNÉ

temetésén koszorúkkal, virágokkal, fájdalmunkban osztoztak. A gyászoló család.

Hálás szívvel mondunk köszönetet mindazoknak, akik drága feleségem,

IFJ. SZABÓ EDÉNÉ

POTE dolgozója temetésén részt vettek, koszorúkkal, virágokkal, táviratokkal fájdalmunkat enyhiteni igyekeztek. Külön köszönetet mondunk a 400 ágyas klinika intenziv. oszt. vezetőjének, a Sebészeti és Ortopéd Klinikának, központi intenziv oszt. sebészeti műtő, Közegészségtani Intézet dolgozóinak. A Dél-dunántúli Gázgy. és Szolg. V. beruházási osztály dolgozóinak, Földmunkát Gépesítő V. dolgozóinak. Gyermekeim nevében köszönetet mondok a Gyárvárosi Ált. Iskola V. B. osztályának és az óvoda dolgozóinak és szülői munkaközösségének. A gyászoló férj és szülők.

Köszönetet mondunk mindazoknak, akik szeretett halottunk,

HOFFMANN LAJOSNÉ

temetésén részt vettek, külön köszönetet mondunk a MERUKER és a Belvárosi Áruház dolgozóinak a szép koszorúkért. Gyászoló család.

Hálás szívvel mondunk köszönetet mindazoknak, akik felejthetetlen halottunk,

BERÉNYI ISTVÁN

temetésén részt vettek, koszorúk és virágok küldésével fájdalmunkat enyhiteni igyekeztek. Berényi és Tóth család.

Köszönetet mondunk mindazoknak, akik szeretett halottunk,

FRANCZ GYÖRGYNÉ

búcsúztatásán megjelentek és mély fájdalmunkban osztoztak. A gyászoló család.

Köszönetet mondunk minden kedves rokonnak, ismerősnek, akik

ID. ÖZV. STRANCZINGER JAKABNÉ

temetésén virágokkal, koszorúkkal fájdalmunkban osztoztak. A gyászoló család.

Köszönetünket fejezzük ki mindazoknak, akik drága halottunk,

CSOMA SÁNDOR

temetésén részt vettek, koszorúk, virágok küldésével fájdalmunkat enyhiteni igyekeztek. Külön mondunk köszönetet a Mecseki Ércbányászati Vállalat IV. üzem, a Csemege Ker. Vállalat 101. boltja vezetőinek és dolgozóinak, a Bártfai utcai általános iskola, a Gép- és Gyorsíró Iskola tanárainak és az osztálytársaknak, rokonoknak, ismerősöknek együttérzésükért és segítségükért. A gyászoló család.

A Nyergesújfalui Magyar Viscosagyár

az ország egyetlen vegyiszálgyára

azonnali belépéssel felvesz

VEGYIPARI SZAKMUNKÁSOKAT,

FÉRFI ÉS NŐI BETANÍTOTT ÉS SEGÉDMUNKÁSOKAT.

JÖJJÖN DOLGOZNI E DUNA MENTI NAGYÜZEMBE, NYERGESÚJFALURA!

— korszerű, automatizált, klimatizált üzemek,
— modern vegyipari technológia,
— biztos megélhetés, kitűnő szociális ellátottság,
— korszerű munkásszállás,
— továbbtanulási, kulturális és sportolási lehetőségek.

Jelentkezés: mindennap 7—14 óráig,

Nyergesújfalun (Komárom m.) a Magyar Viscosagyár munkaügyi főosztályán.
Levélcím: Magyar Viscosagyár, 2536 Nyergesújfalu, Pf. 1.

ÁLLÁS

Kárpitos elhelyezkedne szakmájában. „Gyors munkás" jeligére a Hunyadi úti hirdetőbe.

12 hónapos kisfiú mellé a lakásunkra járó gondozót keresek. Nagyné, Kun Béla tér 1.

LAKÁS

Pesti garzonomat elcserélem vagy veszek pécsi másfélszobás lakást. Telefon: 16-201.

Fiatal értelmiségi házaspár olcsóbb lakásmegoldást vagy üres albérletet keres. Jelige: „Legalább komfortos" a Hunyadi úti hirdetőbe.

Idős házaspárt vagy idősebb férfit, vagy asszonyt szoba konyhás lakásért eltartanék, — nős, kisiparos — vagy üres szoba konyhás lakást albérletbe kivennék. „Kisiparos II." jeligére a Sallai utcai hirdetőbe.

Távfűtéses lakásomban, egyszoba, fürdőszoba használattal, házaspár vagy kettő diák részére azonnal kiadó, „Sörgyár" jeligére a Sallai utcai hirdetőbe.

Szoba konyhás albérlet kiadó. Február 1-től. Fürj utca 32. Hőerőműnél.

Központi fűtéses albérleti szobát keres fürdőszoba használattal diáklány. „Különbejáratú" jeligére a Sallai utcai hirdetőbe.

Megbízható, becsületes nőnek vagy diáklánynak távfűtéses szoba kiadó. Cím: Jókai u. 51. fsz. 3.

Belvárosi 2 szoba hallos szövetkezeti lakásom elcserélném 3 szobásra, ráfizetéssel. Telefon: 16-417.

Gyermektelen középkorú házaspár keres üres, másfélszobás, komfortos lakást albérletbe, eltartásért vagy életjáradékért. Válaszokat: „Technikus—ápolónő" jeligére a Sallai utcai hirdetőbe.

Fiatal, gyermektelen házaspár bútorozott albérleti szobát keres. Címünk: Várnai Tamás, Komló, Pécsi út 42/A. I. 119.

Ybl Miklós utcai első emeleti erkélyes, távfűtéses, másfélszobás, alkovos lakásomat, mely nyugdíjasoknak ideális, központi, táv-, esetleg gázfűtéses két és félesre, vagy háromszobásra cserélném. Lehetőleg József Attila u., Szabadság út környékére. Értékkülönbözetet térítem. Érdeklődni napközben is a 18-136 telefonon.

Elcserélném uránvárosi kettőszobás összkomfortos földszinti lakásomat egyszobás összkomfortosra. Cím: 5 óra után, 19-378 telefonon.

Szétköltözők! Kettő kétszobás komfortos lakást cserélnék egy 3—4 szobásra. „Nagyméretűek" jeligére a Bem utcai hirdetőbe.

GÉPJÁRMŰ

Steyer Puch TR-es eladó. Szigeti u. 62. 8—16-ig.

Új típusú Skodára laminált piros-fekete üléshuzat eladó. Telefon: 20-962.

UC-s Zsiguli eladó. Trabantot vagy VW-t beszámítok. Táncsics M. u. 8. délután.

Warszawa 223-as alkatalkatrészek eladók. Tolbuchin u. 30.

Garázsirozott fehér Fiat 500-as eladó. Telefon: Sellye, 106.

Kis fogyasztású CY Fiat 500-as eladó. 15—18 óra között. Komló, Eötvös Loránd út 19.

UN-es Trabant eladó. Pécs, Rákóczi út 73/c. Vajda.

ADAS-VÉTEL

Vennék propán-bután gáztűzhelyet palack nélkül. Telefon: 17-180.

12 éves gyermeknek való kerékpár eladó. Tel.: 16-722.

K 25-ös Zetor hatszázas szalagfűrésszel üzemképes állapotban eladó. Érdeklődni minden nap Szentlászló, Rákóczi út 19. Csuka József.

MODERN GARNITÚRÁK

3880 forinttól részletre kaphatók

VAJTA kárpitos

Pécs, Déryné u. 11.

Eladó 2 szép ágy, sodronnyal, 1 nagy karnis, 1 madonna kép, cipők, ruhák. Bánki Donát u. 19. földsz. 2.

Villanytűzhely eladó. Érdeklődni Kossuth Lajos u. 3. Mozsgai. Érdeklődni: szerda, csütörtök egész nap.

Héthónapos vemhes üsző és egy friss fejőstehén eladó. Máriakéménd, Rákóczi u. 31.

Eladó egy db 200 literes vashordó, kifolyócsappal. Batsányi u. 5.

Megvételre keresek fémvázas nyúlketrecet. Levélcím: Nyulászat 7691, Vasas, Bethlen Gábor u. 10.

Kandallót vennék, újat vagy jó állapotú bontottat. „Zsolnay" jeligére a Sallai utcai hirdetőbe.

Modern bútorokat veszek és eladok. Szabadság út 50. Tel.: 18-224.

Bélyeget postatiszta magyar anyagot 960-tól veszek. Szerdán, szombaton egész nap. Pécs, III., Bánki D. u. 17. II. em. három.

Eladó 1 darab Mekalor olajkályha, 1 darab gyermeksportkocsi, 1 darab ágyneműtartós heverő. Érdeklődni: Pécs, Bercsényi u. 2. I. Székely Ferenc.

Bontásból cserép, ajtó, ablak, zománcozott fürdőkád olcsón eladó. Lovász Győző, Béla u. 19.

Egy pár kétéves sodrott jó kocsis csikók eladók. Szilágy, Iskola u. 17.

Egy darab borjas tehén eladó. Szilágy, Erzsébet u. 6.

Új mahagóni nagy asztal, 4 szék, 2 fotel és mustárszínű műszőrme kabát (46-os) eladó, vagy kisebb hízóért elcserélhető. Endresz Gy. u. 11/B. 4. em. 3. 4 óra után.

2 éves, országos, kitűnő E vizsgás boxer szuka, 8 hónapos német juhász szuka, bevonulás és lakásváltozás miatt eladó. Pécs, I. kerület, Engels út 66. Telefon: 15-677.

Bontásból eladó nagy és kis- mennyiségben nagyméretű tégla, 800,— Ft/ezer, több méretben szarufa, gerenda, léc. Petrovics, Pipacs u. 11.

VEGYES

Férfi masszőr munkát vállal. „Házhoz megyek" jeligére a Sallai utcai hirdetőbe.

Keresünk olyan nyugdíjast, aki a belvárosból kertvárosi lakásunkba előfizetett ebéd kihordását vállalná. Nyugdíj kiegészítés jeligére a Bem utcai hirdetőbe.

ÉRTESÍTEM VENDÉGEIMET,

hogy január 27-től a

SALLAI UTCAI fodrászüzlet helyett, a ZÖLYOM UTCAI (Piactér alatt) FODRÁSZSZALONBAN DOLGOZOM.

Fodorné, Györgyi.

Nyilászáró szerkezetek javítását, passzítását, vasalását és egyéb asztalos munkát vállalok. Rózsa István asztalos kisiparos Pécs, II. Szalai András u. 12/a. Telefon: 21-171.

Menyasszonyi ruhák kölcsönzése 250,— Ft-tól, Sörház u. 4.

Bútoralakítás, fényezés, antik bútor restaurálás Hargita u. 2. Telefon: 14-303.

PARKETTACSISZOLÁS, lakkozás: Előjegyzés: 14-041 telefonon.

TELEVÍZIÓ, mosógép, rádió, porszívó, centrifuga javítás, GARANCIÁVAL. 16-083. 16-519.

Egészség, szépség, helyes testápolás, SZAUNA-kezelés, Pécsett csak BOSSÁNYI kozmetikában. Kazinczy u. 1.

INGATLAN

Kétszobás, távfűtéses, szövetkezeti lakásomat igényesnek eladom. Érdeklődni este. Mezőszél u. 6. Balogh Farkas.

Balaton déli partján 100 négyszögöl körüli telket vennék. Tóth, Engels út 26. sz.

Harkányban közületnek is alkalmas, befejezés előtt álló, 4 szobás nyaraló eladó. Érdeklődni: Beremend, Sport u. 8. Bognár.

Eladó másfélszoba, komfortos utcai buszmegállónál levő házrész. Pleizler István, Pécs, Engels út 27.

Kétszobás, összkomfortos, szövetkezeti lakás Uránvárosban eladó. Telefon: 16-542.

Eladó 1200 négyszögöl szántó Pécsújhegyen. — Irányár: 25 000 Ft. Érdeklődni: Nagy László, Pécs, I. ker., Hamvas út 18.

411 négyszögöl szőlő, présház, pince eladó a szabolcsfalusi szőlőben. „Szép hely" jeligére a Hunyadi úti hirdetőbe.

Jó állapotban lévő, kettő szoba, összkomfortos, házrész garázzsal, beköltözhetően eladó. Pécs, György u. 1. sz. PEIDL.

221 négyszögöles telek eladó. Érdeklődni: Halászné, Balatonlelle, Hunyadi út 3.

Mecsek nyugati oldalán 3—400 n-öl épület nélküli ingatlant vennék. „Szép kilátás" jeligére a Sallai u. hirdetőbe.

Komló, Pécsi úton 2 szobás, öröklakás eladó. Lakáscsere szükséges. „81-226" jeligére a Sallai u. hirdetőbe.

Három szoba, komfortos fél házrész beköltözhetően eladó. Kórház térnél. Szendrey Júlia u. 4. sz. Középső csengő. Telefon: 16-597.

Szőlő, gyümölcsös eladó 400 n-öl szépfekvésű, városközelben. Telefon: 14-303.

Eladó 250 n-öl öntözési lehetőséggel, kertészkedésre alkalmas terület. Alsógyükésben. Érdeklődni: Pécs, Béla u. 11. I. terület.

Két szoba, és egy szoba, összkomfortos házrész kerttel megosztva eladó. Pécs, Martírok útja 60. sz.

700 n-öl területen kétszintes ház, két családnak is alkalmas, autóbusz megállónál egészben, vagy a terület megosztásával, Istenáldásvölgyben eladó. — „Víz, villany van" jeligére a Sallai u. hirdetőbe.

Eladó a Budai vámnál, Balassa B. u. 17. számú kertes, családi ház. — Olcsóbérű lakást beszámítok.

Diósviszlón eladó 800 négyszögöl szőlő és szántó. Présház teljes felszereléssel. Érdeklődni: Komló, Zrínyi mozi, Viszlóy. Telefon: 82-670.

Kétszobás családi ház 210 négyszögöl telken eladó. Cím: Bíró Gy. Dombóvár, Balassi u. 30. szám.

400 ágyas közelében építési lehetőséggel, szép kilátással ingatlan eladó. Pacsirta u. 29.

2,5—3 szobás I. vagy II. emeleti szöv. lakást vennék, kölcsön átvállalással is. Cím: Bíró György, Dombóvár, Balassi u. 30.

Patacson két családnak megfelelő ház 900 n-öl telek, részben szőlő, pince, présház, teljes felszereléssel elfogadható áron eladó. Érdeklődni Patak u. 40.

370 n-öl házhely ikerháznak is megfelelő Pécs külterén, kedvezményes fizetéssel eladó. Érdeklődni, Pécs, Dugonics u. 35. Walter József.

Vennék 1 vagy 1 1/2 szoba, beköltözhető összkomfortot, kp- és OTP átvállalással. Lakrész is érdekel. Válaszokat, „Februári vétel" jeligére a Sallai utcai hirdetőbe kérem.

800 n-öl kert és 2 szobás családi házzal beköltözhetően eladó. Érdeklődni II. ker. Jókai M. u. 15. Házfelügyelőnél.

Bükkösd, Szentdomján u. 7. sz. családi ház, gazdasági épülettel, 1200 n-öl szántó- és 344 n-öl szőlővel eladó. Érdeklődni: minden nap, Zombár István Hetvehely.

57 m²-es gázfűtéses, parkettás szövetkezeti lakás eladó. Társasházban. Belvároshoz közel jeligére a Bem u-i hirdetőbe.

Eladó 400 n-öl telek Berkiréti dűlőben. Cím: Páfrány u. 23/a. I. e. 5. a.

Eladó. Nagypeterdi szőlőhegyen, a 66-os pince, új telepítés 3 éves csemegeszőlővel, összterület 590 n-öl. Érdeklődni: Pécs, József A. u. 32/1. III. em. 12. ajtó.

Szentlőrinc, Széchenyi u. 23. sz. ház sürgősen eladó. Szabó.

Egy szoba, konyhás házrész eladó. Villány, Tolbuhin út 15. Érdeklődni: Pécs, I., Koksz u. 25.

300 n-öl szőlő, pince, présház felszereléssel eladó. Buszmegállóhoz közel. Érdeklődni: Hosszúhetény, Fő u. 174.

Dolgozókat felvesznek

KÉZUGYESSÉGGEL rendelkező női dolgozókat felveszünk, kétműszakos munkakörbe, bőrdisz műves betanulásra. Betanulási idő alatt 3 hónapra 1100 Ft bért biztosítunk. Kisebb testi hiba nem akadály. Pécsi Kesztyű- és Bőrdiszműipari Szöv., Pécs, Ágota u. 1. sz. (5782)

TAKARÍTÓNŐT felveszünk. Pécsi Kesztyű- és Bőrdiszműipari Szöv., Pécs, Ágota u. 1. sz. (5783)

PÉCS 1 Megyei Postahivatal felvesz 2 fő nyugdíjas férfit 4 órás elfoglaltsággal és férfi-női 16 évet betöltött munkaerőket, kézbesítőnek. Jelentkezés: a főnöki irodában. Pécs, Jókai Mór u. 10. (504)

TITÁN Kereskedelmi Vállalat Baranya megyei kirendeltsége azonnal felvesz műszaki vas- és edény-eladó szakmunkásokat, valamint raktári segédmunkásokat. Jelentkezés: Pécs, Megyeri út 59. Raktárbázis, munkaügy. (226)

KOMLÓ és vidéke ÁFÉSZ azonnali belépésre belső ellenőrt keres. Előírt szakmai képesítés: mérlegképes könyvelői tanfolyam. Fizetés megegyezés szerint. Jelentkezés: a személyzeti vezetőnél, Komló, Kossuth u. 13. (225)

1 FŐ forgalmi tiszti vizsgával rendelkező fuvarszervőt és 1 gépírónőt felvesz a Belker. Száll. Váll. Pécs, Megyeri út 63. (224)

ÉRETTSÉGIZETT férfi munkaerőt kárrendezői munkakörbe felveszünk. Jelentkezés: a Dél-dunántúli TUZÉP Vállalat munkaügyi osztályán, Pécs, Rákóczi u. 46. (223)

A BELKER. Száll. Vállalat pécsi üzeme gépkocsivezetői tanfolyamot indít a KPM-mel közös szervezésben. Tanfolyam indulásának időpontja: 1975. február hó. Tanfolyam ideje alatt a vállalat segéd-gépkocsivezetői bért fizet, a tanfolyam költségeit fizeti, a tanfolyam résztvevőivel 2 éves munkavállalási szerződést köt. Jelentkezhetnek azok, akik a tényleges katonai szolgálatot letöltötték. Jelentkezni lehet: Pécs, Megyeri út 63. (222)

ELADÓKAT felvesszünk, bolti gyakorlattal és szakképesítéssel rendelkezőket előnyben. Jelentkezés: Baranya Kereskedelmi Vállalat, munkaügyi osztály. Pécs, Rákóczi út. 11. (202)

ESZTERGÁLYOS, lakatos szakmunkásokat és betanuló lakatosokat felvesz az ÉPGÉP Szállítóberendezések Gyára, Pécs, Vasút u. 2. Jelentkezés: 7—11 óra között a főművezetőnél. (174)

A SÁSDI nagyközségi költségvetési üzem (7370 Sásd, Szabadság u. 12. sz.) azonnali belépéssel keres szervezésben jártas építészmérnököt, vagy legalább 10 éves gyakorlattal rendelkező építésztechnikust, valamint kezdő technikusokat és egy fő kertésztechnikust. Bérezés megegyezés szerint. (185)

OKLEVELES faipari mérnököt termelési osztályvezető-helyettesi beosztásba felveszünk. Pécsi Bútorgyár, Somogyi Béla u. 6. sz. (192)

GÉPÍRNI TUDÓ adminisztrátort felvesz a Tejipari Szállítási Vállalat, Pécs, Ifjúmunkás u. 2. (200)

GÉPKOCSIVEZETŐKET és autószerelőket felvesz a Tejipari Szállítási Vállalat, Pécs, Ifjúmunkás u. 2. (201)

FIATAL, pár éves szakmai gyakorlattal rendelkező építésztechnikust keresünk felvételre, azonnali belépéssel. Jelentkezéseket: „Komlói Vállalat" jeligére kérjük a Hunyadi úti hirdetőbe. (221)

FELVÉTELRE keresünk kivitelezési gyakorlattal rendelkező gépészmérnököket, gépésztechnikusokat, acélszerkezeti szerelésvezetői munkakörbe. Jelentkezés: önéletrajzzal a Hőtechnika Építő és Szigetelő Vállalat személyzeti és oktatási osztályán, Budapest, VIII., Kállai Éva u. 20. IV. em. Telefon: 340-128. (2816)

A PV. Szentendrei Papírgyára felvételre keres 18. évet betöltött női munkavállalókat betanított boritékkészítő gépi munkára, három műszakos munkarendben. Távolabbi helységekből jelentkezők részére szállást biztosítunk. (3074)

FELVÉTELRE keresünk kivitelezési gyakorlattal rendelkező építészmérnököket, üzemmérnököket építésvezetői munkakörbe. Jelentkezés: önéletrajzzal a Hőtechnika Építő és Szigetelő Vállalat személyzeti és oktatási osztályán, Budapest, VIII. ker., Kállai Éva u. 20. IV. em. Telefon: 340-128. (2817)

KÖZGAZDASÁGI technikumi végzettséggel könyvelőt felveszünk. Pécsi Bútorgyár, Pécs, Somogyi Béla u. 6. sz. (220)

MIOK Szeretetkórháza és Betegotthona ápolónőket felvesz. Nővérszállás biztosítva. Jelentkezés: Budapest, XIV., Amerikai út 53, gazdasági iroda. (5785)

ÉRETTSÉGIVEL rendelkező dolgozót anyaggazdászi munkakörbe felveszünk. Jelentkezés: EIVRT Sopiana Gépgyára, Pécs, Szalai A. u. 8. üzemgazdasági osztály. (135)

BARANYA megyei Tanács kórháza felvesz közgazdasági technikumi végzettségű (gépírni tudó) dolgozókat, valamint asszisztensnőt (hosszabb helyettesítésre) — és 5, 6 és 8 órás segédápolónőket. Jelentkezés: Pécs, Rákóczi u. 2., személyzeti vezetőnél. (219)

PÉCSI Fémipari Vállalat felvételre keres: Pécs, Felsőmalom u. 13. sz. alatti üzemébe présgépekhez, kézi és gépi lánchegesztéshez betanított munkára női dolgozókat, valamint kovács szakmunkást, György-aknai üzemébe: esztergályos, lakatos szakmunkásokat, forgácsoló és műanyagmunkára férfi segédmunkásokat. Jelentkezés: Felsőmalom u. 13. sz. alatt, munkaügyön. (207)

AUTÓSZERELŐT 4—5 éves gyakorlattal felvesz Szövetkezeti Szállítási Vállalat, Pécs, Megyeri u. 53. sz. (216)

ADMINISZTRÁCIÓS munkakörbe (boltkönyvelőnek, leltárírónak) dolgozókat felveszünk. Érettségivel rendelkezők előnyben. Baranya megyei Élelmiszerkereskedelmi Vállalat munkaügyi osztálya, Pécs, Kulich Gy. u. 15. (218)

SEGÉDGÉPKOCSIVEZETŐI beosztásba teljesen kezdőt, B-, C-, E-vizsgával felveszünk. Szövetkezeti Szállítási Vállalat, Pécs, Megyeri u. 53. sz. (217)

BUDAPESTI Finomkötöttárugyár kézzel és géppel varró nőket felvesz két műszakos munkára. Betanítást vállalunk. Megközelíthető a 32-es buszjárattal. Cím: Pécs, Edison u. 11. (214)

B. M. TANÁCS Gyógyszertári Központja 2,6 tonnás Robur zárt kocsiszekrényű tehergépkocsijára azonnali belépéssel, gyakorlattal rendelkező gépkocsivezetőt keres. Bérezés megegyezés szerint. Jelentkezni Pécs, Lánc u. 22. sz. alatt a személyzeti előadónál lehet. (213)

GYAKORLATTAL rendelkező elektromérnököt felvesz a KPM Pécsi közúti Igazgatóság, Köztársaság tér 5. Németül beszélők előnyben. (211)

GYAKORLATTAL rendelkező műszaki rajzolót felvesz a KPM Pécsi Közúti Igazgatóság, Köztársaság tér 5. (212)

A VOLÁN 12. sz. Vállalat tehergépjárművezetőket, rakodókat és budapesti beszerző gépkocsira áruátvevőt felvesz. Jelentkezés: Pécs, Bolgár Néphadsereg u. 6., munkaerőgazdálkozás. (210)

FELVESZÜNK mélyépítési gyakorlattal rendelkező dolgozókat építésvezetői és művezetői munkakörökbe. Fizetés megegyezés szerint. Jelentkezés írásban, vagy személyesen: Rinyamenti Vízgazdálkodási Társulat Központjában, Nagyatád, Kiszely L. u. 9. (126)

VÁSMŰSZAKI szakképesítéssel rendelkező kereskedelmi előadót felveszünk. Jelentkezés: Baranya Kereskedelmi Vállalat munkaügyi osztályán, Pécs, Rákóczi u. 11. (194)

KÖZPONTUNKHOZ adminisztrátorokat keresünk felvételre. Jelentkezés: Mecsekvidéki Pincegazdaság, Pécs, István tér 12., munkaügyi osztály. (195)

TORTYOGÓI üzemünkhöz üdítőitaltöltőt felveszünk. Jelentkezés: Mecsekvidéki Pincegazdaság, munkaügyi osztály, Pécs, István tér 12. (196)

BORPALACKOZÓ üzemünkhöz borkezelő szakmunkást és segédmunkásokat felveszünk. Jelentkezés: Mecsekvidéki Pincegazdaság Borpalackozója, Pécs, Batthyány u. 2—4. (197)

TELEFONKÖZPONT kezelésére női munkaerőt felveszünk. Jelentkezés: TITÁN Kereskedelmi Vállalat, Pécs, Lenin tér 6. sz. alatt a munkaügyi osztályvezetőnél. (199)

AUTÓALKATRÉSZ ismerettel rendelkező raktári anyagkiadót a Diósi úti telephelyünkre, férfi szervizmunkást a harkányi szervizállomásunkra felveszünk. Jelentkezés: Gépjárműjavító és Vegyesipari Szövetkezet, Pécs, Diósi út 49. sz., személyzeti előadónál. (198)

GYÁRTÁSFEJLESZTŐT, gépészmérnöki végzettséggel, valamint budapesti kirendeltségünkre anyagismeretet rendelkező dolgozót anyaabeszerzői munkakörbe felveszünk. Bérezés: kollektív szerződés szerint. Jelentkezés: EIVRT Sopiana Gépgyára, Pécs, Szalai A. u. 8., üzemgazdasági osztály. (193)

ANYAGKONYVELÉSBEN jártas nyugdíjas dogozókat alkalmazunk. Pécs, Kossuth L. u. 63., munkaügy. (206)

RAKTÁROST, expediálót, segédmunkást alkalmazunk. Jelentkezés: Vendéglátó Vállalat Cukrászüzeme, Janus Pannonius u. 8. (208)

ASZTALOST, lakatost, villanyszerelőket felvesz a Vendéglátó Vállalat karbantartó részlege, Doktor S. u. 33. Katonaviseltek előnyben. (209)

A PÉCSI Geodéziai és Térképészeti Vállalat V. sz. pécsi felmérési osztálya felmérési munkák végzésére felvesz érettségizett, katonaviselt férfiakat. Továbbtanulást biztosítunk. Jelentkezés: Jogász u. 4., III. em. 9. (376562)

KONYHALÁNYT és takarítónőt keres a Tüzér utcai Szociális Otthon. Jelentkezni lehet: szombat kivételével 8—16.30-ig, az otthon irodájában. (376267)

GYAKORLOTT bérelszámolót felveszünk. Baranya megyei Háziipari Szövetkezet, Pécs, Déryné u. 35. (376584)

OLAJKÁLYHÁK fűtésére napi pár órai elfoglaltsággal nyugdíjast alkalmazunk. Jelentkezés: AGROBER, Pécs, Felsőmalom u. 24. 8—15 óráig. (376157)

SZÖVETKEZET közgazdasági ismeretekkel is rendelkező jogügyi előadót keres. Jelentkezéseket: „Belváros" jeligére a Sallai utcai hirdetőbe. (376573)

GYAKORLOTT anyagkönyvelőt keresünk februári belépéssel. Baranya megyei Háziipari Szövetkezet, Pécs, Déryné u. 35. (376574)

A PÉCSI Tempó Ksz női dolgozókat vesz fel a sokszorosító üzemébe. Jelentkezés: a részlegvezetőnél, Pécs, Perczel u. 14. (526)

KÖZGAZDASÁGI technikumot végzett, gyakorlattal rendelkező anyagkönyvelőt felveszünk. Pécsi Faipari Szövetkezet, Pécs, Bolgár Néphadsereg útja 10. (376578)

A PÉCSI DOHÁNYGYÁR új üzemi óvodájába felvételt hirdet szakképzett óvónők számára. Jelentkezés: a munkaügyi osztályon. (376560)

HOSSZABB számviteli gyakorlattal közgazdasági technikumot végzett dolgozót, pénzügyekben jártas gépírót, szakképzett szállítási előadót felveszünk. „Nagykereskedelmi Vállalat" jeligére a Sallai utcai hirdetőbe. (376563)

FELVESZÜNK esztergályos és marós szakmunkásokat. Jelentkezés: Pécsi Vasas Ipari Szövetkezet, Zsolnay V. u. 9., munkaügyön. (376564)

A PÉCSI DOHÁNYGYÁR felvételt hirdet nők részére betanított munkakörbe félautomata gépek kezelésére, valamint felvesz férfi lakatos szakmunkásokat, gépmesteri munkakörbe. Jelentkezés: a munkaügyi osztályon. (376651)

FORGÁCSOLÓ üzembe hőkezelő szakmunkást vagy hőkezelő gyakorlattal rendelkező dolgozót, valamint közgazdasági szakközépiskolai végzettséggel anyagbizonylat ellenőrt felveszünk. Jelentkezés: EIVRT Sopiana Gépgyára, Pécs, Szalai A. u. 8., üzemgazdasági osztály. (376529)

B, C jogosítvánnyal rendelkező fiatalembert felveszünk. BIVIMPEX 7. sz. Nyersbőrkiredeltség, Bolgár Néphadsereg útja 58. (376169)

A MECSEKI SZÉNBÁNYÁK

felvételre keres

BÁNYAMŰVELŐ MÉRNÖKÖT, GÉPÉSZMÉRNÖKÖT,

VILLAMOSMÉRNÖKÖT, ÉPÍTÉSZMÉRNÖKÖT.

Jelentkezni lehet személyesen vagy levélben a vállalat személyzeti osztályán.

PÉCS I., KOMJÁT A. U. 5.

Kézilabda Dunántúli Napló Kupa

Siklós csapata nyerte a rangadót



Támad a Kesztyűgyár a PMSC ellen — Arató László felvétele

Vasárnap folytatódtak a kézilabda Dunántúli Napló Kupa küzdelmei. A férfi I. osztály rangadóját, a Siklós–Komló találkozót a siklósiak nyerték. A női I. osztályban a Tanárképző Főiskola újabb fölényes győzelmet aratott.

Eredmények: férfi I. osztály: Kesztyűgyár–PMSC 14:10 (6:5), Bóly–Szentlőrinc 18:14 (9:7), Komló B–Tanárképző 21:17 (9:8), Siklós–Komló A. 14:12 (4:7).

Női I. osztály: Porcelángyár–Sportiskola 10:10 (6:5), Tanárképző–Kesztyűgyár 15:4 (6:2).

Férfi II. osztály: Mecseknádasd–PMSC II. 18:16, Műszaki Főiskola–Sportiskola 11:7, Kesztyűgyár–István-akna 19:15, PEAC–Tanárképző II. 7:6.

Női II. osztály: Sportiskola–Cserkút 22:8, Műszaki Főiskola–Bóly 16:12, Sellye–Tanárképző II. 10:5.

Középiskolások: 506-os ITSK–Szentlőrinc 26:11, Széchenyi–Szentlőrinci ÁFÉSZ 24:9, 508-as ITSK–Leöwey 20:9, Építőipari–Nagy Lajos 29:9.

Ifjúsági fiú: Sportiskola–Vegyigépipar 18:17, Szentlőrinc–Tanárképző 18:18.

TOTÓ

A TOTO 3. heti 13 plusz 1 találatos szelvénye a következő:

1.	Bologna—Napoli	1:0 1
2.	Internazionale—Torinó	1:0 1
3.	Juventus—Fiorentina	0:0 x
4.	Lazio—Milan	3:0 1
5.	Sampdoria—Cesena	0:0 x
6.	Ternana—Róma	2:2 x
7.	Varese—Lanerossi	1:1 x
8.	Arezzo—Como	1:2 2
9.	Atalanta—Foggia	3:1 1
10.	Avellino—Pescara	1:1 x
11.	Brescia—Novara	0:2 2
12.	Reggiana—Genova	0:1 2
13.	Sambenedettese—Perugia	0:0 x
	Pótmérkőzések:	
14.	Taranto—Parma	2:0 1

13 és 13 plusz 1 találatos szelvény nem volt, 12-es 22 darab, a nyereményük egyenként 78 637 forint. 11 találatos 333 darab, nyereményük egyenként 2078 forint, 10 találatos 3592 darab, nyereményük 289 forint.

A nyeremények a nyereményilleték levonása után értendők, a közölt adatok tájékoztató jellegűek.

Dunántúli Napló

Az MSZMP Baranya megyei Bizottságának lapja
Főszerkesztő: Mitzki Ervin
Főszerkesztő-helyettesek: Báling József és Békés Sándor
Szerkesztőségi ügyelet 8—20 óráig 10-053, 20 óra után 15-726
Kiadja a Baranya megyei Lapkiadó Vállalat
Felelős kiadó: Braun Károly
Szerkesztőség és kiadóhivatal 7601 Pécs, Hunyadi út 11. sz. Telefon: 15-000, 15-762, 15-852. 15-245, 15-264 Telex: 12-320

Készült ofszet rotációs eljárással Saphir 96-os gépen
Pécsi Szikra Nyomda 7621 Pécs, Munkácsy Mihály u. 10. Tel.: 13-177, 13-696. Telex: 12-211
Felelős vezető: Melles Rezső

Terjeszti a Magyar Posta
Előfizethető a helyi postahivataloknál és a kézbesítőknél
Előfizetési díj egy hónapra 21 Ft
Indexszám: 25 054

DN SPORT

Baranya legjobb ifjúsági sportolói

3. Regéczy Rita



Általános iskolás korában tornászott és atlétizált. Különösen az atlétika pályán ért el jó eredményeket, de aztán egyszer letévedt az Egyetemi Tornacsarnokban a vívók edzésére és nagyon megtetszett neki a sportág. 1971-ben egészen fiatalon, ifjúsági versenyző létére felnőtt I. osztályú minősítést szerzett. Ő az egyetlen a pécsi vívólányok közül, aki országos versenyeken is eredményesen képviseli a város vívósportját.

Sérülései sokat hátráltatták a felkészülésben, de szorgalmát és lelkesedését nem törték meg. 1973-ban az országos sportiskolás bajnokságon második, 1974-ben a Nagy Lajos Gimnázium tanulójaként az országos középiskolás bajnokságon ugyancsak második helyet szerzett az erős mezőnyben. Az elmúlt év végén került át a Sportiskolából a PEAC-hoz. Most az érettségi előtt a tanulásban és a sportban is feszített munka vár rá. A hét végén Szolnokon megrendezett országos vidéki junior vívóbajnokságon is bebizonyította, hogy lehet rá számítani. A női tőrvívók között az előkelő második helyet szerezte meg.

A pálya széléről

Siker a VVK-ban

Perceken keresztül zúgott a taps a Tüzér utcai tornateremben a PMSC–Stuttgart asztalitenisz VVK mérkőzés után. A piros-feketék nagyszerű játékkal harcolták ki a legjobb nyolc közé jutást.

A VVK-ban eddig elért három győzelemmel igazolták a pécsi asztaliteniszezők, hogy nevezésük a kupára nem volt alaptalan. Megjelenhettek a nemzetközi porondon és a győzelmek újabb mérkőzéseket jelentettek a csapat számára.

A Stuttgart elleni siker lehetővé teszi, hogy a PMSC a legjobb nyolc között még rangosabb ellenféllel találkozhasson. Az eddigi három mérkőzésen a rutinos játékosok szerepeltek, de készenlétben állnak a tehetséges fiatalok is. Most már a sorsoláson múlik minden. Jó lenne, ha ismét hazai környezetben játszhatna a csapat. A pécsi asztalitenisz sport történetének szép állomása lenne egy esetleges dobogós helyezés az Európai Vásárvárosok Kupájában.

Eredményesen szerepeltek a PEAC versenyzői a Szolnokon az elmúlt hét végén megrendezett országos vidéki junior vívóbajnokságon. A párbajtőrvívásban Remsei (PEAC) nyerte a bajnokságot, a második helyen is PEAC-versenyző végzett Cserna személyében. Szentirmai (PMSC) ötödik volt. A férfi tőrvívásban harmadik Vető (PEAC), hatodik Danka (PEAC). A női tőrversenyben a pécsiek fiatal versenyzője, Regéczy szerezte meg az ezüstérmet.

Eredmények röviden

ASZTALITENISZ. A Bp. Spartacus férfi asztalitenisz versenyén Jónyer végzett az első helyen. A Statisztika női viadalán Kisházi bizonyult a legjobbnak.

KERÉKPÁR. Elkészült a Békeverseny műsora. Az idén Berlinből rajtol a mezőny és Prágán keresztül jutnak el Varsóig. Az ünnepélyes megnyitó május 8-án lesz.

ÖKÖLVIVÁS. A szovjet és az amerikai ökölvívók csúcstalálkozójának idei első mérkőzését Las Vegasban rendezték. A mérkőzést a Szovjetunió nyerte 12:10 arányban.

CSELGÁNCS. Győr város cselgáncs-bajnokságán nehézsúlyban Gera (PMSC) harmadik helyen végzett.

LABDARÚGÁS. Megváltoztatta elhatározását Pozsgai Lajos, a Rába ETO labdarúgója. Levelet írt egyesülete elnökségének, melyben bejelentette, hogy a jövőben is Győrben kíván játszani. Póczik kitart elhatározása mellett, más egyesülettel nem tárgyal.

ATLÉTIKA: Los-Angelesben Stones új fedettpályás világcsúcsot állított fel magasugrásban. Az új világrekord 227 centiméter.

Negyed évszázad a kosárlabdapályán

Pánczél Géza elbúcsúzott

Tizennégy év az NB I-ben

A legszebb élmény

A legnagyobb csalódás

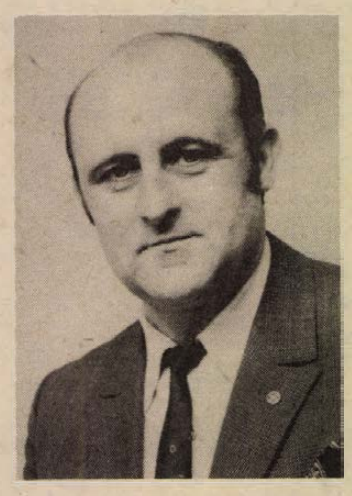

Huszonöt évi aktív szereplés után elbúcsúzott a játéktól a sportágtól, a kosárlabdától Pánczél Géza. A Postás 36 éves sportolójának december 8-án a Veszprémben lejátszott Fűzfő–Postás kosárlabda NB II. mérkőzés végén a játékvezetői sípszó nemcsak a játékidő elteltét jelezte . . .

Huszonöt év, több mint 750 mérkőzés.

Tizenegy éves korában ismerkedett meg a kosárlabdával. A Nagy Lajos Gimnáziumban testnevelő tanára Czéh László kedveltette meg vele egy életre a sportágat. Nagyszerű csapata volt ebben az időben a Nagy Lajos Gimnáziumnak. Banna Valér, Somogyi Csaba, Baranyai Pál, Csák Alán, Rozs László, Pánczél Géza. 1957-ben az országos középiskolás kosárlabda bajnokságban második helyen végeztek.

A Postásban, majd 14 éven keresztül a PVSK színeiben az NB I-ben játszott. Nagy közönség, zsúfolt nézőtér előtt rendezték a kosárlabda mérkőzéseket a PVSK-csarnokban. Volt olyan év, amikor az előkelő 3. helyen végeztek a pécsi fiúk a legjobb magyar csapatok között. Játékostársai: Banna, Szamosi, Iflinger, Kaposi, Erdősi, Bátor, a Gombos-testvérek voltak. A PEAC-ban is szerepelt. Kishíján bajnokságot nyert az NB II-ben Pánczél, Gyenge, Naumov, Csongor, Bátor összeállítású egyetemi csapat. A Postásban kezdte, és ott is fejezte be. Nagyon szívéhez nőtt ez a szakosztály. Ott mindig szeretettel fogadták, és ott érezte magát a legjobban. És most úgy búcsúzott, mintha soha egy pillanatra sem vált volna meg a csapattól.

Negyed évszázad alatt a sikerek, a balsikerek, a győzelmek, a vereségek egymást követték.

Sportpályafutása legeredményesebb évadját zárta az NB I-es játékos, és 30 éves korában szaporán verdeső szívvel felkereste a klub vezetőit, és bejelentette nem kíván tovább játszani.

Két-három nap múlva, amikor lement a csarnokba kicsit mozogni, edzője számonkérte távolmaradását. A vezetők elfelejtették értesíteni bejelentéséről. Egy jó szót nem kapott, amikor elbúcsúzott a csapattól. Még most is fáj neki. De így jártak a többiek is; Bátor, Iflinger, Gombos, Füzes, Frank. Pedig ezek a játékosok sokat tettek Pécsett a kosárlabdasport népszerűsítéséért, fejlesztéséért. Megbecsülést, elismerést szereztek a PVSK-nak: megteremtették a stabil NB I-es csapat alapjait.

Legszívesebben a Postásnál eltöltött évekre gondol vissza. Legszebb élményeit is itt kapta. Felejthetetlen 10 napot töltött Párizsban a Postás kosárlabdázókkal. Sok edző keze alatt dolgozott. Czéh Lászlóra gondol vissza legszívesebben. A pályán Banna Valérral értette meg magát leginkább.

Sportszerű játékos hírében állt, de egyszer azért mégis kiállították. Oroszlányban játszottak egy szoros mérkőzést. Egy néző oldaldobásnál sarokkal rátaposott nagyujjára. Fájdalmában belerúgott a nézőbe, és a játékvezető azonnal kiállította. A dolog lényegén nem változtatott, később a köröm lejött a nagyujjáról.

Elvégezte az edzői tanfolyamot, de edző egyelőre nem akar lenni.

Hegyi István

Kézilabda

Felszabadulási kupa

A PMSC női csapata szombaton és vasárnap Miskolcon lépett pályára a Felszabadulási Kupa pontjaiért. A piros-feketék jól szerepeltek, mindkét mérkőzésüket megnyerték.

PMSC—ELZETT 20:14 (10:7). Miskolc, v.: Szendrei, Somhegyi. Legjobb dobók: Balázsné (9), illetve Burghárdtné (5). Szünet után a pécsiek kezdeményeztek többet és megérdemelték a győzelmet. Jók: Lukács, Balázsné, Tóth, illetve Bene, Burghárdtné.

PMSC—Bp. Spartacus 17:16 (10:7). Miskolc. V.: Oszlánszky, Bereczky. A pécsiek gyors ellentámadásai eredményre vezettek. Legjobb dobók: Tóth (7), illetve Majorszki (5). Jók: Tóth, Balázsné, illetve Krakó, Majorszki.

A FELSZABADULÁSI KUPA ÁLLÁSA

Női csapatok

1.	Vasas	9	8	1	188- 90	17
2.	FTC	9	8	— 1	135- 88	16
3.	Goldberger	9	7	2	125- 78	16
4.	Híradó	9	6	1 2	121-104	13
5.	TFSE	9	5	— 4	100-101	10
6.	Tatabánya	9	4	— 5	96-107	8
7.	PMSC	9	4	— 5	124-142	8
8.	Bp. Spart.	9	3	1 5	127-149	7
9.	Csepel	9	2	2 5	119-135	6
10.	Csorna	9	2	— 7	90-108	4
11.	ELZETT	9	—	2 7	89-151	2
12.	Békéscsaba	9	—	1 8	90-148	1



MEGYEI KÖNYVTÁR PÉCS FOLYÓIRATTÁR

Világ proletárjai, egyesüljetek!

Dunántúli napló

XXXII. évfolyam, 21. szám
1975. január 22., szerda
Ára: 80 fillér

Az MSZMP Baranya megyei Bizottságának lapja

Az utazás szellemi haszna

Iparvállalatok, termelőszövetkezetek nyaranta milyen gyakran szerveznek közös utakat a baráti szocialista országokba. Ilyenkor, január táján már rendszerint el is határozták, hogy merre mennek majd a nyáron. Arra már kevesebben gondolnak előre, hogy miképp lehet értelmesen, hasznosan kiaknázni ezeket az utazásokat a közösség művelődésének érdekében. A közös utazásokon igen gyakran részt vesz a falu, nagyközség művelődési intézmények vezetője, vagy mezőgazdászok. Ők szinte kivétel nélkül olvasott, művelt szövetkezeti tagok, képzett vezetők, akik alkalmasak arra, hogy előre átgondolván a programokat, valamelyes „enyhe befolyást" gyakoroljanak a résztvevőkre. Mit érdemes elolvasni arról az országról, vidékről, ahová készülnek? Elővenni néhány néprajzi gyűjteményt, útikönyvet, történelmi munkát, képzőművészeti albumot. Céltudatosan felhívni a figyelmet egy-egy televíziós-, vagy rádióműsorra, amely az illető országról szól, annak szerzőitől származik.

Hosszúak a télvégi esték, sor kerülhet esetleg egy-egy közös beszélgetésre is a művelődési házban vagy másutt, — afféle előzetes „ki mit tud"-ra a meglátogatandó országról. Kiváltképpen ma már, amikor igen kevesen vannak, akik ne jártak volna valamelyik (de inkább több) szomszédos országban. Szervezhetők — ezt egyébként itt-ott már csinálják is — előzetesen, nem programokat írnak elő, egyszerűen csak elhangzanak: s kit ez, kit amaz a motívum ragad meg belőlük. Nem szabad kifelejteni az előzetes tervezésből azt a lehetőséget sem, hogy a baráti országokban igen gyakran társintézmények, testvér-szövetkezetek várják az utazó kollektívákat, s nekik is sok, hasznos ötletük lehet a napok értelmes eltöltésére. Egy-egy levél: mit javasolnak esetleg útbaejteni, mi az, amiért érdemes kis kitérőt tenni. A variációk, a felkészülés változatai szinte megszámlálhatatlanok.

Tengernyi látni- és tapasztalni való kínálnak a szocialista országokba tett közös utazások. Még akkor is, ha nem „tanulmányi" célból történnek, hanem mint nyaranta legtöbbször: azért, hogy a részvevők pihenjenek, üdüljenek.

Az utazás jó forrása a közösségi művelődésnek, — s „külön ráfordítás" nélkül olyan szellemi haszonnal tetézhető meg egy-egy út, amilyennek a megszerzésére ritkán kínálkozik mód. Érdemes erre is gondolni, amikor a nyári terveket készítjük.

Kádár János részvételével

Ülést tartott a KISZ Központi Bizottsága

A KISZ magáénak vallja a párt politikáját, egyetért a kongresszusi irányelvekkel

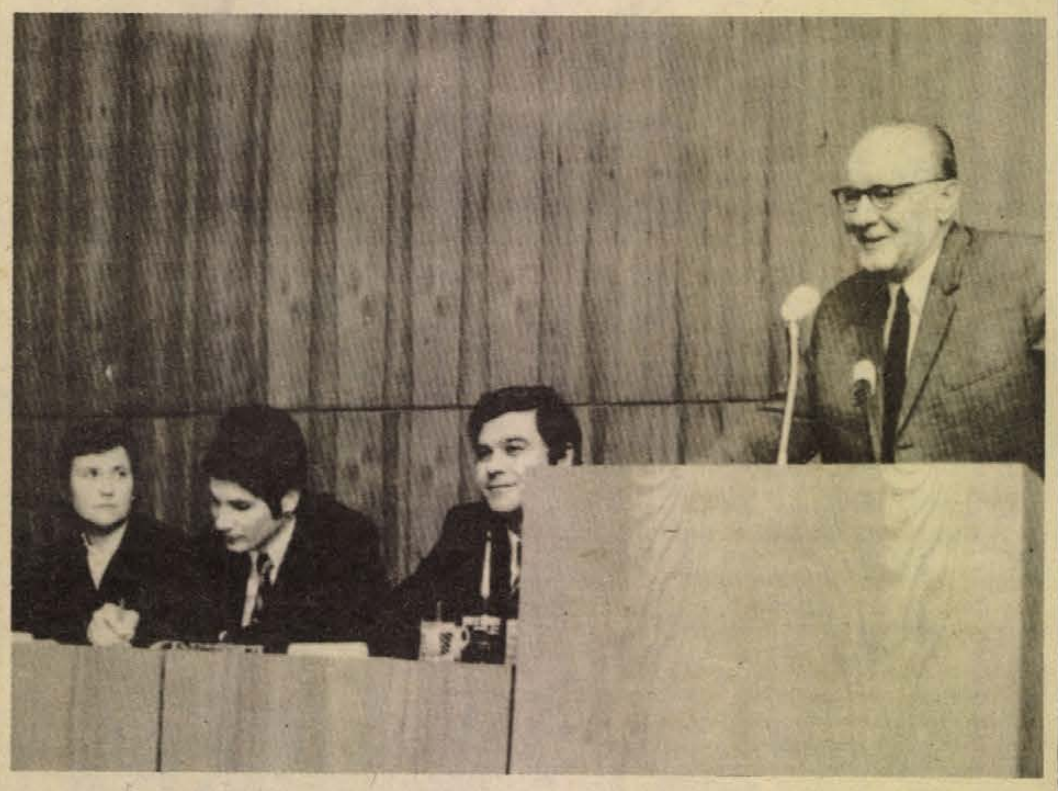

A Magyar Kommunista Ifjúsági Szövetség Központi Bizottságának tanácskozásán részt vett és — képünk — felszólalt Kádár János, az MSZMP KB első titkára.

Kedden ülést tartott a Magyar Kommunista Ifjúsági Szövetség Központi Bizottsága. A tanácskozáson — amelyen megjelent *Kádár János*, a Magyar Szocialista Munkáspárt Központi Bizottságának első titkára — az MSZMP XI. kongresszusának irányelveit vitatták meg.

Dr. Maróthy László, a KISZ Központi Bizottságának első titkára előadói beszédében rámutatott: az a lehetőség, amelyet az ifjúsági szövetség a kongresszusi irányelvek véleményezésével kapott, az ifjúság és a KISZ megbecsülésének újabb megnyilvánulása, valamennyi ifjú kommunista számára megtiszteltetés.

— Életünk alakulásának döntő kérdéseiről kéri véleményünket a párt, nemcsak azokról az eredményekről, gondokról, amelyek az ifjúság körében jelentkeznek. Pártunk Központi Bizottsága azt várja tőlünk, hogy a KISZ politikai súlyához méltó komolysággal és érettséggel szóljunk hozzá a párt politikájához, a szocializmus építésében eddig követett irányvonal értékeléséhez és a további feladatokhoz — mondotta a KISZ Központi Bizottságának első titkára, majd az ifjúsági szövetség kongresszusi készülődéséről szólott. Beszámolt azokról az eredményekről, munkasikerekről, amelyeket az ifjúkommunisták felnőtt dolgozótársaikkal együtt elértek a kongresszusi, felszabadulási munkaverseny első szakaszában, s vázolta a további tennivalókat. Az irányelvekről szólva dr. Maróthy László aláhúzta: — az MSZMP végrehajtotta a X. kongresszus határozatait, az elmúlt négy esztendőben következetesen megvalósította kipróbált, a marxizmus—leninizmus forradalmi elméletének alkotó alkalmazásán nyugvó politikai irányvonalát. A kongresszusi határozatok megvalósítása tovább erősítette azt a bizalmat, amely a párt politikáját övezi, s amelynek eredményeképpen e politika támogatásra talált

(Folytatás az 5. oldalon)

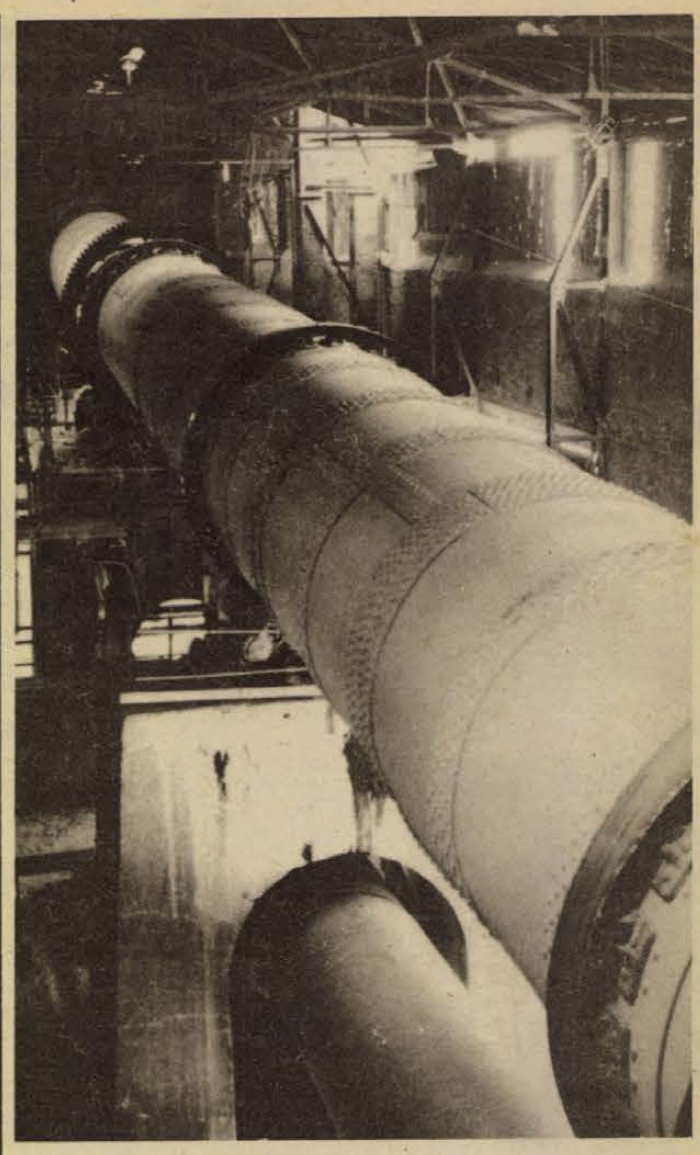

Továbbra is üzemel a BCM 65 éves „nagypapája", a régi Beremendi Cementgyár. A 15 millió forintos rekonstrukció befejeztével azonban már nem cementet, hanem mészféleségeket gyárt. Ebben az évben 89 ezer tonna égetett meszet, 33 ezer tonna mészhidrátot és 40 ezer tonna mészkőlisztet készítenek az öreg üzemben. A képen: a gyár mészégető forgókemencéje.
Erb János felvétele

Egymilliárdos program

Pécs és Eger pincekérdése az Állami Tervbizottság elé kerül

Ülést tartott az ÉVM-ben a tárcaközi bizottság

Hétfőn délután tartotta második ülését az Építésügyi és Városfejlesztési Minisztériumban Wieder Bélának, Pécs megyei város Tanácsa elnökének, mint társelnöknek elnökletével a pécsi pincekérdés megoldására létrehozott tárcaközi bizotttság. Az alakuló ülésen született elhatározásnak megfelelően ez alkalommal Pécs képviselőin kívül dr. Varga János, Eger város Tanácsának elnöke és Pusztai Lászlóné egri országgyűlési képviselő is részt vett a tanácskozáson.

A bizottság megállapította, hogy az alakuló ülés határozatai teljesültek.

A Földmérő és Talajvizsgáló Vállalat a bizottság elé terjesztette azt a tervvázlatot, aminek 1974. december 31-ig történő elkészítésével annakidején megbízták. Ez az első dokumentum, ami Pécs évtizedes gondja végleges megoldását vázolja. A tervezet kidolgozói úgy vélik, hogy az idei évtől számított 16 esztendő — azaz három ötéves tervidőszak — szükséges ahhoz, hogy Pécs pincerendszerét likvidálják. Az idei esztendőt az előkészítésnek szentelik, s ún. terepkísérleteket folytatnak, 1975—78 között üregkutatás és felmérés folyik, 1976—78 között készítik a részletes terveket, egyúttal 1976-tól megkezdődik a tömeges kivitelezés. 1976—80 között a történelmi belvárost rendezik, a következő ötéves ciklusban a Budai és a Szigeti városrész kerül sorra, 1986—90 között pedig a déli városrészben található pincerendszert számolják fel. A másfél évtizedes program előrebecsült költsége megközelíti az egymilliárd forintot, ami félreérthetetlenül kifejezi: Pécs eddig felhasznált, egyéb céloktól elvont milliói igen messze vannak a végleges és tényleges megoldástól.

A bizottság elfogadta a tervezetet, a Pénzügyminisztérium és az Országos Tervhivatal képviselői azonban kijelentették: ilyen nagyságú összeg felhasználásához az Állami Tervbizottság jóváhagyása szükséges, az előterjesztésben kell a problémákat — most már a két városra vonatkoztatottan — részletezni és a pénzügyi igényeket meghatározni.

A tárcaközi bizottság legközelebb az Állami Tervbizottság elé kerülő előterjesztés megvitatására ül össze.



Csarnóta határában, a szalántai Hunyadi Termelőszövetkezet területében repülőgéppel műtrágyázzák a vetéseket.
Erb János felvétele

Ha fénylik a Vince..

„Ha megcsordul Vince – tele lesz a pince" – tartja a fáma. S hogy erről meggyőződjék, legtöbb szőlősgazda illendőnek tartja saját két szemével látni a megereszkedett isztort, a felengedett földbe apró lyukakat mélyítő cseppecskéket. Csakhogy ezt a látványt nem adják ingyen, észvesztő árat szab annak a tavalyi termés, mert azt kóstolatlanul hagyni ugyancsak nem illik. Így aztán hangosak a szőlős dombok, hegyek január 22-én Vince napján.

Baranyában különösen elterjedt szokás a Vince napi termésjövendölés, hiszen szőlőtermelésre alkalmas helyünk jócskán akad. E napról, s a hozzá kapcsolódó népi szokásokról Mándoki Lászlót, a Janus Pannonius Múzeum Néprajzi Osztályának vezetőjét kérdeztük:

– Országszerte, szinte változatok nélkül hallhatjuk ezen idő- és természetjóslási „babonát" – bár az ilyen évszázados megfigyelésen alapuló megállapításokat nem mindig nevezhetjük babonának. Az egyöntetűség arra utal, hogy ez a mondóka azonos forrásból terjedt el népünk körében, mégpedig a kalendáriumból, amely évszázadokon át legfőbb olvasmánya volt parasztságunknak.

1912. január 28-i számában a Mohács és vidéke újság így ír: „Ha fénylik Vince, megtelik a pince", vagyis ha Vince napján verőfényes, napsütéses idő van, jó bortermés várható. Egy másik magyar közmondás pedig így fejezi ki: Ha Vince napján a veréb megfürdik a kerékvágásban, borra jó évet várhatunk. Tudomásom szerint a mohácsi sokácok e napon disznósajtot akasztanak fel egy tőkére, amint ezt 30 éve még a Donátusban is láthattuk.

Eddig a népi hit, de mit tart efelől a tudomány?

Erre az Országos Meteorológiai Intézet pécsi állomásán tájékoztatásul elmondták, hogy a Vince napi jóslás alig valószínűbb, mint amennyit az ősi meteorológiai megállapítások hitelességétől elvárhatunk.

Szükséges, de fárasztó utazgatás

Öt és fél ezer bejáró diák Baranyában

- **Segítséggel behozható a hátrány**
- **Értékes órák mennek veszendőbe**

Jelenleg Baranyában több mint öt és fél ezer bejáró diák van. A szakrendszerű oktatás ugyanis aprófalvas megyénkben, a diákotthoni elhelyezésen túl csak a körzeti iskolák kiépítésével és a bejárás megszervezésével oldható meg. Minden ötödik tanuló bejáró — országosan csak minden tizedik. Minden harmadik tanuló, felsőtagozatos és középiskolás diák a lakóhelyétől távol tanul. Növekszik az alsótagozatas bejárók száma, sőt bejáró óvodásokról is beszélhetünk. A gyerekek 89 százaléka autóbusszal, 4 százaléka vonattal, a többi gyalog, kerékpáron közelíti meg az iskolát.

Ezeket az adatokat tegnap délelőtt ismertette a Szülői Munkaközösségek Megyei Tanácsának ülésén Nágel Lajos, a Megyei Tanács művelődésügyi osztályának főelőadója. A beszámoló alapját képezte az a reprezentatív felmérés, amelynek során ezer bejáró baranyai diák helyzetét vizsgálták meg. Arra keresnek választ, miként enyhíthetnénk az említett körülmények közt tanuló diákok gondjain.

Megyénkben egyetlen diákbusz sincs, azaz olyan járat, amely kimondottan csak diákokat szállít. A gyerekek többsége sokat gyalogol, s zsúfolt buszokon, kedvezőtlen körülmények között utazik. A várakozással is értékes órák mennek veszendőbe. Igaz, a bejáró tanulók napközi otthoni ellátása növekszik, de így is csak minden második tanuló részesül étkeztetésben. A megkérdezett diákok közül nem fogyaszt reggelit 20 —, egyáltalán nem, vagy esetenként ebédel 20 — soha, ritkán, vagy néhányszor vacsorázik 17 százalék. Ugyanakkor fontos, hogy a vidékről érkező diákok zöme nevelő felügyelet mellett utazik, készíti el feladatát.

Többgyermekes családokban gondot okozhat az útiköltség előteremtése. E téren is sok a tennivaló. Megyénkben a tanulók 6 százaléka részesül tanácsi utazási segélyben — országosan ugyanakkor az 20 százalék.

A bejárás mértéke a következő időkben sem csökken, gondoskodni kell félezer felső tagozatos jelenleg összevont tanulócsoportos iskolába járó tanuló szakrendszerű oktatásáról. Jelenleg, — néhány kivétellel — a tehetséges falusi gyerekek többsége nem tanul tovább, mivel nem sikerült behozni a kedvezőtlen körülmények miatti hátrányt.

Az SZM megyei tanácsa javaslatot fogadott el tegnapi ülésén a bejáró tanulók megsegítésére. Szorgalmazzák, hogy a helyi tanácsok megfelelő autóbuszvárót építsenek, hogy a rászorulókat a tanácsok utazási segélyben részesítsék. Fontos, az életképes, jól felszerelt körzeti iskolák létrehozása, s hogy mielőbb megoldják a kulturált tanulószállítást is.

Javítják a mozgólépcsőket

Autóbusszal a Metró vonalán

A kelet-nyugati metróvonal első szakaszának megnyitása óta eltelt öt év alatt a mélyállomások mozgólépcsői kishíján 100 000 kilométert futottak. A szovjet gyártmányú mozgólépcsők előírás szerinti főjavítását ilyen teljesítmény után kell elvégezni: a munkához elsőként a Baross téri állomáson láttak hozzá. Miután a kelet-nyugati vonal legnagyobb utasforgalmú mélyállomásainak egyike a Baross téri, a mozgólépcső nagyjavítás idejére különleges forgalmi intézkedéseket kellett életbeléptetni: M-jelzéssel kisegítő autóbuszok közlekednek a Madách tér és a Baross tér között, követve a Metró útvonalát. Az autóbuszokon a villamos vonaljegy és a villamosbérlet is érvényes. Az autóbusz-megállók a Metró állomások felszíni csatlakozási pontjának közelében vannak. Az M-jelzésű kisegítő autóbuszok útvonala: Baross tér – Rákóczi út – Tanács körút – Madách tér – Deák tér – Dohány utca – Síp utca – Rákóczi út – Baross tér.

„Felszabadult hazánk 30 éve"

Az MSZMP megyei oktatási igazgatóságainak emlékülése Salgótarjánban

Salgótarjánban, a Megyei Pártbizottság székházában kedden megkezdődött az MSZMP megyei oktatási igazgatóságainak tudományos emlékülése. A Központi Bizottság agitációs- és propaganda osztály által „Felszabadult hazánk 30 éve" címmel rendezett tanácskozás megnyitó plenáris ülésén részt vett *Győri Imre*, a Központi Bizottság titkára is.

A háromnapos konferencia mintegy háromszáz résztvevőjét — a megyei oktatási igazgatóságok vezetőit, tanárait, az agitáció és propaganda területén tevékenykedő vezető pártmunkásokat *dr. Móna Gyula*, a KB osztályvezető-helyettese köszöntötte. Az emlékülést *Géczi Jánosnak*, a Nógrád megyei Pártbizottság első titkárának előadása nyitotta meg. A plenáris ülést szekcióülések követték.

A három nap folyamán öt szekcióban húsz előadás és harmincnégy korreferátum hangzik el a megyék politikai, társadalmi, gazdasági és kulturális fejlődéséről. Január 22-én, szerdán a József Attila Művelődési Központban Salgótarján rekonstrukciójáról rendeznek filmvetítést és ankétot, kiállítás nyílik a munkásmozgalom történetének oktatását segítő helytörténeti kiadványokból. A salgótarjáni Munkásmozgalmi Múzeumban dokumentumkiállítást rendeznek, amely a felszabadult Nógrád megye 30 éves fejlődését mutatja be. A szekcióülések munkáját, tapasztalatait 23-án, csütörtökön plenáris ülésen értékelik.

Az Akadémia elnökségi ülése

A Magyar Tudományos Akadémia elnöksége kedden az Akadémia dísztermében Erdey-Grúz Tibor elnöklésével kibővített ülésen vitatta meg a XI. pártkongresszus irányelveit. Az ülésre — amelyen részt vett Aczél György, az MSZMP Politikai Bizottságának tagja, a kormány elnökhelyettese is — az elnökség tagjain kívül számos akadémikust és kulturális életünk több jelentős szervezetének képviselőit is meghívták.

Erdey-Grúz Tibor, a Magyar Tudományos Akadémia elnöke vitaindítójában hangsúlyozta: nagy megtiszteltetés az Akadémia számára a Központi Bizottság fölkérése, hogy az Akadémia elnöksége vitassa meg a kongresszusi irányelveket és tegye meg észrevételeit. Az irányelvek arra ösztönzik tudományos életünk vezető testületét és a tudomány munkásait, hogy tovább fokozzák munkájuk hatékonyságát és erőiket minél inkább összpontosítsák a társadalmi haladás legidőszerűbb problémáira, az irányelvek szellemében a tudomány oldaláról és eszközeivel segítsék ezeknek a fontos kérdéseknek egész népünk javára történő megoldását. Aláhúzta: az irányelvekből egyértelműen kitűnik, hogy a Magyar Szocialista Munkáspárt töretlenül folytatja eddigi következetes politikáját, amelyet az Akadémia is magáévá tett és megvalósításán hazánk további felemelkedése érdekében eddig is munkálkodott.

Nagy jelentőségű az Akadémia számára — állapította meg a továbbiakban —, hogy a politikai stabilitáson alapuló továbbhaladás irányainak kitűzése a tudomány és a közoktatás területére is kiterjed. A Központi Bizottság a kongresszusi irányelvek szerint nem látja indokoltnak a tudománypolitikai irányelvekre, valamint az állami oktatásra vonatkozó határozatok módosítását, illetve kibővítését. Az Akadémia e határozatok szellemében folytatott tevékenységének fő irányai tehát a jövőben is változatlanok lesznek.

Az elnöki vitaindítót élénk vita, számos hozzászólás követte.

Kényes helyzet

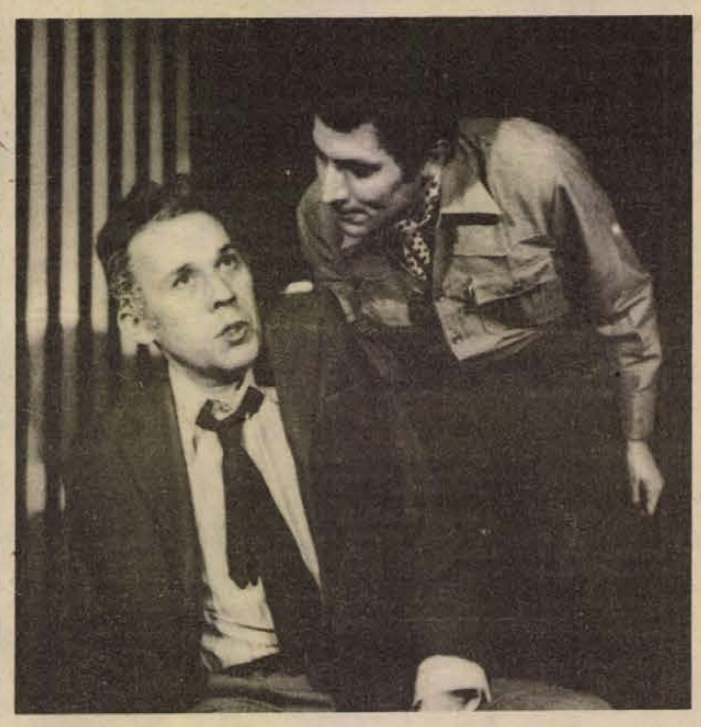

Szovjet vígjáték bemutatója

A szerzőt, Viktor Rozovot először a meghatóan szép filmből, a világsikerű Szállnak a darvak-ból ismertük meg: ő írta a film alapjául szolgáló drámát. Aztán Nógrádi Róbert Moszkvában felkutatta és Pécsett sikerre vitte az Érettségi találkozó-t, ezt a sajátos hangvételű, a különböző emberi sorsokat áttekintő-egybevető művet. És most a harmadik találkozás: a Kényes helyzet. Ezzel a Rozov-vígjátékkal folytatja a Pécsi Nemzeti Színház az 1972-ben megkezdett szovjet drámasorozatot. Azóta ugyanis évente egy-egy szovjet darabot mutat be.

Viktor Rozov a kisemberek drámaírója. Rendszerint az egyszerű embert választja témának, a nem feltűnő, szürke, de szürkesége alatt mégis sokszínű kisembert. Drámai világának szinte egyetlen művében sincs olyan hős, aki az átlagemberek fölé emelkedik. Alkotásai éppen ezért alkalmasak arra, hogy a többségében ugyancsak kisemberekből álló közönség saját sorsán elgondolgozzék — vagyis alkalmasak arra, ami minden haladó, rangos színházművészet alapvető célja: a nevelésre.

A Kényes helyzet a kisember alkotásvágyának komédiája. Két fiatal hőse jelentős újítást dolgoz ki. Szabadalom, szakmai elismerés következik ezek után, majd megállapítják az összeget is, amit jutalomképpen ki kell fizetni a számukra. És ekkor kezdődnek a bajok, amelynek során a darabban eljátsszák az önző pénzhajhászást, a bürokráciát, az alkotó ember önérzetének megnyilvánulásait.

A darabot *Maráz László* fordította, rendező *Nógrádi Róbert*. A főbb szerepeket *Szegváry Menyhért, Vári Éva, Labancz Borbála, Dávid Kiss Ferenc, Blaha Márta* és *Paál László* játssza. De szerepel benne *Galambos György, Unger Pálma, Fodré Erika, Koroknay Géza* és *Mikolasek Hajnal* is. Játékmester: *ifjú Kőmíves Sándor*. Díszlet és jelmez: *Vata Emil*.

A Magyar Kereskedelmi Kamara elnökségének ülése

A Magyar Kereskedelmi Kamara elnöksége kedden kibővített ülést tartott. A tagvállalatok jelentős részének állásfoglalásai, tapasztalatai alapján arról tárgyalt, hogy a vállalati munkában, a termékszerkezet korszerűsítésében miképpen érvényesíthetik még hatékonyabban a népgazdaság és egyben a vállalat érdekeit.

Az ülésen részt vett és felszólalt dr. Timár Mátyás, a Minisztertanács elnökhelyettese, dr. Gadó Ottó, az Országos Tervhivatal elnökhelyettese és dr. Csernok Attila, a Magyar Nemzeti Bank elnökhelyettese. Részt vett Káplár József, az MSZMP KB gazdaságpolitikai osztályának helyettes vezetője is.

— **Tolna megye** mezőgazdaságának idei terveit vitatták meg kedden Szekszárdon a megye és a MÉM vezetői. Bejelentették, hogy kétszáz-háromszáz hektár új szőlőt telepítenek ebben az évben. Előmozdítják az iparszerű termelési rendszerek s az agrokémiai társulások terjedését, az öntözéses zöldségtermesztést.

Fotók és versek

A különböző művészetek: a költészet, a zene és a fotózás kapcsolatát keresi a négy fiatal: a mohácsi Csáki György, a kaposvári P. Dölles Erzsébet, Pauer Tamás, a dunaújvárosi Székelyhidi Sándor, akik először mutatkoznak be közös kiállításon Pécsett, a Színház téri Kisgalériában. Pauer Tamás és Székelyhidi Sándor a Mecseki Fotóklub tagja. A mintegy harminc fekete-fehér, különböző méretű fotó témája elsősorban az ember és a táj. A képekhez versek kapcsolódnak, amelyek szintén a kiállítás részei. A cselekvés, gondolat, érzés és hangulat kifejezésére, vizuális problémák felvetésére montázsok, sorozatok, fázisfotók segítségével összefüggést teremtenek a képek között, fokozva így az összes kiállítási darab összhatását. A megnyitón, január 21-én zenével egybekötött színes diavetítést tartottak, amelyet szerdán, január 22-én megismételnek. A fotótárlatot Lantos Ferenc nyitotta meg.



Melyik a legjobb gyermekágy?

Kedden a rákospalotai Domus Áruházban szakmai kiállítás nyílt, amelyen a könnyűipari vállalatok és szövetkezetek 40 féle egyedi tervezésű gyermekágy prototípusát mutatják be a kereskedelem képviselőinek. Szakmai zsüri dönti majd el, hogy az újfajta gyermekágyak közül melyik típus felel meg leginkább céljának, a vásárlók igényeinek, amellett, hogy alkalmas nagyipari, tömeges gyártásra is. A zsürizett termékekre szerdán már átveszik a kereskedelem rendeléseit.

„Az önképzés szellemétől áthatva..."

Egy szomorú munkáskórus

Hagyományőrzés, becsületből

Kóruspróba a kölcsönkönyvtárban

„Egy jó szó is jólesne!..."

Mire kötelez a párthatározat?



A kórustagok az egyik próbán. Szokolai felvétele

Az öregség nem fehér hajjal, nem az évekkel kezdődik. Belső folyamat. Lelki rugói nemegyszer pusztán hangulati tényezők, mint például a magány, az elhagyottság érzése, amely százszoros erősségű, ha egy közösség elöregedésének lehetünk a tanúi.

●

A pécsbányatelepi bányász dalárda 55 év óta megszakítás nélkül ápolja a munkás dalkultúra hagyományait. Ma Pécs-Baranyában az egyetlen férfikórus, ahol *csak fizikai dolgozók* énekelnek. 1920-ban alakult. Alapító emlékiratuk 44 bányász fogadalma: *„Alulírottak áthatva az önképzés szellemétől... a dalcsoport állandó fennállását biztosítani óhajtjuk... férfiúi becsületszavunkat adjuk, hogy fejlődését minden erőnkkel és törekvésünkkel előmozdítjuk..."*

Ami a bányászokon múlt, megtették. Az ő áldozatuk tartja életben ma is a kórust, igaz, már csak 18-an vannak. Kitüntetéseik, serlegeik – fél évszázad emlékei – egy lezárt művelődési otthon valamelyik zugában porosodnak immár másfél éve. Egykori otthonukat (Zalka Máté Művelődési Otthon) ugyanis 1973-ban bezárták átalakítás címén. Ott azóta se történt semmi... A kórus pedig egy ideig „vándorolt", majd a pécsszabolcsi Puskin Művelődési Házban kapott helyet. Nem otthont, csak *helyet*.

Mindezek ellenére is 1974-ben az országos minősítő bizottság előtt „ezüstkoszorú diplomával" minősítést szereztek. Legutóbb három éve találkoztam velük. Akkor még több, mint 30-an voltak...

Ivasivka Mátyás, a kórus karnagya:

– Negyven-ötven éven felüliek. Van egy bizonyos elöregedés kétségtelenül, utánpótlás nincs, meg a törődés hiánya is közrejátszik. De talán erről szóljanak ők...

●

Puskin Művelődési ház, kedd este, fél 6. A szabadpolcos könyvtárszobából egy modern hangvételű népdalfeldolgozás dallamai szűrődnek ki – az *ajtó nélküli* bejáraton keresztül... Az érces férfihangok lágyan, muzikálisan zümmögik a szépen oldódó nehéz, disszonáns hangzatokat. Keddi napokon itt próbál a *Mecseki Szénbányák Kodály Zoltán Férfikara*. Kellemes hely – könyvek közt. A kölcsönzés halkan, lábujjhegyen, suttogva folyik, de hiába: ahányszor belép valaki, óhatatlanul mindenki odapillant... Dehát – ez van.

Meg sok más is. Főleg keserűség és kilátástalanság, ami halomba gyűlt, ezeknek a munkásembereknek a lelkében. Van köztük pár nyugdíjas, a többség ma is a bányában dolgozik. Többen a próbák, illetve az állandó délelőttözés miatt anyagi hátrányba kerültek, emiatt csaknem kiváltak, de valahogy elintézték. Évtizedeket töltöttek agyat, szívet, idegeket megpróbáló munkában és évtizedeket a kórusban, amely művészi eredményeivel országos hírnévre tett szert és a munkáskultúra félévszázados hagyományát hordozza.

És most nem értik: egyfelől párthatározat van a munkáskultúra támogatására, másfelől...

Keserűség, de már indulatok nélkül. Rezignáltan, szomorúan ömlik belőlük a szó:

●

— Én nem a legöregebb vagyok, de már nyugdíjas. Egy kicsit elöregedtünk... Nehéz a közlekedés Pécsbányáról. Busszal egy óra ide, egy óra vissza. Nem mindenki bírja...

— Nincs utánpótlás. Ha ezt a szakszervezet kézbe venné... És ha a városban valahol helyet kaphatnánk. Esetleg a régi, felbomlott kórusokból is toborozva, így talán többre mehetnénk...

— És ha nemcsak „gazdánk" lenne... Ha szerepelni kell, megtalálnak. De ha egyszer eljönne valaki a vezetők közül: hogy vagytok, mi van veletek?... Vagy egy köszönöm, egy jó szó is nagyon jólesne. Legutoljára a Suhajda elvtárs járt itt 1973 szeptemberében...

— A Komlói Munkáskórusba, meg az „AKÖV"-kórusba főleg szellemi dolgozók járnak. Meg is van a látszata. Törődnek velük, patronálják őket... Valaha régen bányamérnökök, szellemi dolgozók is jártak a dalárdába. Akkor tisztelet és megbecsülés illette a munkás dalosokat is. Ma sokan kigúnyolnak... „Dalárdisták", mentek „káricálni"?... Pedig én 1937-től énekelek a kórusban. És bárki bármit mond, vállalom, mert kötelességem. Ha mással nem, az egykori bányászdalosok, a bányász-mártírok emlékével szemben kötelez ez a vállalás. Gondolom dalostársaim is így látják...

— A „trószt-igazgató" díszelnökünk... Idefigyelhetne ránk néha. A legutóbbi bányásznapon kilencen álltunk ki énekelni. Ezt se vették észre...

●

A fentiekhez úgy érzem, szükségtelen a kommentár. Egy-két tény kívánkozik ide csupán.

Tíz éve még nyolc-tíz aktívan működő munkáskórus volt Pécsett és Komlón. Ma mindössze háromról tudunk...

A Mecseki Szénbányák férfikórusa „az önképzés szellemétől áthatva" alakult meg 1920-ban. Mai, szocialista viszonyok közt ez a kórus az önképzés, a munkásművelődés fellegvára lehetne sokak számára. Ha törődnének velük...

Ha az emberi hang, a „vox humana" is eljutna a Mecseki Szénbányák gazdasági, párt- és szakszervezeti vezetőihez. Igaz, ez a hang egyre halkabb. Nem olyan érces, messzehordó, mint a szép fényes hangszereké. De *él, van* és *szól* immár fél évszázada, pedig sokszor el akarták némítani...

Ennek az emléke pedig tiszteletre kötelez.

Wallinger Endre

Nem mostoha gyerekek

A helyben élő cigányfiatalok szabadidejének jobb kihasználása érdekében a Berkesdi Közös Községi Tanács honismereti szakkört szervez a Művelődési Házzal közösen. Tekintve, hogy a községben több olyan cigány fiatal is él, akik középiskolát végeztek, az ő bevonásukkal, illetve irányításukkal összegyűjtenék a környék cigánydalait, táncait és jellegzetes folklórisztikus használati eszközeit. Tervbe vették továbbá, hogy egy belső használatú cigány–magyar szótárt is összeállítanak, mert a nyelvük csupán szájhagyomány útján terjed nemzedékről, nemzedékre.

Ugyancsak ez a honismereti szakkör adna helyet arra is, hogy a cigányság körében oly közkedvelt és szinte művészi szintre emelt kosárfonás mesterségét tovább adhassák a még élő idős emberek, az összes szakmai fogással együtt. Ennek megvalósításához a helyi termelőszövetkezet is segítséget nyújtana füzesek telepítésével, ami a kosárfonás alapanyagát adná. A község vezetői azt is remélik, hogy az ősi mesterség felújításával és támogatásával állandó kereseti forráshoz juthatna jónéhány ember.

Az utolsó mozielőadás

Szeretem az utolsó mozielőadásokat. És vannak mások is, akik délután elfoglaltak, de túl a napi munkán, tennivalókon, vacsorán, az olvasásnak, művelődésnek, szórakozásnak szánt időt szívesen töltik ki egy jó filmelőadással.

A Baranya megyei Moziüzemi Vállalatnál azonban nem szeretik az utolsó előadásokat. És ebből támad konfliktusunk. Éppen a legfogékonyabb nézőközönségüket — többnyire fiatalokat, értelmiségieket, főiskolásokat — rövidítik meg szórakozásukban, műélvezetükben. Évek óta, mert szinte ugyanezt panaszoltuk nem egyszer, például a Dunántúli Naplóban is éppen négy évvel ezelőtt.

Csütörtökön a 9 órára hirdetett előadáson néztük meg a „Bekötött szemmel" című új magyar filmet. Az előző előadás negyed tízkor ért véget, így előadásunk húsz perc késéssel kezdődhetett. Ennek ellenére rögtönzött jóslatom bevált: a csúszást behozzák, tizenegy óra előtt befejezik az utolsó előadást. A sokéves tapasztalatnak megfelelően ezúttal is így történt! Hét perccel korábban már villanyt oltottak a Petőfi moziban.

Miről is van szó? — A legtöbb nagyfilmhez, ezek között is a legtöbb magyar filmhez, de szinte minden ún. művészfilmhez kisfilmet kapcsol a MOKÉP. A MOKÉP, tehát nem a moziüzemi vállalatok, s teszi ezt kultúrpolitikai és technikai szempontokat egyaránt mérlegelve! Ezek a kisfilmek a nézők és kritikusok egybehangzó tapasztalata szerint a maguk nemében általában színvonalasabbak, mint a bemutatásra kerülő játékfilmek többsége. Ennek ellenére mindezideig megoldhatatlan önálló műsorba iktatásuk, egyáltalán a hozzáférhetőségük. Még a pécsi játékfilmszemlék idején is ritkaságszámba ment egy-egy nyilvános bemutató a politikai, szocio- és művészi magyar kisfilmek válogatásából. A művelődési házakban és főiskolákban is befejeződtek ezek a sorozatok, az új Kossuth klubmoziban sem kerültek műsorba, sőt, a klubmoziban mostanában nyilvános előadásokat egyáltalán nem hirdetnek!

Ha tehát a játékfilm előtt műsorra kerül egy kisfilm, azt mi, pécsiek, ajándéknak tekinthetjük. Ajándéknak annál is inkább, mert újabban ismét nem közli a moziműsor, a filmplakát. És ha ajándék, hogyan reklamálhatjuk rendszeres hiányát az utolsó előadásokról?

Visszatérve eredeti megállapításunkra: éppen az utolsó előadások igényesebb közönségét fosztják meg a kisfilmektől, és általában a zavartalan élvezettől. — Kétségtelen, ritka a telthház fél kilenc—kilenc óra után, nem oly sűrű a levegő, s nincs napirenden a „beszólás", így a gépész sem érzékelhet tömegmorajt, füttykoncertet, ha eléletlenedik a kép, megromlik a hang. Mint ezúttal, a Petőfi mozi utolsó előadásán: a második filmszakadástól végig szemetbántóan, könnyeztetően életlen volt a teljes képfelület. És mit szóljon az elmélyülten figyelő közönség, amikor az élet nagy kérdéseire, a főhős vívódására összpontosítva — nem is sejtve a közeli véget — hangos kulcscsörgetéssel elől körbevonul a háznagy, s a nézőközönség asszisztálásával zárja a vészkijáratokat, s előkészíti a függönyöket a mielőbbi távozásra.

De ezek nem a Petőfi mozi specialitásai. Ugyanilyen vetítési hibák zavarják időnként a Kossuth mozi utolsó előadását, néha tíz-tizenöt percet késik az oldalsó irányfények kioltása stb. S ugyancsak figyelmetlen vendégvárás a pontosan érkezőket hovatovább szokásossá váló tízpercekig tiblábolásra kényszeríteni a Perczel utca huzatjában, s ráadásul ugyanezt a póruljárt nézőkön „behozni".

A különös csak az a dologban, hogy a filmek vetítési ideje előre ismeretes, a vetítési idők kalkulálhatók. S ha valamely kivételes okból esetenként mégsem így lenne, ez mindjárt az első nap kiderül. A pénztáros rákérdezésre mindig meg tudja mondani, hogy mennyit csúszik — a tapasztalatok alapján — a műsorkezdés. A tényleges programot azonban egy hétig változatlanul a tarthatatlan kezdési időkkel propagálják az újságban, s hetenként sok száz nézőjüket bosszantják fel jó előre, még mielőtt megkezdődne a film.

Varga

Elutazott a Pécsi Balett Olaszországba

Olaszországi vendégszereplésre indult kedden a Pécsi Balett. Az Alitalia különgépével Cagliariba, Szardínia szigetének fővárosába utaztak. Ott három előadást tartanak a cagliari szimfónikus zenekar közreműködésével. A műsorban két Kodály-műre írt táncjáték és Bartók Csodálatos mandarinja szerepel.. A turné érdekessége, hogy az előadásokon ismét színre lép Tóth Sándor Liszt-díjas, a Pécsi Balett igazgatója és Eck Imre Liszt-díjas, érdemes művész, az együttes művészeti vezetője.

Pedagógus-asszony

Azt hiszem, fánkillat jött ki a háta mögül, ahogy kinézett a dunaszekcsői estébe, hogy kiféle pécsi ember keres ilyenkor egy pedagógusnőt. — „Igen, én vagyok Fehér Gézáné!" — mondta a nevét és mindjárt azt is kérdezte, hogy mi okosat tudna ő beszélni a pedagógusok napi életéről. Behívott mégis — aztán a pedagógusasszony estéjének félidejében, a vacsorafőzés, asztallerakás és a másnapi óravázlatok végiggondolása, papírra vetése között, megfogalmazta a pedagógusasszonyok sorsának mindennapi kérdőjeleit.

Lassan a harmadik dunaszekcsői generációt neveli, 31 éve, amióta végzett a bajai líceumban.

Emlékek morzsájából áll össze ennek a falusi pedagógusnőnek a portréja. Olga nővér emlékéből, aki oly remek kórust szervezett ott a líceumban. Gyerekkorából, a Szigeten, ahol annyiféle népi játékot, táncot, mindent csodálhatott meg. Aztán a saját gyerekei — egyik azt mondta kiskorában, nagy mérgesen: „Minden családba szívesen beleszületnék még egyszer, csak pedagógusfamíliába nem, mert annak a gyerekére mindenki figyel, mint a kirakatbabára." Pedig nem is volt rosszabb srác, mint a dunaszekcsői gyerekátlag. Meg a népművelő korszak — Fehérné majd két évtizedig tanítgatta a népi táncosokat. Így szerezték a falu első nagy vetítőgépét, egy lakodalmas tánccal, megyei elsőként. Meg persze a gyerekek, akiknek mindig jó barátja volt. Hány első szerelem titkát tudta meg a nyolcadikos lányoktól, amelyik titkot még az édesanyjuk sem ismerte?! Egyszóval ő nem azért szereti a gyerekeket, mert pedagógus, hanem azért pedagógus, mert szereti a gyerekeket. A kettő nem azonos! És hát asszony. Ott él 31 éve a családja, és egyszerre vagy 30 gyerek mellett.

Most a pedagógusnői munkáról beszélgetünk:

— Ha igazgató volna, akkor férfi, vagy nő kollégákat választana a frissen végzett pedagógusok közül?

— Alsó tagozatba feltétlenül nőket. Nemcsak azért, hogy oda „anyahelyettes" kell. A nők sokkal türelmesebbek, és roppant nagy a hivatástudat bennük. A felsőben? — Ott már értelmesebbek a gyerekek, és ha ügyesen tudják őket fegyelmezni, akkor könnyebb a munka.

— És a férfiak?

— Nálunk, itt Dunaszekcsőn még jó az arány, viszonylag sok férfi van a tantestületben, s jó tanerők. Egyharmad arányban vannak. A pedagógiának általában a határozottabb módszereit alkalmazzák, ezért főleg a felsőben jó nevelők.

— Ha mondjuk minisztériumi illetékes lenne, mi lenne az első teendője?

— Minden második héten kötelezően szabad szombatot rendelnék el a nőkollégáknak. Erre minden nőnek szüksége van. Nálunk, Dunaszekcsőn például már hetente van olyan nap, amikor egy nőnek vagy egyáltalán nem, vagy csak egyetlen órára kell bejönnie. De az egyeztetés nehéz, bármilyen humánus is az iskolavezetés, ez ritkán jut szombatra.

— Mit gondol a 3 éves gyermekgondozási segélyről?

— Sokan attól tartanak, hogy ez zavart okoz, mert sok fiatal kolléganő 3 évre kiesik majd a munkából, s bonyolult lesz a helyettesítés. Hát ettől szerintem nem kell félni, mert a segély még nem fizetés. Helyette inkább a bölcsődét választják. Így más jellegű a helyettesítési gond: a kisgyermek néhány napos váratlan betegségei miatt kell nehézkes munkával „beugrani" az édesanyjuk helyett.

— Hogyan segítene még a pedagógusnők helyzetén?

— Sérelmesnek vélem, hogy az alsó tagozatosok nem kapnak osztályfőnöki pótlékot. Ezek túlnyomó többsége nő. Higgye el, az alsóban nemcsak egy-két órát tanít az osztályvezető, hanem naponta állandóan a kisgyerekekkel van, mint az édesanyjuk. Nagyon megjárna ez a pótlék.

— Még egy fontos dolog: a férfiakhoz viszonyítva általában milyen a pedagógusnők kapcsolata a családokkal?

— Hát... talán ez is jobb. Hiszen egy „anyahelyettes" alsótagozatos nevelőnő jobban ismeri a kisgyereket, s így több a közös ismerete a szülővel.

Nagy gyakorlatú pedagógusasszony gondolatai ezek, a pedagóguspálya elnőiesedésének időszakában, a női nevelőkről. Pedig Dunaszekcsőn jó iskola, gondos igazgatás van. Mégis el kell gondolkodni mindezekről.

Földessy Dénes

HÍREK

1975. JANUÁR

22

SZERDA

Szeretettel köszöntjük névnapjuk alkalmából

VINCE

nevű kedves olvasóinkat

A Nap kél 7.23 — nyugszik 16.29 órakor. A Hold kél 11.27 — nyugszik 2.07 órakor.

Pongrácz Sándor

Harminc évvel ezelőtt, 1945. január 22-én halt meg — 57 éves korában — Pongrácz Sándor zoológus, az Országos Természettudományi Múzeum főigazgatója, haladó gondolkodású biológus.

Egyetemi tanulmányait a budapesti Tudományegyetem bölcsészkarán végezte, majd 1910-ben a Magyar Nemzeti Múzeum Állattárának munkatársa lett. 1913-ban doktorált; továbbra is az Állattárban tevékenykedett, ahol 1934-ben igazgató, majd 1934 után, mikor a Nemzeti Múzeum természettudományi osztályából önálló kulturális intézményként megszervezték az Országos Természettudományi Múzeumot, annak főigazgatója lett. Kivette részét a fiatal tudósgeneráció neveléséből is, a debreceni egyetemen oktatott. Alkotóereje teljében vesztette életét, a háborús események következtében.

A haladó gondolkodású biológus Haeckel követőjének vallotta magát. Pavlov eredményeire hivatkozva tanította a szerzett tulajdonságok öröklődését.

Ma este

SZÍNHÁZ

Nemzeti Színház: Don Juan (este 7 órakor) Csortos-bérlet.

Pannonia Bár: Pannonia Koktél. Nyitva 22—04 óráig.

Olimpia eszpresszó: Farsangi randevú. Nyitva 22—04 óráig.

HANGVERSENY

Liszt-terem: Orgona-zongorabérlet. 3. Hangversenye. Hubert Bergent (Jugoszlávia) orgonaestje (este fél 8 órakor)

MOZI

Park: Koncert szólópisztolyra (f4, hn6, 8)

Petőfi: Csak semmi sexet kérem, angolok vagyunk (5, 7, 9)

Kossuth: Koncert szólópisztolyra (10, 12) A fej nélküli lovas (f3, f5) Amokfutás (f7) Csak semmi sexet kérem, angolok vagyunk (f9)

Rákóczi: Az utolsó mozielőadás (5, 7) **FEK Klubmozi:** Hajduk (f6) **Komló, Május 1.:** Csinom Palkó (4, 6) **Komló, Zrínyi:** A dunai hajós (10, 4, 6, 8) **Mohács:** Halló, itt Iván cár! (6) Szerelmem, Elektra (8)

időjárás

Várható időjárás szerda estig: jobbára erősen felhős, párás, sokfelé ködös idő, helyenként ködszitálással, ónos szitálással, zuzmaraképződéssel. Szerdán elszórtan átfutó eső már lehet. Gyenge légáramlás, szerdán elsősorban nyugaton kissé megélénkülő délnyugati, nyugati szél. Várható legalacsonyabb éjszakai hőmérséklet 0—mínusz 5 fok között, legmagasabb nappali hőmérséklet szerdán a tartósan ködös helyeken 0 fok körül, máshol 2—7 fok között.

Művészet és művelődés

A Doktor Sándor Művelődési Központ új sorozatot indít február elejétől „Művészet és művelődés" címmel. Az új sorozatban előadások hangzanak el többek közt Sárosi Bálinttól — Népzene és kultúra címmel, Székely Györgytől — A XX. század színháza — címmel, Rózsa Gyulától — Képzőművészet és kritika — címmel. Az előadássorozat február 3-án kezdődik és év végéig tart.

◆

— **Növekvő valutaforgalom.** A valuta forgalommal megbízott baranyai OTP fiókok az elmúlt évben mintegy 57 200 külföldre utazó állampolgárt láttak el valutával. A külföldre utazók 36 millió forintot költöttek el valutavásárlásra. A környező szocialista országokba 6 ezren, míg az európai tőkés országokba 1200-an utaztak az OTP-nél vásárolt valutával.

— **A dunaszekcsői Várhegyen** víztárolót adtak át műszakilag. Kivitelezését a Baranya megyei Vízmű Vállalat — Komló végezte. Az új létesítmény eddigi értéke mintegy négyszázezer forint.

— **Háromszáz homokozóban,** Pécsett kicserélik a homokot. Ezenkívül a Pécsi Kertészeti és Parképítő Vállalatnál még több mint háromszáz hinta karbantartását is végzik.

— **Alagútzsalus eljárással** megkezdte kertvárosi lakásépítési programjának harmadik ütemét a Pécsi Építőipari Szövetkezet. Ebben az ütemben 186 lakás építését tervezik, jelenleg szerkezetépítési munkák folynak.

◆

Esküvő

KISS MÁRIA
és
KONCSECSKÓ FERENC

szeretettel értesítjük kedves ismerőseinket, barátainkat, hogy 1975. január 25-én, 13.30 órakor házasságot kötünk a pécsi központi házasságkötő teremben (Hunyadi út 2.).

◆

— **A VOLÁN 12. sz. Vállalat** értesíti a t. utazóközönséget, hogy 1975. január 23-án, üzemkezdettől a 30-as főpályaudvar —Kürt utca között közlekedő autóbuszjáratok „Xavér templom" megállóját ideiglenes jelleggel a Kodály Zoltán u. 2. sz. ház elé helyezzük át.



Az MSZMP Központi Bizottságának kongresszusi irányelveit — az irányelvekkel kapcsolatos tennivalókat — vitatta meg Baranya megye több üzemének és vállalatának brigádvezetője tegnap délután azon az ankéton, melyet lapunk gazdaságpolitikai rovata szervezett. Az ankéton elhangzottakról szombati megjelenésünkben részletesen beszámolunk.

— **Az Ágoston téri általános iskola** teljes felújítását kezdte meg a Pécsi Építő és Tatarozó Vállalat. A városi tanács művelődési osztálya által fedezett 7 millió forintot meghaladó beruházás keretében az iskola teljes födém- és szigetelésfelújításban részesül, központi fűtést és új szociális helyiségeket kap. Az építők 1976 augusztusában szeretnék átadni, mint a város egyik legkorszerűbb iskoláját.

A lovak beszéde

Egy angol állatorvos, John Ister, húsz éve tanulmányozza a lovak nyelvét.

Több mint száz „szót", azaz különböző hangolt sikerült magnószalagra rögzítenie, amelyek segítségével az állatok érintkeznek egymással.

Amikor a lovaknak lejátszottak egy-egy ilyen magnófelvételt, az állatok mindig a várt módon reagáltak.

— **A Dél-dunántúli Gázgyártó és Szolgáltató Vállalat** értesíti a lakosságot, hogy megkezdte a Káptalan utcai gázvezeték építését. Az építés a város gázellátásának javítása érdekében történik, melyhez kérjük a lakosság szíves türelmét.

— **Az Autóklub** téli indítószolgálatot vezet be Pécsett, a klub tagjai részére. A szolgálat január 15-én indult és naponta 7-től 19 óráig vehető igénybe. Térítési díj: 40,— Ft, melyben az első megkezdett félóra is benne foglaltatik. Telefon: 12-738. (x)

— **Kiránduló központot** alakítanak ki Zsibóton a szigetvári ÁFÉSZ anyagi támogatásával az egykori vegyes- és italbolt korszerűsítésével. Az ismert szőlővidéken májusban adják át az új létesítményt.

— **Felszámolták a cigánytelepeket** a szigetvári járásban. A Baranya megyei Tanács Szigetvár járási hivatala a községi tanácsokkal együttműködve legutóbb a nagypeterdi és a kétújfalui körzethez tartozó telepeket számolta fel.

04—05—07

Nem adta meg az elsőbbséget és összeütközött egy személytaxival Hábián János, 45 éves nyugdíjas, szigetvári lakos személygépkocsijával, január 20-án Szigetvár és Mozsgó között. A baleset következtében Hábián János olyan súlyosan megsérült, hogy kórházba szállítása közben meghalt. Keserű József, 55 éves taxisofőr, pécsi lakost súlyos állapotban szállították kórházba.

*

Kigyulladtak tegnap a déli órákban a lakkozott farostlemez táblák a Mohácsi Farostlemezgyár hatos számú lakkozó üzemrész szárító folyosójában. A tűz következtében tönkrement az elszívó berendezés. A helyszínre siető mohácsi, pécsi és a gyár létesítményi tűzoltói megfékezték a tüzet. Az előreláthatható becsült kár 40 ezer forint. A tűz okának kiderítésére vizsgálat indult.

Kórházi felvételes ügyeletek

Gyermekgyógyászat: mindennapos felvételi ügyeletek gyermekbetegek részére: Pécs város: POTE Gyermekklinika. Szigetvár város és járás, a pécsi és a volt sellyei járás: Megyei Gyermekkórház. Gyermeksebészeti, gyermekfülészeti betegek részére páratlan napokon POTE Gyermekklinika, páros napokon Megyei Gyermekkórház Pécs és a megye egész területéről.

Belgyógyászat, sebészet: Városi Kórház. Traumatológia: II. sz. Sebészet. Égési sérülések: Honvéd Kórház, gyermekek esetében: Gyermekklinika. Koponya- és agysérülések: Idegsebészet.

SOS-ÉLET telefonszolgálat hívószáma: 12-390, este 7-től reggel 7 óráig.

◆

— **Öntöttaszfalt-gyártó üzem** építési, szerelési munkáit végzik a Köztisztasági és Útkarbantartó Vállalat pécs-felsői telephelyén. A tervek szerint a több mint kétmillió forint saját beruházásból épülő új üzem március elejére megkezdheti az aszfaltermelést.

◆

A Baranyamék árai

Változatlanok a zöldség-gyümölcs árak a MÉK-boltokban. Az alma kilója 4,60 és 8,20 forint, a körtéé 10.60 forint. A gomba kilója változatlanul 48 forint. A vöröshagymát kilónként 4,80 forintért, a fokhagymát 15 és 30 forintért, a burgonyát 2,90 és 3,70 forintért, a sárgarépát 4,40 forintért, a gyökeret pedig 8,60 forintért vásárolhatják a vevők. A karalábét kilónként 3,80 forintért, a karfiolt 14 forintért, a zellert 7,40 forintért, a céklát 3,40 forintért kínálják a boltokban. A tojás ára — fajtától és minőségtől függően — darabonként 1,50 és 1,80 forint.

— **Nyugdíjasok búcsúztatása.** Tegnap, kedden, ünnepélyes külsőségek közt búcsúztak a Kenderfonó és Szövőgyár hirdi gyáregységében a nyugdíjasok. A vállalat vezetői, szakszervezete és a kollektíva virággal és ajándékkal köszöntötte az öt búcsúzó nyugdíjast.

— **Járdaépítés.** A helyszínen kiöntött betonból járdát építenek több mint hétszáz méter hosszan Tófűn a tanács beruházásában 78 ezer forintért.

— **Törpevízmű készül** Egyházaskozáron ötmillió forintért a Baranya megyei és a helyi tanács, valamint a lakók anyagi támogatásával. A tervek szerint minden lakóházba bevezetik a vizet.

— **Hóvirág Budapestre.** Az Erdei Termékeket Feldolgozó és Értékesítő Vállalat kaposvári üzemegységének szervezésében január 6-a óta szedik a hóvirágot a somogyi Zselic déli lankáin. Budapestre minden második nap 2—4 ezer csokorral küldenek. Ezen kívül idén Miskolc, Szeged, Kecskemét, Székesfehérvár virágüzleteit is ellátják.

— **Gyűjtik a tobozt** a Mecsek és a Tenkes-hegy fekete fenyveseiben a Mecseki Erdő- és Fafeldolgozó Gazdaság területén. A tobozból magvat pergetnek csemegenevelés céljára. Az idei magvak csíraképessége rendkívül jó. A sellyei erdészetben viszont az égermagot szedik, amiből exportálnak Olasz- és Franciaországba, valamint Hollandiába.

◆

COOPTOURIST

NEMZETKÖZI NŐNAP PRÁGÁBAN
vonattal
márc. 5—9. 5 nap. 1800,— Ft

5 NAP MOSZKVÁBAN
repülővel
március 7—11. 5 nap. 2070,— Ft

LIPCSEI VÁSÁR
repülővel
márc. 8—12. 5 nap. 2180,— Ft

AUSZTRIA—MAGYARORSZÁG LABDARÚGÓ MÉRKŐZÉS
autóbusszal
április 1—2. 2 nap. 1480,— Ft

HÚSVÉT KOPPENHÁGÁBAN
repülővel.
Kirándulás: Helsingőrbe, Malmőbe
márc. 26—31. 6 nap. 5850,— Ft

Osztrák—NSZK—holland körút
autóbusszal
ápr. 4—13. 10 nap. 7980,— Ft

Várjuk szíves jelentkezésüket irodánkban, ahol részletes felvilágosításokkal állunk rendelkezésükre. — COOPTOURIST, Pécs, Alkotmány u. 3. Tel.: 13-407.

◆

— **Újdonság, építtetők figyelmébe!** Mintás, színes csempe, mintás methlai, színes fajansz áru, szivattyúk, hidroforok, fürdőszoba berendezések és szerelvények kaphatók a pécsújhegyi Superett ABC Áruházban (Pécs, Bor u. 15. 17-es autóbusz megállójánál) (x)

tegnap történt

Udvardi Sándor külkereskedelmi miniszterhelyettes Portugáliába utazott, hogy tárgyalásokat folytasson a két ország gazdasági kapcsolatainak fejlesztéséről.

*

Hét európai szocialista ország — Bulgária, Csehszlovákia, Lengyelország, az NDK, Románia, a Szovjetunió és Magyarország — igazságügyi minisztériumainak képviselői tartottak hétfőn és kedden tanácskozást Budapesten. A küldöttek az 1973. évi moszkvai igazságügyminiszteri értekezlet alapján a további közös együttműködés formáiról, módszereiről folytattak eszmecserét a jogi kérdéseket szabályozó nemzetközi egyezmények, valamint a jogi jellegű nemzetközi szervezetek munkájában való részvétel kérdéseiről. A tanácskozás kedden a délutáni órákban zárult.

*

A közművelődési szakbizottság elnökei, szakreferensek, szakbizottsági tagok tanácskoztak tegnap délelőtt a Pécsváradi Művelődési Házban. Az 1975-ös tervek megbeszélésénél a munkásművelődésről, a művelődési házak közös fenntartásáról, a honismereti, a barkácsszakkörök működéséről volt szó. A tanácskozás résztvevői megállapodtak abban, hogy negyedévenként jelentést tesznek a járás népművelődési tevékenységéről.

*

A Városgazdálkodási Vállalat fejlesztéséről tárgyaltak tegnap a szigetvári Városi Tanács vb-ülésén.

Lapzárta

Az NDK és az NSZK igazságügyi minisztériumának államtitkára, Hans Ranke illetve Günther Jirkel kedden Bonnban közös közleményt hozott nyilvánosságra, amely szerint a két kormány megbízottjai a jövőben folytatják tárgyalásaikat az országaik közötti jogsegélyforgalom részleteiről. A két küldöttség tagjai március 17-én tartják következő megbeszélésüket Berlinben.

*

Kedden a Szovjetunióban földkörüli pályára bocsátották a Kozmosz—703 jelzésű mesterséges holdat. A Kozmosz—703 feldélzeti berendezése, amelynek segítségével folytatják a kozmikus térség további kutatását, kifogástalanul működik.

*

Szovjet tengerészek kedden a Mayaguana-átjáró (az Atlanti-óceán és a Karib-tenger között) megmentették egy ciprusi hajó 34 tagú legénységét. A ciprusi legénység két tagja megsebesült: egyikük égési sérülései súlyosak.

*

Amerikai rakéta segítségével hétfőn földkörüli pályára juttattak egy francia űrlaboratóriumot, amely föként azt vizsgálja, hogy mennyi hélium van a nap gázburkában. A rakétát az Egyesült Államok-beli White Sands-ban bocsátották fel.

*

Ciprus hivatalosan is tiltakozni fog az ENSZ Biztonsági Tanácsánál amiatt, hogy az angol illetékesek lehetővé teszik a brit támaszpontokon lévő törökök áttelepítését — közölte kedden este a ciprusi kormány szóvivője.

RÁDIÓ MŰSOR TELEVÍZIÓ

RÁDIÓ

KOSSUTH RÁDIÓ

4.25—7.59: Jó reggelt! A Kossuth rádió reggeli műsora. Közben: 7.45: Kertbarátok műsora. 8.00: Hírek. Időjárás. 8.05: Műsorismertetés. 8.15: Budapest és a vidék kulturális programjából. 8.22: Népdalok, néptáncok. 9.10: Az elmés nemes Don Quijote de la Mancha. 9.31: Yolanda Marculescu és Ken Neate énekel. 10.00: Hírek. Időjárás. 10.05: Nyitnikék. Kisiskolások műsora. 10.40: Zenekari muzsika. 11.30: A Szabó család. 12.00: Déli Krónika. 12.20: Ki nyer ma? Játék és muzsika tíz percben. 12.30: Reklám. 12.35: Tánczenei koktél. 13.20: Nóták. 13.54: Válaszolunk hallgatóinknak. 14.00: Balladáink világa. A halálra hurcolt menyasszony. 14.30: Nőkről, nőknek. 15.00: Hírek. Időjárás. 15.10: Harsan a kürtszó. 15.45: Tűzön-vízen. Részletek Cowl operettjéből. 15.59: Hallgatóink figyelmébe. 16.00: A világgazdaság hírei. 16.05: A Quilapayun Együttes hangversenye az Egyetemi Színpadon. 16.23: Csodaszerek nélkül. I. rész. Riport. 16.33: Franck: A-dur szonáta. 17.00: Hírek. Időjárás. 17.05: Külpolitikai figyelő. 17.20: Csárdások. 17.31: Csodaszerek nélkül. II. rész. Riport. 17.46: Lemezmúzeum. 18.58: Hallgatóink figyelmébe. 19.00: Esti Krónika. 19.25: Magyar remekírók. Mikszáth Kálmán: Fekete város. 19.55: Örökzöld dallamok. 20.50: Hírek. 20.53: Orvosi táskával a fronton. 21.23: Sztravinszkij: Zsoltár-szimfónia. 21.45: Népdalok. 22.00: Hírek. Időjárás. Kb. 22.15: Sporthírek. 22.20: Kapcsoljuk a 6-os stúdiót. Mária királynő és II. Lajos király zenetörténetben. 23.20: A színházi mama. Részletek Styne musicaljéből. 24.00: Hírek. Időjárás. 0.10—0.25: Kodály-kórusművek.

PETŐFI RÁDIÓ

4.25—7.59: A Petőfi rádió reggeli zenés műsora. 8.00: Hírek. Időjárás. 8.05: Ernst Busch Wedekind-dalokat énekel. 8.14: Barokk muzsika. 9.00: Hírek. 9.03: Kíváncsiak klubja. 10.00: A zene hullámhosszán. Közben: kb. 10.30—10.35: Felhívjuk figyelmüket. 11.00—11.05: Hírek. Időjárás. 11.55: Néhány perc tudomány. 12.00: Operarészletek. 13.00: Hírek. Időjárás. 13.03: Házunk tája. 13.23: Csajkovszkij kórusműveiből. 13.40: Orvosi tanácsok (ism.) 13.45: Időjárás- és vízállásjelentés. 14.00: Klubrádió. Közben: 14.30, 15.30, 16.30: Hírek. 16.33—16.36: Műsorismertetés. 17.00: Reklám. 17.05: Ötórai tea. Közben: 17.30: Hírek. 17.33—17.36: A Közönségszolgálat tájékoztatója. 18.00: Hírek. Időjárás. 18.05: Külpolitikai figyelő. 18.20: Üzenet. Hangjáték. II. rész. 19.05: Népi zene. 19.27: Új könyvek. 19.30: Jó estét, gyerekek. 19.35: Kapcsoljuk a Zenekadémia nagytermét. Nyikita Magaloff zongoraestje. Közben: kb. 20.20—20.40: Esti Krónika II. Kb. 21.15: Kis magyar néprajz. Kb. 21.20: Operettdalok. 21.37: Csodaszerek nélkül. III. rész. 21.57: Randevú. 23.00: Hírek. Időjárás. 23.15: Operarészletek. 24.00—0.10: Hírek. Időjárás.

3. MŰSOR

18.00: Hírek. Időjárás. 18.05: Iskolarádió. 18.25: Lortzing: Undine. Négyfelvonásos opera. Közben: 19.32—19.37: Külföldi tudósoké a szó. 21.01: A Montreuxi Dzsesszfesztivál felvételeiből. 21.25: Hogyan találkozhatnánk, Hangjáték. 22.10: Mozart: Szerenád 13 fuvóshangszerre. 23.00—23.15: Hírek. Időjárás.

PÉCSI RÁDIÓ

17.30: ‚Műsorismertetés, hírek. 17.35: Hét közben. Aktuális riportműsor sok zenével. 18.30: Dél-dunántúli híradó. 18.45: Népdalkórusok. 19.00: Szerb-horvát nyelvű műsor. A Petőfi partizán-brigád nyomában. Riportműsor. Partizándalok. — Hírek. 19.30: Német nyelvű műsor. Hírek. — A mesekönyvben lapozunk. — Ifjúsági koktél. Hoffmann Antal műsora. 20.00: Műsorzárás.

MAGYAR TV

9.28: Műsorismertetés. 9.30: Delta. Tudományos híradó (ism.) 9.55—10.20: Német nyelv (középisk. I—II—III—IV. oszt.) 10.20: Vészharang. Olasz film. (ism.) 11.50: Játék a betűkkel (ism.) 17.28: Műsorismertetés. 17.30: Hírek. 17.35: Expedíció a kőkorszaki emberek nyomában. Csehszlovák utirajzfilmsorozat III. rész. 17.55: Nevező. Érdemes-e tanulni? 18.35: Falujárás. Aktuális mozaikműsor. I. rész. 19.05: Reklámműsor. 19.10: A Közönségszolgálat tájékoztatója. 19.15: Esti mese. 19.30: Tv-híradó. 20.00: „5-tusa". Papucs-játék. 20.20: Max Frisch: Don Juan, avagy a geometria szerelme. Komédia két részben. A Vígszínház előadása, felvételről. 22.20: Tv-híradó 3.

2. MŰSOR

20.00: Műsorismertetés. Még egyszer! Ismétlés a decemberi műsorokból. 20.01: Dráma és remény Cipruson. A hét 1974. dec. 15-i adásában sugárzott riportfilm. 20.15: Ficzek úr. Tévéfilm (ism.) 21.30: Tv-híradó 2. 21.50:—22.20: Montmartrei ibolya. Kálmán Imre operettje dióhéjban.

JUGOSZLÁV TV

16.35: Magyar nyelvű tv-napló. 17.30: Távcső — gyermekhíradó. 18.15: Népi muzsika. 18.35: Tudományos stúdió. 20.00: Parlag — jugoszláv játékfilm. 21.30: Az ember és az idő — dokumentumadás. 22.20: A világ a háborúban — dokumentumsorozat.

MÁSODIK MŰSOR

17.00: Jégkorong: Jugoszlávia—Magyarország. 20.00: Amerre a vaddisznók járnak. Drámasorozat. (ism.) 21.00: Huszonnégy óra. 21.15: A fénykép nyomában. Tárca. 21.45: Szomjas föld — filmsorozat. 22.35: A tűzmadár — balett.

24 ÓRA A NAGYVILÁGBAN

Megemlékezések Lenin halálának évfordulóján

Vlagyimir Iljics Lenin halálának 51. évfordulójáról emlékeztek meg kedden a Szovjetunióban. Ebből az alkalomból a moszkvai Lenin-mauzóleumnál, valamint Leningrádban és más szovjet városokban a Lenin emlékét idéző helyeken, a Bolsevik Párt alapítójának és a Nagy Októberi Forradalom vezérének emlékműveinél koszorúzási ünnepségek zajlottak le, s a szovjet emberek ezen a napon minden lehetséges módon kifejezésre juttatják tiszteletüket a szovjet államalapító iránt, hűségüket a lenini eszmék iránt.

A Lenin halálának 51. évfordulójára emlékező cikkekben a moszkvai lapok emlékeztetnek: a lenini eszmék terjedésében kiemelkedő szerepet játszik a szovjet könyvkiadás. Lenin műveit a szovjet hatalom évei alatt 12 ezer alkalommal adták ki, példányszámuk pedig megközelíti a félmilliárdot. A szovjet Lenin-kutatók legújabb vállalkozása, amelyről a Szovjetszkaja Kultura című lap számolt be kedden, egy körülbelül öt kötetre tervezett Lenin-szótár elkészítése, amely nemcsak a pontosabb értelmezést segíti elő, hanem fontos segítséget nyújt a Lenin-művek idegennyelvű fordítóinak is.

✦ BELGRÁD: A jugoszláviai Szarajevóban hétfőn súlyos betegség után 68 éves korában elhunyt Szulejman Kemura a jugoszláviai mohamedán egyház főpapja, aki e tisztséget 1958-tól haláláig látta el. A haláláról kiadott jelentés hangsúlyozza, hogy Szulejman Kemura „mindenkor állástfoglalt az állam és az egyház jó kapcsolatának fenntartása és elmélyítése mellett."

✦ *BAGDAD: Indira Gandhi indiai miniszterelnök befejezte négynapos hivatalos látogatását Irakban. Gandhi asszony az iraki vezetőkkel megvitatta a két ország közötti kapcsolatok fejlesztésének távlati lehetőségeit és eszmecserét folytatott velük különböző nemzetközi problémákról is, különös tekintettel a közel-keleti helyzetre. Indira Gandhi és az általa vezetett küldöttség kedden hazautazott.*

✦ LUNEBURG: Idén nem költöztek délre a darvak és bibicek Nyugat-Németországból, ezzel is megerősítve a meteorológusok kimutatását, amely szerint negyven esztendeje nem volt ilyen meleg tél az NSZK-ban.

✦ *VARSÓ: Az Európai Kultúra Társasága (SEC) lengyel részlege meghívására varsói látogatáson tartózkodik Boldizsár Iván író. A Lengyel Írószövetségben előadást tartott az elektronika szerepéről a magyar irodalom népszerűsítésében és a tömegtájékoztatásban.*

✦ MOSZKVA: Moszkvába érkezett Günther Kleiber, az NDK miniszterelnökhelyettese, hogy megbeszéléseket folytasson vendéglátóival a két ország közti műszaki-tudományos együttműködés további elmélyítéséről.



Patakosz, a bukott junta alvezére ül ebben a kocsiban, amely — a görög és a nemzetközi közvélemény követelésére — megérdemelt tartózkodási helyére, a börtönbe szállítja az ex-belügyminisztert.

Megadták magukat a géprabló terroristák

Arafat bűnözőknek minősítette az akció résztvevőit

Megadta magát az a három palesztin terrorista, aki vasárnap délután támadást intézett az orly-i repülőtéren az El Al izraeli légitársaság gépe ellen, majd tíz túszával bezárkózott a repülőtér egyik mosdóhelyiségébe, végül a túszok szabadon bocsátása után egy repülőgépen sokáig körözött a közel-keleti fővárosok felett, leszállási engedélyre várva.

Az Air France Boeing—707-es gépe, amelynek fedélzetén a személyzeten kívül csak a három fegyveres tartózkodott, hétfőn délután üzemanyagot vett fel Bagdadban, majd tovább indult, de sem Szaud-Arábiában, sem Egyiptomban, sem Adenben nem tették lehetővé, hogy leszálljon. Végül kedden hajnalban a gép ismét leszállt Bagdadban és a magukat „arab forradalmároknak" nevező terroristák megadták magukat az iraki hatóságoknak. Az útra önként vállalkozó három francia pilóta is sértetlenül kiszabadult.

*

Jasszer Arafat, a Palesztinai Felszabadítási Szervezet vezetője táviratban fejezte ki sajnálkozását Giscard d'Estaing francia köztársasági elnöknek az orly-i incidens kapcsán. Arafat Palesztina arab népe nevében elítélte a felelőtlen akciót és ismeretlen bűnözőknek minősítette a résztvevőket.



Gustav Husak, a CSKP KB főtitkára, aki Szófiában tartózkodik, Felszabadulási Emlékéremmel tüntette ki Todor Zsivkovot, a BKP KB első titkárát, az Államtanács elnökét.

✦ PÁRIZS: A francia kormány bejelentette, hogy az országban a második világháború óta legmagasabbra emelkedett a munkanélküliek száma. Tavaly december végén 723 ezer munkanélkülit tartottak nyilván, 34 ezerrel többet, mint novemberben és 263 ezer fővel többet, mint 1973 decemberében.

Ötven évet késett...

Egy kibontakozóban lévő szerelmet tett tönkre az ecuadori posta azzal, hogy ötven éves késéssel kézbesített egy szerelmes levelet, amelyet 1925 januárjában adtak fel Quitóban.

Egy fiatalember szíveválasztottjával együtt köszöntötte az 1925-ös új esztendőt. Két héttel később a közös szilveszterről készült fotót postán elküldte a fiatal leánynak, aki a fővárostól 500 kilométerre fekvő Guayaquilben lakott. A fotóhoz szerelmes levelet csatolt, amelyben megkérte a lány kezét.

Hiába várta azonban a választ. A levél ugyanis félévszázaddal később, a napokban érkezett meg a címzetthez, aki nagyszámú unokája körében olvashatta el az ötven évet késett szerelmi vallomást.

Szemfüles riporterek megkeresték a feladót, aki kijelentette: „súlyos hanyagságért beperelem az ecuadori postát, mert felelős azért, hogy elhidegültünk egymástól."

A tizenegyedik munkanap a Szaljut—4-en

Folytatja repülését a világűrben a Szaljut–4 jelzésű szovjet tudományos űrállomás, Alekszej Gubarev és Georgij Grecsko űrhajósok kedden délután megkezdték 11. munkanapjukat az űrállomáson. A kozmonauták eddig nagyszámú orvostudományi és műszaki-tudományos kísérletet és vizsgálatot végeztek el. A szakemberek elégedettek az eredményekkel.

Vlagyimir Gyegtyarjov, az orvostudományok kandidátusa kedden délután a moszkvai rádiónak adott nyilatkozatában elmondotta, hogy Gubarev és Grecsko orvostudományi kísérleti-kutatási programja az egyik legátfogóbb azon programok közül, amelyeket űrhajósok valaha is végrehajtottak. A legénység eddig 15 különböző — a tudós szerint — komplex és bonyolult orvosi kísérletet végzett el. Ezek között több egyedi kísérlet is volt.

Gyegtyarjov szerint az űrhajósokon végzett orvosi vizsgálatok eredményei azt tanúsítják, hogy szervezetük normálisan reagál az űrbeli állapotokra.

✦ *WASHINGTON: Amerikai és izraeli jólértesült források szerint Jigal Allon izraeli külügyminiszter legutóbbi washingtoni látogatása során kormánya megbízásából összesen mintegy 2,2 milliárd dolláros gazdasági és katonai segélyt kért az Egyesült Államoktól a következő pénzügyi esztendőre. Ebből 700 milliót gazdasági segély címén kér Izrael, másfél milliárdot pedig katonai segélyként igényel. Tel Aviv harci gépeket, harckocsikat, ágyúkat és más nehézfegyvereket óhajt beszerezni az Egyesült Államoktól.*

✦ KAIRÓ: Kairóba érkezett David Rockefeller, a Chase Manhattan Bank elnöke. Látogatása során megteszik az utolsó lépéseket egy közös egyiptomi–amerikai bank megalakítására.

✦ *BUKAREST: Hétfőn Bukarestben megkezdte ülését a román–lengyel gazdasági együttműködési vegyes kormánybizottság. A napirend értelmében a bizottság megvizsgálja a gazdasági együttműködés fejlesztését célzó intézkedések végrehajtását.*

✦ PEKING: Egyhetes látogatását befejezve kedden hazautazott Pekingből Sigeru Hori, a Japán Liberális Demokrata Párt parlamenti képviselője, volt államminiszter és az általa vezetett küldöttség.

✦ *HAMBURG: Hamburgban elbocsátások tervét jelentették be. Ezek körébe tartozik az, hogy a hannoveri Wültel vasmű működését az év közepéig beszüntetik. A vasmű 1100 dolgozójának sorsa egyelőre bizonytalan. A Transworld Airlines (TWA) amerikai légiközlekedési vállalat frankfurti részlegének 250 dolgozóját március 31-ig elbocsátják.*

Ülést tartott a KISZ Központi Bizottsága

(Folytatás az 1. oldalról)

munkásosztályunk, termelőszövetkezeti parasztságunk, a szocialista értelmiség, egész népünk körében. Hazánk helyzete, fejlődése bizonyítja, hogy a párt politikája egész népünk felemelkedését szolgálja, szocialista társadalmunk építésének előrelátó, tudatos programját adja. Kijelenthetjük, hogy ifjúságunk döntő többsége helyesli és támogatja ezt a politikát, aktívan dolgozik megvalósításáért. Azt várja a XI. kongresszustól, hogy erősítse meg a pártnak a gyakorlat által igazolt politikáját.

Dr. Maróthy László méltatta azt az irányelvekben is tükröződő, történelmi felelősségérzetet, amellyel a párt egész népünk és az ifjúság jövőjéért munkálkodik. Rámutatott: a KISZ több mint 800 ezres tagsága a magáénak érzi és vallja az MSZMP bel- és külpolitikáját, ifjúságpolitikáját, támogatja azok megvalósítását, helyesli a kongresszusi irányelveket, egyetért a szocialista távlatainkról, egész politikánkról, a gazdasági, közművelődési, szociálpolitikai és más kérdésekről adott értékelésekkel.

Az előadói beszédet követően a KISZ Központi Bizottsága megvitatta a kongresszusi irányelveket. A vitában felszólalt *Kádár János*, továbbá *Boros Béla*, a KISZ Budapesti Bizottságának első titkára, *Balázs Árpád* zeneszerző, *Nánássy Gizella*, a Marx Károly Közgazdaságtudományi Egyetem hallgatója, *Bakó Anna*, a Ganz-MÁVAG betanított munkása, KISZ-titkár, *Kiss László*, a Csepel Vas- és Fémművek szerszámgépgyárának párttitkára, *Hajdu István*, a Budapesti Műszaki Egyetem KISZ-bizottságának titkára, *Marik Sándorné*, a Nyíregyházi Konzervgyár szb-titkára, *Szücs György* őrnagy, *Szabó Mária*, az Agárdi Állami Gazdaság dolgozója, *Petőházi Szilveszter*, a KISZ Baranya megyei Bizottságának első titkára, *Pápai Tibor*, a Győri Vagon- és Gépgyár KISZ-végrehajtó bizottságának tagja, *Kőhalmi Ferenc*, az NDK-ban működő országos KISZ-bizottság titkára, *Gombócz Károly*, a Soproni Állami Gazdaság főmérnöke és *Lukács László*, a KISZ Pécs városi Bizottságának első titkára.

A felszólalók egyöntetűen hangoztatták, hogy az irányelvek egész társadalmunk, így az ifjúság ügyét is jól szolgálják. A magyar ifjúkommunisták jövőjük zálogának érzik a párt töretlen politikáját, lelkesen, újabb munka- és tanulmányi sikerekkel készülnek a kongresszusra, s az ott születő határozatok végrehajtására. A KISZ Központi Bizottsága végezetül állásfoglalásában egyetértését fejezte ki a kongresszusi irányelvekben foglaltakkal, s úgy határozott, hogy véleményét, javaslatait eljuttatja a Magyar Szocialista Munkáspárt Központi Bizottságának.

Jelentős előrelépés a szocialista együttműködésben

Megnyílt a KGST VB ülése

Kedden Moszkvában megkezdte munkáját a KGST Végrehajtó Bizottságának ülésszaka.

A résztvevők foglalkoztak a KGST-tagországok tudományos-műszaki együttműködéséről készített elemzéssel. Megállapították, hogy jelentékeny munka folyik az együttműködés új formáinak alkalmazása érdekében a tudományban és technikában. Eddig 43 koordinációs központot, két nemzetközi tudóskollektívát és egyéb szervezeteket hoztak létre, s mindezek gyümölcsözően működnek.

A keddi ülésen megvitatták a KGST-tagországok kollektív valutája, a transzferábilis rubel szerepének további növelésével kapcsolatos kérdéseket. Rámutattak, hogy a KGST-tagországok gazdasági együttműködésének fejlesztésében növekedett a transzferábilis rubel szerepe.

Az ülés résztvevői megvitatták továbbá az említett valuta megszilárdítását és a szocialista gazdasági integráció fejlesztésében betöltött szerepének növelését célzó intézkedéseket. Megvizsgálták a konténer-szállítási rendszer gyártása és igények kielégítése terén folytatott együttműködés fejlesztésével összefüggő kérdéseket is.

A KGST Végrehajtó Bizottsága folytatja munkáját.

✦ *LENINGRÁD: Leningrádban megkezdte munkáját a 69. nemzetközi szőrme-aukció. A hagyományos szőrme-árverésen ezúttal 25 országból mintegy kétszáz szűcs-cég képviselője vesz részt.*

Kommentár

Ciprusi vihar

A ciprusi viharos tüntetések első pillantásra meglepőnek tűnnek. Hiszen néhány nappal ezelőtt még úgy látszott, hogy annyi vihar után végre nagy nehezen rendeződik a sokat szenvedett sziget élete. Végül is megvalósult a legfőbb követelés, a pozitív semlegesség, a független Ciprus jelképe, Makariosz államfő visszatérhetett Nicosiába és elfoglalhatta hivatalát, amelytől az elmúlt év nyarán az Athénből irányított puccsisták megfosztották.

A helyreállított törvényes hatalom égisze alatt megindulhattak, immár új és reményteljes körülmények között, a török és görög közösségek képviselőinek tárgyalásai. Mind Kleridesz, a görög, mind Denktas, a török népcsoport főmegbízottja hangoztatta, hogy a légkör kedvező, bár természetesen gyors eredményekre nem lehet számítani.

Ebben a múlthoz képest majdnem idilli hangulatban következett be a robbanás. Oka az volt, hogy a szigeten lévő brit támaszpontokról, legfelsőbb szintű londoni döntés nyomán, elszállítják a török menekülteket. A tájékozatlan szemlélő számára a határozat logikusnak látszik. Polgári menekültek számára valóban nem lehet hosszú távon tartózkodási hely egy katonai támaszpont.

Bár a menekültek első úticélja állítólag Törökország — véglegesen Cipruson kívánják őket letelepíteni, meghozzá a török csapatok által megszállt területeken, a megszállás miatt elnéptelenedett görög falvak helyén. Ez így már egyszerű emberiességi alapon sem rokonszenves. Az intézkedés politikai háttere pedig olyan veszélyeket rejt, amelyek nem korlátozódnak a ciprusi belpolitikára.

Ankara már régóta a sziget felosztását javasolta, azonban többször is értésére adták, hogy Nicosia számára ez az ál-megoldás egyszerűen elfogadhatatlan. Egy ilyen felosztás előbb-utóbb megkérdőjelezné a független Ciprus létét, hiszen a sziget gyakorlatilag egy athéni és egy ankarai érdekszférára oszlana. Ezzel viszont semmivé válna az a küzdelem, amelyet a ciprusi hazafiak — a szocialista országok, a haladó világ teljes támogatásával — az önálló Ciprusért vívtak.

A tömegek, munkások, diákok biztos érzékkel ismerték fel, mi rejlik a londoni döntés és nem utolsó sorban annak washingtoni támogatása mögött. Ezért tüntetnek oly sok ezren a nicosiai brit és amerikai külképviseletek előtt.

Magyarországért harcoltunk



Parancsnoki megfigyelőben

Szemben a tankkal

Ahogy múlt az idő, a Szovjet Hadsereg tovább haladt nyugat felé, újabb magyar falvakat és városokat szabadított fel. Minél reménytelenebbé vált a német fasiszta hadsereg helyzete, annál elkeseredettebbek lettek a harcok.

Rendkívül nehéz csaták bontakoztak ki decemberben, amikor végéhez közeledett az ellenség budapesti csoportosulásának bekerítése. Ebben az időben Katyusa-ütegeink egy lövész ezreddel működtek együtt, amely a 3. Ukrán Front más egységeivel együtt a Velencei-tótól keletre, Bicske irányába tört előre.

Rövid tüzérségi előkészítés után, amelyben Katyusáink is részt vettek, a lövész alegységek rohamra indultak. Futárommal, Vologya Anyiszimovval és két rádióssal az első zászlóalj megfigyelőpontján tartózkodtam.

A zászlóalj az ezreddel együtt néhányszor támadásba lendült, de a tüzet egy pillanatra se szüneteltetvén mindannyiszor kénytelen volt visszatérni kiinduló állásaiba. Az egyik alegységnek a nap második felében sikerült három oldalról átkarolni az ellenség megszállta dombot és akkor tudtuk kivetni állásaiból. A hitleristák kezdtek hátrálni. Hogy ne veszítsük őket szem elől, előre kellett kúsznunk Fjodor Petrovics Nyeverov géppuskás szakaszának lövészárkába. Nyeverovról hallottam már. Tudtam, hogy nem hivatásos katona, és a háború előtt iskolaigazgató volt. Az a hír járta róla, hogy rettenthetetlen, és a csatában szerencsés tiszt. Most úgy hozta a sors, hogy vállvetve küzdöttünk együtt. Nem túloztak a hírek, valóban rendkívül bátor, harcedzett katona.

A fasiszták egy óra múltán erősítést kaphattak, és ellentámadásba lendültek, hogy visszafoglalják állásaikat. Három fasiszta tank Nyeverov lövészárka felé robogott. Az egyik különösen nagy sebességgel tört előre, szinte rengett a föld alatta. Nyeverov intésére a katonák a lövészárok mélyére emelték át a géppuskát. A szakasz parancsnoka dobta az első tankelhárító gránátot a lánctalpak alá. Az acélmonstrum megremegett, de tovább haladt. A főhadnagy újabb gránátot hajított el, a páncélos csak nem állt meg. Szinte már a feje fölött süvítettek lövedékei. A forró légörvény tesodorta sapkáját, de felvenni nincs idő, már csak 4—5 méterre van a páncélos, amikor a parancsnok odavágta az utolsó gránátot. A lövészárok fölött, az épen maradt egyik lánctalpon még fordult egyet a tank, a tisztet belepte a föld, de a páncélos mozdulatlanná merevedett.

Nyeverov kikászálódott a rászóródott földből, nyugodt mozdulattal kiemelte a géppuskát és tüzet nyitott a páncélos mögött már csak pár lépésre rohamozó fasiszta gyalogságra. Ez olyan váratlanul érte őket, hogy még elvetődni sem volt idejük. Egy részük visszafordult, a többieket lekaszálta a géppuska. A másik két páncélost Katyusáink vették célba. Az ellenség, a páncélos fedezetét elveszítvén fejvesztve hátrált a szomszédos állásokból is.

Nyeverov lövészárkához érvén gratuláltam a csata sikeres befejezéséhez. Majdhogynem közömbösen fogadta. Nem tudtam eldönteni, hogy rendkívüli fegyelem, vagy tényleges passzivitás volt-e az oka. Rágyújtottunk, pár szót váltottunk, de sehogy sem akart kialakulni a beszélgetés. Lassan megtudtam, milyen szörnyű tragédiát élt át ez a férfi.

Említettem, hogy Nyeverov a háború előtt iskolaigazgató volt egy Sztálingrád környéki faluban. A hitleristák megszállták a falut, az egész családja elpusztult. A fasiszták agyonlőtték szüleit, feleségét, még kicsiny gyermekének se kegyelmeztek, mert az öccse csatlakozott a partizánokhoz. Kötéliidegekre volt szüksége ahhoz, hogy mindezek után ilyen fegyelmezett, nyugodt lehessen. Igaz, a fasiszták iránt nem ismert irgalmat.

Rövid cigarettaszünet után tovább indultunk — nyitva állt az út Bicske felé, amelyet estére el is értünk. Az állomáson hadifelszereléssel megrakott szerelvények vesztegeltek. Látszott, hogy a fasiszták nagysietve vonultak vissza. Nem számítottak arra, hogy a szovjet csapatok ilyen gyorsan áttörik védelmüket. Hadseregünk Esztergom irányába igyekezett, ott kellett találkoznunk a 2. Ukrán Fronttal, hogy bezárjuk a gyűrűt Budapest körül.

(Folytatjuk)

Baranya mezőgazdasága 1945-ben

Az ország területének egy része még hadszintér volt, amikor a felszabadított megyék községeiben a munka megkezdődött. 1945. január 25-én megjelent a földművelésügyi miniszter felhívása *„a magyar föld népéhez"*, amelyben a parasztság valamennyi rétegét a mezőgazdasági munka megkezdésére szólította fel.

Minden földet megművelni!

A nemzeti érdek, és a lakosság egyéni gazdasági érdeke egyaránt a mezőgazdasági munka sürgős megszervezését követelte. Rendkívül fontos volt, hogy ne maradjon föld megműveletlenül, hiszen mezőgazdasági termékek — a mindennapi kenyér biztosítása nélkül nem lehetett politikai kibontakozás, országépítő munka sem. Ennek elérése azonban sokféle akadályba ütközött.

A hosszantartó háború erősen igénybe vette az ország mezőgazdaságának termelő erőit is, a katonai szolgálat sok férfit vont el a mezőgazdasági munkától. Nagy hiány volt emberi, gépi és fogaterőben, a meglévő traktorokhoz pedig hiányzott az üzemanyag. Sok községben a földművelőknél kevés volt, vagy teljesen hiányzott a vetőmag.

Hátráltatta a tavaszi mezőgazdasági munka megkezdését az a körülmény is, hogy a késő őszi hadiesemények miatt sok helyen kintmaradt a földeken a termés egy része. Baranya megye több községében is előfordult, hogy a kukorica betakarítása tavaszra maradt. Így történt, hogy a földek egy részén a gazdák nem tudták a gabonát elvetni, az őszi szántást sem végezhették el.

A demokratikus átalakulás biztosítására országszerte nemzeti bizottságok jöttek létre, a mezőgazdasági termelés irányítására termelési bizottságokat szerveztek. 1945. január 25-én kiadott földművelésügyi rendelet termelési és munkaterv kidolgozására hívta fel a felszabadult községek előljáróságát, a mezőgazdasági bizottságokat, valamint a gazdák és munkások képviselőinek bevonásával a járási (vármegyei) gazdasági felügyelőket. E rendelet értelmében alakultak meg a termelési bizottságok, amelyek a termelési terveket a helyi viszonyok alapján a rendelkezésre álló erőforrások reális számbavételével készítették el. A meglévő csekély számú igaerőt a kölcsönös segítség alapján használták fel, hogy azok földjét is megművelhessék, akik saját erejükből nem tudják elvégezni a tavaszi szántást, vetést.

A jövő búzája

A Magyar Tudományos Akadémia martonvásári mezőgazdasági kutató intézetének búzanemesítő csoportja már a jövő búzáinak az előállításán dolgozik. Az intézet fitotronjában kutatják azokat a keresztezéseket, amelyek eredményeként 10—12 év múlva korszerű, az akkori mezőgazdasági igényeknek megfelelő fajtákhoz jutnak majd a közös gazdaságok.

A nemesítők javítani akarják a szem-szalma arányt, s arra törekednek, hogy adott területről az eddiginél több kalászt, s egy-egy kalászban több szemet takarítsanak be, anélkül, hogy a búza ezerszemsúlya csökkenne.

A magas fehérjetartalmú búzák előállítása érdekében folytatott kísérlet — a feladat bonyolultsága miatt — előreláthatóan 10—15 év múlva hoz majd a termesztésben is hasznosítható eredményt.

Segített a szovjet hadsereg is

A megye járásaiban a szovjet katonai parancsnokságok is tevékenyen résztvettek a mezőgazdasági munka megszervezésében. A hegyháti járásban a parancsnokság kívánságára már január 10-re elvégezték a mezőgazdasági gépek összeírását, feltüntetve a hiányzó üzemanyag szükségletet is. A pécsváradi járás főszolgabírája ugyancsak a parancsnokság rendeletére készíttette el a jegyzőségekkel a vetésterületről összeállított kimutatást, amelyben feltüntették az elvetett és a bevetésre váró területek nagyságát, termények szerint és községenkénti tagolásban.

A mezőgazdaság helyzetét a kormányzat is élénk figyelemmel kísérte; a földművelésügyi miniszter január 4-i rendeletére az alispánok két hetenként jelentést terjesztettek fel a mezőgazdaság állapotáról. Nagy hiány volt munkaerőben. Az alispán március 27-én jelenti a földművelésügyi miniszternek, hogy Baranya megye területéről 30 ezer főre tehető mezőgazdasági munkaerő hiányzik; ezek részben az ország nyugati részében teljesítenek katonai szolgálatot, vagy mint volksbundisták a németekkel együtt elmenekültek.

Nehezítette a helyzetet, hogy a dél-dunántúli hadműveletek következtében kényszerintézkedéseket foganatosítottak. Mohács területén, a siklósi és villányi járásban, valamint a szentlőrinci járás Dráva menti községeiben a földművelő lakosság mozgási szabadságában korlátozva volt. Ezért szünetel a mezőgazdasági mun-



Drávacsehi 1945 márciusában

ka mintegy 100 ezer holdon, 29 községből a lakosságot kitelepítették.

Megyénkben tehát a Dráva menti községek mezőgazdasági ingatlanainak megművelése jelentette az egyik legfőbb gondot. Míg ugyanis 1944. december 6-án úgy látszott, hogy a harcok végleg megszűntek a megye területén, és zavartalanul megindulhat az újjáépítés munkája, a Dráva menti harcok március 6-ra virradóra indultak meg és 19-én fejeződtek be. E községek földjeinek megművelésére a megye összes járásaiból ember és igaerőt, traktorokat rendeltek ki. A mezőgazdasági munka későn indulhatott meg, a feladatok összetorlódtak; szántás, vetés, gyomirtás, sok helyen újravetéssel próbálkoztak, mert a szárazság miatt nem kelt ki a mag.

Nehéz feladat volt az elhagyott uradalmi földek megművelése is, a helybenmaradt gazdatisztek irányították a mezőgazdasági munkálatokat. A felszabadulás után a nemzeti bizottságok javaslatára olyan gondnokokat rendeltek az elhagyott birtokok vezetésére, akik a gazdaság ügyeiért és minden ténykedésükért felelősséggel tartoztak.

A szovjet katonai parancsnokságok is szorgalmazták és ellenőrizték az uradalmakban a mezőgazdasági munka megindítását. Szigorúan felléptek a munka szabotálói ellen. Ez történt a Kozármislenyhez tartozó Üszög pusztai uradalom esetében is, ahol a parancsnok ellenőrzése alkalmával azt tapasztalta január 7-én, hogy a munka felvételére nem történt intézkedés. Elrendelte, hogy a gazdaság munkájának megkezdése és a szükséges mezőgazdasági eszközök rendbehozatala érdekében a gazdaság vezetője intézkedjék.

Megszűnt a nagybirtok

1945. március 15-én az Ideiglenes Nemzeti Kormány kiadta történelmi jelentőségű rendeletét a nagybirtokrendszer megszüntetéséről, a földműves nép földhözjuttatásáról. A földreform végrehajtásával parasztságunk birtokába vette ősi jussát, a földet.

Baranya Margit
levéltáros

KENDE SÁNDOR

Furcsa lány

65.

Azt se bántam volna, ha berántanak egy boros verekedésbe, és úgy eltévedek a járdák nélküli zegzúgos utcákban, hogy reggelre szédülök ki a folyóhoz, egy öreg híd alá. De ha már a nagy utcákra cipelt a barátom: a kirakatok előtt megállhattunk volna, vagy a kávéházaknál is, benézni, lökdösődni kicsit, megfürdetni arcunkat a színes neonfényekben, bámulni a kereszteződésekben a közlekedést irányító rendőr virtuóz vezénylő-mutatványait és művészi handabandáját, a rengeteg egyenruhát, a vörös és sárga sujtásokat, az arany váll-lapokat, kardokat és malaclopó köpenyeiket, majd az újságárusok dallamos hókuszpókuszait, a forgolódó lányok retiküljeinek a hintázását, az autók között cikázó merész kölyköket, az örökzöldet a teraszokon és a járdaszélen, és... és mélyeket lélegezni, a levegőt hosszan a tüdőben tartani, lassan számolni, aztán megkönnyebbülten kifújni... De csak rohantunk.

Fogta a karom, és rángatott magával. Egyetlen pillanatnyi időt se hagyott arra, hogy másvalami érdekeljen — kizárólag őrá figyelhettem.

— Be fogom bizonyítani neked!...

Háromemeletes ház, emeletenként egyetlen lakás. A görbe utcának ebben az ívében minden épület ilyen, szorosan préselődnek egymáshoz, mint az autóbuszban az utasok, behúzott vállal, nyújtózkodó nyakkal. Kőpárkányos ablakok, s a tetőről lelógaszkodó futónövény beinteget a lakóknak. A kapu repedezett, barnára festett fa, a félszárnya tárva. Szembe lépve, talán be se fér rajta egy vállasabb férfi: oldalazva kell elérni a lépcsőig. Itt meg a szerpentinkanyar miatt tanácsos a nyakat behúzni; a régi vaskorlátba nem fogózik senki.

Odafönt, a lakás ajtaja, mely ugyancsak barna fa, valószínűtlenül nagy a ház egyéb méreteihez képest, csaknem olyan széles, mint maga az előszoba. Tízcentis névtábla kint, ugyanúgy dőlt betűkkel: E. A. Angelo — de sárgarézbe vésve.

— Elfáradtál?

— El.

— Nem baj.

Ahogy föltárta az ajtó szárnyát, a küszöbön állva, büszkén körülhordozta tekintetét a falakon, és nyújtott karral széles íveket kanyarított: a falakat kellett csodálnom. Úgy tessékelt beljebb, szüntelenül maga elé mutatva, mintha kincsek közé vezetne. Áhítatosan lépkedett saját birodalma gazdagságában, kissé meghajolva, olyan fejedelmi vendégnek érdemes elegánciával, hogy nem lehetett eldönteni, vajon a kincseit mutatja be nekem, vagy engem azoknak.

Különben csak a legszükségesebb dolgok álltak a szobában, puritánul és praktikusan: asztal, szék, szekrény, fekhely, állófogas, írógép.

A kincsei pedig: plakátok, meghívók, újságkivágások a falon, minden tenyérnyi helyen. S a szekrény oldalán is, az ajtó belső szárnyán éppúgy. Rajzok, feliratok, nyers aláírások vastag tussal, és megint plakátok, hirdetmények, meghívók, újságlapok. És egy könyvespolc-formájú állvány, egyetlen könyv nélkül. Hanem minden rekeszében, dugig, nyomtatványok, dossziék, piros, kék, sárga iratdossziék, levélrendezők és madzaggal átkötött füzetek, lefűzött kötegek, gumiszalaggal összepántolt jegyzetek.

Ide vezetett, az állvány elé.

— Be fogom bizonyítani neked!...

És ünnepélyes, lassú nekikészülődéssel kiemelte az első dossziét. Ez sárga volt, amilyeneket a hivatalokban használnak.

... Ha arról beszéltünk volna inkább, hogy... hogy Úristen, elvégre húsz év!... hol is hagytuk abba?... mikor folytatjuk inkább ott, ahol abbahagytuk?!... Hogyan jött el, miért tűnt el?! Arra sohase lesz már időnk, hogy magunkról beszéljünk?... Magunkról és magamról... Hát kinek?!... Abbamaradt, hát abbamaradt! Félbeszakadt! Megszakadt! De folytatni azért csak lehet? Akkor is, ha egyszer megszakadt! Elkezdeni, újra kezdeni, belefogni megint... Lehetetlen, hogy semmi más ne érdekelné!... Még egyszer... De mikor?! — A bundás nőről szóljak-e? Bevalljam-e? Miért? És miért ne?!... Apámat, Rádai Médit? És a karomon, a sebesülés helyét, mikor mutathatom meg neki? A szilánk nyomát, a homlokomon, föl se fedezte még?...

(Folytatása következik)

Halálozás

Fájdalommal tudatjuk, hogy sógornőnk, nagynénink,

FLINK IMRÉNÉ

január 18-án, 77 éves korában elhunyt. Temetése január 23-án, (csütörtökön) 2 órakor lesz az apátvarasdi temetőben. Gyászoló Lauer és Horváth család.

Fájdalommal tudatjuk, hogy

MIHLI MIHÁLY

volt bátaszéki lakos, január 19-én elhunyt. Temetése január 23-án, (csütörtökön) 3 órakor lesz a bátaszéki temetőben. A gyászoló család.

Mély fájdalommal tudatjuk, hogy szeretett édesanyám, anyósom és nagymamám,

ÖZV. JÓZSA JÓZSEFNÉ

sz.: RÓZSA JULIANNA, magyarürögi lakos, 76 éves korában elhunyt. Temetése január 23-án, (csütörtökön) 2 órakor lesz a magyarürögi temetőben. A gyászoló család.

Fájdalomtól megtört szívvel tudatjuk, hogy kedves édesanyánk, nagymamánk, dédikénk,

BACSI ANDRÁSNÉ

(volt ócsárdi lakos) 81 éves korában Pécsett hirtelen elhunyt. Temetése január 27-én, (hétfőn) fél 4 órakor lesz a pécsi központi temetőben. A gyászoló család. A részvétnyilvánítást mellőzzük.

Fájdalomtól megtört szívvel tudatjuk mindazokkal, akik ismerték és szerették, hogy szeretett férjem, édesapánk, apósom, testvérem, nagypapánk és drága rokonunk,

JANDÓ GYÖRGY

életének 56. évében tragikus hirtelenséggel elhunyt. Temetése január 24-én, (pénteken) 2 órakor lesz a patacsi temetőben. Gyászoló család és a széleskörű rokonsága.

Mély fájdalommal tudatjuk, hogy szeretett férjem, édesapánk, nagyapánk, apósunk,

KARÁCSONY JÓZSEF

Pécs-Málom péterpusztai lakos, 1975. I. 14-én elhunyt. Temetése 1975. I. 24-én, fél egykor lesz a központi temetőben. Gyászoló család.

Köszönet

Hálás szívvel mondunk köszönetet mindazoknak, akik felejthetetlen halottunk,

ÖZV. MESTERHÁZI (MÓZER) JÓZSEFNÉ

volt máriagyűdi lakost utolsó útjára elkísérték és fájdalmunkat bármi módon enyhíteni igyekeztek. Miksa és Perjés család.

Hálás szívvel mondunk köszönetet mindazoknak, akik szeretett halottunk,

FEHÉR LAJOS

temetésén részt vettek, koszorúk, virágok küldésével vagy bármi módon együttérzésüket kifejezésre juttatták. A gyászoló özvegy és családja.

Hálás szívvel köszönjük meg a rokonoknak, a jóbarátoknak és a sok ismerősnek, a jó szomszédoknak és mindazoknak, akik szeretett gyermekem,

BARICZ DEZSŐ

temetésén részt vettek. Külön mondok köszönetet a Tanácsi Magas- és Mélyépítő Vállalat gépcsoportvezetőségének, az összes barátainak és munkatársainak a koszorúkért, megjelenésükért és fiam iránt kimutatott szeretetükért. Gyászoló édesapja és Pankotai család.

Ezúton mondunk hálás köszönetet mindazoknak, akik felejthetetlen halottunk,

TAKSONYI NÁNDORNÉ

temetésén részt vettek. Köszönjük a hála és szeretet virágait, amellyel sírját elhalmozták és fájdalmunkat enyhíteni igyekeztek. A gyászoló család.

Köszönetet mondunk mindazoknak a rokonoknak, barátoknak, munkatársaknak, akik felejthetetlen halottunk,

LÉGRÁDY DÉNESNÉ

temetésén megjelenésükkel, részvételükkel fájdalmunkat enyhíteni igyekeztek. Gyászoló család.

Hálás szívvel mondunk köszönetet mindazoknak, akik drága halottunk,

FORSCHNER GYULÁNÉ

temetésén részt vettek s utolsó útjára elkísérték. Külön mondunk köszönetet a mohácsi Új Barázda Tsz kollektívájának és a Baranya megyei Fodrászipari Szövetkezetnek együttérzésükért. A gyászoló család.

Hálás szívvel mondunk köszönetet mindazoknak, akik

BÓLI FERENC

kisherendi lakos temetésén részt vettek, virágokkal és koszorúkkal enyhítették fájdalmunkat. Gyászoló család.

Köszönetet mondunk mindazoknak, akik

ÖZV. PAP FERENCNÉ

temetésén részt vettek, virágokkal és részvétükkel együttérzésüket fejezték ki. Gyászoló család.

Hálás szívvel mondunk köszönetet mindazoknak, akik szeretett halottunk,

SZABÓ JÓZSEFNÉ
Riesz Teréz

temetésén részt vettek, virágokkal, koszorúkkal, táviratokkal fájdalmunkat enyhíteni igyekeztek. Gyászoló Szabó család.

Dolgozókat felvesznek

MOLNÁR képzettséggel rendelkező munkaerőt alkalmazunk malátaőrlő malmunkba. Pannónia Sörgyár. (175)

KÉZUGYESSÉGGEL rendelkező női dolgozókat felveszünk, kétműszakos munkakörbe, bőrdíszműves betanulásra. Betanulási idő alatt 3 hónapra 1100 Ft bért biztosítunk. Kisebb testi hiba nem akadály. Pécsi Kesztyű- és Bőrdíszműipari Szöv., Pécs, Ágota u. 1. sz. (5782)

TAKARÍTÓNŐT felveszünk. Pécsi Kesztyű- és Bőrdíszműipari Szöv., Pécs, Ágota u. 1. sz. (5783)

ASZTALOS szakmunkást és gyengeáramú műszerészeket vagy technikusokat felveszünk. Városi Távközlési Uzem, Pécs, Rákóczi u. 60. (528)

A PÉCSI Tempó Ksz női dolgozókat vesz fel a sokszorosító üzemébe. Jelentkezés: a részlegvezetőnél, Pécs, Perczel u. 14. (526)

TAKARÍTÓNŐT felvesz a Gyermekkórház, Nyár u. 8. Vidékieknek útiköltséget térítünk. Nyugdíjasok is jelentkezhetnek. (538)

KÖZPONTUNK irodahelyiségeinek takarítására — részmunkaidővel — takarítónőt felveszünk. Pécsi Kertészeti és Parképítő Vállalat központja, Pécs, Bolgár Néphadsereg útja 79. sz. Jelentkezés: Deák Józsefnénál ugyanott. (244)

FIATAL, pár éves szakmai gyakorlattal rendelkező építésztechnikust keresünk felvételre, azonnali belépéssel. Jelentkezéseket: „Komlói vállalat" jeligére kérjük a Hunyadi úti hirdetőbe. (221)

BUDAPESTI Finomkötöttárugyár kézzel és géppel varró nőket felvesz két műszakos munkára. Betanítást vállalunk. Megközelíthető a 32-es buszjárattal. Cím: Pécs, Edison u. 11. (214)

BARANYA megyei Tanács kórháza felvesz közgazdasági technikumi végzettségű (gépírni tudó) dolgozókat, valamint asszisztensnőt — hosszabb helyettesítésre — és 5, 6 és 8 órás segédápolónőket. Jelentkezés: Pécs, Rákóczi u. 2., személyzeti vezetőnél. (219)

ADMINISZTRÁCIÓS munkakörbe (boltkönyvelőnek, feltárírónak) dolgozókat felveszünk. Érettségivel rendelkezők előnyben. Baranya megyei Élelmiszerkereskedelmi Vállalat munkaügyi osztálya, Pécs, Kulich Gy. u. 15. (218)

ÉRETTSÉGIZETT férfi munkaerőt kárrendezői munkakörbe felveszünk. Jelentkezés: a Dél-dunántúli TUZÉP Vállalat munkaügyi osztályán, Pécs, Rákóczi u. 46. (223)

A BELKER. Száll. Vállalat pécsi üzeme gépkocsivezetői tanfolyamot indít a KPM-mel közös szervezésben. Tanfolyam indulásának időpontja: 1975. február hó. A tanfolyam ideje alatt a vállalat segéd-gépkocsivezetői bért fizet, a tanfolyam költségeit fizeti, a tanfolyam résztvevőivel 2 éves munkavállalási szerződést köt. Jelentkezhetnek azok, akik a tényleges katonai szolgálatot letöltötték. Jelentkezni lehet: Pécs, Megyeri út 63. (222)

KÖZGAZDASÁGI technikumi végzettséggel könyvelőt felveszünk. Pécsi Bútorgyár, Pécs, Somogyi Béla u. 6. sz. (220)

1 FŐ forgalmi tiszti vizsgával rendelkező fuvarszervezőt és 1 gépírónőt felvesz a Belker. Száll. Váll. Pécs, Megyeri út 63. (224)

KOMLÓ és vidéke ÁFÉSZ azonnali belépésre belső ellenőrt keres. Előírt szakmai képesítés: mérlegképes könyvelői tanfolyam. Fizetés megegyezés szerint. Jelentkezés: a személyzeti vezetőnél, Komló, Kossuth u. 13. (225)

KONYHAI és takarítói munkakörbe női dolgozókat és karbantartó munkára asztalost és festőt keres a Nádor szálloda. (243)

A SÁSDI nagyközségi költségvetési üzem (7370 Sásd, Szabadság u. 12. sz.) azonnali belépéssel keres szervezésben jártas építészmérnököt, vagy legalább 10 éves gyakorlattal rendelkező építésztechnikust, valamint kezdő technikusokat és egy fő kertésztechnikust. Bérezés megegyezés szerint. (185)

KADÁR ÉS FAIPARI SZÖVETKEZET,
Bátaszék
(vasútállomással szemben)
FELVÉTELRE KERES FÉRFI ÉS NŐI SEGÉDMUNKÁSOKAT,
akiket rövid idő alatt betanítunk különböző gépek kezelésére.
Jó kereseti lehetőség.
Jelentkezés a személyzeti vezetőnél.

OKLEVELES faipari mérnököt termelési osztályvezető-helyettesi beosztásba felveszünk. Pécsi Bútorgyár, Somogyi Béla u. 6. sz. (192)

GÉPKOCSIVEZETŐKET és autószerelőket felvesz a Tejipari Szállítási Vállalat, Pécs, Ifjúmunkás u. 2. (201)

GÉPÍRNI TUDÓ adminisztrátort felvesz a Tejipari Szállítási Vállalat, Pécs, Ifjúmunkás u. 2. (200)

A PÉCSI Járásbíróság gépelni tudó adminisztrátort és 4 órás takarítónőt felvesz. Jelentkezés: Széchenyi tér 14., I. emelet 46. (5791)

BARANYA megyei Tanács Kórháza felvételre keres takarítónőket, valamint egy fő asztalos szakmunkást hosszabb helyettesítésre, továbbá 1 fő olajkazánkezelőt és 1 fő kazánfűtő szakmunkást. Jelentkezés: Pécs, Rákóczi út 2., személyzeti vezetőnél. (242)

A PÉCSI Fémipari Vállalat felvételre keres: Pécs, Felsőmalom u. 13. sz. alatti üzemébe présgépekhez, kézi és gépi lánchegesztéshez betanított munkára női dolgozókat, valamint kovács szakmunkást, György-aknai üzemébe: esztergályos, lakatos szakmunkásokat, forgácsoló és műanyagmunkára férfi segédmunkásokat. Jelentkezés: Felsőmalom u. 13. sz. alatt, munkaügyön. (207)

GYAKORLATTAL rendelkező elektroménökőt felvesz a KPM Pécsi közúti Igazgatóság, Köztársaság tér 5. Németül beszélők előnyben. (211)

ÉLELMEZÉSI gyakorlattal rendelkező gondnokot keres sürgősen felvételre a pécsbányatelepi kórház. Jelentkezés: a kórházvezető főorvosnál. (245)

TITÁN Kereskedelmi Vállalat Baranya megyei kirendeltsége azonnal felvesz műszaki, vas- és edény-eladó szakmunkásokat, valamint raktári segédmunkásokat. Jelentkezés: Pécs, Megyeri út 59. Raktárbázis, munkaügy. (226)

MEZŐGÉP Vállalat bonyhádi gyáregysége
FELVÉTELRE KERES:
villanyszerelő és elektroműszerész szakmunkásokat
TMK-ba és külső munkahelyre.
▼
Jelentkezés a gyáregység főmérnökénél.

A Tolna megyei Állami Építőipari Vállalat felvételre keres:
ÉPÜLETGÉPÉSZ
TECHNIKUSOKAT,
MÉRNÖKÖKET
művezetői, műszaki és gyártáselőkészítői munkakörbe.
Jelentkezés:
Szekszárd, Tartsay V. u. 10., munkaügyi osztályon.

8 ÁLTALÁNOS iskolát végzett női dolgozókat bolti eladói munkakörbe felveszünk. Jelentkezés: BARANYAMÉK, Pécs, Megyeri út 66., kiskereskedelmi osztály. (246)

GYAKORLATTAL rendelkező műszaki rajzolót felvesz a KPM Pécsi Közúti Igazgatóság, Köztársaság tér 5. (212)

KÖZPONTUNKHOZ adminisztrátorokat keresünk felvételre. Jelentkezés: Mecsekvidéki Pincegazdaság, Pécs, István tér 12., munkaügyi osztály. (195)

TORTYOGÓI üzemünkhöz üdítőitaltöltőt felveszünk. Jelentkezés: Mecsekvidéki Pincegazdaság, munkaügyi osztály, Pécs, István tér 12. (196)

BORPALACKOZÓ üzemünkhöz borkezelő szakmunkást és segédmunkásokat felveszünk. Jelentkezés: Mecsekvidéki Pincegazdaság Borpalackozója, Pécs, Batthyány u. 2—4. (197)

TELEFONKÖZPONT kezelésére női munkaerőt felveszünk. Jelentkezés: TITÁN Kereskedelmi Vállalat, Pécs, Lenin tér 6. sz. alatt a munkaügyi osztályvezetőnél. (199)

RAKTÁROST, expediálót, segédmunkást alkalmazunk. Jelentkezés: Vendéglátó Vállalat Cukrászüzeme, Janus Pannonius u. 8. (208)

ASZTALOST, lakatost, villanyszerelőket felvesz a Vendéglátó Vállalat karbantartó részlege, Doktor S. u. 33. Katonaviseltek előnyben. (209)

HOSSZABB számviteli gyakorlattal közgazdasági technikumot végzett dolgozót, pénzügyekben jártas gépírót, szakképzett szállítási előadót felveszünk. „Nagykereskedelmi vállalat" jeligére a Sallai utcai hirdetőbe. (376563)

NŐI és férfi segédmunkásokat, valamint vizsgával rendelkező kazánfűtőt — lehet nyugdíjas is — felveszünk. Pécsi Faipari Szövetkezet, Pécs, Bolgár Néphadsereg útja 10. (376588)

TAKARÍTÓ, portás, konyhai beosztott, sporttelep-gondozó munkakörbe dolgozókat felveszünk. Jelentkezés: a Postaigazgatóság gondnokságán. (376587)

KAZÁNFŰTŐT felveszünk. B. m. KISZÖV, Megye u. 20. (376296)

ADMINISZTRÁCIÓS munkakörbe gyakorlott munkaerőt azonnali belépéssel felveszünk. Pécsi Fatömegcikk és Járműjavító Ipari Szövetkezet, Pécs, Irányi Dániel tér 1. (376586)

A HÍDÉPÍTŐ Vállalat építésvezetősége felvesz: takarítónőt. Jelentkezni lehet: Pécs, Lenin tér 5. sz alatt. (376585)

A PÉCSI DOHÁNYGYÁR felvételt hirdet nők részére betanított munkakörbe félautomata gépek kezelésére, valamint felvesz férfi lakatos szakmunkásokat, gépmesteri munkakörbe. Jelentkezés: a munkaügyi osztályon. (376651)

FELVESZÜNK esztergályos és marós szakmunkásokat. Jelentkezés: Pécsi Vasas Ipari Szövetkezet, Zsolnay V. u. 9., munkaügyön. (376664)

A PÉCSI DOHÁNYGYÁR új üzemi óvodájába felvételt hirdet szakképzett óvónők számára. Jelentkezés: a munkaügyi osztályon. (376560)

GYAKORLOTT anyagkönyvelőt keresünk februári belépéssel. Baranya megyei Háziipari Szövetkezet, Pécs, Déryné u. 35. (376574)

SZÖVETKEZET közgazdasági ismeretekkel is rendelkező jogügyi előadót keres. Jelentkezéseket: „Belváros" jeligére a Sallai utcai hirdetőbe. (376573)

GYAKORLOTT bérelszámolót felveszünk. Baranya megyei Háziipari Szövetkezet, Pécs, Déryné u. 35. (376584)

KONYHALÁNYT és takarítónőt keres a Tüzér utcai Szociális Otthon. Jelentkezni lehet: szombat kivételével 8—16.30-ig, az otthon irodájában. (376267)

A PÉCSI Geodéziai és Térképészeti Vállalat V. sz. pécsi felmérési osztálya felmérési munkák végzésére felvesz érettségizett, katonaviselt férfiakat. Továbbtanulást biztosítunk. Jelentkezés: Jogász u. 4., III. em. 9. (376562)

MÉH
ADMINISZTRÁTORT felveszünk, MÉH-telép, Pécs, Gomba u. 4. sz. (247)

PÉCSHEZ közel lévő, jól gazdálkodó termelőszövetkezet keres: növénytermesztő agrár- vagy üzemmérnököt, legalább 3 éves nagyüzemi gyakorlattal, önálló munkakörbe. Továbbá gyakorlattal rendelkező építésvezetőt is felvesz. Jelentkezéseket: fizetési igény megjelöléssel, rövid életrajzzal „Jól gazdálkodó" jeligére kérjük a Hunyadi úti hirdetőbe. (248)

ESZTERGÁLYOS, lakatos szakmunkásokat és betanuló lakatosokat felvesz az ÉPGÉP Szállítóberendezések Gyára, Pécs, Vasút u. 2. Jelentkezés: 7—11 óra között a főművezetőnél. (174)

ÁLLÁS

Agilis nyugdíjas adminisztrátornő irodai munkát keres. „Nem gépíró" jeligére a Bem utcai hirdetőbe.

Érettségizett nő 10 éves munkaviszonnyal — végzettségének megfelelő — bármilyen munkahelyet keres. „Bérajánlat" jeligére a Sallai utcai hirdetőbe.

Nappali ápolónőt súlyos beteg mellé keresek. Gergelyné, Pécs, Petőfi u. 23.

Magyar Pamutipar

Budapest, 1046 (Újpest) Erkel u. 30.

FELVESZ

15. életévüket betöltött lányokat szövő, fonó, cérnázó tanulónak. Szállást biztosítunk. Jelentkezés személyesen vagy levélben a gyár munkaügyi osztályán.

LAKÁS

Különbejáratú szoba kiadó két személy részére. Pécs, Pacsirta u. 11.

Bútorozott szoba fürdőszoba használattal két nő, vagy gyermektelen házaspár részére kiadó. Áknász u. 24. Meszesi OTP mögött.

Albérleti szoba konyhát keres gyermekes házaspár. Pontos fizető jeligére a Bem utcai hirdetőbe.

Uránvárosban vagy környékén különbejáratú albérletet keres fürdőszoba használattal diplomás nő. Nyugalom jeligére a Bem utcai hirdetőbe.

Távfűtéses, különbejáratú, bútorozott szoba diákfiú részére azonnal kiadó. Érdeklődni: 14—19 óráig. Dr. Csatárné, Münnich F. u. 4/B. I. em. 3.

Elcserélném Szigeti úti részen lévő 2 szoba összkomfortos földszinti lakásom kisebb komfortosra. „Hóvirág" jeligére a Sallai utcai hirdetőbe.

Belvárosban lévő kisméretű gázfűtéses, kétszobás összkomfortot cserélnék 2 1/2, esetleg 3 szobásra, térítéssel. „Tanácsi lakás" jeligére a Sallai utcai hirdetőbe.

GÉPJÁRMŰ

Jó állapotban lévő személygépkocsit vennék 20 000 kp. + részlet. 1500 jeligére Bem utcai hirdetőbe.

US-es Trabant Combit vennék. Február jeligére a Bem utcai hirdetőbe.

CY R. 4 gépkocsi eladó. „Kisfogyasztás" jeligére a Sallai utcai hirdetőbe.

IF-es Wartburg Lim. eladó. Jókai u. 13. telefon: 10-007.

Most vizsgázott 312-es Wartburgot elcserélnék forgalomból kivont vagy karambolos 312-re. Pécs, Tolbuhin u. 51. Fehérvári.

500-as Trabant karosszéria és alkatrészek eladók. Pécs, Magyarürögi út 109.

Eladó Skoda Octávia Super olcsón, kp. + részlet. Komló, Gesztenyés, Rózsa út 1.

Fiat 850-es karambolozott 50 000 km-t futott, egyben vagy alkatrészként eladó. ESETLEG Trabant felújításáért motor és sebváltó becserélhető. Megtekinthető: 8—16-ig, Pécs, Baranya út 18. Ajánlatokat: 19-516 telefonon kérek, mindennap 18 h. után.

ADÁS–VÉTEL

Választási malacok eladók. Kozármisleny. Újtelep, Kinizsi út 43.

Gáztűzhely palackkal eladó. Kertváros, Varsány u. 2. III. 10.

Gáztűzhely palackkal, konyhaszekrény, szelon, fonott fotel, teatűzhely, üstház, ágy és éjjeliszekrény, csákányok, fejszék, eladók. Perczel u. 35. Kovácsék.

Bontási anyagok eladók, deszka, cserép, gerenda, ajtó, ablak, cementlap, szarufák, stb. Alkotmány u. 69. Autófényező, Petrovics Frigyes.

Szép bútorok vétele és eladása. Mártírok útja 18. Tel.: 20-571.

Vennék kifogástalan pézsmahát bundát. Kis termetre. Sallai u. 52. Rózsa.

„Karl Luzlwig" bécsi páncéltőkés kereszthúros rövid, fekete zongora jó állapotban olcsón eladó. Semmelweis utca 10. II. emelet, Kerényiéknél.

Fűrészporos kályhákat vennék. Matyók, Pécs, Magyarürögi u. 109. sz.

Jó állapotban lévő rövid bécsi zongora eladó. Érdeklődni a 11-135-ös telefonon.

Héthónapos vemhes üsző és egy friss fejős tehén eladó. Máriakéménd, Rákóczi u. 31.

Modern, szép bútorok vétele, eladása. Sallai u. 15. Szabónál. Telefon: 16-579.

220 V-os hegesztőtrafó valamint dukkózó berendezés eladó. „1500—3000" jeligére a Sallai utcai hirdetőbe.

Eladó 3 hónapos pekingi kan, 1 éves német juhász kan, és 9 hónapos csau szuka. Cím: Deutsch Péter, 7940, Szentlőrinc, Rákóczi u. 56.

Olcsón eladó, házhoz szállítva 140 kg-os hízó és ugyanott önetetős nyúlólak. Oroszló, Petőfi út 20. Renner.

Régi pénzeket és régi zsebórákat rossz állapotban is vennék. Kérem telefonon: 383-221, vagy levélben értesíteni Hetényi Géza, 1056 Budapest, Havas u. 2.

Hampshire naposcsibe 1975. január 20-tól május 10-ig megrendelhető. Halász Béla, 8636, Balatonöszöd, Szabadság út 170. Telefon: 45-014.

5/8-as síkkötőgép új állapotban eladó. Mohács, Szt. István u. 39/a.

1 db hízott hússertés 140—150 kg eladó, tápmentes. Pécs, Puskin tér 13. Gyárvárosi templommal szemben.

INGATLAN

411 négyszögöl szőlő, présház, pince eladó a szabolcsfalusi szőlőben. „Szép hely" jeligére a Hunyadi úti hirdetőbe.

Kétszobás, összkomfortos, szövetkezeti lakás Uránvárosban eladó. Telefon: 16-542.

Azonnal beköltözhető, belvárosi ház egy része lebontandó másik része beköltözhető. „Jól jár" jeligére a Bem utcai hirdetőbe.

Elcserélném vasasi, két szoba, konyhás családi házamat pécsiért vagy közeli falusiért. Érdeklődni: Vasas II., Határ utca 6.

Pellérden, Dózsa u. 59. számú, 500 öl kertes, családi ház azonnali beköltözhetőséggel eladó. Érdeklődni: Pécs, Endre u. 4. Telefon: 16-066.

Azonnal beköltözhető, 2 szoba, konyhás, mellékhelyiségekből álló házrész eladó. Pécs, Engels út 15.

Lánycsókon, Dózsa u. 120. számú ház elköltözés miatt eladó.

3, esetleg 2.5 szobás, pécsi, szövetkezeti vagy OTP öröklakásra cserélném vidéki, modern építésű 2.5 szobás, fürdőszobás (vízvezeték, villanybojler), családi házam, mellékhelyiségek és 200 négyszögöl konyhakert + 600 négyszögöl szőlő, présházzal, berendezéssel és földterülettel. Jó közlekedés, vasútállomás, buszmegálló 5 perc. „Pécstől 25 km" jeligére a Bem u. hirdetőbe.

Harkányi hegyen, autóval könnyen megközelíthető helyen, kövesúttól 200 méterre eladó 372 négyszögöl terület. 100 négyszögöl öreg szőlővel, épület nélkül. Cím: Pécs, 7622 Móricz Zs. tér 7. I. em. 9.

Hétvégi telek, szőlő és gyümölcsös, kis épülettel eladó. 400 n-öl. — „Hasznos" jeligére a Sallai u. hirdetőbe.

Elcserélném 1 1/2 szobás, kertes családi házamat, 3 vagy 2 1/2 szobás tanácsira. „Diósi út" jeligére a Sallai u. hirdetőbe.

Tsz-ek, vállalatok, figyelem! Eladom Balatonmária-fürdőn, 5 szobás, összkomfortos — mindegyik külön bejáratú — vízparti nyaralómat. Leveleket: Nagy Zoltán, 1225 Budapest, Nagytétényi út 236/D, várom.

Kettő szoba, konyha, szuterinos, családi ház, kerttel, sok gyümölcsfával, szőlővel, beköltözhetően eladó. Pécs, Zerge utca 10.

SZŐLŐPARCELLÁK

belterületen, 350 és 550 négyszögölesek, szép kilátással

ELADÓK.

Érdeklődni 16 óra után, Klein János, Felsővámház u. 33.

Harkányban, az Újtelepen 205 n-öl házhely eladó. Érdeklődni: „Baranya" Szálló, Harkány, Hírdinél.

Szigetvár központjában, kétszobásra alakítható adómentes házrész nagy kerttel jutányosan eladó. Szabadság út 43. Barkó.

Elcserélném kettőszobás, tanácsi lakásomat Pécs környéki, kertes családi házért. „Kórház tér" jeligére a Sallai u. hirdetőbe.

Kristálypresszó körül, Somágon, 400 négyszögöl szőlő eladó. Érdeklődni: Komó, Kossuth Lajos út 38. sz.

Balatonarácson 400 n-öl szőlő hétvégi nyaralóval eladó. — Érdeklődni: Veszprém, Szilvádi u. 31. sz.

Beköltözhető kertes házrész központban, némi készpénzzel, részletfizetési könnyítéssel eladó. Bóliék, Dr. Veress Endre u. 5.

VEGYES

Saját gépkocsimmal, spanyolországi útra lehetőleg jogosítvánnyal rendelkező, devizakiutalással rendelkező útitársat keresek. „30 nap" jeligére a Bem utcai hirdetőbe.

Idős ember gondozót keres, lehetőleg nyugdíjas hölgy személyében. Magas ápolási térítést fizetek. Cím: Kertész Mihály Pécs, Mártírok u. 1.

Matematika korrepetálás, érettségire előkészítés: Czimber, Athinay u. 2/B.

Bármiféle házimunkát és takarítást vállalok. „Tisztaság" jeligére a Sallai utcai hirdetőbe.

Középiskolás lány matematikából érettségire előkészítő tanárt keres. „Február elejétől" jeligére a Sallai utcai hirdetőbe.

Új növényvédő szakbolt, Pécsett az uránvárosi piacnál

Javításunkért garanciát vállalunk.

GELKA szerviz,

Mohács,

Tolbuhin u. 5.
Telefon: 333.

HIBÁS OLAJKÁLYHÁJÁT RÖVID IDŐ ALATT MEGJAVÍTJUK!

Javításunkért garanciát vállalunk.

GELKA szerviz,

Mohács,

Tolbuhin u. 5.
Telefon: 333.

HOSSZABBÍTSA MEG GARANCIÁJÁT TV-KÉSZÜLÉKÉRE!

Havi 30 Ft-ért
TELJES GARANCIA.

GELKA szerviz,

Mohács,

Tolbuhin u. 5.
Telefon: 333.

Pécs város és Vidéke ÁFÉSZ értesíti a nyúltenyésztőket,

hogy az alábbi felvásárló helyeken értékesítési SZERZŐDÉST KÖT 1975. ÉVRE

Pécs, III., Rácváros 3., Máté László.

Pécs III., Magyarürögi út 47., Illés Jánosné.

Cserkút-kültelek pellérdi elágazás, Bien Viktorné.

Pécs, Kovácstelep, Jácint u. 18., Gregin Pál.

Pécs I., November 7. u. 14/1., Gyöngyösi József.

Pécsújhegy, Bor u. 34., Flórián Lajosné.

Pécs II., Felszabadulás u. 81., Bózsa Lászlóné.

Egy könyvelési gyakorlattal rendelkező
ESZKÖZNYILVÁNTARTÓT,
egy általános
ADMINISZTRÁTORT,
egy gyakorlott
BÉRSZÁMFEJTŐT,
valamint
TAKARÍTÓNŐT,
VILLANYSZERELŐKET és
LAKATOSOKAT
felveszünk
Pécsi Szolgáltatóipari Vállalat
Pécs, Lotz Károly u. 2.

Röviden

VIVÁS. A Szolnokon megrendezett országos vidéki junior egyéni vívóbajnokságok pontversenyét a PEAC nyerte. A pécsiek egy bajnokságot, két második, egy harmadik és egy hatodik helyet szereztek, és a kardvívás kivételével mind a három fegyvernemben döntősök voltak.

ISKOLAI TESTNEVELÉS. Ófaluban a községi tanács az iskolai és az iskolán kívüli testnevelés és sport fejlesztése érdekében 9x12 méteres alapterületű tornaszobát létesített. Labdarúgó pálya építését is tervbe vették, a sporttelepet társadalmi összefogással kívánják felépíteni még ebben az évben.

DIÁKSPORT. A pécsi Járási Általános Iskolai Sporttanács rendezésében tartották meg a kispályás labdarúgásban és a kézilabdában a járási döntőt. A lány kézilabda tornát Újpetre nyerte Szalánta előtt, a kispályás labdarúgó mérkőzéseken ugyancsak az újpetrei általános iskolások bizonyultak legjobbnak, megelőzték Görcsöny csapatát. Jól sikerült az asztalitenisz verseny is, melyen Szentlőrinc, Kővágószöllős, Hosszúhetény, Vókány, Görcsöny és Pécsvárad általános iskolásai értek el jó eredményeket.

Portisch negyedik győzelme

A hollandiai Wijk San Seeben a nemzetközi sakkverseny 6. fordulójában Portisch Lajos sötéttel nyert a bolgár Popov ellen és 5 ponttal továbbra is a mezőny élén áll.

A verseny élcsoportjának állása:

1. Portisch 5 pont, 2–3. Smejkal és Kavalek 4,5 pont, 4–6. Brown, Sosonko és Timman 4 pont.

Jugoszláviába utazott a jégkorong-válogatott

Kedden délelőtt Jugoszláviába utazott Magyarország jégkorong-válogatottja, amely a március 1–10. között Szófiában lebonyolításra kerülő vb „C" csoportjának küzdelmeire készül.

– Szerdán Zágrábban, másnap Ljubljanában a „B" csoportban tavaly harmadik helyezett házigazdák ellen nehéz dolguk lesz a fiúknak – mondta Pásztor György, a Magyar Jégsport Szövetség jégkorong szakbizottságának vezetője. – Ezzel a két találkozóval megkezdődik szorosan vett világbajnoki felkészülésünk.

Dunántúli Napló

Az MSZMP Baranya megyei Bizottságának lapja

Főszerkesztő: **Mitzki Ervin**

Főszerkesztő-helyettesek: **Báling József és Békés Sándor**

Szerkesztőségi ügyelet 8–20 óráig 10-053, 20 óra után 15-726

Kiadja a Baranya megyei Lapkiadó Vállalat

Felelős kiadó: **Braun Károly**

Szerkesztőség és kiadóhivatal: 7601 Pécs, Hunyadi út 11. sz. Telefon: 15-000, 15-762, 15-852, 15-245, 15-264 Telex: 12-320

Készült ofszet rotációs eljárással Saphir 96-os gépen

Pécsi Szikra Nyomda 7621 Pécs, Munkácsy Mihály u. 10. Tel.: 13-177, 13-696. Telex: 12-211

Felelős vezető: **Melles Rezső**

Terjeszti a Magyar Posta Előfizethető a helyi postahivataloknál és a kézbesítőknél

Előfizetési díj egy hónapra 21 Ft

Indexszám: 25 054



Az NDK-ban népszerű sport a gyeplabda. A Halle megyei Osternienburg faluban több mint 20 éve gyephokiznak. A „Tractor" gyáriak sportkörének 150 tagú hoki szakosztálya van. Gyermek, ifjúsági és felnőtt csoportjai 23 NDK-díjat nyertek eddig. A képen: Iris Rommel, a bajnokcsapat tagja kezdőkkel gyakorol.

DN SPORT

Megkezdődött az asztalitenisz-idény

- **A vidék legjobbjai**
- **Két csapat az NB I-ben**
- **Érdekes versenyek**

Kevesen tudják, hogy Baranyában 50 éve működik az Asztalitenisz Szövetség. A PMSC legutóbbi szép győzelme a Vásár Városok Kupa mérkőzésén Stuttgart ellen az asztalitenisz sportra irányította a figyelmet.

A PMSC férfi csapata az elmúlt évben az NB I. mérkőzésein is jól szerepelt. A legjobb vidéki csapatként a 6. helyen végzett. Az Arató—Balázs—dr. Horváth rutinos, tapasztalt játékosok mellett két fejlődőképes fiatal, Berta és Haizer jól egészíti ki az együttest.

A BTC lányoknak is jó évük volt 1974-ben. Az NB II-ben bajnokságot nyertek. Az idén nemcsak a férfi, de a női NB I-nek is lesz pécsi résztvevője. A BTC erőfeszítései a csapat megerősítését illetően eredményekkel jártak. Benke és Lukács a Bp. Statisztika, a sokszoros magyar bajnokcsapat két fiatal játékosa a jövőben pécsi színekben szerepel.

A PEAC férfi csapata az NB II-ben a középmezőnyben végzett. A Vasas II. Bányász férfi együttese az NB III-ban bajnokságot nyert és az NB II-be került. Az NB III-ban a BTC fiúk ezüstérmet szereztek, Komló és Mohács asztaliteniszezői váltakozó sikerrel szerepeltek.

A megyebajnokságban 12 férfi és 6 női csapat játszott. A Vörös Meteor férfi, a Komlói Bányász női együttese végeztek az élen. Az NB III-ba jutást a Meteornak nem sikerült kiharcolnia, az osztályozó mérkőzéseken alulmaradt a Bp. Tipográfiával szemben. Vidéken Komló és Mohács mellett Beremenden, Sásdon, Szigetváron, Bólyban, Szajkon, Hosszúheténben foglalkoznak aktívabban a sportággal.

A mohácsi és sásdi járásban járási, Komlón és Pécsett városi bajnokságot rendeznek. Az utánpótlás foglalkoztatását biztosítja a megyei ifjúsági és serdülő csapatbajnokság, ahol a PEAC csapatai jeleskedtek. Baranyában az asztalitenisz sport népszerűségét bizonyítja, hogy közel 100 csapat vesz részt rendszeresen a csapatbajnokság mérkőzésein a különböző osztályokban.

Az egyéni versenyeken a férfi felnőttek közül dr. Horváth és Berta, a PMSC két versenyzője aratta a legnagyobb sikert. Dr. Horváth I. osztályú minősítést szerzett, Berta két országos II. osztályú versenyt nyert. A lányoknál a BTC versenyzője, Raffai nem egy nagy versenyen került a legjobbak közé.

1975. év versenyei már megkezdődtek az asztaliteniszezőknél. A január első felében megrendezett városi, megyei egyéni bajnokság után rangos nemzetközi eseményt izgulhattak végig a sportág barátai Pécsett, a PMSC Tüzér utcai csarnokában. A legjobb pécsi férfi asztaliteniszezők legközelebb a helyezésért küzdenek a Vásár Városok Kupa mérkőzésen.

A felnőtt Nyugat vidékbajnokság színhelye az idén Székesfehérvár lesz. A versenyt január 25-én, 26-án rendezik. Rá egy hétre, február elsején, másodikán Dunaújvárosban, az ország legjobb vidéki felnőtt asztaliteniszezői találkoznak. Az ifjúságiak Nyugat vidékbajnokságát ugyancsak Dunaújvárosban rendezik, február 8-án és 9-én, az országos vidéki ifjúsági asztalitenisz bajnokságot a szegediek bonyolítják le, február 22-én, 23-án.

Pécsett ebben az évben is két rangos versenyt láthatnak az érdeklődők. Májusban a PEAC rendezésében a dr. Kőhalmi László emlékversenyt tartják. A PMSC hagyományos Sopianae Kupa versenyét novemberben bonyolítják le.

SPORTMOZGALOM. Több évi szünet után ismét megjelent Mohácson az MTE ízléses kivitelű híradója, mely a város reprezentatív sportéletének életéről, működéséről tájékoztatja a mohácsi sportkedvelőket.

MŰTRÁGYARAKTÁRUNKBA

elektromos emelő-targonca-kezelőt és raktári munkást felveszünk

Jelentkezés:

a műtrágya és növényvédőszer osztályon,

Pécs, Megyeri út 64.

AGROKER PÉCS

Rangos sportesemények felszabadulásunk 30. évfordulójára

Az OTSH keddi sajtótájékoztatóján két fő napirendi pont szerepelt, Kozmanovics Endre, az OTSH főosztályvezetője a tömegsportmozgalomról adott képet, míg Horváth Tibor, a Magyar Asztalitenisz Szövetség főtitkára a calcuttai világbajnokságra készülődő válogatott munkájáról és esélyeiről nyilatkozott.

*

Az 1974. évi országos sportnapok eseménysorozata a várakozáson felüli eredménnyel zárult. A fővárosi és vidéki ünnepélyek, versenyek nagy tömegeket mozgattak meg, ezt a következő számadatok bizonyítják: a KISZ sporteseményein 370 000-en, a SZOT rendezvényein 800 000-en, az OKISZ kupákon és túrákon 50 000-en, az úttörő olimpiákon 550 000-en vettek részt.

Az MHSZ által kiírt eseményeken 1 626 000-en szerepeltek. A statisztika csak akkor reális, ha az úgynevezett „átfedéseket" is figyelembe vesszük, tehát azt, hogy sokan több versenyen, illetve több versenyszámban álltak rajthoz.

Kozmanovics Endre a sajtó képviselőinek beszámolt arról, hogy az OTSH mintegy 4,5 millió forintot biztosított a felsorolt tömegsportesemények támogatására, a helyi szervek körülbelül hasonló összeget teremtettek elő. Az OSN emlékezetes színfoltjai voltak a különböző ünnepségek, amelyeken 440 000-en vettek részt, a bemutatókat több mint 600 000-en nézték végig. Csak néhány helyszín azok közül, ahol az ünnepségek a legszebben sikerültek: Gyöngyös, Kiskunfélegyháza, Szentes, Celldömölk, Szászvár, Budapest I., III., XIII., XIX., XXII. kerület, továbbá a megyei központi rendezvények közül a veszprémi, egri, tatabányai, debreceni, szolnoki, salgótarjáni, nyíregyházi és békéscsabai.

Nagy fejlődés tapasztalható a falusi spartakiádokon. Az első ilyen eseményen, 1951-ben még csak 700 község képviseltette magát, most viszont már a falvak 70—72 százaléka bekapcsolódott a mozgalomba. Sajnálatos ugyanakkor, hogy ezeken a versenyeken a nők csupán egyötödét képezik a teljes mezőnynek. Hasonló a helyzet a munkahelyi spartakiádokon is, ahol a nők 16—18 százalékos arányban vannak.

Az OTS célkitűzése, hogy a felszabadulás 30. évfordulójának észtendejében a tömegsport mozgalom a tavalyihoz hasonlóan rangos és tömeges eseményekkel gazdagodjon.

*

A felszabadulás évfordulójára kilenc sportágban nagyszabású nemzetközi versenyt rendeznek. Ezek a következők:

Birkózás: kötöttfogás III. 28—30., Budapest; szabadfogás IV. 2—4., Miskolc. Evezés: IV. 6., Budapest. Műkorcsolya: II. 27—30., Budapest. Kézilabda (férfi): IV. 1—4., Szeged. Kosárlabda: IV. 24—28., Kecskemét, Budapest. Ökölvívás: IV. 2—6., Budapest., Röplabda (női): IV. 4—8., Szombathely. Tollaslabda: IV. 1—5., Szolnok. Torna: IV. 4—6. Budapest.

*

Pontosan egy hét múlva, január 29-én utazik Calcuttába a 33. világbajnokságra a magyar asztalitenisz válogatott. Ezzel kapcsolatban Horváth Tibor, a szövetség főtitkára ismertette a magyar küldöttség összeállítását, amely a következőkből áll:

A küldöttség vezetője Horváth Tibor, edzők: Berczik Zoltán és dr. Ormay László, játékosok: Börzsei János, Gergely Gábor, Jónyer István, Timár Ferenc, Kisházi Beatrix, Lotallier Henriette és Magos Judit. A nemzetközi szövetség tanácskozásaira dr. Lakatos György, a magyar szövetség elnökségének tagja megy Calcuttába.

Az esélyekkel kapcsolatban a főtitkár elmondta, hogy igen nehéz a magyar csapatok sorsolása, hiszen a férfiaknak többek között a kínai, a japán, a jugoszláv és az angol, a nőknek a dél-koreai, a szovjet, a csehszlovák és a svéd együttesekkel kell csoportjukban megmérkőzni.

A kosárlabda NB I. tavaszi sorsolása

FÉRFIAK. — Február 9.: Szegedi EOL—MAFC, BSE—Vasas Izzó, Pécsi VSK—Soproni MAFC, TFSE—Székesfeh. Építők, Bp. Honvéd—Bajai SK, Csepel—Kecskeméti SC, Ganz-MÁVAG—Videoton.

Február 16.: MAFC—Videoton, Kecskemét—Ganz-MÁVAG, Baja—Csepel, Sz. Építők—Bp. Honvéd, Sopron—TFSE, V. Izzó—Pécs, SZEOL—BSE.

Február 23.: BSE—MAFC, Pécs—SZEOL, TFSE—V. Izzó, Bp. Honvéd—Sopron, Csepel—Sz. Építők, Ganz-MÁVAG—Baja, Videoton—Kecskemét.

Február 26. (szerda): Ganz-MÁVAG—Pécs, MAFC—Sopron, Csepel—TFSE, Kecskemét—Bp. Honvéd.

Március 1. (szombat): MAFC—Kecskemét, Baja—Videoton, Sz. Építők—Ganz-MÁVAG, Sopron—Csepel, V. Izzó—Bp. Honvéd, SZEOL—TFSE, BSE—Pécs.

Március 5. (szerda): Bp. Honvéd—MAFC, Csepel—Ganz-MÁVAG.

Március 6. (csütörtök): MAFC—Ganz-MÁVAG, Bp. Honvéd—Csepel.

Március 7. (péntek): Csepel—MAFC, Ganz-MÁVAG—Bp. Honvéd.

Március 9.: MAFC—Pécs, TFSE—BSE, Bp. Honvéd—SZEOL, Csepel—V. Izzó, Ganz-MÁVAG—Sopron, Videoton—Sz. Építők, Kecskemét—Baja.

Március 16.: MAFC—Baja, Sz. Építők—Kecskemét, Sopron—Videoton, V. Izzó—Ganz-MÁVAG, SZEOL—Csepel, BSE—Bp. Honvéd, Pécs—TFSE.

Március 23.: TFSE—MAFC, Bp. Honvéd—Pécs, Csepel—BSE, Ganz-MÁVAG—SZEOL, Videoton—V. Izzó, Kecskemét—Sopron, Baja—Sz. Építők.

Március 30.: MAFC—Sz. Építők, Sopron—Baja, V. Izzó—Kecskemét, SZEOL—Videoton, BSE—Ganz-MÁVAG, Pécs—Csepel, TFSE—Bp. Honvéd.

Április 2. (szerda): TFSE—Ganz-MÁVAG, Videoton—Csepel.

Április 6.: V. Izzó—MAFC, SZEOL—Sopron, BSE—Sz. Építők, Pécs—Baja, TFSE—Kecskemét, Bp. Honvéd—Videoton.

Április 13.: Baja—TFSE, Sz. Építők—Pécs, Sopron—BSE, V. Izzó—SZEOL.

Április 20.: Videoton—BSE, Kecskemét—SZEOL, Baja—V. Izzó, Sz. Építők—Sopron.

Április 27.: V. Izzó—Sz. Építők, SZEOL—Baja, BSE—Kecskemét, Pécs—Videoton.

Május 4.: Videoton—TFSE, Kecskemét—Pécs, Baja—BSE, Sz. Építők—SZEOL, Sopron—V. Izzó.

NŐK. — Február 16.: BEAC—Pécsi VSK, Diósgyőri VTK—Szegedi Tanárképző, VM Egyetértés—Székesfeh. Építők, TFSE—Kecskeméti SC, Bp. Spartacus—Vasas Izzó, BSE—Szekszárdi Vasas, MTK—KSI.

Február 23.: Pécs—KSI, Szekszárd—MTK, V. Izzó—BSE, Kecskemét—Bp. Spartacus, Sz. Építők—TFSE, Szeged—VM. Egyetértés, BEAC—Diósgyőr.

Február 26. (szerda): Diósgyőr—Pécs, VM. Egyetértés—BEAC, TFSE—Szeged, Bp. Spartacus—Sz. Építők, BSE—Kecskemét, MTK—V. Izzó, KSI—Szekszárd.

Március 2.: Pécs—Szekszárd, V. Izzó—KSI, Kecskemét—MTK, Sz. Építők—BSE, Szeged—Bp. Spartacus, BEAC—TFSE, Diósgyőr—VM. Egyetértés.

Március 5. (szerda): VM. Egyetértés—Pécs, TFSE—Diósgyőr, Bp. Spartacus—BEAC, BSE—Szeged, MTK—Sz. Építők, KSI—Kecskemét, Szekszárd—V. Izzó.

Március 9.: Szeged—MTK, Pécs—V. Izzó, Kecskemét—Szekszárd, Sz. Építők—KSI, BEAC—BSE, Diósgyőr—Bp. Spartacus, VM. Egyetértés—TFSE.

Március 12. (szerda): TFSE—Pécs, Bp. Spartacus—VM. Egyetértés, BSE—Diósgyőr, MTK—BEAC, KSI—Szeged, Szekszárd—Sz. Építők, V. Izzó—Kecskemét.

Március 16.: Pécs—Kecskemét, Sz. Építők—V. Izzó, Szeged—Szekszárd, BEAC—KSI, Diósgyőr—MTK, VM. Egyetértés—BSE, TFSE—Bp. Spartacus.

Március 23.: Bp. Spartacus—Pécs, BSE—TFSE, MTK—VM. Egyetértés, KSI—Diósgyőr, Szekszárd—BEAC, V. Izzó—Szeged, Kecskemét—Sz. Építők.

Március 30.: Pécs—Sz. Építők, Szeged—Kecskemét, BEAC—V. Izzó, Diósgyőr—Szekszárd, VM. Egyetértés—KSI, TFSE—MTK, Bp. Spartacus—BSE.

Április 6.: BSE—Pécs, MTK—Bp. Spartacus, KSI—TFSE, Szekszárd—VM. Egyetértés, V. Izzó—Diósgyőr, Kecskemét—BEAC, Sz. Építők—Szeged.

Április 13.: Pécs—Szeged, BEAC—Sz. Építők, Diósgyőr—Kecskemét, VM. Egyetértés—V. Izzó, TFSE—Szekszárd, Bp. Spartacus—KSI, BSE—MTK.

Április 16. (szerda): MTK—Pécs, KSI—BSE, Szekszárd—Bp. Spartacus, V. Izzó—TFSE, Kecskemét—VM. Egyetértés, Sz. Építők—Diósgyőr, Szeged—BEAC.

Április 20. (őszi első forduló): Pécs—BEAC, Szeged—Diósgyőr, Sz. Építők—VM. Egyetértés, Kecskemét—TFSE, V. Izzó—Bp. Spartacus, Szekszárd—BSE, KSI—MTK.

MEGYEI KÖNYVTÁR PÉCS FOLYÓIRATTÁR

Világ proletárjai, egyesüljetek!

Dunántúli napló

XXXII. évfolyam, 22. szám
1975. január 23., csütörtök
Ára: 80 fillér

Az MSZMP Baranya megyei Bizottságának lapja

Javítani a bányászok lakás-, bér- és szociális helyzetét



A szénbányászat a Baranya megyei Tanács végrehajtó bizottsága ülésének napirendjén

Rendhagyó végrehajtó bizottsági ülést tartott tegnap a Baranya megyei Tanács, legalábbis, ami az ülés helyszínét illeti. A vendéglátó ezúttal a Mecseki Szénbányák Igazgatósága volt. Nem véletlenül, hiszen a legfontosabb napirendi pont a Mecseki Szénbányák tevékenységéről, a dolgozók szociális, kulturális, egészségügyi és munkaügyi helyzetéről szóló jelentés és a körülötte kialakult vita volt.

A jelentés

Garamvölgyi János igazgató, a végrehajtó bizottság elé terjesztett jelentésében kifejtette, hogy az elmúlt tíz év alatt a szénhidrogének fokozottabb felhasználása, a széntermelés fejlesztésének hiánya kedvezőtlen hatást váltott ki. Rendkívül magas volt a fluktuáció, a munkáslétszám az említett időszak alatt csaknem négyezer fővel csökkent, égető gond az utánpótlás.

Ezzel kapcsolatban kérdőíveken tájékozódtak a vezetők a bányász-szülők véleményéről. A kérdésre, hogy miért nem javasolják fiuknak a bányászatot, 15 százalék a lakáshelyzet megoldatlanságát, 8 százalék a viszonylag alacsony bért hozta fel indoknak, körülbelül ugyanennyien hivatkoztak a veszélyességre. A többi, a túlnyomó többség azt válaszolta, hogy nem hisz az iparág jövőjében.

Húsz kérdés

Pedig van jövő! Ez a vélemény kormányszinten, ezt bizonyítja a világ energiahelyzete és a Mecsek kokszolható szene. A dolgozók munka- és szociális körülményeinek javítására a vállalat súlyos milliókat áldoz. Évente 17 millió forintot fordítanak kulturális, művelődési, szociális és sportcélokra. Munka- és balesetvédelemre, berendezések, eszközök vásárlására 1974–75-ben 100 millió forintot fordítanak.

A mecseki szénbányászat jelene és jövője iránti figyelmet mi sem bizonyítja jobban, mint az, hogy húsz kérdést intéztek a végrehajtó bizottság tagjai a Mecseki Szénbányák igazgatójához. A válaszadás után került sor a hozzászólásokra, vitára.

A vita

Takács Gyula javasolta, hogy a közművelődés, kulturálódás területén szorosabb kapcsolatra van szükség a tanács és a szénbányák között. A táppénzes helyzet javítása érdekében a megyei, illetve városi tanács felülvizsgálja a táppénzrevétel jobb lehetőségeit. Javasolta, hogy a kulturális, közművelődési és sportcélokra fordított összeg felosztása kapjon nagyobb nyilvánosságot az üzemekben.

Dr. Jerszi István kifejtette, hogy megnyugtató módon kell rendezni a kialakult helyzetet, hathatós szociális, kulturális és egészségügyi intézkedésekkel, okos propagandával visszaadni a bányászat régi rangját.

Wieder Béla, a városi tanács elnöke részletesen szólt a tradicionális bányásztelepülések, Vasas, Pécsbányatelep, Meszes korszerűsítésének szükségességéről. A legrövidebb időn belül meg kell oldani a vízvezeték kiépítését, az utak rendbehozatalát, a csapadékvíz-elvezetést és a közvilágítást.

Dr. Földvári János elmondta, hogy a Baranya megyei Tanács gazdaságpolitikai bizottsága a napokban tárgyalta a bányászok helyzetének javítását és ezzel kapcsolatban kidolgozta a részletes programot. Kifejtette, hogy az utánpótlás, a fluktuáció is csak akkor oldható meg, ha a bányászat megkülönböztetett juttatásokban részesül. Ide tartoznak a szociálpolitikai intézkedések, a lakáselosztás és a bérszínvonal emelése.

Horváth Lajos, a Megyei Tanács elnöke vitazárójában elmondta, hogy a szénbányászat – mint a múltban – ma is meghatározója a megye társadalompolitikai, mozgalmi életének, jelentős a gazdasági szerepe, továbbá komoly tényezője a település-fejlesztésnek. Ezért is, a városi és megyei tanácsoknak minden lehetőt meg kell tenni a maguk területén a bányászság helyzetének javításáért. Az ötödik ötéves tervben már a Baranya megyei Tanács messzemenően figyelembe veszi a bányászat újrafejlesztését.

Magyar—csehszlovák megbeszélés

Dr. Timár Mátyás, a Minisztertanács elnökhelyettese szerdán fogadta Leopold Lért, a csehszlovák pénzügyminisztert.

A baráti légkörű eszmecserén részt vett dr. Faluvégi Lajos pénzügyminiszter és dr. Václav Moravec, Csehszlovákia magyarországi nagykövete is.

Tudományos munka a Szaljut–4-en

Gubarev és Grecsko szovjet űrhajósok a kijelölt program szerint folytatják tudományos kísérleteiket a világűrben a Föld körül keringő Szaljut–4 űrállomáson. A kozmonauták tizedik és tizenegyedik munkanapjuk során az űrállomáson elhelyezett tudományos berendezésekkel folytatták méréseiket a földi légkör felső rétegeinek fizikai jellemzőire vonatkozóan, és további kutatásokat végeztek a Nap ibolyántúli sugárzásával kapcsolatban.

A műszaki kísérletek programja alapján ismét sor került a kozmikus tájolási eszközök kipróbálására, Gubarev és Grecsko újból értékelték a műszerek különböző tulajdonságait és alkalmazásuk módszereit.

Az űrhajósok a súlytalanság állapotában vizsgálják, hogy milyen hatást gyakorol ez az állapot a vér eloszlására a szervezetben és értékelték azoknak az eszközöknek hatékonyságát, amelyek az esetleges rendellenességek megelőzésére szolgálnak.

A Szaljut–4 űrállomáson szerdán magyar idő szerint 11 óra 30 perckor megkezdődött az űrhajósok 12. munkanapja. Az orvosi ellenőrzés adatai szerint mindkét űrhajós pulzusa percenként hatvanat ver. Gubarev vérnyomása 115/75, Grecsko fedélzeti mérnöké pedig 120/75.

Az űrállomás fedélzeti rendszerei kifogástalanul működnek. Gubarev és Grecsko jól érzi magát.

A földi irányító-állomás és az űrállomás között szilárd a rádió-összeköttetés, a fedélzetről érkező információk és adatok vétele, valamint feldolgozása zavartalan.

A szovjet űrállomás folytatja a repülést a világűrben.



A Villányi Állami Gazdaság több mint 280 holdas szőlőtáblájában metszik a vesszőket. A hatalmas táblában 120 holdnyi a borszőlő, a többi csemege szőlőfajta. Fotó: Erb János

Az élelmiszergazdaság idei hitelezése

- *Kedvező a tsz-ek anyagi helyzete*
- *Eredményes beruházások*

Kiküldött munkatársunk jelentése.

Pénzügyileg is eredményes évet zárt a mezőgazdaság. A termelőszövetkezetek a nehéz időjárási körülmények ellenére országosan 30 százalékkal növelték bruttó jövedelmüket, ami mintegy 30 milliárd forint. A bankszámlák jelzései szerint sok szabad pénzeszköz megy át 1974-ből 1975-re. A termelőszövetkezetek betétszámláján ez év január 1-én 2 milliárd forinttal volt több, mint egy évvel ezelőtt. Nőtt a szövetkezeteknél a pénztartalékolás. A tartósan lekötött betét összege 500 millió forintról 700 millió forintra emelkedett. Van elegendő szabad pénzeszköz a különféle alapok képzésére és a felhalmozásra. Csökkent a biztonsági tartalékalap a tavalyi 5 milliárdról 2 milliárd forintra. Ennek oka, hogy a kedvezőtlen időjárásból eredő kieséseket a tsz-ek a tavalyi tartalékaikból ellensúlyozták. Így tudták megtartani a pénzügyi egyensúlyukat, elkerülni a mérleghiányt. A veszteséges tsz-ek száma várhatóan a tavalyi alatt marad.

Mindezt dr. Páles Gyula, a Magyar Nemzeti Bank elnökhelyettese mondotta el tájékoztatásul az agrárújságíróknak azon a konzultáción, amelyet a MUOSZ mezőgazdasági szakosztálya rendezett szerdán délelőtt Budapesten a Magyar Sajtó Házában.

Az elmúlt év értékelésekor a beruházások megvalósulásáról is kedvező vélemény hangzott el. A mezőgazdaság — ellentétben más ágazatokkal — túlteljesítette beruházási tervét. A tervezett 13,5 milliárd beruházási tervvel szemben, tavaly 16,9 milliárd forint beruházás valósult meg. A beruházások belső szerkezete is jól alakult, mert a túlteljesítés többsége, 1 milliárd forint a legmodernebb gépi technikákra fordítódott. Összegezve: a termelőszövetkezeteknél a jövedelem elosztásában arányosság, a beruházások terén a tervszerűség érvényesült, ami igen kedvező a népgazdaságra.

Az ez évi hitelpolitika lényegében nem sokat változik a tavalyihoz képest, mutatott rá dr. Páles Gyula. A szelekció elve erősebben érvényesül, mint tavaly. Az alapelv, erősebb szelekció, szorosabb hitelezés. Ez azt jelenti, hogy eddig a bank a beruházásnál lényegében csak a várható jövedelmezőséget és a hitel visszafizetést nézte, most megnézi a beruházás anyagi-műszaki megalapozottságát is. A preferenciánál nem a területi, hanem az ágazati elv érvényesül. A gépberuházásokra adott hitelekkel továbbra is a megyék rendelkeznek. Kiemelt hitelezést élvez a konvertáló árualapok termelésével kapcsolatos beruházás. Hitel támogatást kapnak továbbra is a termelési rendszerek, amelyek segítségével ún. kemény cikkeket állít elő a mezőgazdaság. Továbbra is ad a bank forgóalap hitelt 3–5 év lejárattal. Egyetlen komoly változás, hogy mivel megdrágult a pénz, a bank is felemelte a kamatot átlagosan 1,5 százalékkal.

— Rné —

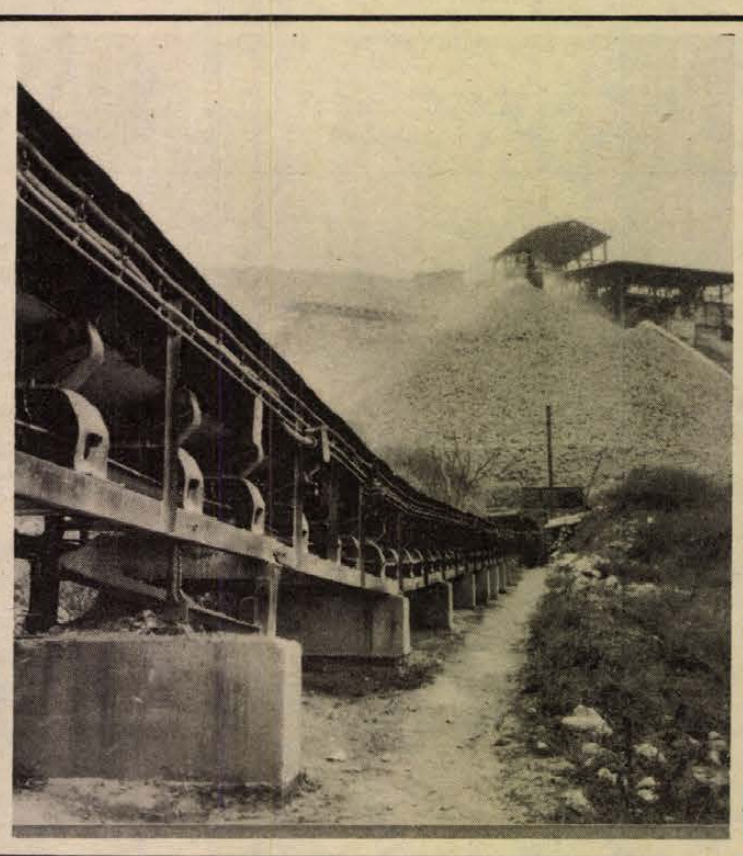

A nagyharsányi kőbányában idén 650 ezer tonna mészkövet bányásznak, de amennyiben az igények megkövetelik, 700 ezer tonnát is adnak. 140 ezer tonnát a cukoriparnak, 40 ezer tonnát a Dunai Vasműnek, 50 ezer tonnát a stasa- és betoniparnak szállítanak. 60–80 ezer tonna jugoszláv exportra kerül, cukorgyárakba, illetve útépítésekhez. A többit a hazai építő- és útépítőipar kapja.

Erb János felvétele

Befejeződött a komlótermesztési konferencia

Rendszergazda lesz a bólyi gazdaság

A sörgyártás fontos alapanyagának, a komlónak évek óta nő a világpiaci ára: ma 300–350 dollárt kérnek tonnájáért. E fontos növény termelése hazánkban is előtérbe került az utóbbi időben. Emiatt kötöttek együttműködési szerződést a komlótermelő – főleg állami gazdaságok 1973-ban. Már akkor az együttműködés vezetője a Bólyi Állami Gazdaság lett. A gazdaságban jelenleg igen jó termésátlaggal – 7,2 mázsa – mintegy 110 hektáron foglalkoznak komlótermesztéssel.

Tegnap ért véget Harkányban az a háromnapos konferencia, amelyen a komlótermesztéssel kapcsolatos kérdésekkel foglalkoztak a szakemberek, s meghatározták a jövő útját.

Jelenleg a söripar a komló nagy részét importból szerzi be. Az ankéton dr. Nagy Istvánné, a Söripari Vállalatok Trösztje osztályvezetője elmondotta, hogy 1980-ban 1400 tonna komló feldolgozását tervezik. Ehhez a mennyiséghez 1980-ban 40 vagon finomabb aromájú komlót Csehszlovákiából kapunk. (Tavaly 100 vagon komlóból főztünk sört. Itthon ebből csak 30 vagonnal termett, a többit Csehszlovákiából, illetve a nyugati országoktól vásároltuk.) A termelési feladatok tehát nagyok.

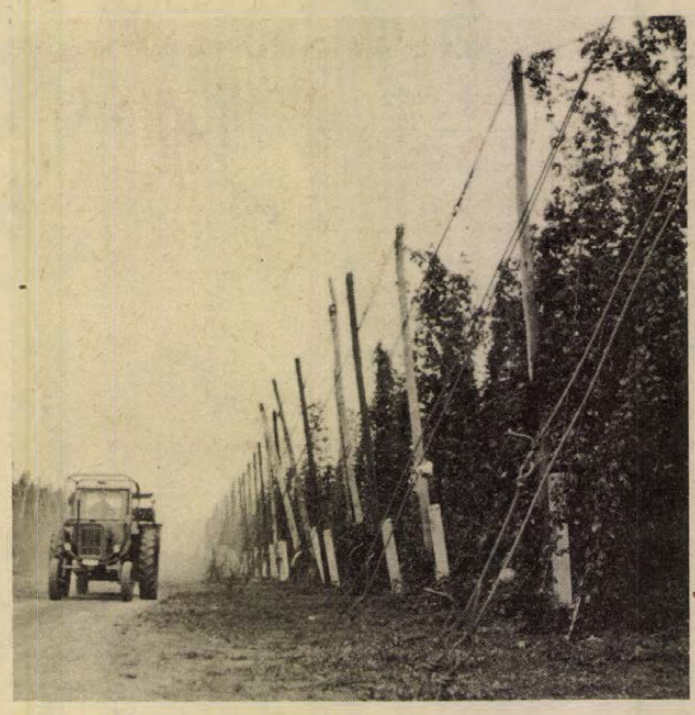

Sátorhelyi komlótelep

A Bólyi Állami Gazdaság – ahol komlókutatással is foglalkoznak – mint a nagyüzemi termelési rendszer irányítója minden bizonnyal rendszergazda lesz az idén. Mint ahogyan a konferencia végeztével Ternai Jenő, a gazdaság komlótermelési-ágazat vezetője elmondotta, e feladatot már ellátják. Fejlesztési, telepítési, gépesítési, fajta-kiválasztási kérdésekben ők döntenek. Hazánkban kikísérletezett fajták közül termesztésre a finomabb aromájú komlófajták közül a Saladint, a francia és a bácskai fajtát ajánlják, a korszerű-fajtából pedig az angolt és az egyik legjobb termőképességűt, a Brewers Gold-ot.

A háromnapos harkányi konferencia, melyen a komlótermelő üzemek, kutatóintézetek, gépgyártó vállalatok és a Söripari Vállalatok Trösztjének képviselői vettek részt, hasznos tapasztalatokkal zárult. Bebizonyosodott, hogy a komlótermesztés nagyüzemi módon csak 100 hektáron felül gazdaságos, másrészt az, hogy a termesztés technológiáját, gépesítettségi fokát illetően nem vagyunk lemaradva az európai színvonaltól. (A mennyiséget illetően némely fajtánál az európai termésátlagot is elértük.) A konferencia egyik résztvevője (dr. Kohlmann) az NSZK komlótermesztésének eredményeiről számolt be, s előadása nyomán bebizonyosodott a magyar szakemberek előtt is, hogy a Debreceni Gépgyár növényvédő gépei állják a versenyt a nyugati gépekkel, s az is, hogy az aránylag sok kézi munkát igénylő komlótermesztés nálunk jó úton halad.

Végül egy adat: a Bólyi Állami Gazdaságban 1980-ban közel 20 vagon komlót fognak termeszteni, ami az országos igényeket figyelve, számottevő mennyiség.

Kozma

Bányatűz és metánlobbanás István-aknán

A Mecseki Szénbányák két üzemében okozott zavart szerdán váratlan természeti jelenség.

A Pécs-bányaüzemhez tartozó István-akna negyedik szintjén, a 7-es telepi fejtésben, egy felhagyott öreg bányaművelési területen öngyulladás következtében bányatűz keletkezett, amely egymást követően ötször belobbantotta az összegyűlt metánt. Először 10 óra 50 perckor észlelték a dolgozók a légnyomást és a keletkezett port, majd a jelenség óránként megismétlődött, amiből arra következtettek, hogy a tűz hatására sújtóléglobbanás történt. Ez olyankor történik, amikor még nincs olyan mennyiségű sújtólég ami robbanóképes, de már be tud lobbanni. A veszélyeztetett bányatérség három fejtéséből a dolgozókat kivonták s nyomban megkezdték a gátépítést, hogy a tüzes-gázos bányarészeket elzárják. Ezt a munkát éjszaka is folytatják.

A komlói Zobák-bánya második déli keresztvágatának körzetében – ahol 1974. november 12-én a tizenkettes telepben történt súlyos gázkitörés – a 8-as telep művelésénél, előrejelzés céljából fúrólyukakat készítettek. E művelet közben gázkitörésre utaló jelenséget észleltek. A munkát itt is leállították. A biztonság érdekében a továbbiakban a 8-as széntelepet gázkitörés veszélyes munkahellyé nyilvánították és az erre vonatkozó előírások szerint művelik a jövőben.

Személyi sérülés sem István-aknán sem Zobák-bányán nem történt.

A Kerületi Bányaműszaki Felügyelőség mindkét üzemben vizsgálatot indított.

Körültekintő munkaerő-gazdálkodást

Idén nem lesz központi bérintézkedés

Karakas László miniszter sajtótájékoztatója

A hatékonyság növelésével összefüggő idei munkaerő- és bérgazdálkodási feladatokról, a szociálpolitikai célkitűzésekről, valamint a szakképzésről és a továbbképzésről tájékoztatta szerdán az újságírókat Karakas László munkaügyi miniszter.

Hangsúlyozta, hogy könnyen mozgósítható munkaerő-tartalékaink kimerültek, s a társadalom munkaidőalapja a jövőben a jelenleginél kisebb lesz. Ez a helyzet megköveteli, hogy a vállalatok a legkörültekintőbben gazdálkodjanak a legfőbb termelőerővel, az emberi munkával, szorgalmazzák a termelési szerkezet további korszerűsítését, a műszaki-tudományos fejlődés eredményeinek gyorsabb, célratörőbb hasznosítását.

— Megfelelő ágazati munkaerő-struktúra kialakítására van szükség — mondotta. — Számolunk a gazdaságtalan termelés felszámolása nyomán felszabaduló, illetve felszabadítható munkaerőnek a gazdaságosan működő üzemekbe és általában a létszámhiánnyal küzdő más, a népgazdaság szempontjából kiemelten fontos területekre történő átcsoportosításával.

Ismertette a munkaerő-tartalékok felhasználásával összefüggő tennivalókat, hangsúlyozva a még nem dolgozó nők munkábaállításának, valamint a továbbdolgozásra ösztönző nyugdíjpótlék keretében történő foglalkoztatásnak a fontosságát, népgazdasági jelentőségét.

Rámutatott, hogy megkülönböztetett figyelmet kell fordítani a teljesítmény-követelmények mind szélesebb körű alkalmazására és a létszám-normatívák alapján történő vállalati munkaerőgazdálkodásra. Kiemelkedően fontos, hogy a vállalati munka- és üzemszervezés eddigi mennyiségi fejlődése minőségi változást is előidézzen.

Elmondotta, hogy az idén nem lesznek központi bérintézkedések. A rendelkezésre álló bérpreferencia-keret jelentős részét is az ösztönzés fokozására használják, például a kiemelt fejlesztési programok teljesítésére, a nagyberuházások befejezési idejének rövidítésére, a termelési szerkezet átalakítására, a termelőberendezések intenzívebb kihasználására, a műszakszám emelésére, illetve a létszám csökkentésére.

A minisztériumban — az V. ötéves tervidőszakra vonatkozóan — dolgoznak az úgynevezett komplex bérpolitikai eszközrendszer kialakításán. Ennek célja a bér- és kereseti aránytalanságok megszűntetése, új feszültségek keletkezésének megelőzése, valamint a bértarifa- és besorolási rendszer továbbfejlesztése.

A továbbiakban az országos szakmai bértáblázat, és a kötelező bértarifa-rendszer közös működtetésének kérdéseiről szólt a miniszter, majd ismertette az erre az évre tervezett szociálpolitikai, ezen belül a nyugdíjak tervezett rendezésével kapcsolatos intézkedéseket.

Felhívta a figyelmet arra, hogy az ismertetett intézkedések és elképzelések realizálása alapvetően a vállalatokon, a gazdálkodó egységeken múlik. A jól kidolgozott központi intézkedések alkalmasak arra, hogy jobb feltételeket teremtsenek a vállalati gazdálkodáshoz, de ezek csak lehetőségek. A vállalatok használják fel a szocialista munkaverseny lendületét, az üzemi demokrácia további erősítését saját erőforrásaik mozgósítására. Igyekezzenek feltárni a hatékonyabb munka vállalati tartalékait mind a munkaerő észszerű foglalkoztatására, mind pedig a rendelkezésre álló eszközök, anyagok, energiahordozók takarékosabb felhasználására.

Talán jobb lesz az év

Téglagyárat kapott Baranya

Mázа Baranyához került, s magával hozott többek között egy téglagyárat is, melynek hatalmas, négyszögletes kéménye messziről jelzi az új megyehatárt. (Vagy legalábbis a határ innenső oldalát.)

Az irodában megbeszélést tartanak. A fő kérdés: sikerül-e begyújtani a kemencét február közepén, sikerül-e a felújított gépekkel megkezdeni a próbaüzemet? Bosztovics István gyárvezető – miközben bejárjuk az üzemet – a tavalyi gondokat említi. A tervet nem sikerült teljesíteni, s mint ahogy a karbantartást végzők közül többen is megjegyzik: ilyen nehéz esztendőre nem emlékeznek. Az állandó esőzések miatt 940 ezer félkész téglát kellett újból visszadobni a kubik-gödörbe.

– Nem vigasztaló dolog ennyi téglát visszahordani a szemétbe – mondja Varró István, vezető gépész. – Különösen akkor, ha azt vesszük, hogy minden darabban már benne volt a munka...

– Az idén?

– Közel tizenkétmillió téglát várnak tőlünk.

Az öreg, legalább hetven esztendős égetőkemence tizennégy kamrás, s minden télen legalább két kamrát újjá kell rakniuk, hogy az égetéskor ne legyen fennakadás. A brigád késve kezdett: decemberben két hetet Görcsönyben segítettek. Nagy Jeromos az égetés mesterségét magyarázza:

– A körkemencében egy hét alatt kétszer megy körbe a tűz: kétszázötvenezer téglát égetünk ki hetente.

– A munka?

– Többnyire gépesített. A gödörből szalagon jön be az anyag, s egészen addig, míg a szárításra felrakjuk, nem igen kell kézzel hozzányúlni. Égetésre viszont már – mikor a kemencét tápláljuk be – kell az emberkéz.

A gyárban közel kilencven ember dolgozik – most nagyrészük fagyszabadságon van. (Ebben az időnymunkában nem a hőmérő higanyszála jelzi, hogy mikor van fagy.) Aránylag jól keresnek az emberek – innen a bánya nem igen viszi el őket. A tégla jó kollektívát kovácsolt. Többségük mázai.



Takarítják a szárítóteret

– Mit jelent baranyainak lenni?

A kérdést majdnem mindenki várja.

– Jobban jártunk. Nem kell ezután mindenért Bonyhádra menni.

– S a gyárnak?

Annak is jobb. Biztos, hogy a környéken fellendül majd az építkezési kedv, a két község majd összeépül. Végleg. Egyébként a gyárban főleg kisméretű – a magánépítőknél közkedvelt – téglát gyártanak. Hagyományos módon. A termelésük nyolcvan százaléka az Alföldre megy, a többi a közvetlen környékre: Komlóra, Pécsre – de marad Mázaszászváron is.

A téglagyár határában hatalmas gödrök. Az utóbbiból – száz méter hosszú, tíz méter mély és 28 méter széles – jött ki a tavalyi év megélhetése: huszonnyolcezer köbméter agyag.

— kf —

Tsz-egyesülés Szigetváron

Az elmúlt év eredményét értékelő zárszámadásokat még külön tartják, de az idei tervet már közösen határozzák meg. A közelmúltban a szigetvári Zrínyi Termelőszövetkezet, a hoboli Zrínyi Termelőszövetkezet és a patapoklosi Vörös Lobogó Termelőszövetkezet tagsága kimondta a három tsz egyesülését. Az egyesült gazdaság közös vagyona közel 70 millió forint, s több mint 5500 hektáron fognak gazdálkodni. A három tsz új neve Zrínyi Termelőszövetkezet lett, szigetvári székhellyel.

Varga László elnök elmondotta, hogy főleg kukorica, búza és szójatermesztéssel foglalkoznak majd. Termelnek cukorrépát, zöldborsót, uborkát és pillangósokat. Céljuk, hogy zöldségből és gyümölcsből Szigetvárt ellássák. Állattenyésztésben a baromfi- és a jércenevelés a fő feladatuk, valamint a szarvasmarha ágazatot szeretnék fejleszteni.

Új étterem István-aknán

Az étlap: magyaros burgonyaleves, paprikás sertésszelet galuskával, babfőzelék vagdalt hússal, — madártej vagy befőtt. Ez volt a szerdai menü az új István-aknai étteremben.

Fűszeres illatok áradnak a tágas, világos konyhából. Két napja fehér abroszos asztaloknál étkeznek István-akna dolgozói, egyelőre 150-en. A konyha naponta 300 adagot tud elkészíteni, az étkezők létszámát ennek megfelelően kívánják növelni. Az egyszerre 80 vendéget befogadó étteremben fél tizenkettőtől délután háromig szolgálják ki az István-aknai dolgozókat.

A modern épület konyha és étterem részéhez tágas raktárhelyiségek, húselőkészítő, zöldségelőkészítő és burgonyahámozó tartozik. A polcokon a befőttek, savanyúságok sorakoznak.

Az egymillió-hatszázezer forintos költséggel felépült étterem kivitelezője a Mecseki Szénbányák komlói karbantartó üzeme, mint ahogy a műszaki átadásnál megállapították, munkájukat jól és pontosan végezték. Zoboki Béla, István-akna üzemvezetője elmondta, hogy eddig felvonulási barakképületben ebédeltek az üzem dolgozói, az ételt Széchenyi-aknáról hozták. Hiányt pótol az új étterem, hiszen István-akna környékének mintegy 600 lakója eléggé elszigetelten él Pécstől. Máris népszerű az új étterem: három lakodalmi ebédet is rendeltek.

(Hárságyi)

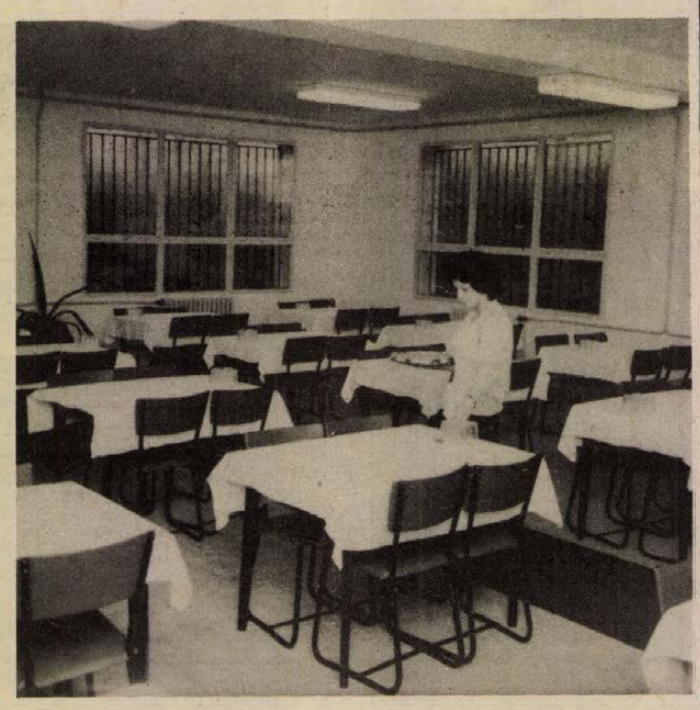

Klub az építőipari fiataloknak

Programismertetéssel, különböző érdeklődési körű klubcsoportok megalakításával kezdte meg munkáját a B. m. Állami Építőipari Vállalat Rákóczi úti központjában működő, ujjászervezett ifjúsági klub.

A kedden este megtartott megnyitóra formában is bővült az építő-fiatalok klubja, csoportfoglalkozások, kiállítások megrendezésére alkalmas „alkotószobával" gazdagodtak. Gyarapodott a felszerelés és a dekoráció is, melyben sokat segített a Sörgyár.

Grammok és tizedgrammok (3.)

Takarékossági intézkedések a Pécsi Állami Gazdaságban

Fenyeget a pazarlás veszélye

Ebben az anyag- és energiaínséges világban a nyersanyagok és az energiahordozók cseppjeinek és morzsáinak elhullajtása is megbocsáthatatlan. A grammokra és tizedgrammokra is szükségünk van. Cikksorozatunkban a takarékosság nyomába eredtünk a baranyai vállalatoknál: ezúttal a Pécsi Állami Gazdaságban. Ha szabad elébevágnunk, számunkra a gazdálkodás e sajátos területére való kitekintés legfőbb tanulsága az volt, az embert beláthatatlanul széles területen fenyegeti a pazarlás veszélye, ha az összefüggések láncolatában rejtve marad előtte egy-egy aprócska láncszem.

Takarmánnyal fűteni?

— Gazdálkodásunkat eddig is áthatotta a takarékosság szemlélete, már korábban dolgoztunk ki intézkedéseket, ezek gyümölcse most érik be, és további intézkedéseket teszünk a takarékosságra. A feladat tehát nem új — mondja Árvai András, a gazdaság főmérnöke. Ezt mintegy a beszélgetés keretéül szánja.

Gazdálkodásunk kulcskérdése az energia. Sokrétű a felhasználás, sok a telephely, az üzem, a gép, akad olyan üzem is, ahol csúcsidőben egyetlen napon 25 ezer liter gázolajat használnak fel. De az energia nem csupán a gázolajban testesül meg, az energiapazarlás nem az elfolyatott olajcseppeknél kezdődik. A takarmány is energia! Transzmissziós energia. Ha néhány fokkal alacsonyabb a hőmérséklet az istállóban, akkor az állat a takarmány egy részét hőtermelésre használja. De mennyivel drágább takarmányenergiával fűteni, mint tüzelőolajjal?! A gazdaság tehát nagyon nagy gondot fordít a hőbeállításra, ahol nincs automatika, ott megfelelő hőszigetelésre törekszik. Mindezt persze tudatosítani kell minden állattal foglalkozó emberben.

A műtrágya és a trágyalé is — energia, s gondoljunk arra, a műtrágyák milyen sok energia felhasználásával készülnek. A lényeg: megfelelő időben, megfelelő mélységbe juttatni, hogy a növény gyorsan felvehesse, a műtrágya valóban értékesüljön. A kertészetben eddig a felszínre szórták ki a műtrágyát. Most kísérleti gép készült, hogy oldott állapotban, közvetlenül a gyökérzethez juttassák a műtrágyát. E közben fokozottabban támaszkodnak a laboratóriumi mérések adataira. Hasonlóan szeretnék felhasználni a trágyalevet is, e célból még az idén megfelelő berendezést vásárolnak.

Tenyészidő és olaj

— Rátérünk a rövid tenyészidejű kukoricák termesztésére...

Első pillanatban ki gondolna arra, hogy e mögött is olajmegtakarítás rejlik. Túl a betakarítás biztonságán, a korábban érő kukorica víztartalma alacsonyabb, nem kell annyit szárítani. A Pécsi Állami Gazdaság egyébként több szárítóberendezéssel is rendelkezik. Itt megfelelő mérési és ellenőrzési rendszert építettek ki, naponta tudják elemezni az energiafelhasználást. A cél: további műszerek, az információrendszer finomítása, a technológiai fegyelem szigorúbb betartatása.

Árulkodnak a műszerek

A gazdaságnak nagy a járműparkja, rengeteg a traktor és a tehergépkocsi. Átdolgozták az üzemanyag és a kenéstechnikai rendszert. Kevesebb fajta és jobb minőségű kenőolajakat használnak. A felhasználás egy literre kevesebb, s ritkább az olajcsere. A benzineknél viszont csak olyan minőséget engedélyeznek, amely feltétlenül szükséges. Megszigorították a gépjárművek ellenőrzését. Fogyasztásmérő készülékeket vásárolnak, s megfelelő napi ellenőrzési rendszer kidolgozásával a gépkocsiknál rövid időn belül, később a traktoroknál is, bevezetik a napi teljesítmény és üzemanyagfelhasználás mérését. Ide tartozik az a törekvés is, hogy a traktorral történő szállítást csökkentsék, miután a tehergépkocsi sokkal gazdaságosabb. Az állami gazdaság a szállítások összehangolására központi szállításszervezőt vett fel.

Az alkatrészekkel való gazdálkodást is jobban össze akarják fogni. Létrehoztak egy műszaki kerületet, ez végzi a többi üzem javításait. Ez a szolgáltató részleg minden esetben leszámlázza javításait, s így az egyes körletek, amelyekben megteremtették az önelszámolást, erősen érdekeltek lesznek a gépek megkímélésében, végsősoron a takarékosságban. Közben olyan nyilvántartási rendszeren dolgoznak, amikor is a könyvelőgép nem millió forintban, hanem alkatrészenként megmutatja, mégpedig havonta kétszer is, mi van a raktárakban, s így felállíthatják a minimum és maximum készletszinteket, ellenőrizhetik az ettől való eltérést.

Az állami gazdaságban erre az évre szabályzatot dolgoztak ki a villamosenergia vételezésére. Minden egyes dolgozó megkapta a feladatát, egészen odáig, hogy milyen sorrendben, mikor melyik motort kell bekapcsolni, ki a felelős ezért, ki ellenőrzi. A cél: ne terheljék feleslegesen a hálózatot, másrészt mindig annyi energia álljon rendelkezésre, amennyi feltétlen szükséges. A villamosenergia-gazdálkodás javítására egyébként ebben az évben mérőműszereket vásárolnak. Kideríthetik például, itt vagy ott tulajdonképpen egy kisebb teljesítményű motor is megteszi.

Anyagi érdekeltség?

Volna még mit feljegyezni, hiszen még nem is említettük, a gazdaság hagyományos állattenyésztő telepein a zsákos takarmányszállítást szeretné felváltani a konténeres szállítással. Az országban is egyedülálló kísérletek a Taurus Vállalat gumi alapanyagú konténereivel már meg is kezdődtek. Még egy kérdés a főmérnökhöz: és a dolgozók anyagi érdekeltsége a takarékosságban?

— A mezőgazdaságban változóak a körülmények, nagyon nehéz az érdekeltséget kidolgozni. Nincsenek megfelelő normák, amelyekre támaszkodhatnánk. Az anyagi érdekeltséget illetően még viták vannak, de minden körülmények között ki fogjuk dolgozni — mondja Árvai András főmérnök.

Miklósvári Zoltán



Küldöttértekezlet a MÁV vontatásnál

Felelősségteljes munkát

Jobb munkaszervezéssel Önköltségcsökkentés

A X. kongresszus határozataiból adódó feladatok végrehajtása érdekében kommunisták eredményesen tevékenykedtek és e munkában a pártonkívüli dolgozók zöme is becsületesen vett részt — állapította meg Remeczki Mihály csúcstitkár, a MÁV Pécsi Igazgatóság vontatási főnökségének csúcsvezetőség-választó küldöttértekezletén, melyen a 150 tagú két alapszervezet 91 küldötte vett részt. A küldöttértekezleten megjelent Megyaszai József, az MSZMP Baranya megyei Bizottságának osztályvezetője, Schmall Imre, a MÁV üzemi pártbizottságának titkára.

Keserü Árpád elnöki köszöntője után Remeczki Mihály számolt be a vasutas kommunisták elmúlt négy esztendős munkájáról. A gazdaságszervező és irányító, valamint ellenőrző tevékenységről szólva elmondta, hogy 18 esetben foglalkozott a vezetőségi ülésen gazdasági kérdésekkel, ahol mindenkor az anyagtakarékosság, a munka- és üzemszervezés hatékonyságát szorgalmazták. A dolgozók munkakörülményeinek javítására számos hasznos javaslatot tettek, melynek nyomán új vizsgáló csatorna, korszerű olajfeladó épült. Valamennyi üzemrészben hűtőszekrényeket helyeztek el.

A pártszervezetek belső életének értékelését követően az ideológiai, politikai nevelő tevékenységről szólt. Beszámolt arról, hogy e munkában lényegesen előre tudtak lépni. A szervezett pártoktatásokon kívül — melyen a dolgozók jelentős hányada részt vett — a középvezetők több mint 90 százaléka az elmúlt négy esztendő során marxista középiskolai, vagy ennél magasabb politikai végzettséget szerzett.

A csúcsvezetőség és a párttagok négyesztendős munkájának értékelését a kongresszusi irányelvek és a szervezeti szabályzat módosításával kapcsolatos állásfoglalás ismertetése követte. Az alapszervezetek vezetőségválasztó taggyűlésein ugyanis e fontos dokumentumokat már megvitatta a párttagság. A csúcsvezetőség az elhangzott vélemények alapján szövegezte meg az állásfoglalást, melynek egy megállapítását idézem: „Javasoljuk, azokat a vezetőket, akik a terv reájuk háruló részét saját hibájukból nem teljesítik, nagyobb szigorral vonják felelősségre, és ezt akár helyben, akár nagyobb nyilvánosság előtt ismertessék."

Az állásfoglalás vállalást is tartalmaz: a vontatási főnökség kommunistái felajánlották, hogy ésszerű munka- és anyaggazdálkodással, üzemszervezéssel a fajlagos önköltséget 10—15 százalékkal csökkentik.

Vélemények

A dokumentumról több küldött mondta el észrevételét. Egyebek között Rábavölgyi László, lakatos az MSZBT munkáról, Farkas József lakatos a rakodógépek jobb kihasználásáról, Csepreghy Viktorné hegesztő a nők helyzetéről, Szöcsényi János mozdonyvezető a dolgozók ésszerű javaslatainak megvalósulásáról, Gémesi Mihály segédmunkás, alapszervi titkár az anyaggazdálkodásról, Csáki István művezető az energiatakarékosságról, Tatai József lakatos, alapszervi KISZ-titkár a munkafeltételek javításáról szólt.

Megyaszai József, a Baranya megyei Pártbizottság osztályvezetője felszólalásában a kongresszusi irányelvek jelentőségét méltatta, Schmall Imre pedig a felvetődött helyi problémákra adott választ, majd az állásfoglalást egyhangúlag elfogadták a résztvevők.

A küldöttgyűlés második részében a jelenlevő küldöttek megválasztották a csúcstitkárt, aki ismételten Remeczky Mihály lett, és a hat tagú csúcsvezetőséget.

(M)

A rózsafai tsz szocialista brigádjának jelene

Többet, jobbat — tanultabban

10 százalékkal több tej
20 százalékkal több hús
Munka és tanulás



Amikor három esztendeje a rózsafai tsz-ben bevezették a végtermék szerinti bérezést, Varga Sándor főállattenyésztőnek sok ellenlábasa akadt. A vezetők nem értettek egyet álláspontjával: „A tehenészeti telepen megértek a feltételek arra, hogy a kollektív bérezési formát alkalmazzuk."

Mondjuk, egyenlő munkáért és teljesítményért azonos, vagy legalábbis hasonló fizetség jár. Ám ahogy nincs két egyforma ember, úgy a teljesítmények sem egyenlőek.

Mint a sajátunkat

Megállapításommal vitába száll Kiss Géza és Tóth Ferencné, de Szabó Erzsébet fejőnő is társai mellé áll.

— Úgy kell érezni, mintha a saját állatainkat gondoznánk — fogalmazza meg véleményüket Tóth Ferencné. — Ezt a munkát csak lelkiismeretesen lehet végezni. Ügyelni kell a tisztaságra, az állatot rendesen ki kell fejni... Már készül a tejvezeték, a tavasztól teljesen zárt rendszerben jut majd el az oly fontos táplálék a tejházba. Ezzel egycsapásra megszűnik a kannázás. Még higiénikusabb körülmények között dolgozhatunk.

Kiss Géza:

— Szóval az az igazság, hogy egymásra vagyunk utalva. Az állat megköveteli a megfelelő ellátást. Kollektívan vagyunk érdekeltté téve az utódnevelésben, a megfelelő szelekció kialakításában. A vemhességi járulék a borjazások számától függ. A második utód után százötven, de a hatodik borjazást követően már ötszáz forintot kapunk.

Hármuk közül Szabó Erzsébet a legfiatalabb. A katádfai kislány két évvel ezelőtt végezte el a pécsváradi szakmunkásképzőt, mint a termelőszövetkezet ösztöndíjasa. Az ő keresete sem kevesebb, mint idősebb társaié. Havonta átlagosan három-háromezerkétszáz forintot visz haza.

Nehéz, de hasznos

Szakmunkás, mégis be-bejár arra a tanfolyamra, amelyet a gazdaság indított még az őszszel. Érkezésemkor éppen Gyetvai János telepvezető tartott előadást a törzskönyvezésről. Tizenöten ülnek nap mint nap a „padokba" reggel kilenctől délután egy óráig. Még egy vagy két hónapig szinte egy szabad órájuk nem lesz napközben, ha csak azt az időt nem számítjuk annak, amíg hazamennek ebédelni. De négyre ismét a munkahelyen kell lenniük a fejés miatt.

— Olykor előfordul, hogy leesik a fejünk. Elszoktunk már attól, hogy tanulni kell — mondja Kiss Géza.

Tóth Ferencné veszi át a szót.

— Most egy kicsit nehéz, mert mindössze napi hat-hét óra jut pihenésre, de februártól már könnyebb lesz. Huszonhatunk közül jelenleg öt társunknak van szakmunkás bizonyítványa. Ha végzünk, az eredménytől függően emelkedik majd a fizetésünk.

Varga Sándor főállattenyésztővel a telep megtekintésére indulunk.

A rózsafai faluvég szinte karnyújtásnyira van, idelátszanak a porták piros tetői. Az istállók falainak fehérsége szinte bántja a szemet a téli napfürdőben. A telepet behálózó betonutat virágágyások, fiatal fák és pázsit övezi.

Varga Sándor töri meg a csendet.

— Régen azt mondták az állatgondozókra: ezek a büdös csirások. Ha annak idején valaki közülünk bűzös ruhával megjelent valahol, kinézték a társaságból. Ezt a szemléletet kellett megváltoztatnunk. Azokat az embereket hoztuk ide a telepre, akik egyéni korukban is jól gazdálkodtak. Ma ezer szarvasmarhánk van, a számbeli fejlesztést befejeztük. A további célunk a minőségi szelekció.

A rózsafai termelőszövetkezetben két szocialista brigád dolgozik. Egy a gépműhelyben, a másik a szarvasmarha telepen. Utóbbi kiemelkedő eredményeket ért el a kongresszusi munkaversenyben. Így beszélt erről Kiss Géza brigádtag.

— Két évvel ezelőtt még nem értékelhették a kollektíva munkáját. A tavaly májusi megbeszélésen azt vállaltuk, hogy a tejtermelési tervünket tíz százalékkal szárnyaljuk túl, húsból pedig húsz százalékkal adunk többet. Mindkettőt sikerült teljesítenünk. A 324 tehén 3190 liter tejet adott átlagosan, a hústermelésben pedig 1050 mázsát értünk el.

A többlet

A termelőszövetkezetekben dolgozó szocialista brigádok munkakörülményei, a zárt termelési rendszerek egyre nagyobb elterjedése iparszerűvé változtatja a mezőgazdasági munkát. A közös programok szervezése, a kulturális vállalások teljesítése — legalábbis az ipari üzemekhez viszonyítva — viszont nehézségekbe ütközik. Pontosabban a helyi lehetőségekhez kell igazítani az elképzeléseket. S így van ezzel a rózsafai Kossuth Tsz szarvasmarha-tenyésztő brigádja is. Szabadidejüket tavaly a környezetük csinosítására, a telep parkosítására fordították. Idei elképzeléseik sem szerényebbek az elmúlt évinél. Segédkeznek a játszótér, az óvoda építésében. Patronálják a most végzős általános iskolás gyerekeket. Ahogy ők mondták: „Ne húzódozzanak az állattenyésztéstől." A telepen dolgozók életkora viszont nem ad okot az aggodalomra. Az átlagéletkor 32 év.

Salamon Gyula

Pullai Árpád Újpesten

Pullai Árpád, az MSZMP KB titkára szerdán látogatást tett Újpesten.

A vendéget a IV. kerületi pártbizottság székházában Somogyi Imre első titkár és a pártbizottság titkárai fogadták. Pullai Árpád részt vett és felszólalt a kerületi pártbizottság ülésén, amelyen a XI. kongresszus irányelveit vitatták meg. A pártbizottság összegezte a kerületi pártszervezetek észrevételeit, javaslatait az irányelvekkel kapcsolatban. Megállapította, hogy az újpesti kommunisták széles körben megtárgyalták és kifejezték egyetértésüket az irányelvekkel. A vita során több javaslatot tettek és hangsúlyozták a párt helyes és következetes politikája hiánytalan végrehajtásának jelentőségét. E munkából Újpest kommunistái továbbra is cselekvően vállalnak részt. A kerületi pártbizottság vezetői tájékoztatták a Központi Bizottság titkárát a kerületi pártszervezetek munkájáról, a párt XI. kongresszusára való felkészülésről, a kongresszusi munkaverseny eredményeiről.

HÍREK

1975. JANUÁR

23

CSÜTÖRTÖK

Szeretettel köszöntjük névnapjuk alkalmából

ZELMA

nevű

kedves olvasóinkat

A Nap kél 7.22 — nyugszik 16.30 órakor. A Hold kél 12.14 — nyugszik 3.12 órakor.

Vaszil Kolarov

Huszonöt évvel ezelőtt, 1950. január 23-án halt meg — 73 éves korában — Vaszil Kolarov, a bolgár munkásmozgalom kiemelkedő vezetője, a Bolgár Kommunista Párt egyik alapítója.

Húsz éves volt, amikor 1897-ben belépett a Bolgár Szociáldemokrata Pártba, s rögtön tevékenyen bekapcsolódott a bolgár szociáldemokrácia opportunista szárnya ellen indított küzdelembe. 1905-től a tesznyákok pártja (1919-től kommunista párt) központi bizottságának tagja, 1918. és 1923. között a központi bizottság titkára volt. 1907-től folyamatosan részt részt vett a II. Internacionálé, majd a Kominternmunkájában. Vezető szerepet játszott az 1923. évi szeptemberi felkelésben.

Ezt követően több mint két évtizedre emigrációba kellett vonulnia; 1928-tól 1944-ig a Szovjetunióban élt és tevékenykedett. 1939-től 1944-ig a bolgár nép antifasiszta harcának egyik irányítója volt. Hazája felszabadulása után a bolgár Népi Gyűlés elnökévé választották; 1947-től 1949-ig a minisztertanács elnökhelyettese és külügyminiszter, majd haláláig a bolgár kormány elnöke volt.

◆

— **A Mecsek expresszen** találtam két gyűrűt. Jogos tulajdonosa jelentkezzen a 12-528-as telefonon. 7—15, 30-ig. (x)

Ma este

SZÍNHÁZ

Nemzeti Színház: Három a kislány (este 7 órakor)

Pannonia Bár: Pannonia Koktél. Nyitva 22—04 óráig.

Olimpia eszpresszó: Farsangi randevú. Nyitva 22—04 óráig.

MOZI

Park: A gamma-sugarak hatása a százszorszépekre (f4, hn6, 8)

Petőfi: Hajdúk (5, 7, 9)

Kossuth: Az utolsó percig (10, 12, f3, f5) Macbeth (f7, f9)

Fekete Gyémánt: Anna és a farkasok (6) **Jószerencsét:** Verseny a „Veszély" kategóriában (5, 7) **Rákóczi:** A fekete herceg (5, 7) **Május 1.:** Monológ (f6) **Harkány:** Jelbeszéd (7) **Komló, Május 1.:** Jefferson utolsó menete (4, 6) **Komló, Zrínyi:** A halott asszony visszatér (4, 6, 8) **Mohács:** Bekötött szemmel (6, 8) **Siklós:** A fej nélküli lavos (5, 7) **Szigetvár:** Ki megy a nő után? (8)

időjárás

Várható időjárás csütörtök estig: a délnyugati szél megélénkülésével a ködök fokozatosan feloszlanak, majd változóan felhős idő, szórványosan, főként északon esők. Várható legalacsonyabb éjszakai hőmérséklet plusz 2—mínusz 3, legmagasabb nappali hőmérséklet csütörtökön: általában 5 fok között, a keleti megyékben helyenként kevéssel 5 fok alatt.

Tisztább lesz Hird levegője

Fűt és gőzt ad az új, olajtüzelésű kazán Hirden, a Kenderfonó és Szövőgyárban. A 12 és félmillió forintos költséggel felépített két kazán és a két 100 köbméteres üzemanyagtartály megoldotta az üzem ipari és fűtési gőzellátását, valamint a környezet tisztaságában is jelentős szerepet tölt be, mert az előző széntüzelésű kazán pernyével és korommal temette be a környéket.

◆

— **Korszerű** röntgenosztályt alakítottak ki több mint egymillió forintért a Siklósi Járási Kórház földszintjén. A két munkahelyes osztályon a járóbetegek és az osztály betegei részére többek között gyomor-, mellkas-, tüdő-, epe- és veseröntgent is végeznek. Befejeződött a kórház környékének parkosítása.

— **Farsangi bál lesz Beremenden, 1975. január 25-én, 19 órakor. Zene: Gaudium.**

04—05—07

Vonatnak ment a lovaskocsi. A sorompó nélküli útátjáron, Kétújfalu és Sellye állomások között a Barcsról Sellye felé haladó személyvonatnak hajtott január 21-én, kora délelőtt a lovaskocsival Szennyei Béla, 1959-ben született sellyei lakos, tszfogatos. A vonat negyedik kocsijának két ablaka kitörött. Személyi sérülés szerencsére nem történt.

— **Üzemi bankok.** Az elmúlt évben a pécsi és Pécs környéki üzemek, intézmények dolgozói közül 24 600 dolgozó volt a KST tagja, ennek eredményeként az év végére 57 millió forintot gyűjtöttek össze. Az 1975-ös évben előreláthatóan 26 ezer főre növekszik a KST tagok száma és az éves betét összege 70 millió forint lesz.

Öt borjú

Szerdán a vasasszonyfai Győzelem Tsz 122-es egyik tehene négy borjút ellett, majd hat órával később a 10 éves anyaállat az ötödik borjút is világrahozta. Az állategészségügyi dolgozók mindent elkövetnek, hogy a nagy borjúszaporulat megmaradjon.

— **Januári csúcsforgalom.** A Mecseki Kultúrpark Állatkertje csaknem tizenötéves fennállása óta az elmúlt vasárnap bonyolította le a legnagyobb téli forgalmát. Tavaly az egész januári bevétel nem volt annyi, mint ezen az egy vasárnapon. 1678 felnőtt és gyerek kereste fel a népszerű állatkertet.



A gamma-sugarak hatása a százszorszépekre



Hajdúk

A HÉT FILMJEI

A GAMMA-SUGARAK HATÁSA A SZÁZSZORSZÉPEKRE

A film főhajtás egy reményteli, küzdelemkész új nemzedék előtt és azok előtt, akik nem adják fel a harcot... A színes, szinkronizált amerikai filmalkotást a nálunk is népszerű Paul Newman rendezte. A főszerepet Joanne Woodward játssza, aki 1973-ban Cannesban a legjobb női alakítás díját kapta.

HAJDÚK

Az új, színes, magyar történelmi kalandfilm a Bocskai-szabadságharc egy epizódjának izgalmas feldolgozása. A filmet Kardos Ferenc rendezte, a dalbetéteket pedig a Szörényi—Bródy szerzőpáros írta.

— **Általános iskola** bővítése folyik Harkányban. Közel hatmillió forint értékben négy tan- és egy tornaterem épül fel a tervek szerint még ez év végére.

— **Járdát építenek** Antalfaluban nyolcszáz méter hosszan, több mint százezer forintért. A falu lakói tízezer forint értékű társadalmi munkát végeztek.

— **Vasárnap** a misinai parkoló és Tubes között vagy a fehérkúti kútnál elvesztettem Lucs karórámat, csavart fémszíján ezüst szívvel. Kérem a becsületes megtalálót, jutalom ellenében adja le János u. 13. Kürtös. (x)

— **Új üzemrész** építését kezdte meg a közeli napokban a Baranya megyei Állami Építőipari Vállalat a Pécsi Bőrgyár területén. A közel 100 millió forintos beruházással épülő létesítmény munkálatai több évig tartanak.

— **Elvesztettem** 1 db bordó bőrkesztyűmet Csillag u., Felsővámház u. környékén. Kérem a becsületes megtalálót, Kiss Ernő u. 33-ba leadni szíveskedjen. (x)

◆

Esküvő

SZOKOL IBOLYA

és

BOSNYÁK JÓZSEF

szeretettel értesítjük kedves ismerőseinket, barátainkat, hogy 1975. január 25-én, 15.00 órakor házasságot kötünk a pécsi központi házasságkötő teremben (Hunyadi út 2.).

KOVÁCS ZSUZSANNA

és

RASZTER LAJOS

szeretettel értesítik kedves ismerőseiket, hogy 1975. január 25-én, 16.00 órakor házasságot kötnek a pécsi központi házasságkötő teremben (Hunyadi út 2.).

KOVÁCS ERZSÉBET

és

JUHÁSZ ISTVÁN

szeretettel értesítik kedves ismerőseiket, hogy 1975. január 25-én, 17.00 órakor házasságot kötnek a pécsi központi házasságkötő teremben (Hunyadi út 2.).

Vízforgató a Tanárképző uszodájában

Olasz gyártmányú a vízforgató a Pécsi Tanárképző Főiskola uszodájában, mely január 22-től, tegnaptól üzemel. Az elsősorban főiskolai oktatási célokat szolgáló uszoda vizét tisztítja, úgy, hogy különböző fertőtlenítő szereket adagol, ezen kívül hőkicserélő is van benne, így állandóan azonos hőmérsékletű vizet biztosít. A két 22 köbméteres tartály működtetése rendkívül gazdaságos, mert feleslegessé válik a víz leeresztése és a medence újbóli feltöltése.

◆

— **Két pedagógus** szolgálati lakást adott át a helyi tanács Bogádmindszenten. A lakások értéke mintegy hatszázezer forint.

— **Ma este 8 órától** a Turist étteremben műsoros farsangi bál.

— **Aki 1974. december 31.** és 1975. január 2. között, a Hősök terén lévő élelmiszerbolt előtt korlátnak támasztva talált és hazavitt egy Verhovina motorkerékpárt (motorszám: 031395) jutalom ellenében értesítsen a 20-724 sz. telefonon, délután 17 után. (x)

◆

Kórházi felvételes ügyeletek

Gyermekgyógyászat: mindennapos felvételi ügyeletek gyermekbelbetegek részére: Pécs város: POTE Gyermekklinika. Szigetvár város és járás, a pécsi és a volt sellyei járás: Megyei Gyermekkórház. Gyermeksebészeti, gyermekfülészeti betegek részére páratlan napokon POTE Gyermekklinika, páros napokon Megyei Gyermekkórház Pécs és a megye egész területéről.

Belgyógyászat, sebészet, traumatológia: I. sz. Klinika. Égési sérülések: Honvéd Kórház. Gyermekek esetében: Gyermekklinika. Koponya- és agysérülések: Idegsebészet.

SOS-ÉLET telefonszolgálat hívószáma: 12-390, este 7-től reggel 7 óráig.

tegnap történt

Az Országos Szövetkezeti Tanács szerdán ülést tartott, amelyen megvitatta a XI. pártkongresszus irányelveit. Az ülésen részt vett dr. Romány Pál, az MSZMP Központi Bizottságának osztályvezetője, a szövetkezet-politikai munkaközösség vezetője, Szabó István, a Termelőszövetkezetek Országos Tanácsának elnöke, dr. Molnár Frigyes, a Fogyasztási Szövetkezetek országos Tanácsának elnöke, az MSZMP KB tagjai.

✲

Fock Jenő, a Minisztertanács elnöke és Apró Antal, az Országgyűlés elnöke bemutatkozó látogatáson fogadta Mohammad Behnam-ot, az Iráni Császárság rendkívüli és meghatalmazott nagykövetét.

✲

Indiába utazott szerdán Dégen Imre államtitkár, az Országos Vízügyi Hivatal elnöke, Dzsagzsivan Ramnak, az Indiai Köztársaság mezőgazdaság- és öntözésügyi miniszterének meghívására. Az OVH elnöke tárgyalásokat folytat a két ország vízgazdálkodási szervei közötti gazdasági és műszaki-tudományos együttműködésről.

✲

Komjáti István, a HUNGEXPO külföldi kiállításainak igazgatója szerdán Moszkvában sajtóértekezleten jelentette be, hogy a szovjet fővárosban a népgazdasági eredmények kiállításának területén április 7-én nyitja kapuit a magyar jubileumi kiállítás, amely a hazánk felszabadulása óta eltelt 30 esztendő eredményeit hivatott bemutatni.

Lapzárta

A KGST végrehajtó bizottságának szerdai ülésén a résztvevők jelentést hallgattak meg a KGST-tagországok és Finnország közötti gazdasági és tudományos-műszaki együttműködés helyzetéről. A jelentés sikeresnek minősíti az 1973 májusában kötött megállapodás alapján folytatott együttműködést.

✲

Az OTSH elnöke Paraczky Sándort —, aki más munkakörbe kerül — 1975. február 1-i hatállyal felmentette a Magyar Ökölvívó Szövetség főtitkári tiszte alól és Szemes Lászlót kinevezte a MÖSZ főtitkárának, Schiller Jánost, a Magyar Testnevelési Főiskola főigazgatóhelyettesét megbízta a szövetség elnöki teendőinek ellátásával.

✲

Nagy meglepetést okozott Zágrábban a magyar jégkorong válogatott, amely 4:3 arányú győzelmet aratott a hazaiak legjobbjai ellen.

✲

Kedden este Rómába érkezett 38 chilei hazafi és hozzátartozóik, akik a fasiszta junta hatalomra jutása után a santiagói olasz nagykövetségen kaptak menedéket.

✲

Magyar kereskedelmi küldöttség érkezett a portugál fővárosba. A küldöttség tagjai megkezdték tárgyalásaikat a két ország kereskedelmi kapcsolatainak fejlesztéséről.

✲

Eddig 42 halálos áldozata és mintegy 80 sebesültje van a Manila egyik elővárosában szerdán pusztító tűzvésznek. A lángok egy négyemeletes kereskedelmi központ földszinti raktarából indultak ki.



Január 27-én, hétfőn 18 órakor a Belügyminisztérium Duna Művészegyüttese — tánczenekara és zenekara — mutatkozik be a FEK színháztermében. A belépés díjtalan.

RÁDIÓ MŰSOR TELEVÍZIÓ

RÁDIÓ

KOSSUTH RÁDIÓ

4.25—7.59: Jó reggelt! A Kossuth rádió reggeli műsora. Közben: 7.35: Filmszemle. 7.45: Orvosi tanácsok. 8.00: Hírek. Időjárás. 8.05: Műsorismertetés. 8.15: Budapest és a vidék kulturális programjából. 8.22: Operettrészletek. 8.49: A Fogyasztás két világa. II. rész. 9.14: Hallgassuk együtt! Lisztművek. Kroó György műsora. 10.00: Hírek. Időjárás. 10.05: Iskolarádió. 10.30: Operarészletek. 11.17: Gondolat. A Rádió irodalmi lapja. 12.00: Déli Krónika. 12.20: Ki nyer ma? Játék és muzsika tíz percben. 12.30: Reklám. 12.35: Melódiakoktél. 13.40: Válaszolunk hallgatóinknak különkiadása. 14.00: Kóruspódium. 14.09: Astrid Varnay és Ferruccio Tagliavini énekel. 14.49: Derűs történetek. 15.00: Hírek. Időjárás. 15.10: Szívünk alatt. Dokumentumműsor. 15.59: Hallgatóink figyelmébe. 16.00: A világgazdaság hírei. 16.05: Az élő népdal. 16.15: Dohnányi: II. zongoraverseny. 16.43: Szücs István két karcolata. 17.00: Hírek. Időjárás. 17.05: Nóták. 17.35: Az üzemi demokrácia lépcsőiről. 18.00: A zongoraművészet első aranykora. 18.48: Miért igen, miért nem? Zenéről — tíz percben. 18.58: Hallgatóink figyelmébe. 19.00: Esti Krónika. 19.25: Hangtárlat. 21 művelődési otthon csapata a mikrofon előtt. 20.35: Slágermúzeum. 21.20: Giulietta Simionato énekel. 22.00: Hírek. Időjárás. Kb. 22.15: Sporthírek. 22.20: Tíz perc külpolitika. 22.30: Házy Erzsébet énekel. 22.44: A Bolgár Rádió szimfonikus zenekarának hangversenye Bulgária felszabadulásának 30. évfordulóján. 24.00: Hírek. Időjárás. 0.10—0.25: Virágénekek.

PETŐFI RÁDIÓ

4.25—7.59: A Petőfi rádió reggeli zenés műsora. 8.00: Hírek. Időjárás. 8.05: Örökzöld dallamok. 9.00: Hírek. Időjárás. 9.03: Ezeregy délelőtt. A Gyermekrádió műsora. 10.00: A zene hullámhosszán. Közben: 11.00—11.05: Hírek. Időjárás. 11.45: Kopár-e a téli táj. Dr. Farkas Henrik előadása. 12.00: Zenekari muzsika. Közben: 12.43: Hogyan kell színházat gyógyítani? Riport. 13.00—13.03: Hírek. Időjárás. 13.45: Időjárás- és vízállásjelentés. 14.00: Kettőtől hatig... A Rádió kívánságműsora. Közben: 14.10: Könyvről — könyvért. 14.30, 15.30, 16.30: Hírek. 16.33—16.36: Műsorismertetés. 18.20: Kalandozás. 19.19: Reklám. 19.24: A rock mesterei. Ungvári Tamás műsora. 19.54: Jó estét, gyerekek. 20.00: Hírek. Időjárás. 20.10: Új könyvek. 20.13: Széchenyi. Történelmi dráma. 22.00: Johnny Johnson. Részletek Weill zenés játékából. 22.30: A hét zeneműve. Sztravinszkij: Zsoltár-szimfónia. 23.00: Hírek. Időjárás. 23.15: Verbunkosok, népdalok. 24.00—0.10: Hírek. Időjárás.

3. MŰSOR

18.00: Hírek. Időjárás. 18.05: Iskolarádió. 18.25: Huszonöt perc beat. 18.50: A hasonmás. Rádiójáték. 19.15: Új magyar zene a Rádióban — a közönség és a kritikusok 1974. évi díjáért. 20.13: Holnap közvetítjük... 20.33: Hírek. 20.36: A Montreux-i Dzsesszfesztivál felvételeiből. 21.01: Láttuk, hallottuk — a színházban és a moziban. 21.37: Hangfelvételek — felsőfokon. 23.00—23.20: Hírek. Sport. Időjárás.

PÉCSI RÁDIÓ

17.30: Műsorismertetés, hírek. 17.35: Zenélő Dél-dunántúl. Nádor Tamás műsora. 17.55: Dr. Kiss István előadása. 18.00: Benjamino Gigli olasz dalokat énekel. 18.10: Nem zaklatás, értünk van: a tüdőszűrés. Tiszay László riportja. 18.15: Robert Stolz dalaiból. 18.20: Harminc év tanúi. 18.25: A munkásmozgalom dalai. 18.30: Dél-dunántúli híradó. 18.45: Magyar musicalekből. 19.00: Szerb-horvát nyelvű műsor. A Központi Nemzetiségi Ének- és Táncegyüttes műsorából. — Hírek. — Lapszemle. — Szórakoztató zene. — A magyarországi horvátok történetéből. Horváth Iván múzeológus műsora. — Horvát dalok és táncok. 19.30: Német nyelvű műsor. Hírek. — Pécs lakásépítési programja 1975-ben. Riportműsor. — Hallgatóink kérésére. Zenés összeállítás. 20.00: Műsorzárás.

MAGYAR TV

16.20—17.00: Irány az egyetem. Előkészítő a felsőfokú felvételi vizsgákra. 17.03: Műsorismertetés. 17.05: Hírek. 17.10: Óvodások filmműsora. 17.40: Nyugalmunk érdekében... I. rész: „Szembenézni az ördöggel". 18.15: Rólad van szó! Fiatalok önismereti műsora. 18.45: Hol vagytok ti régi játszótársak? Dokumentum filmsorozat. IV. rész: Két nyeregben. 19.10: Reklámműsor. 19.15: Esti mese. 19.30: Tv-Híradó. 20.00: „5-tusa..." Huszárvágás. 20.20: Egy óra múlva itt vagyok. Tévéfilmsorozat. A Mefisztó-akció. 21.35: GÉP INDUL... Irkutszk. Utazás az AEROFLOT járatain. 22.05: Jugoszláviában jártunk. Írók, költő műhelyében. II. rész. 22.45: Tv-Híradó 3.

2. MŰSOR

20.00: Műsorsimertetés. 20.01: Városok, művek. NSZK filmsorozat. III. rész: Veronától Bolognáig. 20.30: Nézetek a gyermeknevelésről. IV. rész. 21.10: Tv-Híradó 2. 21.30: Tíz perc a Szovjetunióban. Vanifalu kincse. 21.40—22.25: A zseleznói eset. Csehszlovák film.

JUGOSZLÁV TV

16.35: Magyar nyelvű tv-napló. 17.30: Mérleg pontos méréshez — gyermekadás. 18.15: Zenebarátok. 18.35: Szó és betű. 19.05: Zöld jelzés. 20.00: Farkas a farkasok között. Filmsorozat. 21.00: Fényszóró. 22.05: Dokumentumfilm. 22.20: Táncok dzsessz-szel.

MÁSODIK MŰSOR

20.00: Mandátum. 20.45: Zöld jelzés. 20.50: Rövidfilm. 21.00: Huszonnégy óra. 21.10: A szatíraíró naplója.

24 ÓRA A NAGYVILÁGBAN

Közös Piac

A mezőgazdasági áremelést elhalasztották

Csak utólag vezethetik be a Közös Piac tagországaiban a február 1-re kilátásba helyezett új mezőgazdasági felvásárlási árakat, mivel a kilenc földművelésügyi miniszter ezúttal sem tudott megegyezni a javasolt áremelés mértékében. A miniszterek csupán február 10-én ülnek ismét össze, hogy a megszokott „maratoni tárgyalás" keretében próbáljanak megállapodásra jutni.

Értesülések szerint elsősorban az NSZK tiltakozik az árak nagyobb szabású emelése ellen. Bonn a mezőgazdasági árrendezést egyeztetni akarja az ipari béremelésekkel is, így kikérni a szakszervezetek és a munkáltatók véleményét, mielőtt végleges döntést hozna. A miniszteri tanács üléséig az NSZK és Franciaország kormánya külön is konzultációt folytat az elképzelések összehangolásáról.

A miniszteri tanács elhatározta, hogy a február közepén bevezetésre kerülő új árrendszer visszamenőleges érvényű lesz, vagyis a termelőknek pótlólag megfizetik a felemelt árakat február 1. után.

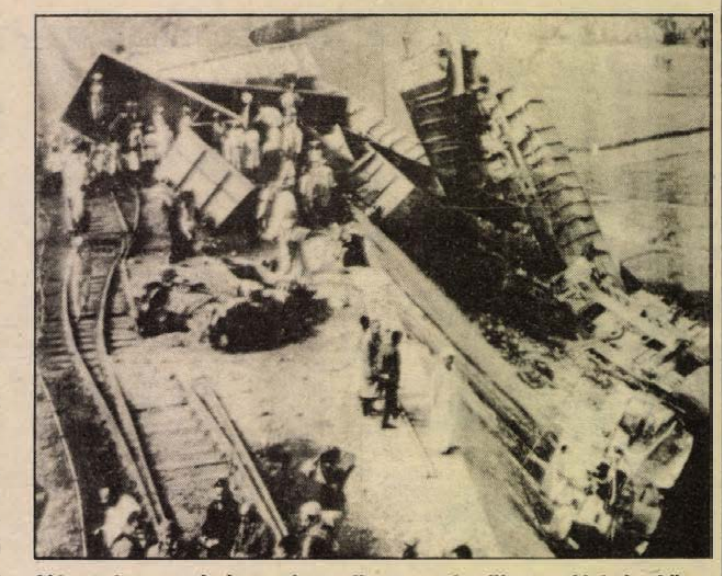

Hét ember meghalt, nyolc pedig megsebesült egy Heluán közelében történt vasúti szerencsétlenség következtében. Egy héten belül Egyiptomban ez volt a második vasúti katasztrófa.

✦ *BONN: Jean Sauvagnargues francia külügyminiszter szerdán rövid látogatásra Bonnba érkezett. A délutáni órákban nyugatnémet kollégájával, Genscherrel tárgyalt. Sauvagnargues még az esti órákban visszautazott Párizsba.*

✦ BRÜSSZEL: Február 2-án rövid belgiumi látogatásra érkezik Kurt Waldheim, az ENSZ főtitkára. A főtitkárt díszdoktorává avatja a világhírű Leuveni Egyetem.

✦ *BEIRUT: A WAFA palesztin hírügynökség kedden hírül adta, a Palesztin Felszabadítási Szervezet úgy határozott, hogy csatlakozik az 1949. augusztus 12-i négy genfi konvencióhoz. Az egyezmények a sebesültekre, a hadifoglyokra és a polgári lakossággal való bánásmódra vonatkozó humanitárius rendelkezéseket tartalmazzák háború idején. A hírre jeruzsálemi külügyminisztériumi körökben közölték, hogy Izrael a PFSZ elfogott embereit továbbra is bűnözőkként, nem pedig hadifoglyokként fogják kezelni.*

✦ MOSZKVA: Szerdán megkezdődtek a tárgyalások Gromiko és Olszowski lengyel külügyminiszter között. Megvitatták a szovjet—lengyel kapcsolatok fejlesztésének kérdéseit, és néhány kölcsönös érdeklődésre számottartó nemzetközi problémát.

✦ *WASHINGTON: Kissinger amerikai külügyminiszter közölte a szenátus külügyi bizottságával, hogy a kormány megkezdte a szovjet—amerikai kereskedelmi kapcsolatok új fejlesztési terveinek kidolgozását.*

✦ MOSZKVA: Pjotr Gyemicsev, az SZKP KB Politikai Bizottságának póttagja, a Szovjetunió művelődésügyi minisztere szerdán találkozott dr. Orbán Lászlóval, az MSZMP KB tagjával, kulturális miniszterrel, aki hivatalos látogatásra érkezett Moszkvába.

✦ *HANOI: A VDK nemzetgyűlése állandó bizottságának ülésén elhatározták, hogy 1975. április 6-ra kiírják a nemzetgyűlési választásokat.*

✦ *SAIGON: A saigoni légierő kedd óta rendszeresen bombázza a Mekong folyó kambodzsai szakaszának mindkét partját, hogy megpróbálja megtisztítani a víziutat annak a húsz hajóból álló konvojnak, amely — nyugati hírügynökségek óvatos fogalmazása szerint — „amerikai kezdeményezésre" szállít utánpótlást a Phnom Penhben körülzárt Lon Nol-csapatoknak.*

✦ KAIRÓ: Az Al Ahram Washingtonból keltezett tudósítói jelentésében azt írja, hogy Henry Kissinger amerikai külügyminiszter február 6-án vagy 7-én indul újabb közel-keleti körútjára. A látogatássorozat, amelynek során Kissinger Egyiptomba, Szíriába és Izraelbe látogat, egy hétig tart — teszi hozzá a lap.

Szívműtét érzéstelenítés nélkül

Nyolc ápoló fogta le egy los angelesi kórház műtőjében azt a férfit, akit súlyos szúrt sebekkel szállítottak be kedden, amikor érzéstelenítés nélkül szívműtétet hajtottak végre rajta. Az orvosok szerint a beteg, akire előzőleg suhancok késsel támadtak egy parkban, kórházba érkezéskor olyan súlyos állapotban volt, hogy egy percet sem lehetett várni a műtéttel. A férfi a sokkos állapotban semmi fájdalmat nem érzett, így meg sem rezdült, amikor a sebész felnyitotta a mellkasát. Állapota a műtét óta fokozatosan javul.

✦ SZÓFIA: Gustáv Husák, bulgáriai tartózkodásának harmadik napján vidéki programot bonyolított le. A CSKP KB főtitkára Strougal miniszterelnök, Bilak, a CSKP elnökségének tagja, a KB titkára társaságában az észak-bulgáriai Plevenbe utazott.

✦ *WASHINGTON: Az Egyesült Államok által más országoknak eladott fegyverek csaknem fele az elmúlt nyolc évben az Arab-öböl térségéhez tartozó államokba került — jelentette ki kedden az amerikai képviselőház külügyi albizottságának vezetője. Az USA nyolc év alatt 8500 millió dollár értékű fegyvert szállított az említett térségbe, a legfőbb vásárló Szaud-Arábia és Irán volt.*

✦ PÁRIZS: Az FKP Központi Bizottsága befejezte kétnapos tanácskozását. Az ülésen elfogadott határozat hangsúlyozza, hogy a jelenlegi körülmények között, amelyet a dolgozók helyzetének súlyosbodása jellemez, az FKP fokozza erőfeszítéseit a dolgozók harcának támogatására. A párt széleskörű akciókat indít a válság igazi okainak leleplezésére, a közös program népszerűsítésére és annak ismertetésére, hogyan képzelik el a kommunisták a szocializmus felépítését Franciaországban.

✦ *WASHINGTON: Gerald Ford, az Egyesült Államok elnöke keddi sajtóértekezletén kijelentette, hogy véleménye szerint a Szovjetunióval való kapcsolatokban továbbra is bővülni és mélyülni fog az enyhülési politika. „Úgy vélem, hogy ez megfelel mind a mi, mind pedig a Szovjetunió érdekeinek" — mondotta Ford.*

◆



Belfastban, Észak-Írország fővárosában ismét robbantott az IRA. Belfast belvárosában tűzvészt okozott a bomba. A képen: tűzoltók birkóznak a lángokkal.

◆

✦ LISSZABON: A portugál kormány megszavazta azt a tervezetet, amely a szakszervezeti mozgalom egységét törvénybe iktatja. A törvényt végső jóváhagyásra az államtanács elé terjesztik, de nem kétséges, hogy ez a testület is elfogadja, hiszen többségben vannak azok az erők, amelyek a szakszervezeti mozgalom egységének hívei.

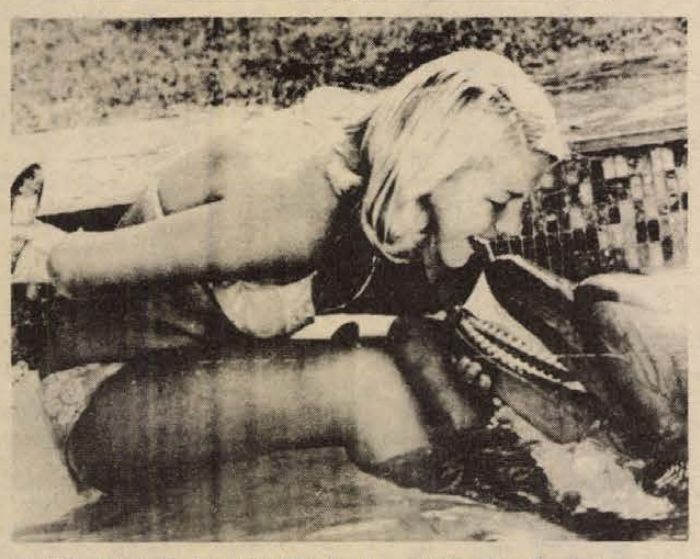

A dél-afrikai Durbanból Fokvárosba szállították Pronto-t, a legnagyobb fogságban élő delfint. A képen látható szőkeség hallal és szeretettel fogadja az érkezőt.

Lityeraturnaja Gazeta

Csalásos egység

A moszkvai Lityeraturnaja Gazeta részleteket közölt egy Kínát járt megfigyelő naplójából, aki szemtanúként élte át a legutóbbi eseményeket.

David Karpil megállapítása szerint Kínában jelenleg „újabb ideiglenes kompromisszum jött létre az ellenséges frakciók és csoportok között, hogy rendet teremtsenek a gazdasági életben, amelyet feldúlt a Lin Piao és Konfuciusz bírálatára indított kampány viharos szakasza."

„A Pekingben élő külföldiek kétségtelennek tartják, hogy a kampány kezdetétől fogva a bírálat nyilait Csou En-laj felé lőtték ki" — írja a megfigyelő.

— Az utóbbi időben azonban valami történt a kínai fővárosban. Fokozatosan eltűntek a legélesebb jelszavak, a bíráló faliújságok és helyettük az egységre, a fegyelemre és a termelés növelésére buzdító felhívások jelentek meg. A Zsenmin Zsipao viszont ismét arról ír, hogy „kemény csapásokat kell mérni az ellenforradalmárok felforgató tevékenységére." A maoista politikai kampányok sokéves gyakorlata szerint ez újabb tisztogatásokat jelent, amelyek milliókra terjedhetnek ki. Egyszóval, a kínai vezetőség „összeforrottságának" és „egységének" emlegetése csak üres szó, vagy a maoista kifejezést használva „nagy csalás" — zárul a Kínáról szóló beszámoló a Lityeraturnaja Gazetában.

A cionista provokáció miatt

Szovjet jegyzék az USA-nak

A szovjet kormány erélyes tiltakozását jelentette be az Egyesült Államok kormányánál azzal kapcsolatban, hogy január 19-én terrorakciót követtek el szovjet állampolgárok ellen.

A jegyzék emlékeztet arra, hogy január 19-én éjjel puskából lövéseket adtak le a Szovjetunió, Ukrajna és Belorusszia állandó ENSZ-képviseletének épületére. Két golyó becsapódott a képviseletek ötödik emeleten lévő lakóhelyiségeibe, amelyekben emberek tartózkodtak.

A jegyzék felhívja a figyelmet arra a tényre, hogy január 18-án este az épület közelében a „Zsidó Védelmi Liga" nevű cionista szervezethez tartozó bűnözők csoportjai megrendezték újabb szovjetellenes gyűlésüket, amelynek során fizikai leszámolással fenyegették a szovjet embereket.

„Mindez — állapítja meg a szovjet jegyzék — szemléletesen tanúsítja, hogy nem teljesítik azokat az ígéreteket, amelyeket az amerikai fél ismételten tett arra vonatkozóan, hogy nem tűri a bűnös, ellenséges akciókat az Egyesült Államokban tartózkodó szovjet állampolgárok ellen és biztosítja a tevékenységükhöz és életükhöz szükséges normális feltételeket. Az amerikai hatóságok ilyen magatartása csak úgy értékelhető, hogy valójában elnéző magatartást tanúsítanak a bűnös elemekkel szemben."

A szovjet kormány elvárja a bűnösök szigorú felelősségre vonását, az ilyenfajta esetek jövőben történő megakadályozását és azt, hogy normális feltételeket biztosítsanak a szovjet állampolgároknak az Egyesült Államok területén való tartózkodásához és hivatalos funkcióik teljesítéséhez — hangzik a jegyzék.

Közel-Kelet

Szadat bízik Kissinger újabb kísérletében

Fahmi egyiptomi külügyminiszter kedden kétórás megbeszélést folytatott Eilts amerikai nagykövettel, aki washingtoni konzultációit követően hétfőn érkezett vissza Kairóba. Szadat elnök két amerikai szenátor társaságában ugyancsak fogadta az amerikai nagykövetet. Ez Kissinger februári látogatásával kapcsolatos volt.

Mint a Le Monde-nak adott interjújában kijelentette, Szadat elnök minden pillanatban várja a választ Washingtonba eljuttatott követeléseire. Szadat hozzáfűzte, hogy továbbra is bízik Kissinger amerikai külügyminiszterben, s úgy véli, hogy az amerikai közvetítést nem lehet semmi mással helyettesíteni.

Amennyiben Izrael három hónapon belül nem hajt végre újabb csapatkivonást a Sinai-félszigeten, a Golan-fennsíkon és Cisz-Jordániában, akkor Egyiptom a genfi békeértekezlet azonnali felújítását kéri — hangoztatta az egyiptomi államfő.

Lotfi El-Kholi, a tekintélyes marxista újságíró az Al Ahram hasábjain összefoglalja a közel-keleti helyzet alapigazságait:

1. Mindent alá kell rendelni az imperialista-cionista ellenség ellen vívott harcnak;

2. A taktikai és stratégiai győzelmek egyedüli biztosítéka az arab akcióegység;

3. A Palesztinai Felszabadítási Szervezet az egész arab nemzeti felszabadító mozgalom gerincévé vált;

4. A Szovjetunió az arabokat támogatja, az Egyesült Államok pedig Izraelt.

E négy igazságból következik, hogy az Egyesült Államok és Izrael minden eszközzel az arab egység és a szovjet—arab kapcsolatok aláásására törekszik.

Izrael halogat

„Izrael kész tárgyalásokat folytatni Egyiptommal egy ideiglenes békemegállapodás megkötéséről, még abban az esetben is, ha Kairó nem tenne politikai koncessziókat a Sinai-félszigetről való további izraeli kivonulás ellenében" — jelentette ki kedd este Simon Peresz hadügyminiszter mintegy 150, Amerikából és Nyugat-Európából érkezett zsidó személyiség előtt. Nyomban hozzátette, a tárgyalásoknak izraeli részről az a feltétele, hogy Tel Aviv a „biztonságára nézve életfontosságú" állásokat nem fogja feladni. Peresz szerint Izrael kész lenne visszaszolgáltatni Egyiptomnak a Sinai-félsziget délnyugati részén fekvő Abu Rodeisz-i olajmezőket. „Ha választani kell, úgy a békét választanám olajmezők nélkül, mintsem a háborúskodást olajmezőkkel" — mondotta a hadügyminiszter.

A hadügyminiszter ismét visszautasította annak gondolatát, hogy Jordánia és Izrael között palesztin államot hozzanak létre. Azt is közölte, hogy Tel Aviv nem hajlandó további csapatvisszavonásokra a Golan-fennsíkról, amíg Szíria háborús magatartást tanúsít iránta.

Kommentár

Új szelek Ausztráliában

A történelemben először járt — európai körútján — a Szovjetunióban ausztráliai miniszterelnök. Whitlam kormányfő és Koszigin szovjet miniszterelnök szerződést írt alá a műszaki, tudományos és kulturális együttműködésről. Whitlam reményét fejezte ki, hogy látogatása hozzájárul a két ország kapcsolatainak fejlesztéséhez.

Whitlam moszkvai tanácskozásainak nyomatékot adott Ausztráliának a térségben elfoglalt helye és szerepe. A Szovjetszkaja Rosszija cikkében kifejtette, „Ausztrália véleménye döntő a délkelet-ázsiai kormányok előtt."

Az előzményekhez tartozik, hogy Whitlam miniszterelnök korábban délkelet-ázsiai körúton volt. Ellátogatott Burmába, Singapore-ba, Malaysiába, Thaiföldre, Laosz-ba és a Fülöp-szigetekre.

Az ausztráliai miniszterelnök délkelet-ázsiai körútja során felvetette, hogy létre kellene hozni valamilyen egységszervezetet Ázsia és a Csendes-óceán térségében. Whitlam egy ilyen szervezetbe az Egyesült Államokat, Kínát, Japánt és a Szovjetuniót is be szeretné kapcsolni. Nem érdektelen, hogy Ausztrália miniszterelnöke ilyen gondolatokat vetett fel. Ilymódon a szovjet—ausztráliai együttműködés komoly szerepet játszhat az érintett ázsiai térség békéjének stabilizálásánál.

Amikor aláírták a két ország közötti együttműködési szerződést, talán már nem is protokolláris hangzatú volt Whitlam kijelentése a moszkvai televízióban: „Nagyon hasznos kormányaink számára, hogy koncentrálhatunk a békés kibontakozás előmozdítása érdekében."

Whitlam legutóbbi nyilatkozatában elítélőleg szólt az amerikai kongresszus ún. kereskedelmi törvényéről, amely beavatkozási kísérlet a Szovjetunió belügyeibe. Ez is bizonyítja, hogy új szelek fújnak Ausztráliában és a szovjet—ausztráliai párbeszéd folytatása kedvezően befolyásolhatja egész Délkelet-Ázsia légkörét.

A szerkesztőség postájából

„A tiszta kis bányászvárosért"



Sok szó esik a környezetvédelemről, de sajnos nem sok eredménnyel. Régebben azon bosszankodtam a szilvási városrészbe vezető út aszfaltozásakor, hogy az útépítők az út melletti fűre öntötték a maradék aszfaltot, még akkor is, ha esetleg 5 méterrel arrább gödrök tarkították az utat. Most a Komló—Pécs közti útvonalon, a mánfai kanyar felújításánál végeztek hasonló „szép" munkát, mázsaszám terítve az út két oldalán a fűre, árokba az aszfaltot.

Ezt a képet hazafelé menet készítettem Komlón Szilvás felé. A kitaposott fő helyén egyre mélyülő barázdákat mos az eső, mivel sokan járda helyett a rövidebb utat választják.

Egyszer a Képes Ujságban volt egy cikk Komlóról, ahol a „tiszta kis bányászváros" jelző ragadta meg a szememet. Én szeretném, ha ezt a jelzőt minél jobban meg is érdemelnénk. Sajnos, nagyon sok papírhulladékot hord a szél Szilvásban is, Komló legmodernebb, távfűtéses városrészében. A Bányászpark tisztaságára is jobban vigyázhatnának a járókelők, mert a Köztisztasági Vállalat emberei úgyis ritkán járnak arra. Nem a saját érdekemben írtam le a fentieket, hanem a közös ügy miatt.

Fekete László

Az olvasó véleménye

Időszámításunk előtt 7-ben

1974. december 24-én a fenti címmel érdekes cikket közöltek, amelyet nem bírálni, hanem szerény ismereteim révén pontosítani igyekszem az alábbiakban.

A cikk a szóbanforgó évben május, október és december hónapokban jelölte meg a Saturnus, a Jupiter, és a Mars bolygók együttállását a Halak csillagképében. Ez így igaz, de hogy pontosak legyünk, számításaim alapján ez az esemény a cikkben említett időszámításunk előtti 7-ben, május 12-én, 0 órakor következett be. Ugyanis a fentebb jelzett időpontban a következő volt a helyzet:

a Jupiter bolygó hosszúság 348,5 fok, szélesség —1,4 fok

a Saturnus bolygó hosszúság 348,5 fok, szélesség —1,4 fok

az Uránus bolygó hosszúság 335,5 fok, szélesség —0,8 fok, a Halak csillagképében.

Ahhoz, hogy a Saturnus bolygó hatása módosuljon, valaminek el kell takarnia, nem részben, hanem teljes terjedelmével, már amennyire az univerzum mechanikája és a földrajzi pont stb. ezt megengedi. A Saturnus fogyatkozás be is állt a szóbanforgó időpontban, a Jupiter bolygó jóvoltából, mind a hosszúsági, mind a szélességi fok szerint. Az Uránus bolygó is nagyon közel volt a Saturnus és Jupiter bolygók együttállásához a Halak csillagképében, ami feltétlen hozzájárult az új szellemi áramlat megindulásához, amit a Neptun bolygó 120 fokról kedvezően befolyásolt.

Ami a Három Királyok indulási és az adott területre való érkezési időpontját illeti, tételezzük fel, hogy már jó előre kiszámították az égitestek együttállását, és tudták, hogy mikor kell annak a jelenségnek bekövetkezni. Ha ma ki tudják számítani visszamenőleg a bolygók naprendszerünkben elhelyezkedését egy adott időpontban, ez esetben az akkori csillagászoknak is lehetett, — ha nem több — tudásuk az ilyen számítások elvégzéséhez.

Levelem azzal fejezem be, hogy a cikk pozitívan járult hozzá kutatásaimhoz, amit köszönettel nyugtázok.

Vári Jenő
Siklós, József u. 10.

Főnyereményes szelvény?

Külön fizetés nélkül kaptam egy nyeremény szelvényt, amelyet az Élelmiszerkereskedelmi Vállalat: „Gyümölcs szörp és Konzervvásár" címmel tesz közzé a Dunántúli Napló január 24-i számában. A birtokomban lévő szelvényből kitűnik, hogy 100 ezer forint értékű élelmiszer utalványt nyerhetek vele. Ezekután csak az a problémám, hogy milyen úton módon tudom meg, hogy én nyertem a főnyereményt? Ezen a szelvényen ugyanis nincs sorszám. Ezek szerint ezzel csak főnyereményt lehet nyerni?!

S. Á.

Mire vigyázzon a járókelő?

Úgy gondoljuk, hogy a kerületi hivatalok építési és közlekedési osztályai mielőtt járdafoglalási engedélyt adnak ki, megtekintik a helyszínt is. De ha így van, akkor nehezen tudjuk megérteni, hogyan fordulhat elő, hogy a Hunyadi út 43. és 48. számú, két egymással szemben lévő, körülbelül 20 méteres szakaszon az építkezések miatt egyidőben legyen teljes mértékben elfoglalva a járda és a parksáv is. Az egyik oldalon felirat jelzi, hogy „Közlekedés a túloldalon", a másik oldalon egy felirat figyelmeztet, hogy „Vigyázat, építkezés!". Csak azt nem tudja a jámbor közlekedő, hogyan vigyázzon. A gyalogjáró forgalom is veszélyeztetve van és rossz nézni, ha egy iskolai vagy egyéb gyermekcsoport vonul fel vagy lefelé. Ez a helyzet egyébként egy enyhe kanyarban van, ami csak súlyosbítja a helyzetet. És ez az állapot már két-három hónapja tart. Egy ideig reméltük, hogy csak néhány napról van szó, azonban úgy tűnik, hogy ez az állapot legalább tavaszig, vagy tovább is eltart.

Kérjük az illetékeseket, hogy a fenti állapotot vizsgálják meg és mielőbb intézkedjenek.

Hunyadi úti gyalogosok

Cikkünk nyomában

Még egyszer a somogyhárságyi útépítésről

„Nem kérünk lehetetlent..."

Lapunk 1973. március 29-i, és 1974. március 20-i számában a fenti címmel, két ízben is foglalkoztunk a somogyhárságyi lakosság sok évre visszanyúló bekötőút problémájával. Panaszukról röviden annyit, hogy a községüket Kishárságygyal összekötő utat az illetékes közúti és vízügyi igazgatóságok, annak idején, nem az eredetileg tervezett, illetve kijelölt nyomvonalon, hanem a községen kívül akarták megépíteni, ahol egyáltalán nem érint lakott területet.

Módosított terv

Nos, ez a terv már a múlté. A legutóbbi cikkünkben már arról adtunk hírt, hogy az illetékesek felülvizsgálták a még 1971-ben jóváhagyott tervüket és a lakosság kérésének megfelelően építik meg a két községet összekötő utat. Természetesen továbbra is nagy problémát jelent a község közepén végighúzódó szakadékos vízmosás, mely meghiúsította, hogy a község belterületén végighaladva jelöljék ki a bekötőút nyomvonalát. Ezért úgy tervezték, hogy az utca közepén éktelenkedő mély vízmosás legkritikusabb szakaszát megkerülve ismét visszakanyarodnak a község belterületére, ahonnan már egyenes vonalban folytatódik az út Kishárságy irányába. Ez a kis kerülő, illetve ennek árokrendszere lesz hivatva arra, hogy a domboldalról lefolyó csapadékot beterelje az út két oldalán kiképzett vízelvezető árokba. Lényegében erről adtunk hírt a múlt év márciusában megjelent cikkünkben, ami némiképpen megváltoztatta a mindaddig bizalmatlan közhangulatot. Simon Kálmán, a Somogyhárságyi Községi Közös Tanács elnöke erről így nyilatkozott:

— A terv ismertetésére összehívott falugyűlésen a jó hír feletti öröm első megnyilvánulásai mellett még elhangzottak kétkedő szavak is, mondván, hogy akkor hisznek csak igazán, ha az útépítők bódéit, gépeit és embereit már a helyszínen láthatják, köszönthetik . . .

A fele kész

Ez a nap is elérkezett. Nem sokkal az említett cikkünk után felvonultak az útépítők és a rendkívül csapadékos időjárás ellenére is az év végéig befejezték a munka „gorombább" részét, az alapozást. S azóta — noha még csak januárt írunk — mintegy másfél kilométeres szakaszon, vagyis a bekötőút teljes hosszának felén, már az aszfaltkötő réteget is beépítették. A munka java persze még hátra van, de az út már így is alkalmas arra, hogy Kishárságy „kapujáig" száraz lábbal, vagy akár személygépkocsival is eljusson az ember. Ennek jelentőségéről elég talán annyi, hogy oly sok év után az orvosnak sem kell már gyalogolnia, vagy szekéren utaznia a betegéhez. Ehhez persze előbb meg kell építeni a gépkocsi közlekedésre is alkalmas „sárrázó" szakaszt is.

Ismét visszatérve a „száraz útra", mely a kisközség központjában, az iskolánál ér majd véget, ennek teljes befejezése előreláthatóan május végére várható. Ezzel — ahogy mi mondanánk — végre teljesül a két község, de főleg a kishárságyiak több évtizedes álma

400 méter kellene

— De ahogy fentebb már említettük, ezt csak mi mondanánk így, mert a kishárságyiak igényei ennél hosszabb távra mutatnak. A szó legszorosabb értelmében is, amit Sár Gyula, a Szigetvári Állami Gazdaság kishárságyi üzemegységének vezetője így foglalt szavakba.

— A lakosságra, de a gazdaságunkra nézve is nagyon lehangoló, hogy az „ígéret földje", ez esetben az útja, az iskolánál véget ér, és a falu utolsó házáig vezető mintegy 400 méternyi szakasz továbbra is sártenger marad.

S amint mondotta, mindezt tovább rontják a gazdaság sűrűn közlekedő erőgépeinek nyomán keletkező, hellyel-közzel fél méternél is mélyebb barázdák, melyek nemcsak az úttesten való gyalogos átkelést, de a könnyebb járművek közlekedését is szinte lehetetlenné teszik. Előrebocsájtotta, tudják, hogy a község belterületén áthaladó út megépíttetése és karbantartása nem a Közúti Igazgatóság dolga, hanem a községi tanácsé, annak viszont szükös a kasszája ahhoz, hogy ezt az egyébként elemi igényt kielégíthesse.

Hozzájárulás és igény

— Így hát mégis csak az a választás maradt, hogy a közútiaktól kérjünk segítséget, amihez természetesen mi is hozzájárulnánk — mondotta. — Ami a gazdaságunkat illeti, 60—70 százalékban elvállalnánk az anyag helyszínre szállítását, az út nyomvonalának teljes kiképzését, továbbá az út két oldalán lévő vízelvezető árok szabályozását, s emellett 50—60 ezer forinttal is hozzájárulnánk a megépítéséhez.

Mindehhez a községi tanács is hozzásegítene 100 ezer forinttal.

— Sajnos csak ennyire futja az erőnkből — mondotta az elnök. — De, hogy félreértés ne essék, nem olyan minőségű utat kérnénk az illetékesektől, mint amelyet a község központjáig építenek, hanem sokkal szerényebbet, egyszerűbbet. Olyasfélét, amelyet szaknyelven sárrázónak neveznek, s amely egyúttal a közutat is megóvná a ráhordott sártól.

Mint mondotta, bíznak abban, hogy a KPM megyei illetékesei — csakúgy, mint az eddigi jókapcsolatuk során nem is egyszer — ezúttal is bizonyságát adják segítőkészségüknek.

P. Gy.

Nincs piacunk

Mi, Ketrváros újtelepi lakók kérjük, hogy — ha ideiglenesen is — piacteret biztosítsanak részünkre. A 39-es járaton a reggeli csúcsforgalomban nehéz utazni, hátha még a kosarainkat is szállítani akarjuk. Az állandóan növekvő létszám is indokolja egy árusítóhely kijelölését, ahol a termelők terményeiket eladhatják, és nekünk sem kell a zsúfolt autóbuszokon a piactérre mennünk.

Kérjük az illetékesek mielőbbi intézkedését.

Tóth Lajos

Jogi tanácsadó

T. N., H. J., A. G. és még több pécsi olvasónk kérdezi, hogy az albérletet mikorra, és milyen esetben lehet felmondani?

A lakásbérlettel kapcsolatban megjelent 1/1971. (II. 8.) Korm. sz. rendelet 109. §-a értelmében a bérlő az albérleti szerződést a következő hónap utolsó napjára felmondhatja:

a) olyan okból, amely miatt a bérbeadót felmondási jog illeti meg a bérlővel szemben;
b) ha a lakást elcseréli vagy azt műszakilag megosztják;
c) ha az albérleti jogviszony létesítése után megváltozott családi vagy egészségügyi körülményei azt indokolttá teszik;
d) ha az albérlő az általa kizárólagosan használt helyiségbe jogszabály tiltó rendelkezése ellenére más személyt befogad.

Ugyanezen rendelet 110. §-a értelmében az albérlő a határozatlan időre kötött albérleti szerződést a hónap tizenötödik vagy utolsó napjára mondhatja fel. Ilyen esetben a felmondási idő tizenöt nap.

B. Lászlóné jelenleg özvegyi nyugdíjas. Könnyebb munkaalkalom kínálkozik. Kérdése: az özvegyi nyugdíj mellett dolgozhat-e és milyen bérért?

A jelenleg érvényes nyugdíj jogszabályok nem tartalmaznak tiltó rendelkezéseket az özvegyi nyugdíjasok vonatkozásában. Olvasónk nyugodtan munkába állhat és dolgozhat. Munkavégzése nem befolyásolja az özvegyi nyugdíja folyósítását. Ugyancsak közömbös az özvegyi nyugdíjnál, hogy milyen munkabérért végzi a munkáját.

K. J.-né termelőszövetkezetben dolgozik és jelenleg terhessége kezdetén van. Kérdése: a termelőszövetkezetnek el kell-e engedni terhességi orvosi vizsgálatra munkaidő alatt?

A mezőgazdasági és élelmezésügyi miniszter 18/1974. (VII. 25.) MÉM számú rendeletének 4. §-a értelmében a terhes nő terhességi orvosi vizsgálaton való részvételét — ha a terhességi szakrendelés a munkaidővel azonos időre esik — a termelőszövetkezet a munkaidőbeosztás módosításával vagy egyéb módon, más lehetőség hiányában — átlagrészesedés (átlagkereset) térítése mellett — munkaidőben is köteles biztosítani.

Z. Ottó kérdezi, hogy a lakásügyi jogszabályok rendezik-e és hol a melegpadló fogalmát?

A jelenleg is hatályos 1/1971. (II. 8.) ÉVM számú rendelet 7. § (1) bekezdése határozza meg a melegpadló fogalmát a következőképpen:

„Melegpadló: a faanyagból (parketta, hajópadló), vagy rossz hővezetésű egyéb anyagból (öntött magnezit-, linóleum-, gumi-, műanyag-, estrich-, szőnyegpadló stb.) készült padozat. Melegpadlónak kell tekinteni a földes padozatot is, ha ez helyileg szokásos."

Kovács T.-né a háztájiban zöldséget termel a szövetkezet részére. A föld megmunkálása során kapával elvágta a lábát és nem tud dolgozni. Kérdése: Ezt a balesetét üzemi balesetnek kell-e tekinteni?

Az október hónapban megjelent 3/1974. (X. 4.) SZOT számú szabályzat 1. §-a értelmében üzemi balesetnek minősül a termelőszövetkezeti tagnak háztáji zöldség termelési munka közben vagy azzal összefüggésben bekövetkezett balesete is, ha e munkáért munkanapot kell jóváírni.

Abban az esetben, ha e munkáért munkanapot írnak jóvá (kell írni), akkor a balesete üzemi jellegű lesz.

KENDE SÁNDOR

Furcsa lány

66.

Fölnyitotta a sárga dossziét. Az orrom előtt fejtette le róla a szorító gumiszalagot, majd az asztalhoz tuszkolt, és diadalmas fénnyel az arcán, teregetni kezdte elém a lapokat:

— Olvasd. Elég, ha az aláírásokat nézed. Akadémikus, tanár, tudós, csillagász! Grazie, grazie, grazie! Mindenki megköszöni!

Egy másik dosszié. És egy műbőr-fedelű, nagyobb mappa is. Rajzok, grafikák és színesek. Ajándékképpen, viszonzásul, elismerésül, a hála jeléül, nagyrabecsüléssel, szeretettel. Barátsággal — ilyen is került, valóban szép számmal.

— Büszke lehetsz rájuk.

— Büszke! — szívta mélyen a levegőt. — Büszke! Hiábavaló volt, azt hiszed?!

Újabb köteg. Ezt az ágyon kellett szétbontanunk, az asztalra már egyetlen lap se fért.

— Várj! Ezeket nézd!... Zenészek! Egyikük se kisfiú!... Nem jótékonyság, öregem, olyat én nem rendezek, koldulni nem fogunk!... Ezek nem szégyellték, hogy én lépletem föl őket! A közönség se! Nézd át az elszámolásokat: kiderül, hányan voltak kíváncsiak! Ha megszervezi az ember, persze... De így ám! Így kell ezt, fiam. és nem a lexikonból!

Aztán az ágyra se fértek az újabb dossziék. Éjfél előtt már a padlót is beborították az újságoldalak, a kinagyított fotók, a pirossal bekeretezett kivágások. A falhoz húzódva, fáradtan álltunk fölöttük. Lépnünk se lehetett. Az inge átnedvesedett, csúnyán tapadt a testére. A szíve fogja megölni, gondoltam, ha ezt újra össze akarja hordani a régi rendbe.

— Miért nem nyitasz ablakot?

Az inge ujjával megtörölte a homlokát. Leroskadt az ágya csücskére — két fénykép szélét begyűrte ezzel a mozdulattal.

— Mit gondolsz, meddig bírom ezt szusszal? — nyögte.

Verítékes arcát a villanyfénybe fordította, és lehunyta a szemét. Kétségbeesés és rémület vibrált a szája körül. Ezeket a vonásait nem ismertem eddig, az állólámpa éles és közvetlen sugarában most fedeztem föl rajta.

— Egyedül... meddig lehet ezt egyedül csinálni?!... Nem megy a végtelenségig...

Semmi se jutott eszembe. Mit mondtam volna neki? A vigasztaló szót, a biztatást, az elismerést egyaránt sértőnek érezte volna. Különben is, ahhoz a ponthoz érkezett — ezt a lelkiállapotát ismertem —, amikor kizárólag megsértődni volt hajlandó. Ilyen hangulat régebben is elkapta, elég gyakran megtörtént vele azelőtt is.

— Pedig ezt nem szabad abbahagyni... Nincs jogom ahhoz, hogy abbahagyjam, érted?!

Az állólámpát arrább tolta.

— Aki nem élt hiába, annak nincs joga abbahagyni...

Nyomatékul dobolni kezdett ujjai hegyével egy dosszié fedelén.

— Idehallgass!... Te! Ha mi ketten összefognánk itt!...

Nem várta meg, hogy meglepetésemben netán legyintenék, hanem felszökkent az ágy széléről, és idegesítő tempóban kezdett járkálni, nekiiramodott a falnak, mintha ki akarná dönteni.

— Mi ketten!... Ha te nem lennél olyan, amilyen vagy! Egyedül soha nem voltál képes semmire! Olyan pasas, aki csak önmaga ellen cselekszik. Ha ugyan cselekszik egyáltalában!... Én tudtalak csak aktivizálni, komám, nem tagadhatod le, meg se próbáld!...

(Folytatása következik)

Szerkesztői üzenetek

S. Károly, Mohács: Ha felveszik tsz-tagnak, a Társadalombiztosítási Igazgatóságtól (Pécs, Szalai A. u. 3.) kérheti az idejének a beszámítását.

G. Pál, Siklós: Igényjogelismerési kérelmet adjon be a Társadalombiztosítási Igazgatósághoz, ahonnan majd értesítik, hogy mennyi a nyugdíjhoz beszámítható ideje.

J. Lajosné, Sellye: A gyermekgondozási segélyt az új vállalatától kell kérnie. Meghalt férje után a gyermekek feltétlenül örökölnek.

V. L., Komló: Levele alapján községfejlesztési adót kell fizetnie.

„Arany" jeligére üzenjük: A leírtak szerint betegsége nem származik üzemi balesetből, tehát csak a 75 százalékos táppénzre tarthat igényt.

Halálozás

Mély fájdalommal tudatjuk, hogy szeretett feleségem, édesanyám, testvérünk, sógornőnk, nagymamánk,

SZÉNÁSI ISTVÁNNÉ

PATKÓ TERÉZ, türelemmel viselt hosszú szenvedés után, 59 éves korában Pellérden, január 14-én elhunyt. Temetése január 25-én, (szombaton) de. 10 órakor lesz a pécsi köztemetőben. Gyászolják: férje, fia, testvérei, rokonai.

Fájdalommal tudatjuk, hogy szeretett édesanyám, anyósom, nagymamánk és a dédimama,

ÖZV. NIKLESZ JÁNOSNÉ

81 éves korában rövid szenvedés után elhunyt. Temetése január 27-én, hétfőn fél 2 órakor lesz a központi temetőben. A gyászoló család.

Mély fájdalommal tudatjuk minden kedves rokonnal, ismerőssel, hogy szeretett jó férjem, apánk, apósunk, nagyapánk,

ID. EGRES IMRE

nyugdíjas, volt Kohászati Váll. dolgozója, 62 éves korában hosszú betegség után váratlanul elhunyt. Temetése: 1975. január hó 27-én, hétfőn 12 órakor lesz a pécsi központi temetőben. A gyászoló család.

Mély fájdalommal tudatom, drága jó férjem,

TOMANÓCZY ENDRE

elhunyt. Temetése január 24-én, (pénteken) fél 2 órakor lesz a központi temető szent Mihály kápolnájából. Gyászoló felesége és a rokonság.

Mély fájdalommal tudatjuk, hogy szeretett férjem, édesapánk, fiúnk, vőnk, bátyánk, sógorunk és rokonunk,

GYÖRKÖ LÁSZLÓ

45 éves korában, hosszú betegség után elhunyt. Szeretett halottunk temetése január 24-én, (pénteken) 4 órakor lesz a központi temetőben. A gyászoló család.

Fájdalommal tudatjuk, hogy szeretett jó édesanyánk, anyósunk, nagymamánk, dédnagymamánk,

ÖZV. SIPOS LAJOSNÉ

(Bartók B. u. 32. sz. alatti lakos) 93 éves korában hosszas betegség után elhunyt. Temetése január 27-én, (hétfőn) 2 órakor lesz a központi temetőben. Gyászoló Várnagy család és gyermekei.

Mély fájdalommal tudatjuk, hogy

CSÁFOR MÁRIA

volt özv. Magyar Györgyné, váratlan hirtelenséggel január 12-én elhunyt. Temetése január 25-én (szombaton) de. fél 11 órakor lesz a központi temetőben. Gyászolják: Magyar család és a rokonság.

Értesítjük mindazokat, akik ismerték és szerették, hogy

SZAVAI NÁNDORNÉ
ANGYÁN ERZSÉBET

volt Szabadság utcai lakos, elhunyt. Hamvasztás előtti búcsúztatása január 28-án, (kedden) 2 órakor lesz a központi temetőben.

Mély megrendüléssel tudatjuk, hogy szeretett munkatársunk,

JANDÓ GYÖRGY

a B. m. Háziipari Szövetkezet műanyagrészleg dolgozója, váratlanul elhunyt. Emlékét örökké megőrizzük. A részleg dolgozói.

Mély fájdalommal tudatjuk, hogy szeretett édesanyám, anyósom, nagymamánk és dédmamám,

ÖZV. VIDÁKOVICS ISTVÁNNÉ

Izményi Margit, volt keszüi lakos, életének 72. évében, hosszas betegség után elhunyt. Temetése január 27-én, (hétfőn) fél 3 órakor lesz a Vasas I.-i temetőben. A gyászoló család.

Tudatjuk a kedves ismerősökkel, hogy

ÁRVAI PAULA

hamvasztás utáni búcsúztatására január 27-én, (hétfőn) fél 3 órakor kerül sor a pécsi köztemetőben. A gyászoló család.

Mély fájdalommal tudatjuk, hogy szeretett férj, édesapa, após, nagyapa,

PÁL MÁTYÁS

a 12. AKÖV. nyugdíjasa, 75 éves korában, hosszú szenvedés után elhunyt. Temetése január 27-én, (hétfőn) fél 1 órakor lesz a központi temetőben. A gyászoló család.

Mély fájdalommal tudatjuk, hogy szeretett férjem, édesapánk, apósunk, nagyapánk és dédikém,

IDŐS EICHER JÓZSEF

pécsújhegyi lakos hamvasztás utáni búcsúztatása január 27-én, (hétfőn) 3 órakor lesz a központi temetőben. A gyászoló család.

Mély fájdalommal tudatjuk, hogy fiam, testvérünk, rokonunk,

IFJ. MERÉNYI SÁNDOR

egy egész életen át tartó szenvedés után, 43 éves korában, váratlanul elhunyt. Temetése január 28-án, fél 2 órakor lesz a szent Mihály kápolnából. Gyászoló édesanyja, testvérei és a rokonság.

Fájdalomtól megtört szívvel tudatjuk, hogy szeretett jó férj, édesapa, após, nagyapa, dédapa, testvér és kedves rokon,

KERESZTES VENDEL

volt baráturi lakos, 78 éves korában, hosszas betegség után elhunyt. Temetése január 28-án, kedden 1 órakor lesz a pécsi központi temetőben. A gyászoló család.

Minden külön értesítés helyett, fájdalommal tudatjuk, hogy a legjobb férj, példás jó édesapa, nagyapa, após, nagybácsi, sógor, nász és kedves rokon,

VÁNDORI ANDRÁS

ny. művezető, türelemmel viselt szenvedés után, január 18-án elhunyt. Temetése január 25-én, (szombaton) fél 4 órakor lesz a pécsszabolcsi temetőben. A gyászoló család.

Mély fájdalommal tudatjuk, hogy szeretett férjem, édesapánk, apósunk, nagyapánk és dédikém,

IDŐS EICHER JÓZSEF

pécsújhegyi lakos hamvasztás utáni búcsúztatása január 27-én, (hétfőn) 3 órakor lesz a központi temetőben. A gyászoló család.

Mély fájdalommal tudatjuk, hogy fiam, testvérünk, rokonunk,

IFJ. MERÉNYI SÁNDOR

egy egész életen át tartó szenvedés után, 43 éves korában, váratlanul elhunyt. Temetése január 28-án, fél 2 órakor lesz a szent Mihály kápolnából. Gyászoló édesanyja, testvérei és a rokonság.

Fájdalomtól megtört szívvel tudatjuk, hogy szeretett jó férj, édesapa, após, nagyapa, dédapa, testvér és kedves rokon,

KERESZTES VENDEL

volt baráturi lakos, 78 éves korában, hosszas betegség után elhunyt. Temetése január 28-án, kedden 1 órakor lesz a pécsi központi temetőben. A gyászoló család.

Minden külön értesítés helyett, fájdalommal tudatjuk, hogy a legjobb férj, példás jó édesapa, nagyapa, após, nagybácsi, sógor, nász és kedves rokon,

VÁNDORI ANDRÁS

ny. művezető, türelemmel viselt szenvedés után, január 18-án elhunyt. Temetése január 25-én, (szombaton) fél 4 órakor lesz a pécsszabolcsi temetőben. A gyászoló család.

Mély fájdalommal tudatjuk, hogy szeretett édesapánk, nagyapánk,

VARGA JÁNOS

volt cipészmester, a Baranya m. A. É. V. dolgozója, hosszas szenvedés után, 80 éves korában elhunyt. Temetése január 25-én, (szombaton) 12 órakor lesz a központi temetőben. A gyászoló család.

Köszönet

Köszönetet mondunk mindazoknak, akik szeretett édesapánk,

STARCZ LAJOS

nyugdíjas isk. igazgató

temetésén megjelentek és virágok, koszorúk küldésével fájdalmunkat enyhiteni igyekeztek. A gyászoló család.

Köszönetet mondunk mindazoknak, akik felejthetetlen halottunk,

VOROSHEGYI REZSŐ

temetésén részt vettek, koszorúkkal, virágokkal fájdalmunkat enyhiteni igyekeztek. A gyászoló család.

Köszönetet mondunk mindazoknak, akik szeretett halottunk,

DEUTSCH ANTAL

temetésén megjelentek és virágok, koszorúk küldésével fájdalmunkat enyhiteni igyekeztek. A gyászoló család.

Ezúton mondunk köszönetet mindazoknak a kedves rokonoknak, ismerősöknek, munkatársaknak, szomszédoknak, akik szeretett jó férjem, édesapám, apósom, nagyapám, testvérünk,

KAPRÉNYI JÓZSEF

búcsúztatásán részt vettek, koszorúk és virágok küldésével fájdalmunkat enyhiteni igyekeztek. Külön köszönetünket fejezzük ki a Mecseki Szénbánya Tervosztályának és dolgozóinak. A gyászoló család.

Köszönetet mondunk mindazoknak, akik felejthetetlen halottunk,

KUTNYÁNSZKY GÉZA

temetésén részt vettek, koszorúkkal, virágokkal, részvétnyilvánításukkal mély fájdalmunkban osztoztak. Gyászoló család.

MODERN GARNITÚRÁK
3880 forinttól részletre kaphatók
VAJTA kárpitos
Pécs, Déryné u. 11.

Választási malacok eladók. Kozármislény. Újtelep, Kinizsi út 43.

Kétszemélyes rókamié, fotelok, párnázott székek, asztalok eladók. Pécs, Kovácstelep, Liliom u. 6. Telefon: 21-066.

Keltetőgépek eladók, 2000 és 720-as. Babos Jánosné, 7813 Szava, Kossuth L. u. 116.

Veszek: sofőrbundát, esőköpenyt, lábbelit, vattakabátot, új bőrcsizmát, gumicsizmát. Koltai, Nagy Flórián u. 1. sz.

Vennék jó állapotban lévő süllyeszthetős varrógépet. „Anna" jeligére a Sallai utcai hirdetőbe.

Nyúlólak eladók. Pécs, II. kerület, Bogár út 23.

Egy 9 hónapos vemhes fiatal tehén, egy 10 hónapos fejlett bikaborjú eladó. Kisherend, Fő u. 35.

Eladó fürdőszoba-kályha, boylerrel, új 3/4-es vízvezetékcső, öntöttvaskútkagyló, ajtók, ablakok, gerendák. Pécsszabolcs, Borbála u. 9.

1 db hízó eladó. Pécs, I. ker., Dózsa György út 1/1. sz.

Jó állapotban lévő külföldi babakocsi igényesnek eladó. Tel.: 20-486, egész nap.

Ötven mázsa széna eladó. Istenáldásvölgy 6. Pécsbányatelep.

Fiatal hízott sertések eladók. Pécs, Nárcisz u. 5. Balokányfürdőnél.

PB-gázpalack, nyomáscsökkentővel, „Mini" olajkályha csövekkel eladó. Tanácsház-köz 2. (Városház-köz) félemelet 1. Kis.

Fiatal tehén borjúval együtt sürgősen eladó. Koska. Peterd 5.

GÉPJÁRMŰ

Garázs kiadó. Bolygó, Károlyi u. 5. Telefon: 20-881., délután 6 után.

Meszesi iskola mellett nagyméretű garázs vállalatnak is kiadó, vagy eladó. „Előnyös" jeligére a Sallai u. hirdetőbe.

Trabant Limousint vennék. „UR" jeligére a Sallai utcai hirdetőbe.

Megkímélt állapotban levő 601-es Trabant eladó. Pécs, I., Baranyavár u. 14.

Skoda Octávia felújított motorral olcsón eladó. Rét u. 31. Koncz.

Riga Moped eladó. Dohány u. 7. Kovács.

S 100-as Skoda eladó vagy Trabantra cserélhető. 71-es kiadás. „Jókarban levő" jeligére a Bem u. hirdetőbe.

S 100-as Skoda igényesnek eladó. Vincze u. 20. Turcsi.

INGATLAN

Kétszobás, összkomfortos, szövetkezeti lakás Uránvárosban eladó. Telefon: 16-542.

Harkányban, az Újtelepen 205 n-öl házhely eladó. Érdeklődni: „Baranya" Szálló, Harkány, Hirdinél.

Emeletes családi ház, felerészben is, beköltözhetően eladó. Pécs, III., Bolgár köz 8. Labodáék.

Azonnal beköltözhető új családi ház, eladó. Szigetvár—Hobol, Kilián Gy. 16/2.

Lámpásvölgy 41. sz. alatt családi ház — szobakonyha, spájz, présház, víz, villany van, köves út mellett, buszhoz közel — eladó, vagy elcserélhető Pécs közelében. Érdeklődni a helyszínen.

Négyszobás családi ház fizetési kedvezménnyel eladó. Komló, Gárdonyi Géza utca 3.

140 n-öl beépíthető telek a Gyopár úton eladó. Érdeklődni: Béri Balogh u. 3. Steinerné.

Pince, 1 kh. 362 n-öl szőlő-szántó, haláleset miatt sürgősen eladó. Érdeklődni: Diósviszló, Petőfi út 96. szám.

200 n-öl szőlő, 800 n-öl gyümölcstelepítésre alkalmas területtel, megosztva is eladó. Érdeklődni: Keszü, Petőfi u. 104. Bálint János.

Elcserélném OTP társasházban levő, 2 éves, 1 szobás öröklakásomat nagyobb bérlakásra. — „Megbeszéljük" jeligére a Sallai u. hirdetőbe.

Patacson 780 n-öl terület, 7 éves szőlő termő, gyümölcsös, szoba-konyhás épület eladó. Víz, villany van. Érdeklődni: Horváth Lajosné, Rácváros, Pellérdi u. 1.

Kp. + havi részletre lakásmegoldást keresek. „Pécs és környéke" jeligére a Sallai u. hirdetőbe.

Eladó, Siklósbodony 35. szám alatt, családi ház, gazdasági épülettel, kerttel, szőlővel. Érdeklődni a 38. házszám alatt.

Eladó 165 négyszögöl szőlő telepítésre alkalmas terület a cserkúti csárda felett, néhány csemege tőkével, gyümölcsfákkal, pincével, befejezetlen faházzal és ciszternával. „Dulimán" jeligére a Bem u. hirdetőbe.

Kétszobás, I. emeleti, távfűtött, szövetkezeti lakás eladó. Kp. + OTP. Budapesti csere is érdekel. Újmecsekalja jeligére a Bem u. hirdetőbe.

Házhely eladó a Tiborc utcában. Érdeklődni: Málna u. 12—14.

2.5 szobás öröklakás Pécs belvárosban beköltözhetően eladó. Telefon: 21-241.

Háromszobás családi ház melléképületekkel eladó. Sásd, Kaposvári u. 60.

Endresz György úton, tízemeletesben, V. emeleti szövetkezeti lakás eladó. „Kp. + OTP" jeligére a Bem u. hirdetőbe.

Nagypostavölgyben, fő úthoz közel, házhelynek is megfelelő, 220 négyszögöl gyümölcsös eladó. Érdeklődő leveleket: „Robi" jeligére a Bem u. hirdetőbe kérek.

300 négyszögöl szőlő, pince, présház felszereléssel eladó. Buszmegállóhoz közel. Érdeklődni: Hosszúhetény, Fő út 174.

VEGYES

Dinnye és zöldségkertészetet vállalunk, 20 kh.-ig Godó László, Hort, Béke u. 11.

NŐI FODRÁSZ
Kertváros-Újtelep.
GYÖNGYÖS UTCA 9.

Általános iskolás tanulók számtan korrepetálását vállalom. Telefon: 19-970. Kedd kivételével 15—18 óráig.

Ablaktisztítást, takarítást különböző helyiségek felújítását határidőre vállalom. „Precíz munka" jeligére a Sallai u. hirdetőbe.

Dolgozókat felvesznek

TAKARÍTÓNŐT állandó munkára felvesz a Széchenyi István Gimnázium. Jelentkezni: Pécs, Kossuth L. utca 44., gazdasági hivatalban lehet. (3404)

KESZTYŰIPARI Szövetkezet gépi varrásra női dolgozókat felvesz. Betanulási idő 3 hónap. Jelentkezés: Kesztyű- és Bőrdíszműipari Szövetkezet, Mohács, Tanácsház u. 1. Magyarnénál. (65427)

A PÉCSI Építőipari Szövetkezet szentlőrinci építésvezetősége azonnali belépéssel felvételre keres kőművest, kőműves mellé férfi és női segédmunkást, valamint kubikosokat. Jelentkezni lehet: az építésvezetőség szentlőrinci irodájában. (250)

AZ ORSZÁGOS Villamostávvezeték Vállalat komlói üzemegysége felvesz hálózatépítési munkára villanyszerelőket, segédmunkásokat. A segédmunkásokat betanítjuk a hálózatépítési munkákra. Jelentkezni lehet: a vállalat alállomásán, Komló-Koszonyatetőn (Béta-aknától 2 km) vagy telefonon: Komló, 82-236. (248958)

ELŐNYÖS feltételek mellett korszerű gépek kezelésére 15 éven felüli női dolgozókat felvesznek és betanítunk fonónak, szövőnőnek, csévélőnek. Felvételre keresünk továbbá 18 éven felüli női és férfi segédmunkásokat. Vidékieknek minimális térítés ellenében szállást biztosítunk. Bővebb tájékoztatást levélben adunk. Levélcím: Pamuttextilművek Budai Gyára, munkaerőgazdálkodás, 1502 Budapest, postafiók: 43. (3927)

AUTÓSZERELŐT 4—5 éves gyakorlattal felvesz Szövetkezeti Szállítási Vállalat, Pécs, Megyeri út 53. sz. (216)

SEGÉD-GÉPKOCSIVEZETŐI beosztásba teljesen kezdőt, B, C, E vizsgával felveszünk. Szövetkezeti Szállítási Vállalat, Pécs, Megyeri út 53. sz. (217)

FAIPARI technikus házaspárt felveszünk. Jelentkezés: Bútoripari Vállalat, Szekszárd, Epreskert u. 5. (387870)

ELADÓKAT felveszünk, bolti gyakorlattal és szakképesítéssel rendelkezők előnyben. Jelentkezés: Baranya Kereskedelmi Vállalat, munkaügyi osztály. Pécs, Rákóczi út. 11. (202)

TOLNA megyei távbeszélő hálózatépítési munkákhoz dolgozókat felvesz a Pécsi Postaigazgatóság Hálózatépítő Üzeme. Szállást és vidékieknek ellátási díjat biztosítunk. Fizetés órabérben, személyes megállapodás alapján. Jelentkezés: személyesen vagy levélben. Minden jelentkezőnek válaszolunk. Cím: Posta Hálózatépítő Üzem, 7622 Pécs, Rákóczi út 60., I. emelet. Levélcím: 7601 Pécs, Pf.: 77. (168)

MIOK Szeretetkórháza és Betegotthona ápolónőket felvesz. Növérszállás biztosítva. Jelentkezés: Budapest, XIV., Amerikai út 53, gazdasági iroda. (5765)

A BELKER. Száll. Vállalat pécsi üzeme gépkocsivezetői tanfolyamot indít a KPM-mel közös szervezésben. Tanfolyam indulásának időpontja: 1975. február hó. A tanfolyam ideje alatt a vállalat segéd-gépkocsivezetői bért fizet, a tanfolyam költségeit fizeti, a tanfolyam résztvevőivel 2 éves munkavállalási szerződést köt. Jelentkezhetnek azok, akik a tényleges katonai szolgálatot letöltötték. Jelentkezni lehet: Pécs, Megyeri út 63. (222)

OKLEVELES faipari mérnököt termelési osztályvezető-helyettesi beosztásba felveszünk. Pécsi Bútorgyár, Somogyi Béla u. 6. sz. (192)

A SÁSDI nagyközségi költségvetési üzem (7370 Sásd, Szabadság u. 12. sz.) azonnali belépéssel keres szervezésben jártas építészmérnököt, vagy legalább 10 éves gyakorlattal rendelkező építésztechnikust, valamint kezdő technikusokat és egy fő kertésztechnikust. Bérezés megegyezés szerint. (185)

FIATAL, pár éves szakmai gyakorlattal rendelkező építésztechnikust keresünk felvételre, azonnali belépéssel. Jelentkezéseket: „Komlói vállalat" jeligére kérjük a Hunyadi úti hirdetőbe. (221)

1 FŐ forgalmi tiszti vizsgával rendelkező fuvarszervőt és 1 gépírónőt felvesz a Belker. Száll. Váll. Pécs, Megyeri út 63. (224)

BUDAPESTI Finomkötöttárugyár kézzel és géppel varró nőket felvesz két műszakos munkára. Betanítást vállalunk. Megközelíthető a 32-es buszjárattal. Cím: Pécs, Edison u. 11. (214)

KÉZUGYESSÉGGEL rendelkező női dolgozókat felveszünk, kétműszakos munkakörbe, bőrdíszműves betanulásra. Betanulási idő alatt 3 hónapra 1100 Ft bért biztosítunk. Kisebb testi hiba nem akadály. Pécsi Kesztyű- és Bőrdíszműipari Szöv., Pécs, Ágota u. 1. sz. (5782)

TAKARÍTÓNŐT felveszünk. Pécsi Kesztyű- és Bőrdíszműipari Szöv., Pécs, Ágota u. 1. sz. (5783)

KÖZPONTUNK irodahelyiségeinek takarítására — részmunkaidővel — takarítónőt felveszünk. Pécsi Kertészeti és Parképítő Vállalat központja, Pécs, Bolgár Néphadsereg útja 79. sz. Jelentkezés: Deák Józsefnénál ugyanott. (244)

KONYHAI és takarítói munkakörbe női dolgozókat és karbantartó munkára asztalost és festőt keres a Nádor szálloda. (243)

BARANYA megyei Tanács Kórháza felvételre keres takarítónőket, valamint egy fő asztalos szakmunkást hosszabb helyettesítésre, továbbá 1 fő olajkazánkezelőt és 1 fő kazánfűtő szakmunkást. Jelentkezés: Pécs, Rákóczi út 2., személyzeti vezetőnél. (242)

8 ÁLTALÁNOS iskolát végzett női dolgozókat bolti eladói munkakörbe felveszünk. Jelentkezés: BARANYA-MÉK, Pécs, Megyeri út 66., kiskereskedelmi osztály. (246)

ÉLELMEZÉSI gyakorlattal rendelkező gondnokot keres sürgősen felvételre a pécsbányatelepi kórház. Jelentkezés: a kórházvezető főorvosnál. (245)

KÖZGAZDASÁGI technikumi végzettséggel rendelkező számviteli dolgozót keres sürgősen felvételre a Pécs m. városi Tanács Kórház (Pécsbányatelep, Kórház tér 1. sz.). Jelentkezés: a kórházvezető főorvosnál. (252)

GYÁRTÁSFEJLESZTŐT, gépészmérnöki végzettséggel, valamint budapesti kirendeltségünkre anyagismerettel rendelkező dolgozót anyagbeszerzői munkakörbe felveszünk. Bérezés kollektiv szerint. Jelentkezés: EIVRT, Sopiana Gépgyára, Pécs, Szalai A. u. 8., üzemgazdasági osztály. (193)

AUTÓVILLAMOSSÁGI szerelőt keres, azonnali felvételre a Szabadszentkirályi „Béke" Termelőszövetkezet. Fizetés megegyezés szerint. Jelentkezni lehet: a tsz. műszaki vezetőjénél. (253)

FELVESZÜNK esztergályos és marós szakmunkásokat. Jelentkezés: Pécsi Vasas Ipari Szövetkezet, Zsolnay V. u. 9., munkaügyön. (376564)

FELVÉTELRE keresünk nőket betanított munkára. Vidékiek részére szállást biztosítunk. Jelentkezés: Újpesti Papírgyár, Bp., 1044 IV. Váci út 83. (3358)

A VOLÁN 12. sz. Vállalat tehergépjárművezetőket, rakodókat és budapesti beszerző gépkocsira áruátvevőt felvesz. Jelentkezés: Pécs, Bolgár Néphadsereg u. 6., munkaerőgazdálkodás. (210)

A PÉCSI Ingatlankezelő Vállalat felvételt hirdet egy, vizsgával rendelkező fütő részére. Jelentkezés: a vállalat munkaügyi és bérosztályán mindennap 8—12 óráig. (254)

ADMINISZTRÁTORT felveszünk, MÉH-telep, Pécs, Gomba u. 4. sz. (247)

PANTHER típusú autódarura megfelelő vezetői és gépkezelői jogosítvánnyal rendelkező 2 főt alkalmazunk. Jelentkezés: Pécsi Építőipari Szövetkezet, Pécs, Megye u. 19., gépészeti vezetőnél. (251)

ADMINISZTRÁCIÓS munkakörbe gyakorlott munkaerőt azonnali belépéssel felveszünk. Pécsi Fatömegcikk és Járműjavító Ipari Szövetkezet, Pécs, Irányi Dániel tér 1. (376586)

A HÍDÉPÍTŐ Vállalat építésvezetősége felvesz: takarítónőt. Jelentkezni lehet: Pécs, Lenin tér 5. sz alatt. (376585)

NŐI és férfi segédmunkásokat, valamint vizsgával rendelkező kazánfűtőt — lehet nyugdíjas is — felveszünk. Pécsi Faipari Szövetkezet, Pécs, Bolgár Néphadsereg útja 10. (376588)

TAKARÍTÓ, portás, konyhai beosztót, sporttelep-gondozó munkakörökbe dolgozókat felveszünk. Jelentkezés: a Postaigazgatóság gondnokságán. (376587)

KAZÁNFŰTŐT felveszünk. B. m. KISZÖV. Megye u. 20. (376296)

A PÉCSI DOHÁNYGYÁR felvételt hirdet nők részére betanított munkakörbe félautomata gépek kezelésére, valamint felvesz férfi lakatos szakmunkásokat, gépmesteri munkakörbe. Jelentkezés: a munkaügyi osztályon. (376651)

HOSSZABB számviteli gyakorlattal, közgazdasági technikumot végzett dolgozót, pénzügyekben jártas gépírót, szakképzett szállítási előadót felveszünk. „Nagykereskedelmi vállalat" jeligére a Sallai utcai hirdetőbe. (376563)

A PECSI DOHANYGYAR új üzemi óvodájába felvételt hirdet szakképzett óvónők számára. Jelentkezés: a munkaügyi osztályon. (376560)

GYAKORLOTT bérelszámolót felveszünk. Baranya megyei Háziipari Szövetkezet, Pécs, Déryné u. 35. (376584)

A PÉCSI Geodéziai és Térképészeti Vállalat V. sz. pécsi felmérési osztálya felmérési munkák végzésére felvesz érettségizett, katonaviselt férfiakat. Továbbtanulást biztosítunk. Jelenkezés: Jogász u. 4., III. em. 9. (376562)

A B. M. Állatforgalmi és Húsipari Vállalat 1 fő gyors- és gépírónőt, továbbá adminisztratív munkakörbe érettségizett női dolgozót felvesz. Jelentkezés: a vállalat munkaügyi osztályán, Pécs, Bolgár Néphadsereg útja 37. (376592)

ÓVODÁHOZ adminisztrációs munkára anyagkönyvelés vezetésére érettségizett dolgozót felvesz az óvodai gondnokság, Pécs, Szabadság u. 23. (552)

FÉRFI fodrász szakmunkást Pécsre és Baranya megyei üzleteibe és női fodrászt Siklósra, valamint bérszámfejtőt pécsi központi irodába felvesz a Baranya megyei Fodrászipari Szövetkezet. Jelentkezni lehet: Pécs, Hőgyes E. u. 26., személyzeti osztály. (555)

TELJESÍTMÉNYBÉRES szénkirakó dolgozókat felveszünk. Jelentkezni lehet: MÁV Szertárfőnökség, Pécs, Verseny u. 2. (556)

A Pamuttextilművek
Tolnai Gyára felvesz:

1. Képzett szövőnőket.
2. 15. évet betöltött lányokat és fiúkat betanuló szövőnek. (Betanulási idő 3 hónap.)
3. 14. évet betöltött lányokat lánccsévélőnek. (Betanulási idő 6 hét.)

Havi kereseti lehetőség betanulás után 1600—2600 Ft-ig.

Vidékiek számára lakást biztosítunk. Naponta bejáróknak utazási térítést adunk.

AZ ALÁBBI ÚTVONALON SZÁLLÍTJUK NAPONTA DOLGOZÓINKAT:

1. Görcsöny, Nagydorog, Kajdacs, Borjád, Kistormás, Kölesd, Jánosmajor, Szedres.
2. Bölcske, Madocsa, Dunakömlőd, Paks, Dunaszentgyörgy, Tengelic-Szőlőhegy.
3. Lengyel, Kisvejke, Závod, Tevel, Kisdorog, Tabód, Zomba, Harc.

Továbbá felveszünk:

LAKATOSOKAT, ESZTERGÁLYOST,
HEGESZTŐT, FŰTÉSSZERELŐT, VILLANYSZERELŐT.

Fizetés megegyezés szerint.
Kormányrendelet alapján a szövőként ledolgozott idő nyugdíjazásnál korkedvezményre jogosít.
8 év szövőként ledolgozott idő után 2 év, minden további 4 év szövőként ledolgozott idő után 1 év korkedvezmény illeti meg a dolgozót.
Kéthetenként szabad szombat.
Kedvezményes áron étkezést biztosítunk (ebéd).
Évenként kedvezményes áruvásárlás a gyár termékeiből.
Szakmai és állami oktatásban való továbbtanulás lehetősége biztosított.

Jelentkezni lehet: levélben vagy személyesen.

PAMUTTEXTILMŰVEK TOLNAI GYÁRA,
ÚJ GYÁR, FELVÉTELI IRODA
7130 Tolna község.

Az üzem a község északi részén a 6-os útról is könnyen megközelíthető.

Új növényvédő szakbolt, Pécsett az uránvárosi piacnál

Egy könyvelési gyakorlattal rendelkező
ESZKÖZNYILVÁNTARTÓT,
egy általános
ADMINISZTRÁTORT,
egy gyakorlott
BÉRSZÁMFEJTŐT,
valamint
TAKARÍTÓNŐT,
VILLANYSZERELŐKET és
LAKATOSOKAT
felveszünk
Pécsi Szolgáltató-ipari Vállalat
Pécs, Lotz Károly u. 2.

ÁLLÁS

Érettségizett nő 10 éves munkaviszonnyal — végzettségének megfelelő — bármilyen munkahelyet keres. „Bérajánlat" jeligére a Sallai utcai hirdetőbe.

FEBRUÁRBAN leszerelő alakítás-technológus üzemmérnök műszaki tanár Pécsett állást keres. Leveleket „Lakásmegoldással" jeligére a Hunyadi úti hirdetőbe.

Kilenc hónapos kisfiam mellé gondozónőt keresek február 3-tól a Magaslati útra. „Orvosházaspár" jeligére a Hunyadi úti hirdetőbe.

Kétéves kisgyermek mellé melegszívű nénit keresek. „Kertvárosi előnyben" jeligére a Sallai utcai hirdetőbe.

Olajkályha-szerelő elhelyezkedne. „Sokoldalú" jeligére a Sallai utcai hirdetőbe.

Gépkocsivezető 22 éves balesetmentes, szakmai és anyagbeszerzői gyakorlattal állást változtatna. „Kiskocsi" jeligére a Sallai utcai hirdetőbe.

Fodrásznőt felveszek. „Önálló munkást" jeligére a Sallai utcai hirdetőbe.

Idős néni bentlakással háztartás vezetését, beteg ápolását vállalná idős családnál. „Egyedülálló" jeligére a Bem u-i hirdetőbe.

LAKÁS

Lakásmegoldást keresek. „Másfélszoba összkomfort" jeligére a Hunyadi úti hirdetőbe.

Nagyméretű, háromszobás, hallos, személyzeti szobás belvárosi lakásomat elcserélném 2x2 szobás összkomfortosért, vagy két családnak alkalmas családi házért. Érdeklődni: 18-105-ös telefonon.

Elcserélném 2 szoba, nagyerkélyes, IX. emeleti, távfűtéses Szigeti úti lakásomat 1 1/2 szoba összkomfortosra. „Gyönyörű panoráma" jeligére a Sallai utcai hirdetőbe.

Elcserélném Szeptember 6. téren lévő 2 szobás, komfortos lakásomat, pécsi 1 szobás komfortos vagy komfort nélküli lakásért. „Minden érdekel" jeligére a Sallai utcai hirdetőbe.

6 hónapos gyerekkel, bútorozott albérletet keresek. Uránváros környékén. „Megbízható" jeligére a Sallai utcai hirdetőbe.

Idős bácsit vagy nénit eltartanék lakásért. „Janika" jeligére a Sallai utcai hirdetőbe.

Elcserélném pécs—fehérhegyi 2 szoba komfortos lakásomat, hasonló vagy összkomfortosra. Pécs bármelyik részén. Csak szénbányák dolgozójával. „Bányász" jeligére a Bem u-i hirdetőbe.

Házaspár albérletet keres egy gyerekkel. „Sürgős" jeligére a Sallai utcai hirdetőbe.

Fiatal házaspár óvodás gyermekkel, üres, vagy külön bejáratú szoba, konyhás albérletet keres. „Igényes" jeligére a Sallai utcai hirdetőbe.

Nem külön bejáratú, jól fűtött szoba, fürdőszoba használattal diáklánynak kiadó. Jókai u. 41. fsz. 2. Vajdáné. 13—20 óráig.

Elcserélném uránvárosi, 2 szobás összkomfortos, távfűtéses, nagyerkélyes főbérleti, földszinti lakásomat másfél- vagy 2 szobás összkomfortos, távfűtéses lakásra. Másfélszobásnál értékkülönbözetet térítek. A Szalay András út környékire. Leveleket a Bem u-i hirdetőbe kérek „Ágnes" jeligére.

ADAS—VÉTEL

Olcsón eladó, házhoz szállítva 140 kg-os hízó és ugyanott önetetős nyúlólak. Oroszló, Petőfi út 20. Renner.

Régi pénzeket és régi zsebórákat rossz állapotban is vennék. Kérem telefonon: 383-221, vagy levélben értesítsen. Hetényi Géza, 1056 Budapest, Havas u. 2.

Rózsatövek tavaszi szállításra. Kérjen díjtalan árjegyzéket. Homoki rózsakertészet, 5502 Endrőd.

A PVSK férfi kosárlabdázói tavaszi rajt előtt

Tizennégy játékos
Két új fiú
Célkitűzés: a 7. hely

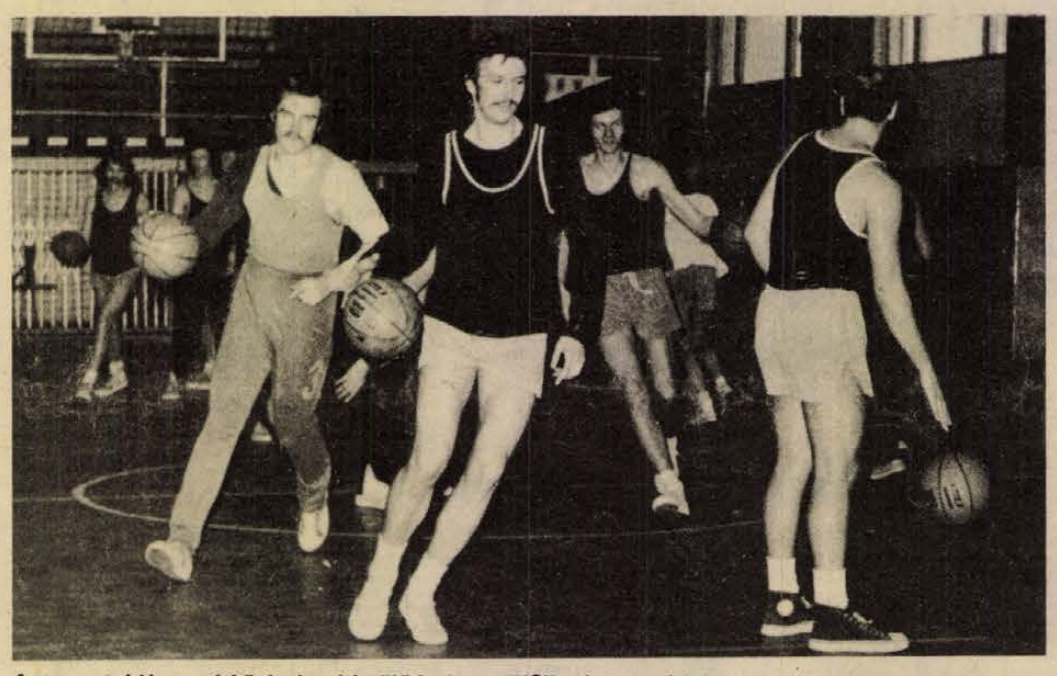

A tavaszi idény mérkőzéseire készülődnek a PVSK férfi kosárlabdázói. Labdavezetés. Elöl Pálvölgyi, a pécsiek volt válogatott játékosa. Fotó: Arató László

A kosárlabda NB I. csapatai hamarosan ismét pályára lépnek, megkezdik mérkőzéssorozatukat az 1975. évi bajnokság pontjaiért.

A PVSK férfi és női csapatai délelőtt és délután is edzenek. Látogatásunk alkalmával a PVSK-csarnokban Szamosi Nándor edző irányításával a fiúk dolgoztak. Szamosi Nándor megelégedéssel figyelte a játékosok igyekezetét.

– Tizennégy játékos tartozik az első csapat keretéhez – mondotta. – A régiek mellett két új fiú is készülődik. Pásztor Bajáról, Szakács Budapestről, a MAFC-tól került hozzánk.

– A tizennégyes keret?

– Pálvölgyi, Rab I., Tahi, Hosszú, Rab II., Varasdi, Meszler, Tölgyes, Moró, dr. Naumov, Gálosi, Csepreghy, Pásztor, Szakács.

A vasutasok az őszi idény befejezése után nem álltak le, decemberben is edzettek, Zágrábban két mérkőzést játszottak, január második óta alapoznak.

– Az első héten napi egy edzést s később napi két edzést tartottunk – magyarázta az edző. Az erőnlét és állóképesség fejlesztő gyakorlatok mellett eredményesebbé kívánjuk tenni védekezésünket és növelni a játékosok dobásbiztonságát. Az elmúlt évben a csapat 8. volt az NB I-ben, az idén szeretnénk egy hellyel előbbre kerülni a bajnoki táblázaton.

A hét végén a PVSK-fiúk Kecskeméten vendégszerepelnek, ahol 10 NB I-es csapat részvételével nagyszabású felkészülési tornát rendeznek.

– Három nap alatt öt mérkőzést kell majd játszani. Örömmel fogadtuk el a kecskemétiek meghívását – mondotta az edző. – Láthatjuk, hogy állunk, hol tartunk a felkészülésben, hol, miben kell javulnunk. Az idén úgy érzem, sokkal magasabb szintről tudunk majd indulni, mint tavaly. A játékosok formája az edzéseken biztatóan alakul.

A bajnokság rajtja előtt Bajával, Kaposvárral és a PMSC-vel terveznek még előkészületi mérkőzéseket a vasutas fiúk. A tavaszi idényben hat mérkőzést játszanak otthonukban és hét alkalommal játszanak idegenben.

– Február 9-én, az idénynyitó mérkőzésen Sopron csapatát fogadjuk Pécsett – mondotta Szamosi Nándor, – az elmúlt évben 112 pontot dobtunk Pécsett a soproniaknak, reméljük, most is sikerül győznünk.

Kellemes meglepetést szerzett az őszi idényben Rab II. Tavasszal még csak egy-két alkalommal szerepelt, de ősszel már gyakran kezdő ember volt.

– A tavasszal is sokat várunk a fiatal játékostól, – mondta ezzel kapcsolatban az edző. Rab II. igen sokat fejlődött az utóbbi időben. Úgy érzem, ebben az évben sok örömet fog szerezni szurkolóinknak.

– Mi van Pálvölgyivel?

– Pálvölgyi igen komolyan készülődik és már most jobb formában van, mint tavaly. Ha így folytatja, ismét régi formájában szerepelhet a bajnokság mérkőzésein.

— hi —

Kosárlabda NB II. végeredménye

FÉRFI CSAPATOK:

1.	Székesf. Ép.	26	22	4	2289-1797	48
2.	Csepel Autó	26	19	7	2038-1752	45
3.	Oroszlány	26	18	8	1943-1711	44
4.	Táncsics SE	26	16	10	2090-1956	42
5.	Körmend	26	16	10	2008-1861	42
6.	KSI	26	16	10	1813-1793	42
7.	Pét	26	14	12	1938-1917	40
8.	Bakony V.	26	13	13	2032-1974	39
9.	Sopron	26	12	14	1963-2073	38
10.	V. Ikarus	26	12	14	1987-2005	38
11.	PMSC	26	9	17	1830-1936	35
12.	Fűzfő	26	7	19	1717-2043	33
13.	Nagykanizsa	26	5	21	1932-2305	31
14.	Pécsi Postás	26	3	23	1821-2278	29

NŐI CSAPATOK:

1.	Szeksz. V.	26	26	—	1808-1035	52
2.	MAFC	26	19	7	1698-1392	45
3.	Nagykanizsa	26	19	7	1760-1411	45
4.	ZTE	26	17	9	1767-1556	43
5.	Szigetvár	26	16	10	1481-1332	42
6.	BKV Előre	26	15	11	1639-1456	41
7.	Zalaeg. V.	26	13	13	1555-1580	39
8.	Szolg. Sp.	26	12	14	1411-1481	38
9.	Pécsi TK	26	11	15	1458-1586	37
10.	Főv. Sütőip.	26	10	16	1230-1486	36
11.	Komló	26	10	16	1501-1621	36
12.	Tatabánya	26	8	18	1236-1385	34
13.	Dombóvár	26	6	20	1186-1588	32
14.	Veszprémi V.	26	—	26	1138-1959	26

Jegyzet: az első vonal feletti csapat a bajnok, felkerült az NB I-be, a második vonal alattiak kiestek. Az azonos pontszámú csapatok közötti sorrendet az egymás elleni eredmények határozták meg.

A HDNK „B" csoport sorsolása

A labdarúgó bajnokság tavaszi idénye megindulása előtt ebben az évben is megrendezik a labdarúgó Dunántúli Napló Kupa mérkőzéseket, és a Hétfői Dunántúli Napló Kupa találkozóit.

A Dunántúli Napló Kupáért a PMSC, a Kaposvári Rákóczi, az Olajbányász és a Szekszárdi Dózsa csapatai mérik össze erejüket. A Hétfői Dunántúli Napló Kupáért két csoportban játszanak a csapatok, az „A" csoportban a Komlói Bányász, a PVSK, Véménd, Szigetvár és a Mázaszászvár együttesei találkoznak, a „B" csoportban Mohács, BTC, PEAC, Steinmetz SE, Bóly és a Pécsi Kinizsi labdarúgói szerepelnek.

A Dunántúli Napló Kupa, és a Hétfői Dunántúli Napló Kupa „A" csoportjának sorsolását már leközöltük, most a „B" csoport programját ismertetjük. Az első forduló mérkőzéseit február 9-én játsszák, a kupa találkozói március 9-én fejeződnek be, közben három mérkőzést játszanak vasárnaponként a csapatok.

A HDNK mérkőzések „B" csoportjának sorsolása.

I. forduló II. 9.: Mohács–PBTC, PEAC–Steinmetz, Bóly–Pécsi Kinizsi.

II. forduló II. 16.: Pécsi Kinizsi–PEAC, Bóly–Mohács, Steinmetz–PBTC.

III. forduló II. 23.: Mohács–PEAC, Steinmetz–Pécsi Kinizsi, PBTC–Bóly.

IV. forduló III. 2.: Bóly–Steinmetz, PBTC–PEAC, Pécsi Kinizsi–Mohács.

V. forduló III. 9.: Mohács–Steinmetz. PEAC–Bóly, Pécsi Kinizsi–PBTC.

Baranya legjobb serdülő sportolói

I. Szabó László

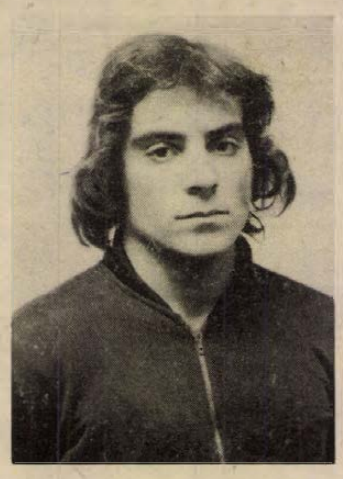

1974 legjobb baranyai sportolói javarészt olyanok közül kerültek ki, akik már évek óta ott vannak az élvonalban. A legjobb serdülő fiú sportoló, Szabó László súlyemelő — kivétel. Nevét csak 1974-ben ismerhettük meg.

A Széchenyi Gimnázium negyedikes diákja. Három éve, az iskolában kapott először súlyzót a kezébe. Innen került a PMSC-hez, Viczay Alajos edző keze alá. Tavasszal a Tanács Kupán tűnt fel, két országos csúcsot emelt. Ezután megnyerte a középiskolás bajnokságot. Nyáron nagyon keményen edzett és ősszel nem maradtak el a sikerek. Első lett a vidékbajnokságon és folytatta a csúcsjavításainak sorozatát. A magyar serdülőbajnokságra már esélyesként utazott el. Egy pillanatig sem adott esélyt ellenfeleinek, újabb csúcsok után ismét az ő nyakába akaszthatták az aranyérmet. Az évzáró Savaria Kupán is első lett.

1974-ben összesen nyolc országos csúcsot ért el. Szabó László tartja mindkét fogásnemben és összetettben is a magyar serdülő csúcsot. Szakításban: 92,5 kg, lökésben: 115 kg, összetettben: 205 kg.

1975-ben már első éves ifjúsági versenyző. Nagy feladatok várnak rá. Beválogatták az ifjúsági EB-re készülő válogatott keretbe. Egyéni csúcsánál 20 kg-mal többet kell elérnie júniusig — ez 225 kg, a felnőtt I. osztályú szint lenne — hogy az utazó csapatnak is tagja legyen.

RÖVIDEN

AZ ÉV LEGJOBB SPORTOLÓI. A sportújságírók országos szavazása alapján döntötték el, kik voltak 1974 legjobb magyar sportolói. A győzteseknek a Magyar Sportújságírók díjait csütörtökön délután adják át a Magyar Sajtó Házában, Budapesten.

ISKOLAI TESTNEVELÉS. Királyegyházán a termelőszövetkezet és a Pécsi Hőerőmű Vállalat szocialista brigádja az iskola egyik osztálytermét tornaszobává alakította át. A 15x8 méteres alapterületű tornaszobában három bordásfalat, kosárlabda palánkot, gyűrűt és mászókötelet is fölszereltek. A tanács és a tsz támogatásával új öltözőt építenek ebben az évben.

A labdarúgó NB I. tavaszi idénye

Az Újpesti Dózsával kezd a PMSC
Május 31-én fejeződik be az idény

Az 1974–75. évi NB I. osztályú labdarúgó-bajnokság nyitánya február 22-én lesz, s ettől kezdve „nonstop"-szerűen zajlanak a hazai bajnoki, nemzetközi és válogatott mérkőzések. Az NB I. osztályú bajnokság május 31-én fejeződik be, a válogatott csapatokra azonban még június első napjaiban is vár feladat.

AZ NB I. TAVASZI SORSOLÁSA

Febr. 22. szombat, 1. forduló, kezdési időpont 14 óra: Vasas–Tatabánya, Bp. Honvéd–Békéscsaba, Pécs–Ú. Dózsa, Videoton–Ferencváros, Haladás–ZTE, MTK–Diósgyőr, Rába ETO–Salgótarján, Csepel–Egyetértés.

Március 1. szombat, 2. forduló, kezdési időpont 14.30: Vasas–Csepel, Bp. Honvéd–MTK 16.30, Salgótarján–Ú. Dózsa, Egyetértés–Ferencváros, ZTE–Békéscsaba, Tatabánya–Diósgyőr, Videoton–Rába ETO, Haladás–Pécs.

Március 8. szombat, 3. forduló, kezdési időpont 14.30: Diósgyőr–Vasas, Salgótarján–Bp. Honvéd, Egyetértés–Haladás, Békéscsaba–Rába ETO, ZTE–Pécs, Ú. Dózsa–Videoton 16.30, Tatabánya–Csepel, Ferencváros—MTK, Népstadion 17.30.

Március 15. 4. forduló, kezdési időpont 14.30: Vasas–Salgótarján, Bp. Honvéd–Tatabánya 16.30, Haladás–Ú. Dózsa, Rába ETO–Ferencváros, Pécs–Békéscsaba, Videoton–ZTE, Csepel–Diósgyőr 16.30, MTK–Egyetértés.

Március 22, szombat, 5. forduló, kezdési időpont 15: Rába ETO–Vasas, MTK–Csepel, Békéscsaba–Ú. Dózsa, Ferencváros–Salgótarján, Bp. Honvéd–Haladás, Egyetértés–Tatabánya, ZTE–Diósgyőr, Videoton–Pécs.

Aprilis 5, szombat, 6. forduló, kezdési időpont 15.30: Vasas–MTK, Pécs–Bp. Honvéd, Ú. Dózsa–Egyetértés 17.30, Diósgyőr–Ferencváros, Csepel–Rába ETO 17.30, Haladás–Videoton, Salgótarján–ZTE, Tatabánya–Békéscsaba.

Április 12, szombat, 7. forduló, kezdési időpont 15.30: Egyetértés–Vasas, Diósgyőr–Bp. Honvéd, Salgótarján–Pécs, Ferencváros–Haladás, Ú. Dózsa–MTK 17.30, Tatabánya–Rába ETO, Békéscsaba–Videoton, ZTE–Csepel.

Április 19. szombat, 8. forduló, kezdési időpont 16.00 ó.: Vasas–Ú. Dózsa, Népstadion 17.15, Bp. Honvéd–Ferencváros, Népstadion 19.00, Rába ETO–ZTE, Pécs–Egyetértés, Haladás–Diósgyőr, MTK–Tatabánya, Videoton–Salgótarján, Csepel–Békéscsaba 18.00.

Április 26. szombat, 9. forduló, kezdési időpont 16 óra: Békéscsaba–Vasas, ZTE–Bp. Honvéd, Egyetértés–Rába ETO, Ú. Dózsa–Csepel 18.00, Ferencváros–Pécs, Diósgyőr–Videoton, Tatabánya–Haladás, Salgótarján–MTK.

Május 3. szombat, 10. forduló, kezdési időpont 16.30 óra: Videoton–MTK, Rába ETO–Bp. Honvéd, Ú. Dózsa–Tatabánya, 18.30, Haladás–Vasas, Ferencváros–ZTE, Egyetértés–Békéscsaba, Salgótarján–Diósgyőr, Pécs–Csepel.

Május 10. szombat, 11. forduló, kezdési időpont 16.30 óra: Csepel–Haladás, 18.30, Bp. Honvéd–Videoton, 18.30, Diósgyőr–Ú. Dózsa, Békéscsaba–Ferencváros, Vasas–Pécs, Tatabánya–Salgótarján, ZTE–Egyetértés, MTK–Rába ETO.

Május 14. szerda, 12. forduló, kezdési időpont 16.30 óra: Vasas–Videoton, Csepel–Bp. Honvéd 18.30, Ú. Dózsa–ZTE 18.30, Tatabánya–Ferencváros, Haladás–Rába ETO, Salgótarján–Egyetértés, Diósgyőr–Békéscsaba, Pécs–MTK.

Május 17. szombat, 13. forduló, kezdési időpont 17.00 óra: Bp. Honvéd–Vasas 17.15, Népstadion, Ferencváros–Ú. Dózsa 19.00, Népstadion, MTK–Haladás, Videoton–Csepel, Rába ETO—Pécs, Egyetértés—Diósgyőr, ZTE–Tatabánya, Békéscsaba–Salgótarján.

Május 24. szombat, 14. forduló, kezdési időpont 17 óra: Vasas–ZTE, Bp. Honvéd–Egyetértés, Rába ETO–Ú. Dózsa, Csepel–Ferencváros, Pécs–Diósgyőr, Videoton–Tatabánya, Haladás–Salgótarján, MTK–Békéscsaba.

Május 31. szombat, 15. forduló, kezdési időpont 17.00 óra: Ú. Dózsa–Bp. Honvéd, Népstadion 17.15, Ferencváros–Vasas, Népstadion 19.00, Tatabánya–Pécs, Békéscsaba–Haladás, ZTE–MTK, Diósgyőr–Rába ETO, Salgótarján–Csepel, Egyetértés–Videoton.

Baranya legjobb sportolói 1974-ben

Modellezők

Felnőtt férfi: 1. Vönöczky András, 2. Kalkó Ede, 3. Mohai István (mindhárom MHSZ). *Ifjúsági fiú:* 1. Nádaskai Péter, 2. Terba János, 3. Molnár János (mindhárom MHSZ). *Serdülő fiú:* 1. ifj. Mohai István (MHSZ), 2. Tóth Miklós (SZVSE), 3. Dusa András (MHSZ).

LÖVÉSZET. A pécsi MHSZ Petőfi Lövészklub versenyzői megkezdték szereplésüket az országos légfegyveres bajnokságon. Jól sikerült a rajt, a Jillek, Kádár, Herr L. összeállítású férfi junior légpisztolyos csapat bajnokságot nyert, egyéniben Jillek a második helyen végzett.

Totó-tippek

		Népsport	Hétfői Hírek	Népszab.	D. N.
1.	Ascoli—Lazio	2, x	x, 2	2	2
2.	Cesena—Bologna	x, 1, 2	2	2	1,-2
3.	Fiorentina—Sampdoria	1	1	1	1
4.	Lanerossi—Juventus	2, x	2	2	2
5.	Milan—Ternana	1	1	1	1, x
6.	Roma—Internazionale	x, 1, 2	1, x	x, 1	x, 1
7.	Torino—Cagliari	1, x	1, x	1, x	1
8.	Brindisi—Taranto	1	1	1	1
9.	Foggia—Brescia	x, 1	1, x	1, x	x
10.	Genoa—Catanzaro	x, 1	1	1	1
11.	Perugia—Verona	1	1, 2	1, 2	2
12.	Pescara—Alessandria	1, x	1, x	1, x	x, 1
13.	Spal—Atalanta	x, 1	1	1	1
14.	Como—Sambenedettese	1, x, 2	1	1	1

MŰTRÁGYARAKTÁRUNKBA

elektromos emelő-targonca-kezelőt és raktári munkást felveszünk

Jelentkezés:

a műtrágya és növényvédőszer osztályon,

Pécs, Megyeri út 64.

AGROKER PÉCS

Dunántúli Napló

Az MSZMP Baranya megyei Bizottságának lapja

Főszerkesztő: Mitzki Ervin

Főszerkesztő-helyettesek: Báling József és Békés Sándor

Szerkesztőségi ügyelet 8—20 óráig 10-053, 20 óra után 15-726

Kiadja a Baranya megyei Lapkiadó Vállalat

Felelős kiadó: Braun Károly

Szerkesztőség és kiadóhivatal: 7601 Pécs, Hunyadi út 11. sz. Telefon: 15-000, 15-762, 15-852, 15-245, 15-264 Telex: 12-320

Készült ofszet rotációs eljárással Saphir 96-os gépen

Pécsi Szikra Nyomda 7621 Pécs, Munkácsy Mihály u. 10. Tel.: 13-177, 13-696. Telex: 12-211

Felelős vezető: Melles Rezső

Terjeszti a Magyar Posta

Előfizethető a helyi postahivataloknál és a kézbesítőknél

Előfizetési díj egy hónapra 21 Ft

Indexszám: 25 054

Világ proletárjai, egyesüljetek!

Dunántúli napló

XXXII. évfolyam, 23. szám
1975. január 24., péntek
Ára: 80 fillér

Az MSZMP Baranya megyei Bizottságának lapja

MŰSZAKI KÖNYVTÁR PÉCS FOLYÓIRAT

A fiatal nemzedék közös gondjai

A Minisztertanács tárgyalta az ifjúsági parlamentek tapasztalatait. Az Állami Ifjúsági Bizottságnak a parlamentekről szóló jelentését elfogadta.

A Minisztertanács megállapította, hogy az ifjúság közéleti tevékenységét segítő új fórumok beváltak, megfeleltek hivatásuknak: nevezetesen — értékelték az ifjúsági törvény időarányos végrehajtását, a jogok és kötelességek összhangját, ismertették a következő évek gazdasági feladatait, lehetőséget adtak a fiataloknak a vélemény nyilvánításra, az ifjúsági törvény végrehajtási utasításainak módosítására.

A kormány tehát az ifjúsági parlamenteken elhangzottakat értékelte. Célszerű ezúttal utalnunk a parlamentek kezdetére, fogadtatására. A parlamenteket — kormányhatározat értelmében — kétévenként kell megtartani. Tavaly márciustól novemberig három szakaszban bonyolódtak a tanácskozások. Csaknem tizezer munkahelyen, több mint egymillió fiatal részvételével tárgyaltak a helyi parlamentek, aztán sor került 180 nagyvállalati-alágazati, illetve megyei tanácskozásra, és 46 országos, illetve ágazati parlamentre. A tanácskozásokon a fiataloknak egyötöde felszólalt. Az érdeklődés önmagában is igazolta a fórum életrevalóságát. A vállalati vezetők nagy többsége megértette, hogy nincsen jobb alkalom a fiatalok tájékoztatására, a velük kapcsolatos elképzelések elmondására a parlamenteknél.

A több tízezer felszólaló is jól értette az eszmecsere célját. Elvétve emlegettek személyes sérelmeket, irreális követeléseket. A túlnyomó többség a fiatal nemzedék közös gondjait fogalmazta meg. Szóltak lakásproblémájukról, a pályakezdők munkahelyi beilleszkedéséről, szakmai és általános műveltségük bővítéséről, művelődési, sportolási lehetőségükről, a vezetésben való részvételükről. Jogos igényeket soroltak tehát, s velük együtt jelentős vállalásokról számoltak be.

A gazdasági vezetők válaszaikban érdemi kérdésekről szólhattak, — a vállalat feladatait ismerő és megoldani kész fiatalok előtt. Az érdekek azonossága, az össztársadalmi és ifjúsági problémák közös megoldása jutott kifejezésre a tanácskozásokon.

Az előkészítésért, szervezésért sokat tettek a KISZ-szervezetek is. Szervező-mozgósító munkájuk eredménye — mint az ifjúsági parlamenteket értékelő legutóbbi KISZ KB ülésen elhangzott — a parlamentek széleskörű társadalmi visszhangja, tömegpolitikai hatása.

Az ifjúsági parlamentek befejezésével nem zárult le a fiatalok problémáival való foglalkozás. Mint a kormány elé terjesztett jelentés is megállapítja: a minisztériumokra, a központi szervekre vár a parlamenteken elhangzott javaslatok megvalósításának, megválaszolásának ellenőrzése, az indokolt módosítások kiadása.

Kádár János fogadta Jsidoro Malniercát

Kádár János, a Magyar Szocialista Munkáspárt Központi Bizottságának első titkára a KB székházában csütörtökön fogadta *Isidoro Malnierca Peoli*t, a Kubai Kommunista Párt Központi Bizottsága titkárságának tagját és az általa vezetett pártküldöttséget.

A megbeszélésen részt vett *Pullai Árpád*, a Központi Bizottság titkára, *Jakab Sándor*, a Központi Bizottság tagja, a KB párt- és tömegszervezetek osztályának vezetője és *Szürös Mátyás*, a Központi Bizottság külügyi osztályának helyettes vezetője. Jelen volt *Floreal Chomon*, a Kubai Köztársaság budapesti nagykövete.

Hétmilliárd forint évente a mezőgazdaság gépesítésére

150 lóerős univerzális traktorok

Már az idén széles körben elterjednek a nehéz traktorok

A Mezőgazdasági és Élelmezésügyi Minisztériumban – a Mezőgazdasági Gépkísérleti Intézet bevonásával – elkészült a mezőgazdasági traktorpark fejlesztési terve, amely messzemenően figyelembe veszi az energiatakarékossági intézkedéseket és a mezőgazdasági termelési rendszerek, valamint a nagyüzemek speciális igényeit. A terv számol azzal, hogy a mezőgazdasági üzemek anyagi eszközeik részét vontatók vásárlására fordítják, – gépek és gépi berendezések beszerzésére évente 6,5–7 milliárd forintot költenek.

A traktorok teljesítményének növelését energia-gazdálkodási szempontok is indokolják; a Gépkísérleti Intézet adatai szerint például a 150 lóerős univerzális traktorok alkalmazásával – a jelenlegi, kisebb teljesítményű gépekhez képest – a kukoricánál 15, a búzánál csaknem 20, a cukorrépánál pedig 35–40 százalék üzemanyagot lehet megtakarítani. A hazai mezőgazdaságnak 140–180 lóerős univerzális traktorokra van szüksége, továbbá a 300 lóerőt megközelítő nehéz szántótraktorokra, amelyek igen gazdaságosan használhatók fel, ha a megfelelő művelő berendezések, szerszámok rendelkezésre állnak. A program végrehajtásával az ország traktorállományát felére lehet csökkenteni.

1975-ben megkezdődik a nehéztraktorok szélesebb körű alkalmazása. A nagyteljesítményű traktorok egyik típusából több mint 300-at bocsátanak a mezőgazdasági nagyüzemek rendelkezésére, a gépek nagyobbik részét az AGROTRÖSZT közvetítésével a termelési rendszereken kívül álló nagyüzemek vásárolhatják meg, nagyszámú traktor jut azonban a termelési rendszerekben működő gazdaságoknak is. Az AGROTRÖSZT szovjet nehéztraktorok importjáról is tárgyal, egyebek között a korszerű K–700-as és T–150-es típusok behozataláról folytatnak megbeszélést szovjet partnereikkel.

Hazaérkezett Moszkvából Lázár György

Lázár György, a Minisztertanács elnökhelyettese csütörtökön hazaérkezett Moszkvából, ahol a KGST Végrehajtó Bizottságának 70. ülésén vett részt.

Fogadására a Ferihegyi repülőtéren megjelent dr. Rödönyi Károly közlekedés- és postaügyi miniszter, dr. Gadó Ottó, az Országos Tervhivatal elnökhelyettese, ott volt V. J. Pavlov, a Szovjetunió budapesti nagykövete.

Biológiai kutatások a Szaljut—4-en

A Föld körül keringő Szaljut–4 szovjet tudományos űrállomáson muslincákkal is végeznek tudományos kísérleteket. A kutatások célja, hogy kiderítsék: hatással van-e és hogyan hat az űrutazás az örökletes tulajdonságokat nemzedékről-nemzedékre továbbító genetikai struktúrákra és mechanizmusokra.

Mivel a muslincák igen érzékenyek a hőmérséklet változásaira, hőszabályzóval ellátott tartályban helyezték el őket, melynek hőmérsékletét állandóan ellenőrzik. A Földre való visszatérés után a tartályt genetikai laboratóriumba továbbítják, ahol gondos vizsgálatokra kerül sor.

Az űrállomás biológiai kutatási programjában nagy helyet foglalnak el a mikrobiológiai kísérletek. Alekszej Gubarev és Georgij Grecsko a mikroflóra fejlődésében és terjedésében mutatkozó törvényszerűségek vizsgálatához levegőpróbát vesznek a helyiségek belső falairól, valamint saját bőrükről, s ezt megfelelően elzárva és tartósítva a Földön bakteriológiai elemzésnek vetik alá.

Tovább tanulmányozzák a súlytalanság hatását a magzat fejlődésének korai stádiumában. A kísérleteket ikrákon végzik, amelyekből a repülés során kikelnek a halivadékok, s hőszabályozóval felszerelt tartályban fejlődnek tovább.

Az űrállomáson végzett kísérletekkel párhuzamosan a Földön is hasonló ellenőrző kísérletek folynak. Ez lehetővé teszi, hogy a tudósok hitelesebb eredményeket kapjanak a Szaljut–4-en végzett kutatások eredményeinek feldolgozásakor.



A tavaszi kiültetéshez már szépen fejlődnek az egynyári virágok, a Kertészeti és Parképítő Vállalat üvegházaiban. A fák és cserjék övezte területeken számos helyen díszlenek majd a virágágyásokban az egynyáriak. Proksza László felvétele

Közlemény a KGST VB 70. üléséről

Moszkvában csütörtökön közleményt adtak ki a KGST Végrehajtó Bizottságának 70. üléséről, amelyen megvitatták a KGST-országok nemzetközi kollektív valutája, a transzferábilis rubel további szilárdításának kérdéseit.

Az ülés részvevői megállapították, hogy a KGST-országok közötti együttműködés fejlesztésében megnövekedett ennek a valutának a szerepe és konkrét intézkedéseket vázoltak fel a transzferábilis rubel további szilárdítására és szerepének növelésére az együttműködés, valamint a szocialista gazdasági integráció fejlesztésében.

A Végrehajtó Bizottság ezenkívül a KGST-országok gazdasági és tudományos-műszaki együttműködése fejlesztésének és tökéletesítésének, valamint a kölcsönös áruforgalom többoldalú kiegyensúlyozásának kérdéseivel is foglalkozott.

Az ülésen hangoztatták, hogy a KGST-országok és Finnország gazdasági, tudományos és műszaki együttműködése eredményesen fejlődik. Megfelelő intézkedéseket hoztak ennek az együttműködésnek további kiszélesítésére.

A VB jóváhagyta a KGST 1975. évi költségvetését. Az ülés a barátság és a kölcsönös megértés légkörében végezte munkáját.

4-5000 fát és cserjét ültetnek el a pécsi parkokban

Fát ültetni, parkosítani az őszi lombhullástól a tavaszi rügyfakadásig lehet. A téma most nagyon időszerű, mert hamarosan elkezdődnek a tavaszi ültetések. A Pécsi Kertészeti és Parképítő Vállalat ebben az évben 4—5000 fát és 10 ezer cserjét kíván elültetni. A vállalat 1974. január elsejétől „vette kézbe" a parkosítási feladatokat. Kezdetben emberek, gépek hiányoztak a kitűzött célok megoldásához — például az évente 3—4000 fa elültetéséhez. A költségvetési üzem addig mindössze 500 fának az elültetését vállalta, így természetesen nem jelentkeztek azok a problémák, melyek a Kertészeti és Parképítő Vállalat munkáját nagyban lelassították. Az útépítési és közművesítési munkálatok miatt legtöbbször vagy nem ültethetnek, vagy az ültetést követő időben semmisítik meg a zöldövezetet. Ezekben a kérdésekben sok jó kezdeményezés született, különösen a Városi Tanács építési osztályának kezdeményezésére, de továbbra is szükség van kompromisszumos megoldásokra, például a felső villanyvezetékek elhelyezésénél, az előírt kétméteres parksávok betartásánál. Itt szükség van a közművesítéssel foglalkozó vállalatok megértésére és segítő szándékára. A Kertészti és Parképítő Vállalat az elmúlt évben 2000 fát ültetett, ezzel sok éves elmaradást sikerült behozniuk.

Budapesten már rendelet született a zöldövezetek, fák védelmére, különösen az egyéni építési engedélyeknél veszik figyelembe a rendeletben foglaltakat.

Ez évben a legjobb megoldásnak látszik az, hogy kijelölnek egy-egy lakótömböt, melynek környezetét teljesen felújítják. Így például a Szigeti úton, a III. kerületi Tanácshivatal környékét, Újmecsekalján a rendelőintézet környékét.

Hársági

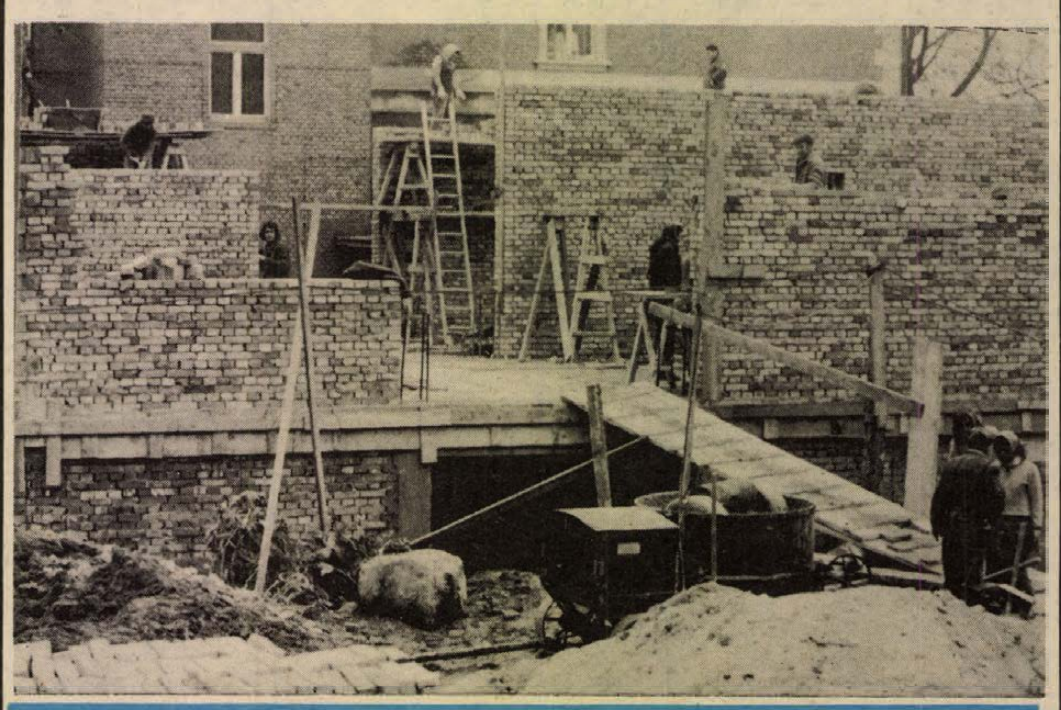

Új műtő és röntgen osztály épül Mohácson, a kórház főépülete mögött. A Városi Tanács közel 5 millió forintot fordít a beruházásra.
Arató Tamás felvétele

Csereüdülés Lengyelországban

EGYÜTTMŰKÖDÉSI SZERZŐDÉS A PÉCSI ÉS MIECHOWICEI SZÉNBÁNYÁK KÖZÖTT

A lengyel Miechowicei Kőszénbánya Vállalat és a Mecseki Szénbányák vezetői tegnap együttműködési és baráti szerződést kötöttek Pécsett. A vendégek előbb bányajáráson vettek részt, majd az érdemi tárgyalás befejezéseként rögzítették a programot.

A megállapodás a két nép barátságának, kölcsönös szeretetének és megbecsülésének kifejezője. Évente mindkét vállalat delegációt hív meg a lengyel, illetve a magyar bányásznapra, valamint a két ország kiemelkedő nemzeti ünnepére.

A barátság elmélyítését, az országok megismerését szolgálja a bányászcsaládok csereüdülése. A kulturális és sportkapcsolatok szélesítésére csereakciókra kerül sor. A két vállalat bányászzenekara együttes hangversenyen mutatkozik be Lengyelországban, illetve Magyarországon. A sportrendezvényeket hasonló formában bonyolítják le.

A szerződést a miechowiceiek részéről *Andrzej Bialasik* igazgató, *Josef Surowiec*, a pártbizottság első titkára, míg a Mecseki Szénbányák képviseletében *Garamvölgyi János* igazgató és *dr. Bánki Nándor*, a pártbizottság titkára írta alá.

„Örökzöld" apró hibák

Javult a tsz-ek leltározása

Visszaélést eddig nem tapasztaltak

Befejeződtek az 1974. évi leltár felvételek, készülnek az összesítők, folyik az értékelés, amikor is a könyv szerinti állapotot a ténylegeshez igazítják, és megállapítják, miből van hiány, miből többlet.

A Megyei Bevételi Hivatal tizennyolc revizora kapcsolódott be az idén a leltárkészítés ellenőrzésébe már a készletfelvételek időszakában. A revizorok jelenleg is kint vannak az ipari, mezőgazdasági üzemekben és a kereskedelmi szerveknél, hogy a leltározás befejező munkáit is figyelemmel kísérhessék.

Dr. Faludi Lászlótól, a Megyei Bevételi Hivatal vezetőjétől arra kértünk választ, mit tapasztaltak a revizorok az elmúlt hetekben a leltárkészítés ellenőrzése során.

A gazdálkodási szerveknek csak egy meghatározott körében vagyunk jelen, nagyjából az 50 százaléknál. Ebben az évben 24 – összevont – termelőszövetkezetnél, 12 ipari üzemnél és 12 ÁFÉSZ-nál végzünk ellenőrzést. Észrevételeinket írásban tesszük meg. Ahol most a leltározást ellenőriztük, abban a 46 üzemben végezzük el az idén a mérlegek felülvizsgálását is. Most azokat a termelőszövetkezeteket ellenőrizzük elsősorban, ahol egyesülés történt. Jövőre már 60 termelőszövetkezetben végeznek revizoraink preventív jelleggel ellenőrzést.

– Milyen tapasztalatokat hoztak az ellenőrzések?

Pillanatnyilag csak a leltárfelvételeknél észleltekről nyilatkozhatom. Durva hibát vagy visszaélést nem fedtünk fel, inkább az „örökzöld", apróbb hibákra kellett a gazdálkodó szervek figyelmét felhívni. Sok helyen nem találtunk leltározási ütemtervet, vagy ha volt is, nem új, hanem régi, 2–3 évvel ezelőtt készült, amiből nem derült ki, hogy most személy szerint kik leltároznak. Ha van is ütemterv, nem tartják be. Sok helyen baj van még a bizonylatolással, a súlyapadókkal, a saját készletek tényleges értéken történő felmérésével. Néhány termelőszövetkezetben a leltározók elkövették azt a hibát, hogy minden széna és szalma készletet elsőosztályú minőségben vettek fel.

A mérlegvalódiság szempontjából azonban nagyon fontos, hogy a saját készletek tényleges értékükön szerepeljenek. Több helyen tárolt kukoricánál egyszerre mérték fel a saját készletet és a már eladott mennyiséget, amire tárolási szerződést kötöttek. Mivel az utóbbi már 1974. december 31-től a Gabona Vállalat tulajdona, ezért teljesen külön, idegen készletként kell felmérni és kezelni... Ez a szövetkezet mérlegében már semmiképp nem szerepelhet.

– A fenti hibák ellenére tapasztalnak-e némi javulást az előző évekhez képest a leltározási fegyelemben?

– Feltétlenül beszélhetünk javulásról. Négy-öt évvel ezelőtt még inkább csak a durva hibákat vizsgáltuk, ma már a finomabb hibákat is nézzük és szóvá tesszük. Az elkövetett hibák nagy része nem ferde szándékból fakad, inkább abból, hogy ilyenkor a leltározás és a mérlegkészítés időszakában igen-igen sok az adminisztrációs munka és főként a tsz-ekben nincs még elég szakképzett ember, aki a szigorú követelményeknek és előírásoknak az ilyen határidős, tehát sürgős munkáknál maradéktalanul meg tudna felelni.

— Rné —

Kitüntetett tűzoltók



A hagyományoknak megfelelően mindig az év első hónapjában köszöntik a több évtizede munkaviszonyban álló dolgozókat a Baranya megyei Tűzoltó Parancsnokságon. Ezúttal január 23-án Pécsett, a parancsnokságon nyolc tűzoltót részesítettek jubileumi pénzjutalomban: egy havi fizetésüket kapták meg. *Kosteleczky Sándor* tűzoltó ezredes, megyei parancsnok üdvözölte a 35 éve dolgozó *Till Józsefet*, a 25 éve munkaviszonyban álló *Pápai Lászlót*, *Orbán Ferencet*, *Végi Lajost*, *Domokos Jánost*, *Bíró Istvánt*, *Apari Bélát* és *Szomor Jánost*, akik Pécsett, Komlón, Siklóson, Mohácson mint főtörzsőrmesterek, törzsőrmesterek gépkocsivezetőként, vonulós tűzoltóként, előadóként teljesítenek szolgálatot. Mindnyájan a törzsgárda tagjai ma már, életük javát a tűzoltóságnál töltötték el, alapos szakmai ismeretre, biztos gyakorlatra tettek szert. A bensőséges hangulatú ünnepségen jelen voltak a jutalmazottak közvetlen parancsnokai is.

Csomagolják a kemencét

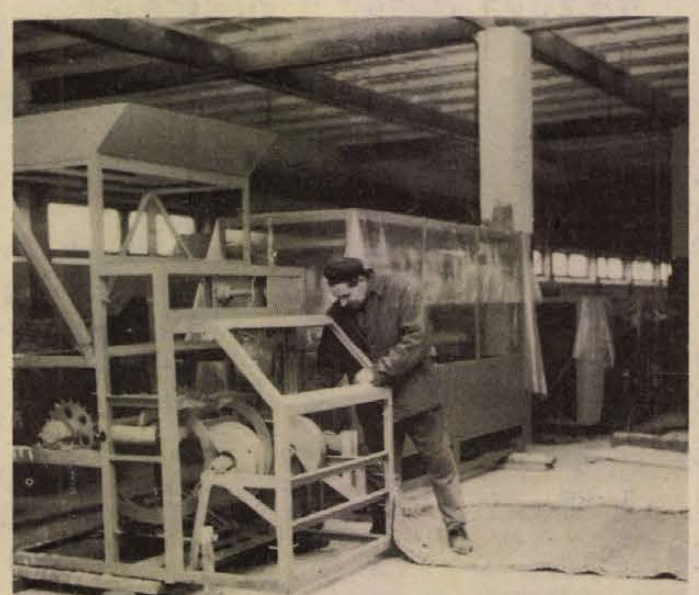

Februárban kezdik az új kenyérgyár gépeinek szerelését

Egyöntetű a vélemény: igen jóminőségű kenyereket lehet majd sütni a leendő pécsi kenyérgyárban. Pedig sem a liszthez, sem a tésztához nem ér egyetlen péknek a keze sem: mondhatnók, a totális gépesítés diadala lesz ez a gyár, napi 48 tonnás termelésével.

Az épület falai állanak, az épületszerelők már az utolsó simításokat végzik, itt kint, a Mohácsi úttal átellenben, az Engel utcában. Sőt, a héten már megérkezett Jugoszláviából a gyár „lelkének" a kemencének néhány darabja. A kicsomagolást megkezdték, s úgy néz ki, hogy február elején a jugoszláv irányítás mellett megkezdődhet a gépek beállítása, s a termelés magyar egységeinek szállítója, az ÉLGÉP is munkába állhat. Összesen 300 ezer dollárt fizettünk a berendezésekért a pancsovai MINEL cégnek, akik a nyugatnémet „Winkler" cég licence alapján gyártottak le számunkra 3 alagútkemencét, 3 úgynevezett köztes pihentetőt, 3 végkeltetőt és 3 külső-gömbölyítőgépet. (A szerelés 22 ezer 512 dollárba kerül.)

Mi a véleménye a berendezésekről a győri ÉM Tervező Vállalat főtechnológusának, Pék Gyulának, aki az új pécsi kenyérgyár technológiai tervezését végezte?

— A pancsovaiak már több magyar gyárnak szállították ezeket a kemencéket, ezt a technológiai sort, és elmondhatom, hogy — például Miskolcon — jól debütáltak.

— A feltétel?

— Természetesen a minden szempontból megfelelő alapanyag, azaz liszt. És a technológiai fegyelem szigorú betartása.

A Pécsi Sütőipari Vállalat vezetői úgy tervezik, hogy legkésőbb karácsonykor megkezdik a próbasütést, s 1976 után már ez a gyár fogja kisütni városunk minden lakójának kenyerét. A közel 90 millió forintos beruházás ezen első egysége azonban még nem jelent megállást: a következő években az új gyár mellett még egy egység épül majd, ahol péksüteményeket fognak gyártani. Ezzel lesz majd teljes — egy területre koncentrált — a sütőipari komplexum.

Egyébként az új gyárat illetően a Pécsi Sütőipari Vállalat vezetői is bizakodóak. Hiszen látták már Belgrádban, Szarajevóban és Eszéken működés közben azokat a gépeket, melyek csomagolását a napokban kezdték meg — itthon. Azt mondják, hogy nehezen lehet majd megkülönböztetni a házi sütésű kenyértől azt, amit a MINEL-Winkler készít.

Talán decemberben mi is megtehetjük az összehasonlítást.

Kozma

Napirenden az iskola-egészségügy korszerűsítése

Újabb állomásához érkezett az iskolaegészségügyi ellátás korszerűsítése. Az Egészségügyi Minisztériumban most dolgoznak az óvodák, valamint az alsó- és középfokú oktatási intézmények egészségügyi ellátásának alaprendeletén, amely részletesen meghatározza majd, hol, milyen feltételek mellett kell főállású iskolaorvosokat és iskola-védőnőket alkalmazni, s mik lesznek a feladataik. A tervezett intézkedésekről dr. Öry Imre, az Egészségügyi Minisztérium főosztályvezetője tájékoztatta az MTI munkatársát.

— Emlékezetes, hogy a Központi Népi Ellenőrzési Bizottság vizsgálata annakidején megállapította: az elmúlt 10—15 évben számottevően romlottak az iskolák működésének egészségügyi feltételei, kevés a tornaterem, fiataljaink nem elég edzettek, az iskolaegészségügyi ellátás színvonala elmaradt az általános egészségügyi ellátás színvonalától és az iskolaorvosi hálózat sem látja el feladatát megfelelően. E megállapítások alapján a kormány az oktatási és az egészségügyi ágazat vezetőit megbízta: tegyenek intézkedéseket a helyzet megjavítására.

Azóta — különösen az oktatásügy területén — több jelentős lépést tettek. A tanulók túlterhelésének mérséklésére — a tananyag csökkentése mellett — egyebek között előírásokat dolgoztak ki az órarendek szerkesztésére, csökkentették az óraszámokat, elrendelték, hogy az iskolákban a korábbi heti kettő helyett három tornaórát kell tartani. Ugyanakkor növelték az egészségügyi ismeretek alapjául szolgáló biológiai órák számát. A pedagógusképző intézetekben bevezették az egészségügyi tárgyak oktatását.

— Hasonló célokat szolgáló intézkedések születtek az egészségügyi ágazatban is — mondotta dr. Öry Imre. — A minisztérium az iskolák egészségügyi helyzetének javítására országos szakmai koordinációs bázisként az országos csecsemő- és gyermekegészségügyi intézetben külön iskolaegészségügyi csoportot hozott létre. A szakemberek az elmúlt években kidolgozták azokat a feltételeket, amelyek alapján a gyermekek iskolaéretté nyilváníthatók, és meghatározták az iskolaegészségügy feladatait. Egyebek között ez lesz majd az iskolák egészségügyi ellátását szabályozó rendelet alapja is. Elkészült továbbá az iskolaegészségügyi dokumentáció tervezete, egy olyan nyilvántartási törzslap-rendszer, amely lehetővé teszi a fiatalok egészségi állapotának nyomon követését az óvodás kortól a középiskolai, vagy szakmai tanulmányaik befejezéséig. Kidolgoztuk azt is, melyek az iskolaegészségügyi ellátás korszerűsítése, fejlesztése érdekében haladéktalanul végrehajtandó legfontosabb feladatok, és melyeket kell majd – megfelelő fontossági sorrendben – csak később megoldani. Az ennek alapján összeállított fejlesztési terv már készül és előreláthatólag májusban kerül a minisztertanács elé – mondotta az Egészségügyi Minisztérium főosztályvezetője.

A részeges kapucinus Pestre készül

Sportnyelven szólva, nagy összecsapásra készül a Nádor-vendéglátó kombinát hét tagú csapata: január 28-án és 29-én Budapesten a Royal- és a Hungária étteremben rendezik meg a „Hungária Gasztronómiai Napokat", melyen a Hungar Hotels legjobb hat vidéki és ugyanennyi fővárosi egysége verseng az ezüstből készült Service Kupáért.

Mint arról már beszámoltunk, a múlt esztendő végén Pécsett, a Nádor gasztronómiai napokon a szakszüri előtt jól vizsgáztak a neves pécsi vendéglátóhely 1945-ben és utána született szakácsai és felszolgálói, – ezzel elnyerték a jogot a győri, szegedi, dunaújvárosi, egri és balatonfüredi egységek mellett a fővárosi versenyre.

A Royal étteremben megtartandó két napos verseny érdekessége lesz, hogy valamennyi vendéglátó egység 7 asztalból álló önálló éttermet üzemeltet. Az értékelés szempontjai között ugyanis a zsüri véleménye mellett a lebonyolított vendégforgalom is szerepel.

A pécsi csapat összeállítása: két szakács – Ragoncsa István és Tankó Zoltán – sürög-forog majd a Royal konyhájában. Négy pincér – Dussi László, Horváth Csaba, Ragoncsa Ferenc és Sárkány Gábor – szolgálja ki a vendégeket. A teremfőnök Deák Imre lesz.

A Nádor csapata meglepetésnek szánja a felszolgálandó ételek sorát, mindenesetre remélik, hogy a Pécs-baranyai ételkülönlegességek kedveltté válnak a vendégek körében. Ízelítőként mégis néhány ínycsiklandozó étket felsorolnánk: Kökényes őzpástétom, Kondás Csemege (előétel), Részeges Kapucinus (sütemény).

Tihanyi Ferenc, a Nádor-kombinát igazgatóhelyettese elmondta, hogy azok a pécsi vendégek, akik el szeretnének jutni a Nádor „pesti éttermébe" – azoknak a VOLÁN egy napos társas utat szervez.

Emelkedik a palackozott gyógyvizek ára

Emelik a palackozott gyógyvizek árát: január 24-től – az Országos Anyag- és Árhivatal engedélye alapján – megváltozik a Gyógyáruértékesítő Vállalat által termelt és forgalmazott gyógyvizek fogyasztói ára. Az intézkedést a termelés korszerűsítése, valamint a gyógyvizek termelésével és forgalmazásával több éve együttjáró veszteségek csökkentése tette szükségessé. Az áremelés azonban a lakosságot csak jelentéktelen mértékben érinti, mert a gyógyvizeket – indokolt esetben az orvosok receptre, a társadalombiztosítás terhére – továbbra is felírhatják. Így a betegeket az áremelkedésnek csupán 15 százaléka érinti, amely üvegenként mindössze 30 fillérrel jelent többet az eddiginél. Az áremelkedés csak a készpénzvásárlás esetén lesz érvényes.

— **Idén tovább bővül** a sütőipari kapacitás, új létesítményeket adnak át Pécsett, Szegeden, Hódmezővásárhelyen, Békéscsabán, Kalocsán és Gödöllőn. Február elején kezdik meg a munkát az új budapesti, újpalotai üzemben, több helyen kerül sor üzemi rekonstrukcióra.

Takarékszövetkezet Villányban

A Beremend és Vidéke Takarékszövetkezet szervezésében az OTP Megyei Igazgatóságával egyetértésben takarékszövetkezet nyílik Villányban. Az induláshoz szükséges alaptőkét már előszervezéssel biztosították. Az eddigi felmérések szerint rövid időn belül milliós betétállománya lesz a villányi új takarékszövetkezetnek. Az igazgatóság a villányi Tolbuhin utcában megfelelő irodaházat biztosított a takarékszövetkezetnek.

T. B.

Napirenden a pécsi vízellátás javítása

Mit tehet a Vízmű?

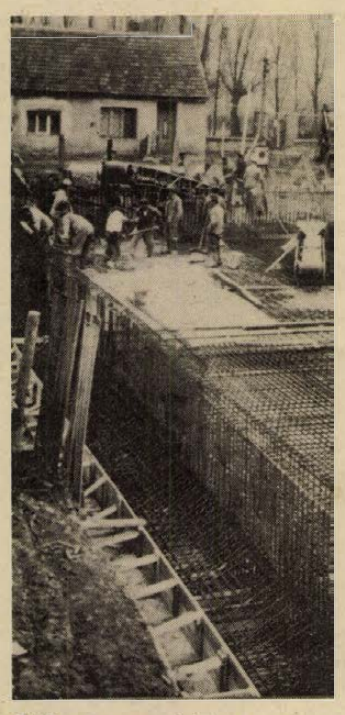

Épül a szennyvíztelep.

- Tízezer köbméter ivóvíz a pellérdi és tortyogói kutakból
- A szennyvízcsatorna-hálózat is bővítésre szorul

Tízezer köbméterrel több vizet kap naponta Pécs 1975-ben a pellérdi és a tortyogói kutak üzembehelyezésével. Ez a mennyiség azonban csak enyhíti a vízellátással kapcsolatos gondokat. Az újabb fejlesztések pedig (Szederkény és a dunai rendszer) várhatóan a következő tervidőszak végén eredményeznek több vizet. Addig a város vízellátásáról a Pécsi Vízmű Vállalatnak jobb, gazdaságosabb termeléssel és elosztással, illetve kisebb fejlesztésekkel kell gondoskodnia. Ilyen szellemben készítették el az V. ötéves tervidőszakra vonatkozó tervjavaslatot, amit valamennyi vállalati dolgozóval megbeszéltek.

Kiemelt feladatként jelölték meg a tervjavaslatban az 1975. évi munkák folytatásaként a városi fővezetékhálózat további bővítését. Különösen fontos az 500-as átmérőjű ivóvízgerinc építésének befejezése a tervidőszak első évében. Ez a feltétele ugyanis a városba keleti, illetve nyugati irányból érkező vizek üzembiztos elosztásának. Új, 2500 köbméteres víztározót kell építeni a várostól nyugatra, Patacs térségében, valamint növelni kell a rigóderi víztárolás lehetőségét. A nyugati irányból érkező, pellérdi vizek egy részét majd a Siklósi városrész jobb ellátása érdekében egy vezeték segítségével a pellérdi vízmű központtól a Megyeri úton át juttatnák el a fogyasztókhoz. A tortyogói telep vizei (amennyiben erre a tervidőszakon belül szükség lesz) a szivattyúk cseréje után részben a patacsi tározóban, részben a (Tiborc utca vonalán) a Makár I. tározóba jutnak. A vízelosztó hálózat rekonstrukciója során egyrészt az elöregedett vezetékek cseréjét, másrészt – a peremkerületeknél – új fogyasztók ellátását tervezik.

Sok jó javaslat

Először történt a Pécsi Vízmű Vállalatnál, hogy a dolgozók munkájára alapozott fontos tervezetet megbeszélték velük, s ez annál is jelentősebb, mivel egy ötéves periódusról van szó. A Vízmű üzemeinek, műhelyeinek szakemberei rendkívül aktívan vitatták meg a vezetőség jövőre vonatkozó elképzeléseit. A sok törzsgárdatag, akik évtizedek óta a vállalatnál dolgoznak, s több üzemrészben tevékenykedtek már ez idáig, jól ismerik a belső felépítést és számos ötlettel egészítették ki a tervezetet. Így például a műszerész üzem dolgozója, Hőgye Lajos javasolta, hogy teremtsék meg a szalagszerű termelés feltételeit. Az egész munkafolyamatot ugyanis különböző képességű emberek végzik, akik viszont egyes részfeladatok specialistái. A szalagosítással növelni lehetne a termelékenységet, nem utolsó sorban javítani tudnák a munka minőségét s egyszerűsödne az új dolgozók betanítása is. Solti Dezsőnek, a vállalat igazgatójának véleménye szerint ezt a javaslatot „látatlanba" elfogadták. Ugyancsak egy megbeszélésen a hálózati üzem dolgozóinak tanácskozásán hangzott el Molnár János művezetőtől, hogy a Petőfi Sándor laktanyával szemben lévő dombon egy második zónai tározó megépítésével kétoldali vízellátást biztosíthatnának Meszesnek, ami esetleg a környék vízgondjain is segítene. E javaslatnak az elfogadásáról alapos vizsgálatok után döntenek majd.

Török Éva

A szennyvíz problémái

A vízellátással csaknem egyenrangú probléma a szennyvízkérdés. A megnövekedett igények zavartalan kielégítése érdekében bővíteni kell a városi főgyűjtő csatornákat. Ennek során a keleti iparterület szennyvízcsatorna hálózatának és a déli főgyűjtővel (a Siklósi út és a szennyvíztelep között) párhuzamosan haladó főgyűjtőnek az építése szükséges. A budai városrész lakásprogramja pedig (a régi meszesi főgyűjtővel azonos nyomvonalon haladó) új főgyűjtő építését indokolja. A korszerűtlen és csak igen nagy költséggel felújítható kővágószőllősi kis szennyvíztelepeket meg akarják szüntetni és vizeiket összegyűjtve a városi szennyvíztelepre továbbítanák egy nyomóvezetéken keresztül. Ennek megfelelően szennyvízátemelőt kell építeni a 6-os út mellett, illetve az ÁFOR-telepnél. Korszerűsíteni kell a Füzes-árok melletti átemelőt és újat kell építeni a meszesi városrésztől keletre eső területek szennyvizeinek a déli főgyűjtőbe való átemelésére. Fejlesztési terveik között szerepel a Szigeti úton és a Tiborc utcában szennyvízcsatorna építése, illetve a Vadász utca, a Szőlő utca környékének, a régi kertvárosi és a kovácstelepi városrésznek a csatornahálózatba való bekapcsolása.

„Vedd észre, tedd szóvá!"

Összevont párttaggyűlés Bólyban

Követésre méltó kezdeményezések, javaslatok és a köz érdekében vállalt, jelentős megtakarítást eredményező társadalmi munka elismerése kapott hangsúlyt Bólyban már az alapszervezetek taggyűlésein is. Ilyen előzmények után úgyszólván természetes volt, hogy gondolatokban gazdag hozzászólások jellemezték az összevont vezetőségválasztó taggyűlést is, amelyen a bólyi Kossuth Termelőszövetkezet, az ÁFÉSZ és a községi pártalapszervezet kommunistái vettek részt. Az ÁFÉSZ irodaházában megrendezett taggyűlésen Schmidt János csúcstitkár ismertette a csúcsvezetőség beszámolóját az elmúlt négy évben végzett munkáról. Tevékenységükről szóló ismertetésükben vezérfonalként húzódott végig a megállapítás: „A pártszervezetek véleménye, javaslata mindig meghatározója volt a községben az élet bármely területén felmerült feladatok megoldásának."

Mind az alapszervezetek, mind a csúcsvezetőség hatékony munkával járult hozzá a X. kongresszus és a különböző párthatározatok végrehajtásához, azokból adódó helyi politika kialakításához. Például a női munkaerő rendszeres foglalkoztatását segítette a termelőszövetkezet és a mohácsi TEMAFORG vállalat szerződése, amelynek eredményeként 50 nő jutott munkához. A lakosság életszínvonal-növekedését példázza: a bólyi takarékszövetkezetben az 1970. évi 33 millió forintról 1974-re 55 millióra nőtt a betétállomány.

Az alapszervezetek pártépítő munkája sikeres volt: az elmúlt négy évben 15 új párttagot vettek fel. Hangsúlyt kapott a beszámolóban a párttagok politikai továbbképzésének fokozása, az állami és társadalmi szervek munkájának értékelése is.

Pleskonics Antal, Bősz József, Morvai Ferencné, Puskás Bálint és Nagymiklósi Györgyné, a Mohácsi Járási Pártbizottság tagja szóltak a beszámolóhoz. Itt is elhangzott az Irányelvek szellemében az alapszervezetek taggyűlésein már megfogalmazott „Vedd észre, tedd szóvá!" jelmondata sűrített gondolat, amely arra ösztönzi a kommunistákat, hogy a közérdeket sértő jelenségekre éberen figyeljenek fel, – segítsék a takarékos gazdálkodást is. Mint a közgondolkodás alakítójáról és a nevelés egyik formájáról a szocialista brigádmozgalomról is szót ejtettek. Méltatták példás munkájukat és a mozgalomban még bőven hasznosítható tartalékok feltárását. Javasolták: az új vezetőség munkatervében szerepeljen a szocialista brigádmozgalom erősítése is. Elhangzott a köz érdekében végzett önkéntes munka egyik szép példájának méltatása. Az általános iskola 43 000 forintért olajtartályt vett, – földbehelyezése, beszerelése a tervek szerint 98 000 forintba került volna. Ekkora összeg nem állt rendelkezésre. „Majd mi beszereljük. Ingyért!" – ajánlotta fel segítségét az állami gazdaság Béke és Ifjúsági brigádja. Vállalták, teljesítették. De a közgondolkodást más példa is mutatja: a község lakossága, az üzemek, intézmények dolgozói elhatározták, felszabadulási emlékművet állítanak. Mintegy 400 000 forinttal járultak hozzá.

A taggyűlés mind az Irányelvekben, mind a Szervezeti Szabályzat tervezetben foglaltakat elfogadta, majd megválasztották a 9 tagú csúcsvezetőséget és 9 küldöttet a járási pártértekezletre. A csúcsvezetőség párttitkárának ismét Schmidt Jánost választották.

G. F.

VARRÓNŐK



Háromnegyed kettő, a műszakváltás ideje. Benépesült a II. Lajos utca Lánycsókon. Százhúszan, többségében fiatal — lány és asszony — kapott munkalehetőséget a Szekszárdi Szabó Szövetkezet kihelyezett üzemében.

Nemcsak a lánycsókiak dolgoznak itt, vannak közöttük versendiek, szajkiak, babarciak, bácsfaiak, sőt még mohácsiak is. Két műszakban, három szalagon dolgoznak. Exportra termelnek, NDK-beli megrendelésre. Az utóbbi két hónapban 27 ezer női műbőr dzsekit varrtak meg az ügyeskezű nők.

Három fiatal varrónővel beszélgettünk, mindhárman „régi" dolgozók. Arra válaszoltak, mennyire elégedettek a munkával, a fizetéssel. Milyen lehetőségiek vannak a jövőre nézve.

Gombár Ferencné:

— Szeretek itt dolgozni, lánycsóki vagyok. Szeretem a közösséget. A kereset? Normára dolgozunk, így tőlünk függ, hogy mennyit keresünk. A legutóbb 2200 forint volt a fizetésem.

— Tóth Mária szalagvezetői képzésen is részt vett. Mit jelent ez?

— Az üzem lehetővé teszi a középkáder képzést. Ezen vettem részt. Különben ugyanúgy varrok, mint a többiek. A lehetőség adva van mindenki előtt, csak élni kell vele. Persze adódnak problémák is. De igyekszünk közös erővel megoldani. Sajnos a KISZ-szervezetnek nincs helyisége a taggyűlések megtartására. Ideiglenesen egy raktárban jönnek össze.

Ferkov Katalin a negyedik évet kezdi az üzemben:

— Szeretek itt dolgozni, igazán jó a kollektíva. A munkánkat komolyan vesszük, kirívó fegyelmezetlenség még nem fordult elő. Problémák adódnak, de ezek nem befolyásolják a termelést. Egy esetleges áramszünet már annál inkább, mert a gépek megbénulnak. Nemrég előfordult ilyen eset. Közösen elhatároztuk, hogy bejövünk szabad szombaton. Így is történt. Sikerült behozni a lemaradást. A fizetés? Van amikor magas, van amikor nem. A teljesítménytől függ.

Hárman a sok közül. És a többiek? Vajon így gondolkodnak, így éreznek? Általában igen. Emellett szól a átlagfizetés, ami több mint 1500 forintot tesz ki.

Száztíz nő munkára talált, exportra termelnek. Ügyes kezük munkáját dicsérik az NDK-ban.

Földes Zoltán

Meggyorsult a Mura-híd építése

A magyar—jugoszláv államközi megállapodás alapján épülő murakeresztúri vasúti híd szerelése meggyorsult. A Mura folyót átívelő 170 méter hosszú acélszerkezet már a helyére került, s a jugoszláv munkások megkezdték a vasúti pályatest építését is. A tervek szerint március közepén tartják a híd terhelési próbáit, április első napjaiban pedig átadják a forgalomnak. Az új murakeresztúri vasúti híd megnyitásával gyorsabb és biztonságosabb lesz a vasúti tranzit forgalom.

Figyelemmel kísérjük a terület lakosságának érdekeit

Ismét bizalmat szavaztak

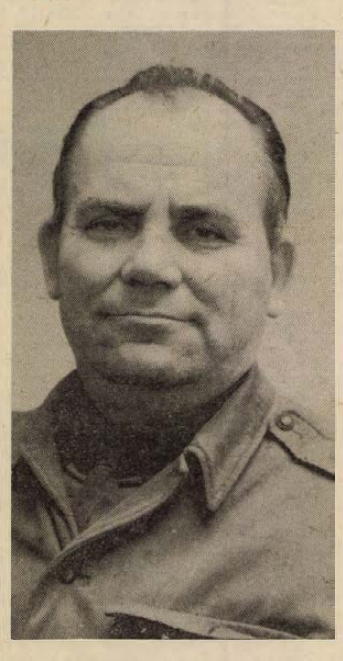

Szécsi Zoltánnal, – a Pécs-meszesi területi pártalapszervezet most ismét megválasztott titkárával – ismeretségünk több mint két évtizedre nyúlik vissza. Azokban az időkben – a lendületes nagy széncsaták éveiben – a pécsbányai Széchenyi-akna bányászai országosan is nagyszerű munkasikerekkel hívták fel magukra a figyelmet. Ő mint vájár, frontmester irányította csapatát – teljesítményükről néhány tudósításban én is beszámoltam. Nyolc különböző kitüntetést kapott, köztük a Kiváló dolgozó, Kiváló bányász, a sztahanovista oklevél... A Munkás-paraszt hatalomért kitüntetés pedig bizonyítja: elvhűsége sem ingott meg egy pillanatra sem. Volt az üzem pártvezetőségi tagja, párttitkára is. Nyolc éve nyugdíjas.

– Ez a tavaszias időjárás jó hatással van rám – mondja. – Hiába, a húsz év bányamunkával együttjárt a szilikózis...

Reggel van, amikor beszélgetünk – alig fél órája járt le munkásőri éjszakai szolgálata.

– Nem bírok én nyugdíjas koromban sem tétlenkedni, megszoktam a szervezett munkát, meg aztán van tennivaló bőven a közösségért is...

A közösségért... Jól ismert ez a gondolkodásmódja a több mint másfélszáz párttagot számláló meszesi területi alapszervezetben is, amelynek 1971 óta titkára.

Arra kér, hogy ha írok róluk, feltétlen említsem meg mind a párttagság, mind a vezetőség áldozatkész munkáját, a jó összhangot.

– Megbeszéljük a feladatokat, határozatokat hozunk, aztán hozzálátunk a végrehajtáshoz – mondja. – Pártszervezetünk a terület összlakosságának érdekeit is figyelemmel kíséri, igyekszik cselekvően közreműködni a feladatok megoldásában. Például a tanácsválasztáskor hatvanöten vettek részt a választások lebonyolításában. Jó kapcsolatot alakítottunk ki a József Attila Művelődési Ház vezetőivel a tartalmi munka színvonala érdekében. Ott vagyunk a szülői munkaközösség értekezletein, képviseltetjük a pártszervezetet az óvodai felvételeknél is. Munkánkat természetesen összehangoljuk a Hazafias Népfronttal.

Azt fejtegeti, hogy „jó közhangulatban" tartották meg a vezetőségválasztó taggyűlést, ahol az Irányelvekben foglaltak adták a főtémát. Helyesnek tatották, megszívlelendőnek és kötelező érvényűnek.

– Véleményünk: a párt időben és reálisan ismerte fel a jövő érdekében megoldásra váró tennivalókat.

Szót ejt Meszes gondjairól is. Többek között: még nem alakult ki a megfelelő munkamódszer a kerületi tanácshivatallal. Korábban a kerületi tanáccsal, mint választott szervvel jobban tudták a problémákat megbeszélni. Alaposabb volt tájékozottságuk is a terület fejlesztéséről, a gondok megoldásának hogyanjáról.

– Például most, amikor a közművelődés fontosságáról beszélünk – talán hozzátartozik ehhez az emberek olvasottságának elősegítése is. Igény lenne egy megfelelő könyvesboltra is ebben a városrészben. Vagy: van műszaki boltunk, ahol lehet vásárolni televíziót, rádiót, de például szöget, csavart nem árul. Alkohol azonban a zöldséges boltban is kapható... Nem megfelelő a piacunk. Szeretnénk, ha a budai vámnál létesítenének új piacterületet, ahol megfelelő választék állna rendelkezésre. Az a vélemény alakult ki, hogy az üzlethálózat Pécsett túlságosan „belvároscentrikus". Nos, csak jelzem a gondjainkat, – amelyekről érdemes beszélni, sőt, mondhatom, megoldásra is megérettek már.

Mint újjáválasztott párttitkár a pártszervezet 1975. évi feladatairól mondja: a XI. kongresszusra készülnek, majd a határozatok elemző végrehajtása egyik fő céljuk. De a felszabadulás 30. évfordulóját is méltóképpen akarják megünnepelni. Még szorosabb kapcsolatot kívánnak kiépíteni a területen lévő üzemekkel, intézményekkel, különböző szervezetekkel.

– Mindez feltételezi a kollektív munkát, – ami alapszervezetünkre eddig is jellemző volt – mondja.

Az ő példája is bizonyítja: a pártmunkából nem lehet „nyugdíjba vonulni". Aki megszokta a közéleti tevékenységet, a köz érdekében végzett munkát, az erejéhez képest részt vállal a feladatokból. Úgy, mint Szécsi Zoltán.

G. F.

HÍREK

1975. JANUÁR
24
PÉNTEK

Szeretettel köszöntjük névnapjuk alkalmából
TIMÓT
nevű
kedves olvasóinkat

A Nap kél 7.21 — nyugszik 16.31 órakor. A Hold kél 13.00 — nyugszik 4.15 órakor.

Dezséri Gyula

Százhuszonöt évvel ezelőtt, 1850. január 24-én született — és 1928-ban, 78 éves korában halt meg — Dezséri (eredeti nevén Horváth) Gyula, a legnagyobb erdélyi színészek egyike.

Fiatalon, vándorszínészként bejárta az egész országot, majd 1898-tól két éven át a Magyar Színház társulatánál, 1900-tól pedig — Janovics Jenő igazgatósága alatt — a kolozsvári Nemzeti Színház társulatánál játszott; itt 1914-ben a színház örökös tagjává választották.

A kitűnő színész 1920-ban hagyta el Erdélyt. Budapesten telepedett le és 1924-ig a Renaissance Színház művésze volt. Tehetsége főleg idősebb zsánerszerepekben és magyar parasztfigurák alakításában mutatkozott meg; ezekben Szentpétery Zsigmond és Szigeti József hagyományait folytatta. Számos némafilmben is szerepelt. Különösen emlékezetes volt alakítása a Sárga csikó, a Tanítónő, A vén bakancsos és fia, a huszár című darabokban.

Ma este

SZÍNHÁZ

Nemzeti Színház: Szituáció (este 7 órakor) Bemutató.

Pannonia Bár: Pannonia Koktél. Nyitva 22—04 óráig.

Olimpia eszpresszó: Farsangi randevú. Nyitva 22—04 óráig.

MOZI

Park: A gamma-sugarak hatása a százszorszépekre (f4, hn6, 8)

Petőfi: Hajdúk (4, 6, 8)

Kossuth: Macbeth (f10, 12, f7, 9) Az utolsó percig (f3, f5)

Fekete Gyémánt: Anna és a farkasok (6) **Jószerencsét:** Verseny a „Veszély" kategóriában (5, 7) **Rákóczi:** A fekete herceg (5, 7) **Május 1.:** Monológ (f6) **Harkány:** Jelbeszéd (7) **Komló, Május 1.:** Jefferson utolsó menete (4, 6) **Komló, Zrínyi:** A halott asszony visszatér (10, 4, 6) Havannában egyedül (8) **Mohács:** Bekötött szemmel (6, 8) **Siklós:** A fej nélküli lovas (7) **Szigetvár:** Ki megy a nő után? (6, 8)

PÉCSI RÁDIÓ

17.30: Műsorismertetés, hírek. 17.35: Tíz perc a Jókai téri zeneműboltban. 17.45: Ritmus és dallam. 18.10: A bíró gyakorlatából. Beszélgetés dr. Csiky Ottóval. 18.20: Új stúdiófelvételeinkből: Kamaramuzsika régi hangszerekre. Közreműködik: Szkladányi Péter és Kircsi László — block-flőte, Borsay Pál — cembalo, Erdős Orsolya — gordonka. 18.30: Déldunántúli híradó. 18.45: Louis Armstrong énekel. 19.00: Szerb-horvát nyelvű műsor. Tamburazene. — Új történelmünk tanúi: Ternák József. — Énekkarok műsorából. — Hírek. 19.30: Német nyelvű műsor. Kulturális magazin: Hírek. — Kell-e német klub Mohácson? Riportműsor. — Új könyvek. — Népzenei archívumunkból. 20.00: Műsorzárás.

— Ma tartja alakuló ülését délelőtt a Baranya megyei Tanács Szigetvár Járási Hivatalának tanácskozó termében a járási úttörőtábort támogató testület. Évente 300—400 tanuló üdül a Balaton-Máriafürdőn, 1968-ban épített úttörőtáborban. Az alakuló ülésen a támogató szervek hangolják összes tevékenységüket és tervezik meg a jövőre vonatkozó feladataikat.

— Gyorsított áruhitel ügyintézés. A bútort és motorkerékpárokat vásárló pécsi, komlói, mohácsi és siklósi lakosság kényelme érdekében gyorsított árusvásárlási ügyintézést vezettek be az év elejétől az üzletekben. A vásárlóknak előzetesen nem kell az OTP fiókokat felkeresniük, így könnyebbé válik a vásárlás.

— Őzekért — flamingó Pécsre. Tegnap reggel „utaztak el" a Mecseki Kultúrpark Állatkertjéből az őzek Veszprémbe, helyettük egy flamingó érkezik Pécsre. A Mecseki Kultúrpark Állatkertje már évek óta sikeresen foglalkozik az elhagyott kis őzikék felnevelésével, ezen kívül a saját állományuk is nagyon jó.

— Kétszobás pedagógus szolgálati lakást adott át a helybéli tanács Nagynyárádon. Egy újabb szolgálati lakás kialakítását kezdték meg nemrégen.

— Új, korszerű út. Mázaszászváron, a Malinovszkij utcában új aszfaltút épül a tanács beruházásában. A tervek szerint az út az év végére készül el.

— Ötven személyes óvoda épül Nagydobszán mintegy hétszázezer forintért a Kétújfalui Költségvetési Üzem kivitelezésében. A tervek szerint az új létesítményt április elején adják át.

◆

Esküvő

BUKOCS ÁGNES
és
ZSENKOVICS ANDRÁS

szeretettel értesítjük kedves ismerőseinket, barátainkat, hogy 1975. január 25-én, 14.30 órakor házasságot kötünk a pécsi központi házasságkötő teremben (Hunyadi út 2.).

RÁCZ KATALIN
és
TÓTH LAJOS

szeretettel értesítjük kedves ismerőseinket, barátainkat, hogy 1975. január 25-én, 15.30 órakor házasságot kötünk a pécsi központi házasságkötő teremben (Hunyadi út 2.).

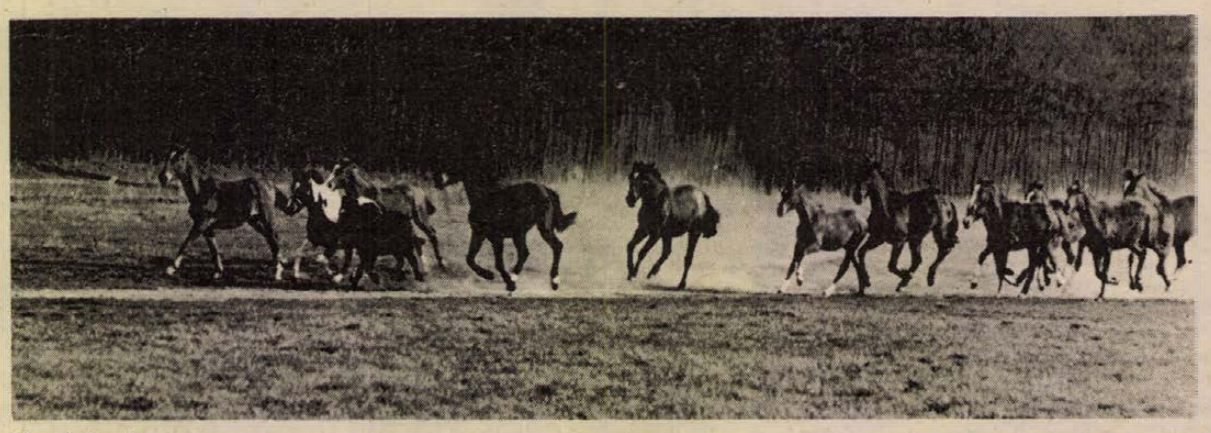

Ugető lovak **Dr. Lajos László felvétele**

A Vízmű közleménye

A Vízmű értesíti a lakosságot és a közületeket, hogy folyó hó 24-én 06.00 órától 14.00 óráig karbantartási munkálatok végzése miatt a 400 ágyas klinika, Sörgyár, Édesanyák útja, Damjanich u. és a Radnics u. által határolt területen nyomáscsökkenés és helyenként vízhiány várható.

◆

— Három zselici téesz történetével foglalkozik az a helytörténeti kiadvány, amelyet a Szentlászlói Búzakalász Tsz jelentet meg. A könyv a Pécsi Szikra Nyomdában készül, Almamellék, Boldogasszonyfa, Szentlászló rövid monográfiáját is tartalmazza.

— Nemzetiségi és ifjúsági könyvtárt alakít ki Magyarsarlóson az Olasz Közös Községi Tanács egy népi-építészeti szempontból értékes sokac házban. A Baranya megyei Tanács és az Országos Műemléki Felügyelőség felújítja az értékes régi épületet.

— Az iskolai napközit alakították át Sásdon, a Szabadság utcában, közel félmillió forintért. Négy teremben tartják a foglalkozásokat. A konyhához pedig korszerű étkezde kapcsolódik.

— Újdonság, építtetők figyelmébe! Mintás, színes csempe, mintás metlahi, színes fajansz áru, szivattyúk, hidroforok, fürdőszoba berendezések és szerelvények kaphatók a pécsújhegyi Superett ABC Áruházban (Pécs, Bor u. 15. 17-es autóbusz megállójánál) (x)

◆

Születés

Hegyi József
és
Bánfalvi Márta

értesítik rokonaikat és kedves ismerőseiket, hogy

BARNA

nevű fiuk született.

— Kétnapos országos oktatástechnikai tanácskozás kezdődött csütörtökön Nyíregyházán, a Bessenyei György Tanárképző Főiskolán.

— Ugrásszerűen megnövekedett az érdeklődés az IBUSZ belföldi utazásai iránt. Szokatlanul sokan vesznek részt a rácskevei, szentendrei és gyöngyösi disznótoros ebéddel-vacsorával egybekötött fél- és egynapos kirándulásokon, s a Mátrába, Bükkbe, Bakonyba szervezett egy-két napos hét végi utakon is.

— Munkásmozgalmi múzeumot rendeznek be Tatabányán. A régi épület átalakítását a város szocialista brigádjai társadalmi munkával segítik. A tervek szerint március 21-én, Tatabánya felszabadulása 30. évfordulójának napján nyitják meg a múzeumot.

— Korszerűsítették az általános iskolát Bikalon a helyi tanács anyagi támogatásával, 130 ezer forintért. Többek között elvégezték a külső és belső felújítást.

— Új park szegélyezi majd a 6-os utat Szigetvárnál, a városba érkező és onnan kilépő szakaszánál. A parkba árnyékot adó díszfák és bokorcsoportok kerülnek.

időjárás

Várható időjárás péntek estig: jobbára erősen felhős, párás, inkább csak éjszaka és reggel egy-két helyen ködszitálás, kisebb eső, mérsékelt, főképp a Dunántúlon időnként megélénkülő, néhány helyen megerősödő délnyugati, nyugati szél. Várható legalacsonyabb éjszakai hőmérséklet minusz 3, plusz 2, legmagasabb nappali hőmérséklet pénteken 3—8 fok között.

Távolabbi kilátások kedd reggelig: időnként borultságig növekvő felhőzet. Főként az ország északi részein többfelé kisebb eső, havaseső. A legalacsonyabb hajnali hőmérséklet mínusz 3, plusz 2, a legmagasabb nappali hőmérséklet plusz 2—7 fok között. Jelentős mennyiségű csapadék (legalább 5 mm) az ország területének 40 százalékán várható.

— Bizonságos közúti—vasúti közlekedés. A MÁV Pécsi Igazgatósága területén a közúti—vasúti balesetelhárítás fokozása érdekében 1974-ben 64 szintbeni útátjáró szűnt meg.

— A közelgő hideg miatt szokatlanul nagy csapatba verődve járnak eleség után a vöröses színű kenderikék Baranya megyében. A hideg északról érkezett társaikkal együtt elsősorban a gyommagvas területeket keresik fel.

— Vörös tölgymagot exportál az NSZK-ba a Mecseki Erdő- és Fafeldolgozó Gazdaság. A székelyszabari tölgyesben hét vagon magot gyűjtöttek. A legtöbb a csemetekertekbe kerül, hiszen a vörös tölgy gyorsan növő fa.

◆

Kórházi felvételes ügyeletek

Gyermekgyógyászat: mindennapos felvételi ügyeletek gyermekbelbetegek részére: Pécs város: POTE Gyermekklinika. Szigetvár város és járás, a pécsi és a volt sellyei járás: Megyei Gyermekkórház. Gyermeksebészeti, gyermekfülészeti betegek részére páratlan napokon POTE Gyermekklinika, páros napokon Megyei Gyermekkórház Pécs és a megye egész területéről.

Belgyógyászat, sebészet, traumatológia: Megyei Kórház. Égési sérülések: Honvéd Kórház. Gyermekek esetében: Gyermekklinika. Koponya- és agysérülések: Idegsebészet.

SOS-ÉLET telefonszolgálat hívószáma: 12-390, este 7-től reggel 7 óráig.

◆

— Csak 1 hétig! Egyrészes mosogatók 75%-os árengedménnyel kaphatók, 39-es dandár út 2/c. (x)

— A PÉCSI VÍZMŰ értesíti a városi lakosságot, hogy a Hullámfürdő fedettuszoda minden hónap első és harmadik hétfőjén zárva lesz.

— Keresem azt a doktornőt, aki december elején a kárjelentőhöz vitte a Skodáját és találkozott a Zsolnay szobornál egy kis motorkerékpárral, a pékségtől, sürgősen jelentkezzen: Felszabadulás u. 71-ben.

— Díszítőművészet. A József Attila Művelődési Házban hétfő óta már közel ezer ember tekintette meg a lakáskultúrával kapcsolatos díszítőművészeti kiállítást. A nagy érdeklődésre való tekintettel a kiállítás nyitvatartási idejét meghosszabbították, így a hét végén, szombaton és vasárnap is fogadja a látogatókat, 10—19 óra között.

— A gyékényesi közös magyar—jugoszláv határállomás bővítése tovább folytatódik. A biztonságos személyforgalom érdekében jelenleg egy magas peron épül. A tervek szerint még két új vágány készül, víztelenítik az állomást: felépítményi szivárgórendszert alakítanak ki.

— A Dunántúli Gázgyártó- és Szolgáltató Vállalat értesíti a lakosságot, hogy a Kalinyin út 26. és 36. számú házak között fektetendő gázvezeték építési munkáit 1975. január 27. és 1975. február 28-a között végezteti el. Az építés ideje alatt a 33-as számú autóbusz a Szőlő út és a Kalinyin út kereszteződéséig közlekedik. Az építés ideje alatt kérjük a lakosság szíves türelmét.

— A Pécsi Dohánygyár Szakszervezeti Bizottsága felkéri az anyasági segélyen lévő dolgozóit, valamint a nyugdíjasokat, hogy szakszervezeti tagkönyvcsere ügyben keressék fel a szakszervezeti bizottságot.

◆

COOPTOURIST

NEMZETKÖZI NŐNAP PRÁGÁBAN
vonattal
márc. 5—9. 5 nap. 1800,— Ft

5 NAP MOSZKVÁBAN
repülővel
március 7—11. 5 nap. 2070,— Ft

LIPCSEI VÁSÁR
repülővel
márc. 8—12. 5 nap. 2180,— Ft

AUSZTRIA—MAGYARORSZÁG LABDARÚGÓ MÉRKŐZÉS
autóbusszal
április 1—2. 2 nap. 1480,— Ft

HÚSVÉT KOPPENHÁGÁBAN
repülővel.
Kirándulás: Helsingőrbe, Malmőbe
márc. 26—31. 6 nap. 5850,— Ft

OSZTRÁK—NSZK—HOLLAND KÖRÚT
autóbusszal
ápr. 4—13. 10 nap. 7980,— Ft

Várjuk szíves jelentkezésüket irodánkban, ahol részletes felvilágosításokkal állunk rendelkezésükre. — COOPTOURIST, Pécs, Alkotmány u. 3. Tel.: 13-407.

tegnap történt

A megyei katolikus papi békebizottság tartott ülést tegnap Pécsett, a Hazafias Népfront Baranya megyei Bizottságán. *Dr. Horváth János* püspöki helynök elnöki megnyitója után *Brenner Ferenc* prépost, titkár beszámolt a papi békebizottság 1974-es munkájáról, s egyben előterjesztette az idei év feladatait is. A tanácskozáson részt vett és felszólalt *Krasznai Antal*, a Hazafias Népfront megyei titkára és *Kutas Antal* megyei egyházügyi tanácsos.

*

Leopold Lér, a Csehszlovák Szocialista Köztársaság pénzügyminisztere befejezte hivatalos magyarországi látogatását. Faluvégi Lajos pénzügyminiszterrel tárgyalásokat folytatott a két ország közötti időszerű pénzügyi kérdésekről. A csehszlovák pénzügyminiszter csütörtökön elutazott Magyarországról.

*

A Ruházatipari Dolgozók Szakszervezetének Központi Vezetősége csütörtökön ülést tartott. Tóth Tiborné, a szakszervezet főtitkára 1974. év eredményeiről és az 1975-ös év gazdasági és társadalmi feladatairól tájékoztatta a központi vezetőség tagjait.

*

A szakszervezet legfontosabb tennivalóit határozta meg csütörtöki ülésén a Kereskedelmi, Pénzügyi és Vendéglátóipari Dolgozók Szakszervezetének Központi Vezetősége. A tanácskozáson részt vett és felszólalt Huszár István, a Minisztertanács elnökhelyettese, ott volt Szurdi István belkereskedelmi miniszter.

Lapzárta

Szovjet, magyar és csehszlovák szakemberek Prágában jegyzőkönyvet írtak alá az „Auosz-Ellipsz" elnevezésű új mesterséges hold berendezésének és programjának közös előkészítéséről. A három szocialista ország szakemberei prágai tanácskozásukon dolgozták ki a tervezett automatikus űrállomás tudományos programját. Eszerint az Interkozmosz új sorozatának első tagja főleg a napból és a csillagrendszerből származó kozmikus sugárzásokat fogja tanulmányozni.

*

Fakhruddin Ali Ahmed indiai köztársasági elnök csütörtökön az Új Delhiben tartózkodó Kenneth Kaunda zambiai elnök tiszteletére rendezett fogadáson kijelentette: India következetesen támogatja az afrikai népek harcát a fajüldözés és az elnyomás ellen.

*

A Szovjetunióban csütörtökön földkörüli pályára bocsátották a Kozmosz—704 jelzésű szputnyikot. A Kozmosz—704 berendezései kifogástalanul működnek.

*

Hans Bernhardt nagykövetségi tanácsos, az NDK állandó NSZK-beli képviseletének helyettes vezetője, csütörtökön eljuttatta az NDK kormányának jegyzékét az NSZK kormányához, a Német Szövetségi Köztársaság ama tevékenységével kapcsolatban, amely a Német Demokratikus Köztársaság külföldi államokkal fenntartott kapcsolatainak zavarására irányul.

RÁDIÓ MŰSOR TELEVÍZIÓ

RÁDIÓ

KOSSUTH RÁDIÓ

4.25—7.59: Jó reggelt! A Kossuth rádió reggeli műsora. Közben: 7.45: Mit főzzünk? 8.00: Hírek, Időjárás. 8.05: Műsorismertetés. 8.15: Budapest és a vidék kulturális programjából. 8.22: Basszusáriák. 8.50: Vallomás a műfordításról. 9.10: Boross Lajos népi zenekara játszik, Szántai Ildikó és Soós János nótákat énekel. 9.53: Lottósorsolás! Közvetítés a 4. heti sorsolásról. 10.00: Hírek. Időjárás. 10.05: Iskolarádió. 10.30: Édesanyanyelvünk (ism.). 10.35: A Svájci Olasz Rádió ének- és kamaraegyüttesének Monteverdi-felvételeiből. 10.59: Lottóeredmények. 11.00: Változó világtérkép. 11.10: Chopin: e-moll zongoraverseny. 11.49: Fenyő István könyvszemléje. 21.00: Déli Krónika. 12.20: Ki nyer ma? — Győrött. Játék és muzsika tíz percben. 12.30: Reklám. 12.35: Tánczenei koktél. 13.20: Népi együttesek felvételeiből. 13.45: Napirenden — a beruházások. II. rész. 14.00: Születésnapi ajándék. A Gyermekrádió köszönti a 8 éveseket! 14.25: „Nyitnikék". Kisiskolások műsora. 15.00: Hírek. Időjárás. 15.10: Magyarán szólva . . . 15.25: Respighi: Római ünnepek — szimfonikus költemény. 15.49: Kóruspódium. 15.59: Hallgatóink figyelmébe! 16.00: A világgazdaság hírei. 16.05: Irószobám. Goda Gábor vallomása. 17.00: Hírek. Időjárás. 17.05: Külpolitikai figyelő. 17.20: A közönség kérdez, a muzsikus válaszol. 17.50: Mikrofórum. Tékozló társadalom. 18.10: Filmzene. 18.19: A Rádiószínház bemutatója. Sizwe Bansi meghal. Dokumentumjáték. 18.58: Hallgatóink figyelmébe. 19.00: Esti Krónika. 19.30: Sporthíradó. 19.38: Kapcsoljuk a Zeneakadémia nagytermét. Az MRT szimfonikus zenekarának hangversenye az ifjúságnak. Közben: Kb. 20.10—20.30: Láttuk, hallottuk — a színházban és a moziban. Kb. 21.15: Hírek. Kb. 21.18: Gerhard Rudolf Meyer professzor bemutatja a Pergamon Múzeumot. Kb. 21.38: Népdalok. 22.00: Hírek. Időjárás. 22.20: A Pro Arte vonósnégyes Haydn-felvételeiből. 22.55: Meditáció — a pedagógusok társadalmi megbecsüléséről. Dezséry László írása. 23.05: Operettrészletek. 24.00: Hírek. Időjárás. 0.10—0.25: A Párizsi Fúvósegyüttes játszik.

PETŐFI RÁDIÓ

4.25—7.59: A Petőfi rádió reggeli zenés műsora. 8.00: Hírek. Időjárás. 8.05: Fúvószene táncritmusban. 8.15: Slágermúzeum. 9.00: Hírek. 9.03: Ezeregy délelőtt. A Gyermekrádió műsora. Közben: 10.59: Lottóeredmények. 11.00—11.05: Hírek. Időjárás. 12.00: Az élő népdal. 12.10: Operarészletek. 12.50: Versek. 13.00: Hírek. Időjárás. 13.03: Kamarazene. 13.40: Virágkedvelők ötperce. 13.45: Időjárás- és vízállásjelentés. 14.00: Kettőtől hatig . . . A Petőfi rádió zenés délutánja. 14.30: Jó utat. A Csúcsforgalom magazinja. 14.45: A beat kedvelőinek. 15.30: Hírek. 15.33: Rivaldafényben. 16.30: Hírek. 16.33: Műsorismertetés. 17.00: Ötórai tea. Közben: 17.30—17.33: Hírek. 18.00: Hírek. Időjárás. 18.05: Külpolitikai figyelő (ism.). 18.20: Lépésváltás . . . 19.10: Máté Rácz László népi zenekara játszik. 19.39: Gondolatok filmekről. 19.54: Jó estét, gyerekek. 20.00: Esti Krónika. Ii. 20.25: Új könyvek. 20.28: Félóra sanzon. 20.58: Mit olvashatunk a Béke és a Szocializmus c. folyóiratban? 21.08: Versek. 21.13: Operettrészletek. 22.00: Egy óra dzsessz. 23.00: Hírek. Időjárás. 23.15: Sosztakovics: V. szimfónia. 24.00—0.10: Hírek. Időjárás.

3. MŰSOR

18.00: Hírek. Időjárás. 18.05: Iskolarádió. 18.25: Hermann Richard Strauss-dalestje a Salzburgi Ünnepi Játékokon. 19.35: Gyulai Gaál János: János vitéz — szvit. 20.04: Új operalemezeinkből. 20.49: Hírek. 20.52: Kamarazene. 21.35: Európai nemzetek zenéje. Spanyolország. 23.00—23.30: Hírek. Sport. Időjárás.

MAGYAR TV

8.05—8.25: Orosz nyelv (ált. isk. 5. oszt.). 9.05—9.40: Magyar irodalom (ált. isk. 8. oszt.). 13.35—13.55: Orosz nyelv (ism.). 14.30—15.05: Magyar irodalom (ism.). 15.25—15.55: Élővilág (ism.). 16.58: Műsorismertetés. 17.00: Hírek. 17.05: Alpesi sí világkupa. Női lesiklás. Közvetítés Innsbruckból. 17.55: Ötösikrek. Lengyel rövidfilm a gdanski ötösikrekről. 18.35: Öt perc meteorológia. 18.40: Politikai tanfolyam. 19.10: Reklámműsor. 19.15: Esti mese. 19.30: Tv-híradó. 20.00: Nincs irgalom. Olasz film. 21.30: „5 TUSA . . ." Mibe fogadjunk? 21.50: Mesterek és művek. Kass János. 22.20: Tv-híradó. — 3.

2. MŰSOR

20.00: Műsorismertetés. 20.01: Képközelben a fúvóshangszerek. 1. A fafúvósok. 20.40: Közgazdászok párbeszéde. Tőkés vállalatbirodalmak. 21.20: Tv-híradó — 2. 21.40—23.00: Oly korban éltünk . . . Tévéfilm. IV. (befejező) rész. 14 éven felülieknek (ism.).

JUGOSZLÁV TV

16.35: Magyar nyelvű tv-napló. 17.30: Betűre, betű. 18.15: Népi muzsika. 18.45: Reggeltől takarodóig. 20.00: Mindent, vagy semmit — vetélkedő. 21.05: Szóról szóra — show-műsor. 22.10: Detektívtörténetek — filmsorozat. 23.00: Válogatás a szokpjei Tv műsoráról.

MÁSODI MŰSOR

16.00: Síversenyek. 20.00: Nóra. Tv-dráma. 21.25: Huszonnégy óra. 21.40: Vendégszerkesztő. 22.50: Dave Cash szórakoztatja Önöket.

24 ÓRA A NAGYVILÁGBAN

Giscard d'Estaing tévébeszéde

Giscard d'Estaing francia köztársasági elnök csütörtöki tévé-nyilatkozatában az eddiginél rózsásabb képet festett a francia gazdasági helyzet kilátásairól, de feltűnően mellőzte az egyik legsúlyosabb gond, a rohamosan növekvő munkanélküliség kérdésének említését.

Az irodájából közvetített, afféle „kandalló melletti csevegése" során az elnök azt ígérte honfitársainak, hogy az év végére felszámolhatják a külkereskedelmi mérleg deficitjét. A francia cégek ugyanis még tavaly 61 milliárd frank összértékű rendeléseket szereztek, míg 1973-ban csak 25 milliárd frank értékben. Az elnök a gazdaság idei várható növekedési ütemét 3—4 százalékra becsülte, a belső fogyasztás emelkedését pedig legfeljebb 4 százalékban jelölte meg.

Giscard d'Estaing egy szót sem szólt a ma már több mint egymillió francia munkanélküliről, valamint arról, hogy további tízezreket fenyeget létbizonytalanság.

◆

✦ WASHINGTON: Robert Anderson, az amerikai külügyminisztérium szóvivője szerdán elégedettségét fejezte ki afelett, hogy Szadat egyiptomi államfő a Le Monde című francia lapnak adott interjújában hajlandónak nyilatkozott támogatni Kissinger amerikai külügyminiszter közel-keleti diplomáciai erőfeszítéseit egy „lépésről lépésre" történő rendezés érdekében.

✦ *MOGADISHU: Két katonai gép csütörtökön Mogadishu sűrűn lakott negyedei fölött összeütközött. Az egyik gép lakóházakra zuhant. A szerencsétlenség következtében hét személy meghalt, húszan súlyosan, mintegy százan pedig könnyebben megsérültek.*

✦ HAVANNA: A nicaraguai Marikinaaban kigyulladt és leégett egy ötemeletes lakóház. 42 ember meghalt, nyolcvanan súlyosan megsebesültek. Az ország történetében ez volt az eddigi legpusztítóbb tűzvész.

✦ *COTONOU: A nyugat-afrikai Dahomeyben puccskísérletet hiúsítottak meg. A hirt csütörtökön jelentette be a dahomeyi rádióban a kormány szóvivője. A nyilatkozat szerint összeesküvők csoportja Janvier Assogba kapitány, közszolgáltatás és munkaügyi miniszter vezetésével a hadsereg néhány kisebb egységének támogatásával megkísérelte megdönteni Mathieu Kerekou kormányát. A puccskísérletet leverték, a lázadás vezetőjét letartóztatták és megfosztották összes tisztségétől.*

✦ LUXEMBOURG: Jozef Lenárt, a CSKP KB Elnökségének tagja, a Szlovák Kommunista Párt KB első titkára csütörtökön megbeszéléseket folytatott Luxemburgban Dominique Urbanyval, a Luxemburgi Kommunista Párt elnökével. A csehszlovák pártküldöttség látogatásáról közös közleményt adtak ki.

✦ *CANBERRA: Ezentúl megnehezítik a vízumkérelmek teljesítését az ausztráliai hatóságok, – jelentette be csütörtökön Clyde Cameron ausztráliai munkaügyi miniszter. Mivel 30 és 50 ezer között van a bevándorolt illegális munkavállalók száma, igy az ausztráliai lakosság körében egyre növekvő munkanélküliség miatt vált szükségessé ez az intézkedés.*

✦ MOSZKVA: A SZOJUZNYEDTYEKSZPORT szovjet olajkiviteli vállalat a francia cégekkel kötött legújabb szerződése értelmében 1975-ben és 1976-ban összesen 2 millió tonna nyersolajat szállít Franciaországba. Ebből a mennyiségből Franciaország folyó évi április elsejétől kezdve az idén 625 000 tonnát kap, valamint a korábban megkötött szerződés értelmében még további 1 millió tonnát. A szovjet kőolajszállítás Franciaországnak világpiaci áron történik.

Ékszerrablás horgászbottal

Két ötletes rabló csütörtökre virradóan Hamburgban rögtönzött horgászbot segítségével 40 000 márka értékű ékszert lopott. A rablók két kis lyukat fúrtak az ékszerüzlet kirakatablakába és azon keresztül „horgászták" ki a vagyont érő zsákmányt.



A március 2-án sorra kerülő választások jegyében nagygyülést tartott Nyugat-Berlinben a Szocialista Egységpárt. A szónoki emelvényen a nyugat-berlini Szocialista Egységpárt elnöke, Gerhard Danelius ismerteti pártja programját.

✦ PÁRIZS: Az Humanité közli, hogy további javulás állt be Georges Marchais állapotában. Az FKP főtitkára, akit január 14-én szívkoszorúér-megbetegedés miatt szállítottak be a párizsi Lariboisiere kórházba, már nem szorul az intenzív-osztályon való kezelésre s a kórházban más osztályon helyezték el.

✦ *MADRID: Madridi gazdasági körökből származó hír szerint a spanyol kormány 1500 millió peseta alaptőkével rendelkező spanyol–arab bank létesitésének tervét tanulmányozza. A bank székhelye Madrid lenne.*



Az osztrák képviselők megvitatták a Bécsben épülő ENSZ-város költségeit, amelyet a szocialista képviselők 12,8, az ellenzékben lévő néppártiak viszont húszmilliárd schillingre becsülnek. Bár a vita még nem ért véget (képünkön), az ENSZ-központ építkezése folytatódik.

✦ BÉCS: Szombatra összehívták az Osztrák Kommunista Párt rendkívüli tanácskozását –, jelentették be csütörtökön Bécsben. A tartományokból küldöttségek érkeznek az egynapos pártkonferenciára Bécsbe. A Központi Bizottság által kiadott közlemény szerint az osztrák kommunisták a Nemzeti Tanács újjáválasztásával a pártra háruló időszerű feladatokat vitatják meg. A beszámolót Franz Muhri, a párt elnöke tartja.

✦ *VATIKÁNVÁROS: VI. Pál pápa elsőizben fogadta el női nagykövet kinevezését a Szentszékhez. A pápa csütörtökön átvette Bernadette Olowo asszony, Uganda vatikáni képviselőjének megbízólevelét.*

✦ PRÁGA: Bohuslav Chnoupek csehszlovák külügyminiszter január 27 és 31 között látogatást tesz Finnországban Ahti Karjalainen finn külügyminiszter meghívására. A csehszlovák külügyminisztert fogadja majd Urhu Kekkonen elnök és Kalevi Sorsa miniszterelnök is. Bohuslav Chnoupek vidéki körutat is tesz az ország északi részén.

✦ *LONDON: Egy piszkos zsebkendő is érhet 367 fontot, ha királyi gazdája volt. Kedden Londonban a Christie árverésen rekordáron adtak túl egy zsebkendőn, amelyet állítólag I. Károly angol király használt, amikor a vesztőhelyre vitték. A zsebkendőt Cromwell titkára őrizte meg az utókor számára, és a biztonság kedvéért egy cédulát tűzött rá, és ráírta: ne mossátok ki, mert őfelsége vére van rajta.*

✦ HAVANNA: Brazíliában a járványos agyhártyagyulladás eddig 3300 halálos áldozatot követelt, kétharmaduk 15 éven aluli. A megbetegedések száma meghaladja a 36 ezret. A hatóságok megkezdték Rio de Janeiro lakosságának tömeges védőoltását. A tervek szerint február közepéig – a karnevál kezdetéig – mintegy ötmillió embert oltanak be.

✦ *HELSINKI: Hans-Dietrich Genscher nyugatnémet külügyminiszter csütörtökön kétnapos hivatalos látogatásra Helsinkibe érkezett. A repülőtéren finn kollégája, Ahti Karjalainen külügyminiszter fogadta.*



Az egyesült államokbeli Charston közelében a rossz látási viszonyok következtében harminc gépkocsi ütközött össze. A tömeges karambol következtében kilencen megsérültek.

✦ *BRÜSSZEL: Az EGK brüszszeli bizottsága is foglalkozik a La Manche-alagút építkezésének félbeszakításával. Carlo Scarascia Mugnozza, a bizottság tagja közölte, hogy „kapcsolatba lépett az angol és a francia kormánnyal, mivel az alagút építése az EGK szállítási politikájával is összefügg". A bizottság egyelőre nem tett javaslatot az építkezés folytatására, Cornelius Berkhouwer, az EGK-tagállamok törvényhozóiból álló európai parlament elnöke viszont felvetette, hogy a kilencek közös erővel finanszírozzák a La Manche-csatorna alatt átvezető, Franciaországot és Angliát összekötő alagút építését.*

✦ HAVANNA: Kuba jövőre induló első ötéves tervében az építőipar termelése eléri a 13 millió dollárt. Továbbra is elsőbbséget élvez majd az iskolák, az egészségügyi létesítmények, valamint a lakások építése. Az egészségügyi és oktatási program megvalósítására több mint kétmilliárd dollárt költ a kubai kormány, tízszer annyit, mint a forradalom előtti évek hasonló időszakában.

✦ *TOKIÓ: A japán autógyártó ipar termelése 1974-ben, 1955 óta először csökkent. Tavaly a japán autógyárak 6 551 840 járművet állítottak elő, 7,5 százalékkal kevesebbet, mint 1973-ban.*

✦ DAMASZKUSZ: A bagdadi magyar kulturális hét keretében tartott négy előadás után Szíriában folytatta vendégszereplés-sorozatát a Magyar Néphadsereg Művészegyüttese. Másfél hónapos ázsiai és közel-keleti turné befejezéséül az együttes január 23-án Libanonba utazott a Libanoni Kommunista Párt meghívására. Az ország fővárosában, Beirutban négy előadást tart a Néphadsereg Művészegyüttese.

Általános sztrájk Olaszországban

Több százezer dolgozó tüntetése Rómában

Sokmillió olasz dolgozó sztrájkolt csütörtökön a szakszervezeti csúcsszövetség által meghirdetett félnapos általános munkabeszüntetés keretében. Garantált munkabér a válság miatt leállított vagy csökkentett termelésű üzemek dolgozóinak, a mozgóbérrendszer megújítása, az alacsony nyugdíjak felemelése – ezek az alapvető követelések, amelyekkel a szakszervezetek a rohamos infláció és a kezdődő termelési válság viszonyai között a dolgozók, és közülük is a legalacsonyabb jövedelemmel rendelkezők életkörülményeit védelmezni kívánják. Követelik továbbá a kormánytól, hogy gazdaságszerkezeti átalakítások útján keresse a kiutat a válságból.

Az országos megmozdulás során Rómában, ahol a sztrájk egésznapos volt, a dolgozók együttal az újfasiszta felforgatás és terrorizmus ellen is tüntettek. A fővárosban több százezer dolgozó vett részt a látványos felvonulásban és gyűlésen, amelyen Luciano Lama, a legnagyobb szakszervezeti szövetség (CGIL) főtitkára mondott beszédet.

A csütörtöki volt a negyedik országos sztrájk azóta, hogy a szakszervezetek összel meghirdették az említett követeléseket. Azóta sorozatos tárgyalások folynak ezekről a Confindustriával (a gyáriparosok szövetségével) és a kormánnyal (amely időközben kicserélődött). E tárgyalások mindeddig csak részleges eredménnyel jártak.

A hónapok óta tartó sztrájkokkal mégis sikerült bizonyos eredményeket kicsikarni. A válság miatt bezáró üzemek dolgozóinak pl. a szerdán aláírt megállapodás értelmében biztosítják a munkabér 80—90 százalékát (részben a vállalat, részben az állami segélykassza révén), s a vállalatok csak a szakszervezet egyetértésével hozhatnak olyan döntést, hogy leállítják a termelést. A kormány hajlandónak mutatkozik a legalacsonyabb nyugdíjak emelésére is, a mozgóbérek kérdésében azonban még nincs megállapodás.

Ford nyilatkozata

További energiatakarékossági intézkedések

Ford amerikai elnök Washingtonban szerdán közölte, hogy az amerikai kormány folytatja energiatakarékossági intézkedéseit, jóllehet a kongresszus egy része ellenzi őket.

Üzletemberek és közgazdászok előtt mondott beszédében az amerikai elnök visszautasította a hadikiadások csökkentésére vonatkozó követeléseket és közölte: „Nem fogja megengedni, hogy az Egyesült Államok biztonsága veszélybe kerüljön."

Az elnök a továbbiakban azért szállt sikra, hogy megfelelő profitot biztosítsanak a tőkés vállalkozóknak, fellendítsék a beruházásokat, élénkítsék a vállalkozói kedvet. Azt mondta, hogy a beruházások visszaesésének fő oka a profitok csökkenő tendenciájában keresendő.

Az elnök megerősítette azt az elhatározását, hogy megemelik a külföldről származó kőolaj behozatali vámját. Ezt az intézkedést azzal indokolta, hogy a fogyasztókat a hazai források kiaknázására kívánják ösztönözni.

Hubert Humphrey szenátor, a kongresszus gazdasági bizottságának elnöke Ford gazdasági intézkedéseivel kapcsolatban kijelentette, hogy az elnök által tervezett adóemelés az ország leggazdagabb rétegeinek kedvez.

Wilson népszavazást javasol

Harold Wilson brit miniszterelnök csütörtökön az alsóházban javasolta: népszavazással döntsenek arról, hogy Anglia tagja maradjon-e a Közös Piacnak.

Kommentár

Portugál választóvíz

Komoly veszély fenyegette a portugál koalíciót. Tulajdonképpen a szakszervezeti mozgalom egysége körül támadt a vita. Végül is a kormány szerdára virradóra megszavazta a törvénytervezetet, amelynek értelmében a baloldali irányzati Intersindicalt fogadja el a szakszervezeti mozgalom egységes képviselőjének. Ezzel – mint a TASZSZ tudósítója rámutatott – kétségkívül rendkívül fontos eszköz birtokába jutottak Lisszabonban a nagytőke és a jobboldali erők ellen.

A sor végére azonban még nem került pont. A Portugál Szocialista Párt vasárnap dönti el véglegesen, hogy a fejlemények ellenére hajlandó-e továbbra is támogatni a koalíciót. Mario Soares pártja a szakszervezeti törvénytervezet ellen foglalt állást. Hasonló véleményt nyilvánított a magát szociáldemokratának feltüntető – valójában jelentős jobboldali és kispolgári elemekből álló – Portugál Demokratikus Néppárt. Valószínű azonban, hogy a két fent idézett párt – taktikai okokból – változatlanul tagja marad a koalíciós kormánynak.

Szerda este Lisszabonban a néppárt gyűlést rendezett. Ezen nyíltan jobboldali jelszavakat hangoztattak és Spinola tábornokot éltették. (Közismert, hogy Spinola személye összefonódott a múlt év szeptember 28-án megkísérelt szélsőjobboldali puccskísérlettel.)

Ahogy mondani szokták, a szög előbb utóbb kibújik a zsákból. Ez történt a Néppárt szerda esti gyűlésén is. A PPD egyik vezetője beszédében a többi között azt követelte, hogy a fegyveres erők mozgalma tájékoztassa a közvéleményt, a szeptemberi szélsőjobboldali államcsíny-kísérlettel kapcsolatos vizsgálatról. Nyilvánvaló, hogy a néppárt —, amelynek vezetői közül többen is együttműködtek az egykori fasiszta rezsimmel — már a tavaszra tervezett választásokat vette célba, szeretne a zavarosban halászva voksokat gyűjteni, rokonszenvet kelteni olyan rétegekben, amelyektől az elmúlt év április 25-én kirobbant forradalom eszméi nagyon is távol állnak.

A szakszervezeti egység kétségtelenül újabb, fontos lépés a portugál demokratizálódási folyamatban: mint a fentiekből is kitűnik, egyszersmind választóvíz: azok támogatják szívvel-lélekkel, akik csakugyan szakítottak a fasiszta múlttal. Ellenzői pedig enyhén szólva, várakozó álláspontra helyezkedtek.

Úton

Versenybizottságot és szerkesztő bizottságot alakított a megyei KBT

Megalakult a Baranya megyei Közlekedésbiztonsági Tanács titkárságának versenybizottsága. A versenybizottság feladata a szakbizottságok által szervezett megmozdulások, rendezvények, valamint vetélkedők koordinálása és irányítása, a január 1-vel indult „Vezess baleset nélkül" versenymozgalom szervezése.

A bizottság az idén több közlekedési vetélkedőt tart az általános és középiskolákban, nagyobb figyelmet fordít a gyalogosok közlekedési ismereteit bővítő vetélkedőre. Az új KRESZ bevezetése után megszervezik a hivatásos és nem hivatásos gépjárművezetők részére az önkéntes KRESZ vizsgákat.

A versenybizottság elnöke Zárai Tibor a VOLÁN 12. sz. Vállalat forgalombiztonsági előadója lett, titkárává Sztraka Jánost, az MKBT titkárságának munkatársát választották.

*

A napokban megalakult a Baranya megyei Közlekedésbiztonsági Tanács titkárságának szerkesztő bizottsága. A bizottság — amelynek munkájában a KBT valamennyi szakbizottsága részt vesz — feladatául tűzte a KBT tájékoztatójának szerkesztését, a Dunántúli Napló „Úton" rovata és a Pécsi Rádió „Közlekedési őrjárat" című műsora szerkesztésének segítését.

Emelkedett a balesetek száma

Az elmúlt év baleseti mérlegéről számolt be a Pécs városi-járási Közlekedésbiztonsági Tanács legutóbbi ülésén Kaluczky László rendőr alezredes, a testület elnöke.

Pécsett és környékén 1973-hoz viszonyítva tavaly 6,2 százalékkal emelkedett a közlekedési balesetek száma. Az elmúlt évben 21 halálos és 191 súlyos sérüléssel végződött baleset történt. Az összes balesetek 62 százalékával Pécs „büszkélkedhet".

A számadatok mellett szóba kerültek a legveszélyesebb útszakaszok is. Eszerint különösen indokolt az óvatosság a 6-os út pécsi átkelési szakaszán, az 58-as úton Pécs és Szalánta között, valamint az 57-es út Pécs és Belvárdgyula közti szakaszán.

Nőtt az ittas gépjárművezetők száma is. Ez a tény csaknem teljes egészében a magángépjárművezetők számlájára írható. Ők követték el egyébként az összes baleset 73 százalékát.

A legtöbb baleset hét elején történik — bizonyára a hétvége „fáradalmai" miatt. S végül egy jellemző szám: a Pécs környéki gépjárművezetők 1974-ben csupán helyszíni bírság címén másfél millió forintot fizettek.

Új kémiai termékek az autózáshoz

Szinte naponta jelennek meg az üzletekben újabb, az autóápolást és javítást segítő kémiai termékek, melyekről — lévén többségük import cikk — az autósok többsége nem tudja, mire használhatók. Íme egy sor a Hal téri gumiáruboltban kapható újdonságokból: háromféle termék is kapható a holland CRC sorozatból. A CRC 5—56-os autóápoláshoz való univerzális szer. Kiszorítja a nedvességet, védőréteget képez a motor és az elektromos berendezések külső felületén, a nedves motorokat azonnal indíthatóvá teszi, a berozsdásodott alkatrészeket fellazítja, meggátolja a korrózíót, kiküszöböli a csikorgásokat, megakadályozza a gumi és a műbőr öregedését és az akkusarok „kivirágzását".

A CRC Brakleen az olajosodott fékbetétek, dinamók tisztítására szolgál. Nagy előnye, hogy a tisztításhoz nem kell szétszerelni az alkatrészeket.

Ugyancsak holland gyártmányú az ablaküvegek párásodását, jegesedését megátoló Ice Free. Nagyon hasznos újdonság az angol gyártmányú szer, amellyel a megrepedt motorblokkot lehet „bevarrni". Szintén angol importból származik a hűtőjavító adalék, amely repedéseket töm be, vízkövet old. Különösen a fagyállóval való feltöltés előtt érdemes használni.

S végül egy hazai újdonság: a svájci Teroson cégtől vásárolt licenc alapján a Tiszai Vegyikombinát gyártja a Terotex alvázvédő szert, amelyet most kétkilós kiszerelésben, házilag ecsetelhető masszaként is forgalomba hoztak.

Hogyan vizsgáljuk a lengéscsillapítókat?

A személygépkocsik kiszerelt lengéscsillapítójának vizsgálatáról, valamint elméleti és gyakorlati mérési módszerekről tart előadást január 25-én délután fél 3-kor a Közlekedéstudományi Egyesület gépjárműjavító szakcsoportja a XIV. AFIT Bolgár Néphadsereg úti székházának III. emeleti KISZ-klubjában. Az előadó Öss Gábor, az Autójavító Vállalat mérnöke.

Törpefákat telepítsünk a házikertbe

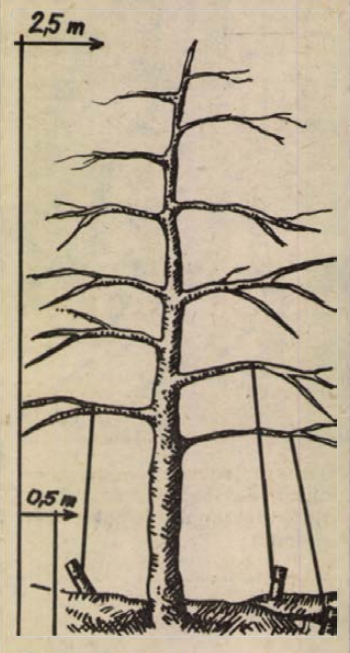

A modern házikertekbe nem a hagyományos magas és közepes törzsű fák valók, hanem a termőkaros orsó és sövénygyümölcsösök. A házikert aránylag kis területét gazdaságosan használhatjuk ki a törpefákkal. Nagy előnyük, hogy csak 2,5—3 méter a magasságuk teljes kifejlődésük után.

Kimondottan házikertbe való a termőkaros orsó faalak. Ennek neveléséhez a faiskolai lerakatból egyéves suhángot, vagy koronás csemetét vásároljunk, mert ezek könnyen és gyorsan megerednek. Ilyen szempontból az utóbbit célszerűbb választani. A termőkaros orsó 40—60 cm-es törzzsel és a sudáron körkörösen elhelyezkedő termőkarokkal rendelkezik.

A házikertekbe javasolt kistermetű fákat törpealanyra szemzik. Az alma törpealanyainak két típusa ismeretes: az M IV alanya féltörpe növekedésű és külterjesebb körülmények között is jól díszlik. Rajta a nemes erőteljesen fejlődik és bőven terem. Az M—IX típus kifejezetten törpe növekedésű, gyenge fejlődésű, tehát csak jó táperőben lévő, egyenletes vízgazdálkodású területre való.

Az M IV alanyon 7x4 méter, M IX alanyon pedig 6x3 méter sor- és tőtávolság alkalmazása célszerű. Egyéb gyümölcsféléink közül elsősorban a kórtét, a meggyet és esetleg a kajszit érdemes termőkaros orsónak nevelni.

A termőkaros orsó koronaalakító metszése csupán abból áll, hogy a fővezérvesszőt visszametsszük. Az almánál és körténél 40—50 cm, a meggynél, kajszinál 50—70 cm sudár elérése a cél. Az oldalvesszőket metszetlenül hagyjuk és a fa törzséhez vagy a talajba vert kis cövekekhez rögzítve lekötözzük. A lekötözést legjobb áprilisban végezni.

Rozs Ferenc

A tévében

VIHAR GRÚZIÁBAN

NINCS IRGALOM

Ez az 1947-ben készült olasz film egy fiatal lány vergődéséről vall. A lány csempészek s más rovottmúltúak hálójából a tiszta szerelemhez menekül, s e szerelmet egy becsületes néger katona jelenti számára. Valójában csak jelentené, ha ki tudna kerülni a bűn folyondárjából. Őszinte, realizmusra törő film, az olasz alkotóktól megszokott emberi melegséggel ábrázolja hőseit.

A film Alberto Lattudának, a korai olasz realizmus nagy rendezőjének műve. *(Péntek, 20 óra.)*

VIHAR GRÚZIÁBAN

A Filmek-Filmtörténet sorozat keretében a Vihar Grúziában című szovjet alkotás első részét mutatja be a televízió. A grúz rendező Mihail Csiaureli 1942—43-ban készítette ezt a filmjét. Akkor, amikor a szovjet filmalkotók nagyjai a mozivásznon a Szovjetunió közeli és távoli múltjának állítottak emléket. Ezek közül való a monumentális, két részes Vihar Grúziában című film is. (Csiaureli nevéhez olyan, nálunk is ismert filmek fűződnek, mint A nagy tűzfény, Az eskü, Berlin eleste, Feledhetetlen 1919. stb.) A Vihar Grúziában a népi eposzok ihletett pátoszával ábrázolja Georgij Szaakadzét, a grúz hőst. Szaakadzét, aki a XVII. század elején győzedelmes harcba hívta a grúzokat a török hódítók ellen, Tbiliszi védelmében. A líraian szép filmben sok látványos, izgalmas tömeg- és csatajelenetet láthatnak a nézők. *(Szombat, 17.20 óra).*

VÁNYA BÁCSI

Csehov drámájából 1970-ben készített filmet Andrej Mihalkov Koncsalovszkij. A film címszereplője Innokentyij Szmoktunovszkij, akit a magyar közönség Az el nem küldött levél, az Egy év kilenc napja és a Hamlet című filmekből ismer. *(Vasárnap, 20.10 óra).*

Pelikánok Szibériában

Az egyik, Kurgan közelében levő tóban a kacsafélék családjához tartozó pelikánok koloniáját fedezték fel szovjet ornitológusok. Ezeknek a madaraknak a fészkelési helye a Szovjetunióban mindeddig a Fekete-tenger partvidéke és Közép-Ázsia volt.

Egyébként nem ők egyedül húzódnak Nyugat-Szibériában észak felé. A bőséges táplálék a fekete kormoránokat is áttelepülésre csábítja.

Ezeken a tavakon csak fényképezőgéppel lehet „vadászni"...

Orvosi ügyelet

A Városi Rendelőintézet Pécs m. város biztosított dolgozói, illetve gyermekei részére összevont rendelést tart 1975. január 25-én, szombaton.

Felnőttek részére a rendelési idő 7—19 óráig.

I. kerületben: Korvin O. u. 23. (Tel.: 11-169).

II. kerületben: A Városi Rendelőintézet (Munkácsy M. u. 19.) I. em. 104. (Tel.: 13-833/37 mell.).

III. kerületben: A III. ker. Rendelőintézet dr. Veress Endre u. 2. (Tel.: 15-833).

Gyermeklakosság részére a rendelési idő: 8—11 óráig az alábbi gyermekorvosi rendelőkben:

Gábor A. u. 15. (Tel.: 11-752), Vasas, Hősök tere, Meszes I—II. körzete.

Ady E. u. 8. (Tel.: 11-587), Borbála- és Pécsbányatelep, Zsolnay V. u. 45. I—II. körzete (dr. Kovács és dr. Mezőlaki), Ady E. u. I—II. körzete.

Munkácsy M. u. 19. II. em. 219. (Tel.: 13-833/21 mell.), Munkácsy M. u. (dr. Barka), Zsolnay V. u. 41. (dr. Telfel), Mikszáth K. u. (dr. Géczi), Móricz Zs. tér — Nagyárpád kivételével — (dr. Tóth) és Semmelweis u. 1. (dr. Pánczél) körzete.

Kertváros (Varsány u. 14.). (Tel.: 11-721), Kertváros I—II—III. (dr. Bertók, dr. Matusovits, dr. Király) és Nagyárpád (dr. Tóth) körzete.

Dr. Veress E. u. 2. (Tel.: 15-833), Mecsekalja (dr. Örkényi) I—II—III—IV. Uránvárosi körzet (dr. Fohl, dr. Kőpataki, dr. Litkei, dr. Palatinus).

Rókus u.: (Tel. 21-165), I—II. körzet (dr. Dörömbözy, dr. Sediánszky), Endresz Gy. u. (dr. Görög), Semmelweis II. (dr. Pados) körzete.

Gyermekorvosi ügyelet az egész város részére 1975. január 25-én, du. 14 órától 19 óráig. (Munkácsy M. u. 19. Rendelőintézet, II. em. 219). Tel.: 13-833/21. mell., 1975. január 25-én este 19 órától, január 27-én reggel 7 óráig a Rendelőintézet keleti szárnyában, a nőgyógyászati részen (volt bőrgyógyászati szakrendelés). (Tel.: 13-833).

Ezen belül halaszthatatlan ellátást igénylő járóbetegek részére a rendelési idő:

szombaton:	15—17 óráig
vasárnap:	9—10 óráig
	16—17 óráig

Felnőtt ügyeleti szolgálat szombat este 19 órától hétfő reggel 7 óráig.

I. kerület részére: Az újmeszesi körzeti orvosi rendelőben. (Tel.: 11-169).

II. kerület részére: A II. ker. Rendelőintézet keleti szárnyában (Kisfaludy u. 6. (Tel.: 12-812).

III. kerület részére: A III. ker. Rendelőintézet dr. Veress E. u. 2. (Tel.: 15-833).

Járóbetegek részére a rendelési idő:

szombaton:	15—17 óráig
vasárnap:	9—10 óráig
	16—17 óráig

Fogászati orvosi szolgálat 1975. január 25-én, 19 órától, január 27-én reggel 7 óráig: Petőfi u. 41. sz. alatt.

Hívást lehetőleg a fenti rendelési időkben kérjük leadni.

Ha a megadott szám nem jelentkezik, a hívást a 09 POSTA kell bejelenteni.

ANYAKÖNYV

PÉCS

SZÜLETTEK

Huszár Bernadett, Antal Gábor, Lakatos Gábor, Szilágyi László, Orsós Gyöngyi, Orsós Anna, Kati Gábor, Sipos József, Kozmann János, Varga Róbert, Sziveri Szilvia, Pintér Attila, Szenner Gábor, Hoffmann Csaba, Tihanyi Gábor, Katona Tünde, Kuttner Vera, Kiss Péter, Kulcsár Krisztina, Ignácz Andrea, Sik Zoltán, Kanti Gábor, Óvári Mária, Kalányos Mária, Somogyi Csilla, Kovács Mónika, Radics Renáta, Krankilla Piroska, Papp Gábor, Körmendi Mária, Orsós Zsuzsanna, Horváth Ferenc, Orsós Katalin, Kovács Benjámin, Rangos Anita, Bálint Csaba, Nock Kinga, Szabó Tamás, Komlós Attila, Kővári Zoltán, Feldmeyer Péter, Szekszárdi Ágnes, Hegyi Anikó, Nagy Bernadett, Molnár Viktória, Méhes Krisztina, Szabó Ágnes, Petrovics István, Vukman Anett, Lelovics Zsolt, Miskolczi Norbert, Somogyi Ágnes, Bujbáczi István, Gallai Árpád, Perlaki Dezső, Herczi Ákos, Buzás Tamás, Somos Ágnes, Tóth Jonatán, Wágner Gábor, Szemán Attila, Roczhi Ernő, Orsós János, Láng Richárd, Mihály Gábor, Máté Péter, Bősz Viktor, Gergely Beatrix, Kancsik Miklós, Sárffy Eszter, Novacsek Adrienn, Majtényi Szilvesztér, Majtényi Krisztina, Szatmári Ibolya, Takács Renáta, Nagy Árpád, Keresztes Zoltán, Kónya Alfréd, Magyar Ferenc, Farkas Tünde.

HÁZASSÁGOT KÖTÖTTEK

Rabi István és Böröcz Mária Magdolna, Eppel József és Máté Ilona, Cseke László és Bíró Rózsa, Bank János és Tamás Ágnes, Horváth András és Tóth Lenke, Simara Sándor és Katics Brigitta, Takács István és Győr Margit, Páll István és Kováts Edit, Rózsa Béla és Szabó Zsuzsanna, Bérczi Zsolt és Kövecs Mária, dr. Földvári László és Vajda Lívia, Lehoczki József és Horváth Anna, Jávor János és Szántó Ágnes, Matusik Gábor és Szoboszlay Ágnes, Liebermann István és Ács Erzsébet, Hähn Csaba és Horváth Ibolya, Varjú István és Bencze Irén, Zrimics István és Pozsonyi Jolán, Erdélyi László és Kamenczki Mária, Ország Imre és Horváth Szilvia, Kovács László és Bánovits Ibolya, Wigand Nándor és Csók Mária, Vudi József és Horváth Márta, Tóth József és Kovács Margit, Klajbár István és Varga Gizella, Szabó Nándor és Köteles Eszter, Újvári József és Moór Ágnes, Mayer István és Balatonyi Judit, Márfi Sándor és Hegedüs Gyöngyi, Jakab György és Krisztics Márta, Hafner József és Horváth Györgyi.

MEGHALTAK

Révkomáromi László, Holub József, Bacsi Andrásné Juhász Anna, Pál Mátyás, Bogdán János, Györkő László, Vándori András, Niklesz Jánosné Muik Katalin, Egres Imre, Vavika Antalné Miovecz Franciska, Tölgyes Lajos, Balla Jánosné Varga Erzsébet, Fidrik Jánosné Kovács Anna, Herr János, Szávai Nándorné Angyán Erzsébet, Hoffmann Menyhértné Bischof Anna, Merényi Sándor, Késmárki Mihály, Józsa Józsefné Rózsa Erzsébet, Mihli Mihály, Harmat István, Varga János, Vurczer Pálné Frank Teréz, Szél Ernő, Burger László, Jandó György, Flink Imréné Lauer Erzsébet, Berényi-Uveges Sándor, Keresztes Vendel, Galó János, Szalay Jánosné Bayer Etelka, Jakab András, Kertész Imréné Horváth Ilona, Strazsanac István, Flisz Lajos, Szücs Attila, Ruff János, Schirer Lőrincné Hekeman Margit, Botos Károly, Radványi Janka, Fülöp Istvánné Eklics Terézia, Reisz Györgyné Merk Erzsébet, Anderlei János, Kovács Jenő, Barics Mihály, Szomor Károlyné Fiedler Mária, Freiszler József, Gubritzky István, Reisch Erzsébet, Németh Gyula, Molnár Jánosné Szomor Erzsébet, Tóth Lajos, Nemes József, Csordás Andrásné Csirke Mária, Olteán Csabáné Meizer Márta, Varga Józsefné Erős Róza, Horváth Miklósné Bosnyák Anna, Pfeifer Antalné Paul Erzsébet, Illés Sándorné Sipos Rozália, Nikolics János, Mesterházi Józsefné Kaszap Mária, Stenge Ferencné Nagy Flóra, Móricz Györgyné Ulrich Erzsébet, Berényi István, Forschner Gyuláné Varga Erzsébet, Barics Mihály, Radnai József, Rajnai Alajos, Balkus János, Bauer János, Schmidt Antal, Hegedüs Dezsőné Orsós Mária, Farkas Mátyás, Varga Istvánné Tönkő Ilona, Pohacsek Jánosné Horváth Mária, Szabó Jánosné Hársági Katalin, Gráb József, Széles Katalin, Szabó-Ander István, Bóli Ferenc, Reitz József, Jaszonovits Máté, Tóth Máténé Tóth Teréz, Beczkay Jenőné Nagel Aranka, Stranzinger Jakabné Schenk Margit, Jankovics Károly, Peti Györgyné Nagy Julianna, Dutai Istvánné Grafiusz Anna, Magassy Mária, Lukács Istvánné Schuvak Teréz, Csontos Józsefné Balogh Mária, dr. Dőri László, Koltár Zoltánné Ági Jolán, Vörös Mihály, Szalai Sándorné Kartali Gizella, Csáfor Mária, Csóti Ferencné Gyurita Erzsébet, Baricz Dezső, Keller Ferenc, Fehér Sándorné Kovács Julianna, Dorn Jánosné Odenwald Teréz, Schneicker Henrik, Radics Mihály, Karácsony József, Recski István, Teibler Gusztáv, Légrádi Dénesné Erdélyi Mária, Sipos Lajosné Pesth Erzsébet, Botló Ignác, Rochi Ernőné Toronyi Sarolta, Sterr Károly, Páj Mihály, Sértő Károly, Szántó Istvánné Kolb Teréz, Fischer Jánosné Kubescha Franciska, Kistót István, Wéber Szilárd, Bárhoft Györgyné Treicz Katalin.

MOHÁCS

SZÜLETTEK

Óbert Klára, Meier Gábor, Becze Lídia, Izsák Gyula, Takács Anita, Fóris Péter, Rövid Attila, Far Csaba, Somogyi Ferenc, Varga Beáta, Bischof Péter, Lang János, Bogdán Péter, Bauer Ferenc, Boros László, Nagy László, Kolompár Zoltán, Kovács Roland, Keresztes Edina, Kerner Anita.

HÁZASSÁGOT KÖTÖTTEK

Marczi László és Bacsa Mária, Forrai István és Vági Gizella, Petrovits György és Bogdán Éva.

MEGHALTAK

Bartus Imréné Ruzsa Mária, Horvai Endre, Hauck Henrik, Gergely István, Hauk Magdolna, Galabics Imréné Heim Terézia, Szabó Istvánné Fehér Erzsébet.

KENDE SÁNDOR

Furcsa lány

67.

. Téged mindig föl kellett rázni az álmodozásból! Így volt? Hát ki rázott föl? Mi lett volna veled, ha nem rázlak föl?!... Mert önmagában minden szép, de az egész mire jó? Ezt mondod most is?! Mire vitted volna ezzel az álmodó bölcsességgel, mi?!... Hát akkor!

Kifulladt. Azt hittem, nem hagyja abba ilyen gyorsan a szemrehányásait. Annyira megizzadt, hogy teljesen kigombolta az ingét, aztán ingerülten le is ráncigálta magáról, és bevágta a mosdóba.

— Senki nem ért meg senkit. Egyetlen jótét lélek egyetlen jótét lelket sem... Hanem megszokásból, legföljebb türelemből, érdekből, néha pedig barátságból valahogy csak elviselik egymást...

— Ez, sajnos, igaz.

— Igaz, a fenét! — csattant föl. — Barátságból, azt mondtam! Mi igaz ebből?!... Itt kell maradnod velem! Figyelsz? valami lehetőséget ki kell találnunk... és ki fogunk találni, esküszöm! Hogy megmutassuk a világnak!... Eh, dehogyis a világnak! Hanem *nekik!* Nekik megmutatnánk...

Nekem rontott, elkapta a vállam megint, és ütemtelenül rángatott:

— Nem mondasz semmit?!... Miért nem felelsz?!... Semmi véleményed? Az egészről semmi véleményed?!... Értem. Szokás szerint. Soha nincs véleményed!

Elengedett:

— Miért nem mondod, hogy mit segítsek?

Most valóban meglepett.

— Nem azért vagyok nálad, hogy segítséget kérjek — néztem rá, nem akartam megsérteni.

— Hát miért?! Mi a keserves istenségért?!

Megpróbáltam némi rendet rakni magam körül, néhány dossziét behajtottam és egymásra helyeztem. Azt hittem, ezeket rögtön vissza fogja telepíteni a könyvespolcra.

Lefogta a kezem:

— Mindent tudsz? Nincs szükséged semmire?!

— Televíziós interjú a delegáció tagjaival — mondtam. — Például. Talán sikerül. Valahol a filmvetítések után föl is kellene léptetnem őket; mit szólsz hozzá? Szalonban, klubban... Nem egészen lehetetlen, mindent el lehet intézni, kár rémeket látnunk.

— Rémeket?!... Te fogod elintézni?! Te? Ezekkel?... Úgy vernek át, fiam, hogy össze se szeded magad!

— Nem vagyok egyedül, ne haragudj. A munkatársaim, a Via Giulián, például...

A szavamba vágott. További vitára nem volt hajlandó.

— Jó. Próbáld meg egyedül.

Megigazítottam a nyakkendőmet. Indulni akartam.

— Hazatalálsz? — kérdezte.

— Legföljebb elkeveredek kicsit — hunyorítottam, de nem válaszolt rá baráti, cinkos mosollyal, csak bólintott egyet.

— Sok szerencsét.

A kezemet nyújtottam:

— Mindig ilyen meleg van? Tudsz ilyenkor aludni?

— Altatóval — felelte közönyösen, mindenféle hangsúly nélkül. — Kipróbált, régi szerek.

Kihúzta az asztal fiókját, és belemutatott. Tégelyek, fiolák, keskeny dobozok, fehér és kék tabletták.

— Nátha, fejfájás, zsába, hashajtó, szaggatás; mindenre van valami. Idegnyugtató, frissítő, altató, ami éppen szükséges.

És egy pisztoly is. Ugyanebben a fiókban. Amolyan kicsi, táskafegyver. Majdnem játék.

Nem idegesítette, hogy ezt is fölfedeztem, a gyógyszerek összevisszaságában, csak úgy odalökve.

— Az ember, egyedül, mindenre fölkészül...

— Ügyes vagy.

Óvatosan lépkedtünk az iratrendezők között, a papírlapok, az óriási fotók és a kihajtott újságoldalak fölött, az ajtóig.

— Egyébként kik jönnek? — fogott vissza még egy percre. — Művészek, rendezők; azt mondtad...

— Újabbak. Nem ismered őket.

— Lehet.

— És Cornides Mia. Rá talán még emlékszel... Rájuk...

— Híres lett... persze...

— Nagy név! Jól fut!

— Várható volt.

— Nehéz ember... De nagyszerű!

Signore Angelo eltűnődött. Ilyenkor mélyen le szokta hajtani a fejét.

— Hm... nem gondoltam volna...

(Folytatása következik)

Halálozás

Az Országos Mentőszolgálat Baranya megyei Mentőszervezet vezetősége és dolgozói mélységes fájdalommal tudatjuk, hogy szeretett munkatársunk,

SZUCS ATTILA

29 éves korában, rövid szenvedés után elhunyt. Temetése 1975. január 29-én, 12 órakor lesz a központi temetőben. Emlékét kegyelettel megőrizzük.

Mély fájdalommal tudatjuk, hogy szeretett férjem, édesapánk, fiunk, vőnk, bátyánk, sógorunk és rokonunk,

GYÖRKÖ LÁSZLÓ

45 éves korában, hosszú betegség után elhunyt. Szeretett halottunk temetése január 24-én, (pénteken) 4 órakor lesz a központi temetőben. A gyászoló család.

Fájdalommal tudatjuk, hogy

ZÁDORI JÓZSEF

gimnáziumi tanár, 55 éves korában, váratlanul elhunyt. Temetése január 24-én, délután fél 3 órakor lesz a dombóvári temetőben. Gyászoló család, Gőgös Ignác Gimnázium tantestülete és tanulói, Pedagógus Városi Szakszervezeti Bizottság.

Fájó szívvel tudatjuk, hogy szeretett, drága jó férjem, édesapánk, testvérünk, apósunk, nagyapánk, és kedves rokon,

HARMAT ISTVÁN

nyugdíjas, postaműszaki körzetmester, rövid szenvedés után, 62 éves korában elhunyt. Temetése január 29-én, (szerdán) fél 3 órakor lesz a központi temetőben. A gyászoló család.

Mély fájdalommal tudatjuk, hogy szeretett édesanya, anyós, nagymama, dédnagymama,

VAVIKA ANTALNÉ

hosszú szenvedés után 76 éves korában elhunyt. Temetése január 25-én, (szombaton) fél 12 órakor lesz a központi temetőben. A gyászoló család.

Mély fájdalommal tudatjuk, hogy szeretett édesanyánk,

ÖZV. FISCHER JÁNOSNÉ

rövid szenvedés után elhunyt. Temetése január 27-én, (hétfőn) 4 órakor lesz a központi temetőben. Gyászolják gyermekei, menye és unokája.

Mély fájdalommal tudatjuk, hogy szeretett édesapánk,

KÉRMARKI MIHÁLY

67 éves korában elhunyt. Temetése január 29-én, (szerdán) fél 4 órakor lesz a központi temetőben. A gyászoló család.

Őszinte sajnálattal értesítjük mindazokat, akik ismerték és szerették, hogy

JAKAB ANDRÁS

volt börgyári nyugdíjas, elhunyt. Temetése január 29-én, (szerdán) fél 1 órakor lesz a központi temetőben.

Mély fájdalommal tudatjuk, hogy drága jó férjem, édesapánk, apósunk, nagypapánk,

TOLGYES LAJOS

volt vajszlói lakos, 69 éves korában váratlanul elhunyt. Temetése 27-én, (hétfőn) 13 órakor lesz a pécsi köztemetőben. Gyászoló család.

Édesanyánk, anyósunk, nagynénénk,

ÖZV. SZALAY JÁNOSNÉ

Balyer Etelka, január 20-án elhunyt. Temetése január 29-én, (szerdán) du. 2 órakor lesz a pécsi központi temető szent Mihály kápolnájából. A gyászoló család.

Mélységes fájdalommal tudatjuk rokonainkkal, jóbarátainkkal és ismerőseinkkel, hogy drága férjem, jóságos édesapánk,

HERR JÁNOS

alsóbánomi lakos

január 17-én örökre itthagyott bennünket, akarata szerint elhamvasztjuk. Búcsúztatása január 28-án, (kedden) fél 3 órakor lesz a központi temetőben. Gyászolják: felesége, gyermekei, Anna, István, Irén és hozzátartozói.

Köszönet

Hálás szívvel mondunk köszönetet, akik

GYURE SÁNDORNÉ

temetésén részt vettek, koszorúkkal, virágokkal fájdalmunkat enyhíteni igyekeztek. Külön mondunk köszönetet a Bártfa utcai iskolának, rokonoknak, ismerősöknek. A gyászoló család.

Köszönetet mondunk a kedves rokonoknak, szomszédoknak, ismerősöknek, akik

SCHNEIKER HENRIK

temetésén megjelentek, koszorúkkal, virágokkal fájdalmunkat enyhíteni igyekeztek. A gyászoló család.

Köszönetet mondunk mindazoknak, akik szeretett halottunk,

PATAKI FERENC

temetésén részt vettek, koszorúk, virágok küldésével fájdalmunkat enyhíteni igyekeztek. A gyászoló család.

Ezúton mondunk köszönetet mindazoknak a kedves rokonoknak, ismerősöknek, munkatársaknak, szomszédoknak, aki szeretett jó férjem, édesapám, apósom, nagyapám, testvérünk,

KAPRÉNYI JÓZSEF

búcsúztatásán részt vettek, koszorúk és virágok küldésével fájdalmunkat enyhíteni igyekeztek. Külön köszönetünket fejezzük ki a Mecseki Szénbánya Tervosztályának és dolgozóinak. A gyászoló család.

Hálás szívvel mondunk köszönetet mindazoknak, akik felejthetetlen halottunk,

RÁCZ SÁNDORNÉ
Arnold Lujza

temetésén részt vettek, koszorúk és virágok küldésével fájdalmunkat enyhíteni igyekeztek. Gyászoló család.

Ezúton mondunk köszönetet minden kedves rokonnak, ismerősnek, akik felejthetetlen halottunk,

GÄRTNER JÁNOS

temetésén részt vettek, fájdalmunkban részvéttel osztoztak. A gyászoló család.

Ezúton mondok hálás köszönetet mindazoknak a kedves jó ismerőseimnek, akik szeretett édesanyám temetésén megjelentek, vagy együttérzésüknek kifejezésével fájdalmamat enyhíteni igyekeztek. Stenge Flóra.

ÁLLÁS

Gépészmérnök 9 éves gyakorlattal állást változtatna. Lakás szükséges. „Gépgyártás technológus" jeligére a Bem utcai hirdetőbe kérem.

Egyedülálló férfit keresek, aki mindennemű gazdasági munkában jártas. Teljes ellátás fizetéssel. Nagypostavölgy jeligére a Bem utcai hirdetőbe.

Szerszámkészítő, több éves gyakorlattal elhelyezkedne Pécs, vagy Pécs környékén. „Pontos" jeligére a Sallai utcai hirdetőbe.

Sokoldalú építőipari szakiparos elhelyezkedne karbantartónak, címeket „Mindent javít" jeligére a Bem utcai hirdetőbe.

Gondnokságot vállalnék. Üdülőben is. „Könyvelőnő" jeligére a Bem utcai hirdetőbe.

Magyar Pamutipar

Budapest, 1046 (Újpest) Erkel u. 30.

FELVESZ

15. életévüket betöltött lányokat szövő, fonó, cérnázó tanulónak. Szállást biztosítunk. Jelentkezés személyesen vagy levélben a gyár munkaügyi osztályán.

Szakképzett fürdős masszőr főállást vagy mellékállást vállalna. Okleveles jeligére a Bem utcai hirdetőbe.

Bejárónőt keresünk, naponta 7 órától 10 óráig tartó elfoglaltságra. „Attila u." jeligére a Sallai utcai hirdetőbe.

LAKÁS

Elcserélném Kővágószőlős újtelepi 2 szoba komfortos lakásomat hasonló pécsire. Minden érdekel. „Gazdálkodási lehetőség megoldható" jeligére a Bem utcai hirdetőbe.

Tanulónak albérleti szoba február 1-től kiadó. Pécs, Felsővámház út 40. Családi.

Üres albérleti szoba konyhát keresünk. Február 1-re. „Anita" jeligére a Sallai utcai hirdetőbe.

Belvárosi nagyméretű PIK lakásomat kis virágoskerttel elcserélném 2 kisebbre. Választ „II. kerület" jeligére a Bem utcai hirdetőbe.

Elcserélném uránvárosi Kőrösi Cs. S. utcai másfél szobás 47 m²-es gázfűtéses lakásomat belvárosi vagy Dandár úti nagyobbra. Esti órákban 18-359 számon.

Belvárosi egyszoba komfortos lakás esetleges beköltözéssel sürgősen eladó. „Gábor" jeligére a Bem utcai hirdetőbe.

Egyedülálló nyugdíjas asszonynak, aki sokat szeret otthon lenni, egy albérleti szoba kiadó. Pécs-Szabolcs. Szt. Margit u. 8.

Fiatal házaspár életjáradéki vagy eltartási szerződést kötne lakásért idős nénivel, bácsival. 11-613-as telefon.

Másfélszobás távfűtéses (46 m²) lakásomat elcserélném 3 szobásra. Szabadság út 13. IX. em. 36. ajtó.

Kisméretű üres szobakonyha fürdőszoba használattal albérletbe kiadó. „Jól jár" jeligére a Sallai utcai hirdetőbe.

EGY kis albérleti szobát keres középkorú, dolgozó asszony, esetleg házimunkát is végzek. „Rendes" jeligére a Sallai utcai hirdetőbe.

GÉPJÁRMŰ

Most műszaki vizsgázott R—16-os eladó. Kisebb kocsit beszámítok. Érdeklődni a 14-322-es telefonszámon.

Megkímélt állapotban lévő Zsiguli eladó. Megtekinthető mindennap 6—14-ig az uránvárosi benzinkútnál.

IG S 100-as Skoda eladó. Nagy Lajos u. 5.

Személygépkocsit vennék, lehet hibás is, részletre, megegyezés szerint. „Pontos fizetés" jeligére a Sallai utcai hirdetőbe.

Megkímélt állapotú Fiat 128. eladó. „Sárga" jeligére a Sallai utcai hirdetőbe.

SZEMÉLYGÉPKOCSI RADIÁLABRONCSOK felszerelve kaphatók. Autószerviz, Barcs.

Renault 16 eladó. Érdeklődni: Kaposvár, Tót Lajos u. 13. Telefon: 11-629.

Volga M 21 eladó. Rendszámmal, szétszerelt motorral, vagy motor nélkül. Pécs, Fürst S. u. 45. Kővári.

Megkímélt állapotú fehér Wartburg 353-as eladó. Mánfa, 13. sz.

Fiat 850-es karambolozott, 50 000 km-t futott, egyben vagy alkatrészként eladó. ESETLEG Trabant felújításáért motor és sebváltó becserélhető. Megtekinthető: 8—16-ig, Pécs, Baranya út 18. Ajánlatokat: 19-516 telefonon kérek, mindennap 18 h. után.

Steyer Puch TR-es eladó. Szigeti út 62. 8—16-ig.

ADAS–VÉTEL

Fiatal hízott sertés, 140—150 kg, eladó! Helyben levághatói Ürögi út 32.

Üzemképes 70 l. hűtő olcsón eladó. Tarr I. u. 2/C. f. 3.

Modern bútorokat vesek és eladok. Szabadság út 50. Tel.: 18-224.

Szép bútorok vétele és eladása. Mártírok útja 18. Tel.: 20-371.

Jó hangú pianinót vennék. Cím: Horváth, Pécs, Derkovits u. 7.

MODERN GARNITÚRÁK
3880 forinttól részletre kaphatók
VAJTA kárpitos
Pécs, Déryné u. 11.

2 db 130—150 kg-os hízott sertés eladó. Pécs, Gyöngy u. 8. Légszeszgyár u. folytatása. Kovács József.

Disznóóléshez felszerelés két bográccsal, varróasztal, fa- és vas virágállvány. Szabadságharc u. 9. 47-es busz végállomásnál.

Választási bikaborjú eladó. Siklósbodony 43. sz.

Jó állapotban levő hármasszekrényt vennék. — Ezer forint körüli árban. „Ezer körül" jeligére a Bem utcai hirdetőbe.

Eladók porcelánok, intarziás kis szekrény, szőnyegek, gobelin, rézkarc, vennék nagy fürdőkádat csapteleppel és kandallót. Varga, Báthori u. 17. Délután.

Eladó konyhaszekrény, hármasszekrény, négyszemélyes rekamié, 2 fotel, 2 szék. Pécs, Móra F. u. 93. Érdeklődni du. 4 óra után.

Olajkályha eladó. — „Sürgős" jeligére a Sallai utcai hirdetőbe.

Nyúlólak eladók. Pécs, II. kerület, Bogár út 23.

7 hetes bikaborjú eladó. Pereked, Fő r János.

Egy hízott sertés eladó. 170 kg-os. Pécs, Gém utca 16/1. alatt.

Vennék jó állapotban levő jobbos asztali tűzhelyet. Választ ármegjelöléssel. „Jobbos" jeligére a Sallai u. hirdetőbe kérem.

Kombinált szobabútor jó állapotban eladó. Szabolcsfalu. Árpád u. 10.

Modern, szép bútorok vétele-eladása. Sallai u. 15. Szabónál. Telefon: 16-579.

50 000 darab erdősítéshez, karácsonyfa telepítéshez alkalmas, kétéves lucfenyőcsemete eladó. Kisebb tételben is. Levélcím: Vilics Ferenc, 9784 Harasztifalu, Vas megye.

5/8-as síkkötőgép új állapotban eladó. Mohács, Szt. István u. 39/a.

A SZABADSZENTKIRÁLYI „BÉKE" Termelőszövetkezet elad: 30 db tbc és brucella mentes negatív, friss fejős vagy 8—9 hónapos vemhes teheneket. Érdeklődni telefonon és személyesen lehet. Telefon: 12.

Eladó kétszemélyes rekamié, 2 fotel, asztal, 2 szekrény, kombinált szekrény, igen jó állapotban van. Ára: 3500 forint. Megtekinthető: Bajcsy-Zs. út 25. sz. Kramphardt János.

Bontásból eladó nagy és kis mennyiségben nagyméretű tégla 800,— Ft/ezer, több méretben szarufa, gerenda, léc. Petrovics, Pipacs u. 11.

VEGYES

Ablaktisztítást, takarítást, különböző helyiségek felújítását határidőre vállalom. „Preciz munka" jeligére a Sallai utcai hirdetőbe.

PARKETTACSISZOLÁS, lakkozás. Előjegyzés: 14-041 telefonon.

NŐI FODRÁSZ
Kertváros-Újtelep.
GYÖNGYÖS UTCA 9.

Mohácson, 21-én elveszett Néró nevű 2 és fél hónapos fekete német juhászkutyám. Aki megtalálta, vagy tud róla, értesítsen, megjutalmazom. Baráth László, Mohács, Tolbuhin u. 44.

Menyasszonyi ruhakölcsönzés 300,— Ft-tól. Alakra igazítás. János u. 11.

Eredményes korrepetálás oroszból, németből. Jogász u. 2. I.

Kötöttáru összevarrását vállalom. „Gépem van" jeligére a Bem utcai hirdetőbe.

Matematika és fizika korrepetálást vállalok. Uránvárosban. Házhoz megyek jeligére a Bem utcai hirdetőbe.

INGATLAN

Balatonfenyves, Fogoly u. 3. szám, vízparton ikertelek, 87 négyszögöl eladó. Érdeklődni Radó Jánosné, Balatonfenyves, Apród u. 3.

Pécsett, a belvárosban félemeleten másfélszobás öröklakás eladó. Napos nagy terasszal. Érdeklődni levélben. László, Mohács, Vörösmarty u. 21.

Két szoba, konyhás családi ház, melléképület, műhely ipari árammal, 300 négyszögöl szőlő + szántó eladó. Sipos Ferenc Szágy, Kossuth u. 26.

Eladó 3 szoba összkomfortos családi ház Komló, Hunyadi u. 26.

Elcserélném 1 1/2 szobás kertes családi házamat 3 vagy 2 1/2 szobás tanácsira. „Diósi út" jeligére a Sallai utcai hirdetőbe.

Két család részére is alkalmas új kertes családi ház azonnal beköltözhetően — Fülemüle utcában — eladó. Érdeklődni: Pécs III. ker., Kovácstelep, Liliom u. 27.

Eladó: 200 négyszögöl szőlő rajtalévő épülettel, Közép-Daindol hegyhát 79. sz. Érdeklődni: III. kerület, Acsádi Ignác u. 6. sz. III. em. 3. ajtó.

Hosszúhetényben 500 négyszögöl szőlőtelepítésre alkalmas szántóföld eladó. Érdeklődni: Hosszúhetény, Kossuth L. u. 18.

Harkányi üdülőtelepen nyaraló, családi okok miatt — áron alul — eladó. „250 ezer" jeligére a Sallai utcai hirdetőbe.

360 négyszögöl szőlő pincével, felszereléssel eladó. Diós dűlő 8. sz. alatt, érdeklődni lehet helyben és Athinay út 3. II. em. 2. ajtó. Fodor Sándor.

Iker vikendtelek eladó. „Harkány" jeligére a Sallai utcai hirdetőbe.

Borbálatelepen 275 négyszögöl szőlő fabódéval, házhelynek eladó. Érdeklődni: József Attila u. 32/1. Richter S. 5 óra után.

Lánycsókon, Dózsa u. 120. számú ház elköltözés miatt eladó.

Emeletes új családi ház beköltözhetően eladó. Két családnak is megfelel. Lakáscsere is lehetséges. Pécs, Bolgár köz 8. (Rácváros). Labódáék.

Vízparti telkek fizetési könnyítéssel eladók. Balatonfenyves, Mária u. 44. Parrák.

Gyódi szőlőhegyen 807 négyszögöl szőlő, megosztva is eladó. Pécs, Ady E. u. 41.

Dugonics u. 13. sz. alatti két szoba, konyhás, kamrás ház sürgősen eladó. Érdeklődni: szombaton 12—18-ig a helyszínen.

KP + OTP-vel PÉCSETT 1 1/2—2 szobás szövetkezeti vagy OTP lakást vennék „Mohács 20" jeligére a Hunyadi úti hirdetőbe.

Pécsújhegyen Barázda u. 22. szám alatti központi fekvésű 700 négyszögöl szőlő eladó. Érdeklődni Nagykozár, Kossuth L. u. 70.

Dolgozókat felvesznek

TITÁN Kereskedelmi Vállalat Baranya megyei kirendeltsége azonnal felvesz műszaki, vas- és edény-eladó szakmunkásokat, valamint raktári segédmunkásokat. Jelentkezés: Pécs, Megyeri út 59. Raktárbázis, munkaügy. (226)

TEJTERMÉK kiszereléshez női üzemi dolgozókat kétműszakos beosztásba felvesz a Pécsi Tejüzem, Tüzér u. 15. (587)

TÖBB éves adminisztratív gyakorlattal rendelkező dolgozókat felveszünk elszámoltatói munkakörbe. Fizetés megegyezés szerint. Jelentkezés: a Baranya megyei Vendéglátó Vállalat számviteli osztályvezetőjénél, Pécs, József u. 19. (261)

ÉRTÉKKÖNYVELŐT, általános adminisztrátort és férfi szervizmunkásokat azonnali belépéssel felveszünk. Gépjárműjavító és Vegyesipari Szövetkezet, Pécs, Diósi út 49. (262)

A PÉCSI Ingatlankezelő Vállalat felvételt hirdet egy vizsgával rendelkező fűtő részére. Jelentkezés: a vállalat munkaügyi és bérosztályán minden nap 8—12 óráig. (254)

A PÉCSI Fémipari Vállalat felvételre keres: Pécs, Felsőmalom u. 13. sz. alatti üzemébe présgépekhez, kézi és gépi lánchegesztéshez betanított munkára női dolgozókat, valamint kovács szakmunkást, György-aknai üzemébe: esztergályos, lakatos szakmunkásokat, forgácsoló és műanyagmunkára férfi segédmunkásokat. Jelentkezés: Felsőmalom u. 13. sz. alatt, munkaügyön. (207)

TOLNA megyei távbeszélő hálózatépítési munkákhoz dolgozókat felvesz a Pécsi Postaigazgatóság Hálózatépítő Üzeme. Szállást és vidékieknek ellátási díjat biztosítunk. Fizetés órabérben, személyes megállapodás alapján. Jelentkezés: személyesen vagy levélben. Minden jelentkezőnek válaszolunk. Cím: Posta Hálózatépítő Uzem, 7622 Pécs, Rákóczi út 60., I. emelet. Levélcím: 7601 Pécs, Pf.: 77. (168)

KONYHAI és takarítói munkakörbe női dolgozókat és karbantartó munkára asztalost és festőt keres a Nádor szálloda. (243)

TAKARÍTÓNŐT állandó munkára felvesz a Széchenyi István Gimnázium. Jelentkezni: Pécs, Kossuth L. utca 44., gazdasági hivatalban lehet. (3404)

A PÉCSI Építőipari Szövetkezet szentlőrinci építésvezetősége azonnali belépéssel felvételre keres kőművest, kőműves mellé férfi és női segédmunkást, valamint kubikosokat. Jelentkezni lehet: az építésvezetőség szentlőrinci irodájában. (250)

AZ ORSZÁGOS Villamostávvezeték Vállalat komlói üzemegysége felvesz hálózatépítési munkára villanyszerelőket, segédmunkásokat. A segédmunkásokat betanítjuk a hálózatépítési munkákra. Jelentkezni lehet: a vállalat alállomásán, Komló-Koszonyatetőn (Béta-aknától 2 km) vagy telefonon Komló 82-236 számon. (248958)

FAIPARI technikus házaspárt felveszünk. Jelentkezés: Bútoripari Vállalat, Szekszárd, Epreskert u. 5. (387870)

ÉLELMISZERKERESKEDELMI eladókat pécsi munkahelyre és lakatos szakmunkást (iv- és lánghegesztő vizsgával rendelkezőt) felveszünk. Baranya megyei Élelmiszerkereskedelmi Vállalat munkaügyi osztálya, Pécs, Kulich Gyula u. 15. (258)

NŐI és férfi segédmunkásokat, valamint vizsgával rendelkező kazánfűtőt — lehet nyugdíjas is — felveszünk. Pécsi Faipari Szövetkezet, Pécs, Bolgár Néphadsereg útja 10. (376588)

A Tolna megyei Állami Építőipari Vállalat felvételre keres:

ÉPÜLETGÉPÉSZ TECHNIKUSOKAT, MÉRNÖKÖKET

művezetői, műszaki és gyártáselőkészítői munkakörbe.

Jelentkezés: Szekszárd, Tartsay V. u. 10., munkaügyi osztályon.

VILLANYSZERELŐT, elektrolakatost és villanyszerelők mellé segédmunkást felvesz a MEGYESZER Vállalat, Pécs, Lyceum u. 4. (263)

A VOLÁN 12. sz. Vállalat szigetvári főnöksége tehergépkocsi-vezetőket, autóbusz-gépkocsivezetőket és D. tanfolyamra való beiskolázásra gépkocsivezetőket vesz fel. Jelentkezni lehet: Szigetvár, Dencsházi u. 3. sz. (260)

AZ ÉLELMISZER- és Vegyiáru Nagykereskedelmi Vállalat felvételre keres: adminisztratív munkakörbe érettségizett női dolgozókat, kereskedelmi szakképzettségű, vagy szakképzetlen férfi dolgozókat raktári munkára, valamint árukísérőket. Jelentkezés: Pécs, Megyeri u. 59., raktárbázis, munkaügy. (259)

8 ÁLTALÁNOS iskolát végzett női dolgozókat bolti eladói munkakörbe felveszünk. Jelentkezés: BARANYAMÉK, Pécs, Megyeri út 66., kiskereskedelmi osztály. (246)

MÉH **ADMINISZTRÁTORT** felveszünk, MÉH-telep, Pécs, Gomba u. 4. sz. (247)

PANTHER típusú autódarura megfelelő vezetői és gépkezelői jogosítvánnyal rendelkező kettő főt alkalmazunk. Jelentkezés: Pécsi Építőipari Szövetkezet, Pécs, Megye u. 19., gépészeti vezetőnél. (251)

ÉLELMEZÉSI gyakorlattal rendelkező gondnokot keres sürgősen felvételre a pécsbányatelepi kórház. Jelentkezés: a kórházvezető főorvosnál. (245)

FÉRFI fodrász szakmunkást Pécsre és Baranya megyei üzleteibe és női fodrászt Siklósra, valamint bérszámfejtőt pécsi központi irodába felvesz a Baranya megyei Fodrászipari Szövetkezet. Jelentkezni lehet: Pécs, Hőgyes E. u. 26., személyzeti osztály. (555)

KÁDÁR ÉS FAIPARI SZÖVETKEZET, Bátaszék (vasútállomással szemben) FELVÉTELRE KERES FÉRFI ÉS NŐI SEGÉDMUNKÁSOKAT, akiket rövid idő alatt betanítunk különböző gépek kezelésére. Jó kereseti lehetőség. Jelentkezés a személyzeti vezetőnél.

A BARANYA megyei Moziüzemi Vállalat felvételre keres a pécsi mozikhoz fiatal dolgozó nőket jegykezelői beosztásba, valamint takarítókat. Jelentkezés: a Moziüzemi Vállalatnál, Pécs, Gábor u. 1., munkaügy. (376594)

RAJZKÉSZSÉGGEL rendelkező érettségizett fiatalt műszaki rajzolói munkára felveszünk. Jelentkezés: „Műszaki rajz" jeligére a Sallai utcai hirdetőbe. (376597)

A DÉL-DUNÁNTÚLI Gázgyártó és Szolgáltató Vállalat számviteli osztálya kezdő munkaerőt keres lehetőleg közgazdasági szakközépiskolai végzettséggel. Jelentkezés: Pécs, Kossuth L. u. 15., számviteli osztály. (376598)

MŰSZAKI rajzolókat felveszünk. Pécsi Faipari Szövetkezet, Pécs, Bolgár Néphadsereg u. 10. (376596)

A B. M. Állatforgalmi és Húsipari Vállalat 1 fő gyors- és gépírónőt, továbbá adminisztratív munkakörbe érettségizett női munkaerőt felvesz. Jelentkezés: a vállalat munkaügyi osztályán, Pécs, Bolgár Néphadsereg útja 37. (376592)

A HÍDÉPÍTŐ Vállalat építésvezetősége felvesz: takarítónőt. Jelentkezni lehet: Pécs, Lenin tér 5. sz alatt. (376585)

GYAKORLOTT bérelszámolót felveszünk. Baranya megyei Háziipari Szövetkezet, Pécs, Déryné u. 35. (376584)

A PÉCSI DOHÁNYGYÁR új üzemi óvodájába felvételt hirdet szakképzett óvónők számára. Jelentkezés: a munkaügyi osztályon. (376560)

HOSSZABB számviteli gyakorlattal, közgazdasági technikumot végzett dolgozót, pénzügyekben jártas gépírót, szakképzett szállítási előadót felveszünk. „Nagykereskedelmi vállalat" jeligére a Sallai utcai hirdetőbe. (376563)

A PÉCSI DOHÁNYGYÁR felvételt hirdet nők részére betanított munkakörbe félautomata gépek kezelésére, valamint felvesz férfi lakatos szakmunkásokat, gépmesteri munkakörbe. Jelentkezés: a munkaügyi osztályon. (376651)

Orfűn 314 négyszögöl telek eladó. ABC mögött. „Pécsi tó" jeligére a Sallai utcai hirdetőbe.

Siklóson 600 négyszögöl szőlő községtől 10 percre olcsón eladó. Érdeklődni: Dávodi, Siklós, Petőfi út 1.

Emeletes családi ház, felerészben is, beköltözhetően eladó. Pécs, III., Bolgár köz 8. Labodáék.

Gyümölcsszörp, hal- és fémdobozos ételkonzerv ajándéksorsjegyek

NYERTES SZÁMAI:

Élelmiszer
Fűszért PÉCS

100 Ft értékű:

00007, 00361, 00489, 01752, 02355, 03830, 04009, 04044, 04440, 09465, 09500, 09898, 10007, 10028, 10296, 10306, 10352, 10720, 11114, 11354, 11367, 11369, 11520, 11166, 11906, 12096, 12165, 12210, 12921, 12959, 14223, 14434, 14440, 14441, 14444, 14449, 14553, 14693, 16221, 16266, 16990, 17561, 18105, 18126, 18490, 18570, 19316, 19864, 19865, 20437, 20532, 21426, 21466, 21662, 21667, 21674, 21779, 22294, 22614, 22956, 23443, 23744, 24139, 24518, 24609, 24811, 25023, 25102, 25166, 26358, 27118, 27151, 27334, 27525, 27982, 27994, 28921, 29898, 29899, 29939, 31271, 32471, 32646, 32841, 36261, 36908, 36996, 37488, 37629, 40102, 40445, 41226, 41506, 41511, 41524, 41623, 41836, 42708, 42832, 43422, 44486, 44578, 46445, 49106, 49497, 49566, 52211, 52830, 53133, 53136, 53139, 53142, 53212, 53362, 53785, 54149, 54150, 54157, 54240, 54873, 55119, 55137, 55142, 55172, 55194, 55576, 55808, 55847, 55931, 55933, 55934, 55935, 56414, 56443, 56665, 56785, 56999, 57148, 57658, 63168, 63482, 63577, 63609, 63784, 63825, 64136, 66572, 68999, 69145, 69178, 70083, 70267, 71065, 71209, 71227, 71259, 72081, 72333, 72350, 72561, 72603, 72706, 72969, 73128, 78369, 78956, 79540, 81366, 81384, 81432, 81490, 81701, 82865, 82873, 86209, 86513, 86715, 92102, 92180, 92213, 92407, 94732, 94735, 95021, 96837, 97376, 97494, 97513, 98113, 98612, 98679, 99804, 102485, 102820, 103046, 103395, 103430, 103808, 107814, 107830, 110394, 111115, 111272, 111281, 111310, 111320, 111379, 111608, 111619, 112431, 112704, 113330, 113625, 114241, 114987.

200 Ft értékű:

00346, 03800, 03925, 04045, 04849, 05402, 06100, 09229, 09244, 09339, 09343, 09490, 09551, 09579, 09595, 09988, 10006, 11042, 11297, 11760, 11949, 12693, 12973, 13070, 13138, 13156, 14310, 14315, 14655, 15096, 15101, 16393, 16406, 16498, 17100, 17170, 17406, 17725, 17747, 17782, 18467, 19074, 19084, 19960, 20045, 20077, 20139, 20309, 21134, 21511, 21766, 21849, 21938, 21966, 22143, 22390, 22391, 23015, 23020, 23714, 24058, 24067, 24119, 24534, 24890, 24961, 25043, 25091, 26799, 28929, 28794, 29467, 29748, 32559, 33259, 37294, 39573, 41580, 41708, 42071, 42151, 42257, 43580, 43632, 44770, 45313, 48514, 48587, 48747, 48752, 48972, 49372, 49374, 49513, 49565, 49659, 49698, 49751, 52672, 52773, 53127, 53813, 53820, 54141, 54438, 54587, 54790, 54837, 55090, 55338, 55418, 55428, 55458, 55481, 56161, 57263, 57290, 57612, 63934, 64341, 65155, 65172, 66597, 69514, 69593, 69717, 69738, 70561, 71163, 72011, 72054, 72075, 72184, 72278, 72283, 73429, 73731, 75310, 75459, 76916, 79122, 79824, 80511, 80722, 81077, 82863, 82878, 82879, 83143, 83144, 84602, 85660, 92198, 92199, 92374, 94807, 94911, 95366, 96259, 96796, 96873, 97118, 97601, 97693, 97925, 100158, 102102, 102480, 103253, 103869, 107341, 110338, 110360, 110945, 111301, 111322, 113974, 114191, 114192, 114208.

300 Ft értékű:

01227, 05734, 07114, 10364, 10733, 10923, 10998, 11141, 11779, 11974, 15210, 19038, 19042, 19116, 19751, 19807, 19832, 20133, 21170, 21316, 21776, 21922, 24200, 25754, 26457, 26866, 27128, 27475, 32843, 37753, 39530, 41297, 42066, 42287, 42289, 44978, 47927, 48996, 49310, 49510, 49524, 49646, 51335, 51817, 51818, 51825, 53067, 53520, 53538, 54269, 54288, 54455, 54787, 54879, 55600, 55807, 55923, 55977, 57266, 63273, 67362, 67395, 69736, 70274, 73084, 73260, 75539, 75543, 79548, 80288, 80382, 80804, 81082, 86882, 92367, 92831, 94008, 94797, 94844, 95109, 95202, 97790, 99409, 99410, 99489, 99498, 99801, 99815, 102484, 103815, 107127, 110842, 111066, 111093, 111616, 111661, 111669, 113494, 113890, 113906.

500 Ft értékű:

01572, 02785, 06351, 11708, 31221, 36561, 41572, 41590, 42169, 53090, 53522, 54287, 56214, 57450, 63455, 65602, 72615, 83178, 83927, 103624, 110575, 110925, 111013, 111014, 112648.

A NYERTES SZELVÉNYEK január 28-tól február 28-ig válthatók be a szelvényeket ajándékozó boltokban.
A be nem váltott nyereményszelvények a megadott határidő lejártával elévülnek.

Alapoznak az ökölvívók



A katowicei Európa-bajnokság és a montreali olimpia jegyében megkezdte alapozását az ökölvívó-válogatott a Szabadság-hegyi edzőtáborban. A felkészülést Adler Zsigmond, a válogatott vezető edzője irányítja.

Felvételünkön: Botos és Badari ütésgyakorlás közben.

A világ sportja

● ZÜRICH: A február 5-i Ciprus–Anglia labdarúgó Európa-bajnoki selejtezőt a Ciprus-on uralkodó általános politikai feszültség miatt későbbi időpontban játsszák le.

● *STATELINE: Az Egyesült Államokban vendégszereplő szovjet ökölvívók második mérkőzésükön 12:2 arányú győzelmet arattak. Az egyetlen vereséget a harmatsúlyú Suravku szenvedte el, akit a harmadik menetben Juarez kiütött.*

● MEXIKÓVÁROS: 42 ország nevezett a március 27–31 között Mexikóvárosban sorra kerülő ifjúsági vívó világbajnokságra. A Magyar Vívó Szövetség is jelezte a fiatalok részvételét.

A megyei labdarúgó-bajnokság tavaszi sorsolása

I. forduló, III. 16: Mohács–PBTC, Sellye–PEAC, Kesztyűgyár–István-akna, Beremend–Vasas II., P. Kinizsi–Porcelán, P. Steinmetz–Mágocs, Sásd–Vajszló, Bóly–Siklós.

II. forduló, III. 23: Vajszló–Bóly, Mágocs–Sásd, Porcelángyár–P. Steinmetz, Vasas II. B.–P. Kinizsi, István-akna–Beremend, PEAC–Kesztyűgyár, PBTC–Sellye, Siklós–Mohács.

III. forduló, III. 30: Kesztyűgyár–PBTC, Beremend–PEAC, P. Kinizsi–István-akna, P. Steinmetz–Vasas II., Sásd–Porcelángyár, Bóly–Mágocs, Siklós–Vajszló, Sellye–Mohács.

IV. forduló, IV. 6: Mohács–Vajszló, Mágocs–Siklós, Porcelángyár–Bóly, Vasas II. B.–Sásd, István-akna–P. Steinmetz, PEAC–P. Kinizsi, PBTC–Beremend, Sellye–Kesztyűgyár.

V. forduló, IV. 13: P. Kinizsi–PBTC, P. Steinmetz–PEAC, Sásd–István-akna, Bóly–Vasas II. B., Siklós–Porcelángyár, Vajszló–Mágocs, Beremend–Sellye, Kesztyűgyár–Mohács.

VI. forduló, IV. 20: Mohács–Mágocs, Porcelángyár–Vajszló, Vasas II. B.–Siklós, István-akna–Bóly, PEAC–Sásd, PBTC–P. Steinmetz, Sellye–P. Kinizsi, Kesztyűgyár–Beremend.

VII. forduló, IV. 27.: Sásd–PBTC, Bóly–PEAC, Siklós–István-akna, Vajszló–Vasas II. B., Mágocs–Porcelángyár, P. Kinizsi–Kesztyűgyár, Steinmetz–Sellye, Beremend–Mohács.

VIII. forduló, V. 4: Mohács–Porcelángyár, Vasas II. B.–Mágocs, István-akna–Vajszló, PEAC–Siklós, PBTC–Bóly, Sellye–Sásd, Kesztyűgyár–P. Steinmetz, Beremend–P. Kinizsi.

IX. forduló, V. 11: Siklós–PBTC, Vajszló–PEAC, Mágocs–István-akna, Porcelángyár–Vasas II. B., P. Steinmetz–Beremend, Sásd–Kesztyűgyár, Bóly–Sellye, P. Kinizsi–Mohács.

X. forduló, V. 18: Mohács–Vasas II. B., István-akna–Porcelángyár, PEAC–Mágocs, PBTC–Vajszló, Sellye–Siklós, Kesztyűgyár–Bóly, Beremend–Sásd, Kinizsi–P. Steinmetz.

XI. forduló, V. 25: Mágocs–PBTC, Porcelángyár–PEAC, Vasas II. B.–István-akna, Sásd–Kinizsi, Bóly–Beremend, Siklós–Kesztyűgyár, Vajszló–Sellye, P. Steinmetz–Mohács.

XII. forduló, VI. 1: Mohács–István-akna, PEAC–Vasas II. B., PBTC–Porcelángyár, Sellye–Mágocs, Kesztyűgyár–Vajszló, Beremend–Siklós, Kinizsi–Bóly, P. Steinmetz–Sásd.

XIII. forduló, VI. 8: Vasas II. B.–PBTC, István-akna–PEAC, Bóly–Steinmetz, Siklós–P. Kinizsi, Vajszló–Beremend, Mágocs–Kesztyűgyár, Porcelángyár–Sellye, Sásd–Mohács.

XIV. forduló, VI. 15: Mohács–PEAC, PBTC–István-akna, Sellye–Vasas II. B., Kesztyűgyár–Porcelángyár, Beremend–Mágocs, P. Kinizsi–Vajszló, P. Steinmetz–Siklós, Sásd–Bóly.

XV. forduló, VI. 22: PEAC–PBTC, Siklós–Sásd, Vajszló–P. Steinmetz, Mágocs–P. Kinizsi, Porcelángyár–Beremend, Kesztyűgyár–Vasas II. B., István-akna–Sellye, Bóly–Mohács.

Baranya legjobb sportolói 1974-ben

ÖKÖLVÍVÁS

Felnőtt férfi: 1. Kovács II. István, 2. Török Károly (mindkettő Steinmetz), 3. Sárdi Károly (PVSK), Ifjúsági fiú: 1. Gerebicz Károly (PVSK), 2. Pandurics László (Steinmetz), 3. Viszkut István (PVSK). Serdülő fiú: 1. Torma Attila, 2. Kocska Ferenc (mindkettő PVSK), 3. Bozsér István (PVSK) Vladár Ferenc (KBSK).

SAKK

A megnyitási sakkcsapda a sakkozó réme. Bár a minősített sakkozók nagyrésze ismeri az általa játszott megnyitások elméletét, mégis olykor-olykor előfordul, hogy kalandozásuk más megnyitás ingoványos talaján megdöbbentően gyorsan véget ér. Íme egy csokorra való sakkcsapda, melyet OB I-es játékosaink játszottak.

ANGOL MEGNYITÁS
Szabó—Lénárt

1. c4, e5 2. Hc3, Fc5 3. e3, Hc6 4. Hge2, Hf6 5. d4, Fb4 6. g3?, d5! 7. cd:, Vd5: 8. Bg1 ed: 9. Hd4: (9. Fg2, de: 10. Fd5:, c2+ tisztnyerés) 9. —, Fg4 10. Va4 0—0—0 11. Fg2, Vc4 12. Fc6:, Bd4:!! (Fenyeget 13. —, Ve2 matt és 13. —, Fc3:+ vezérvesztés) 13. Vc2, Fc3:+ 14. bc:, Vc3:+ és sötét nyert, mert a matt vagy a vezérvesztés elkerülhetetlen.

MORRA-CSEL
Dr. Horváth—Poór

1. e4, c5 2. d4, cd: 3. c3 (A Morra-csel alapállása dr. Horváth kedvenc és igen mélyen áttanulmányozott megnyitása.) 3. —, dc: 4. Hc3:, d6 6. Fc4, Hc6 6. Hf3, e6 7. 0—0, a6 8. Ve2, Fe7 9. Bd1, Vc1 10. Ff4, He5? (A hiba. 10. —, e5 kellett.) 11. Fe5:, de: 12. Bac1, Vb8 (Sötét aligha gondolta, hogy állása már menthetetlen. Világos szép áldozati kombinációval a maga javára dönti el a küzdelmet.) 13. Fb5+!!, ab: 14. Hb5:, Hf6 15. Hc7+, Kf8 16. Ha8: 17. Vc4, Fd7 18. Bd7:!, Hd7: 19. Vc8+ és sötét feladta.

ANGOL MEGNYITÁS
Koszorús—Wollák

1. c4, e5 2. Hc3, g6 3. Hf3, Fg7 4. d4, ed: 5. Hd5, Hc6 6. Fg5, Hge7? 7. Hd4:!! (A gyalog üthető? De hiszen sötét most tisztet nyer!) 7. —, Fd4: (Egyúttal kényszer is, a fenyegető 8. Hc6: miatt.) 8. Vd4:!!, Hd4: 9. Hf6+, Kf8 10. Fh6+ és matt. Ellenfelem nem akart hinni a szemének!

SKANDINÁV VÉDELEM
Sinka—Lénárt

1. e4, Hc6 2. Hc3, Hf6 3. d4, e5 4. d5, He7 5. Fg5, Hg6 6. Fd3, Fc5 7. f3, a6 8. Vd2, b5 9. Hge2, d6 10. Fe3, Hh5 11. Hd1, Hh4 12. Hg3, Hf4! (Világos állása tarthatatlan. Sötét tisztek összjátéka gyors nyerést eredményez.) 13. Ff1, Fh3!! 14. Ff4:, ef: 15. Hf5 (A futó továbbra sem ütheto 15. —, Hf3:+ matt) 15. —, Hf5: 16. gh: Vh4+ 17. Hf2, Fe3 és világos feladta, mert legalább tisztet veszt.

Koszorús Pál

Megyei asztalitenisz-bajnokság végeredménye

FÉRFIAK

1. V. Meteor	18	18	—	—	229- 59	36
2. Beremend	18	14	—	4	207- 81	28
3. Sásd	18	14	—	4	172-116	28
4. István-akna	18	11	2	5	184-104	24
5. VOLÁN	18	11	—	7	198- 90	22
6. Szigetvár	18	8	1	9	142-146	17
7. Szajk	18	8	—	13	89-199	10
8. H.-hetény	18	3	1	14	113-175	7
9. Bóly	18	1	2	15	66-222	4
10. Bükkösd	18	1	—	16	40-248	2

DN SPORT

Pécsi bíró a FIFA-keretben



Hámori László egy évtizeden át védte eredményesen a PVSK kapuját és azt követően sem fordított hátat a labdarúgásnak. Tíz éve játékvezető, 1970. októbere óta harminc NB I-es mérkőzésen fújta a sípot. És hogy ezt megelégedésre végezte, azt az MLSZ bizalma is tanúsíthatja. Ez tette lehetővé, hogy partjelzőként már többször járt külföldön és nemrég Máltán az NSZK—Málta VB selejtezőn segített a búcsúzó Emsberger Gyulának. Akkor még persze nem sejtette, hogy hamarosan a jeles tatabányai játékvezető örökébe lép. Születésnapi ajándékként érkezett a hír: a 42 éves Hámorit ez év elejétől az országos JB a FIFA játékvezetői keretébe delegálta. Érthető volt a pécsi játékvezető öröme, ami a kérdéseinkre kapott készséges feletekből is kicsendült.

— A sajtó nem volt mindig kegyes a „csillagok" osztogatásában. A JB másként értékelte működését?

— Emberek vagyunk, tévedhetünk. Én is a pályán, a bírálók is a lelátón. Az eltérések megítélése nem az én feladatom, hanem a Játékvezetői Bizottságé, amely hivatalosan ellenőrzött. Ott több szempont alapján rangsorolnak bennünket. Olyanok alapján is, amire az újságíró és a szurkolók sem figyelnek fel. Például, hogy mérkőzésenként ötezer méternél is többet futottam.

Mérkőzésenként ötezer méter

— Ezek szerint a szabályok elbírálása mellett egyéb szempontok is érvényesülhettek a FIFA-keretbe jelölésnél?

— Úgy vélem, igen. A játék felgyorsult, a játékvezetőnek is fel kell gyorsulnia. Számunkra is előírták az új követelményrendszert és én azt igyekeztem nagyon komolyan venni. Már a nyáron Tatán ötven métert 8, négyszázat 75 másodperc alatt futottam és tizenkét perc alatt 2800 métert teljesítettem. Futógyorsaságom és erőállapotom is komolyan latbaesett, természetesen egyéb szempontokkal együtt.

— Hogyan készül az 1975-ös feladatok végrehajtására?

— Az MLSZ lehetővé tette, hogy nemrég Csillaghegyen, ideális környezetben, egyhetes alapozó munkában vehessek részt. Napi három kemény edzésünk volt, hiszen a reggeli torna is annak számított. Itthon heti három edzéssel folytatom a PVSK pályán és környékén. Egy kis adalék legutóbbi edzésem műsorából: 1500 méteres bemelegítés, 12 perces futás 2600 méter körül, 6x200 méteres futás. És a távolságot vissza is futással! Gondolom, a megyei I. osztályban sem csinálnak annyit, mint amit mi Csillaghegyen végeztünk.

— Mit tesznek a játékvezetők az egységes felfogás érvényesítéséért?

— Ez igen nehéz kérdés, hiszen minden emberbe szorult szubjektivitás. Az egyikbe kevesebb, másikba több. Ezért mindent nem is lehet közös nevezőre hozni. De tavasztól egyes kérdésekben következetesebbek leszünk. Hátulról felvágásért, vagy földrerántásért például minden esetben kiállítás jár. És az is javítja majd a játékvezetés színvonalát, hogy többet futunk, jobban követjük a játékot és közelebb leszünk a szabálysértések színhelyéhez.

Javultak-e a labdarúgók?

— Az ősszel látottak alapján érzékelt-e javulást a labdarúgók teljesítményeiben?

— Erről Pesten is sokat vitatkoztunk és megegyeztünk abban, hogy 1973-hoz képest történt előrelépés. Az erőnlét és futógyorsaság terén érzékelhetően, az improvizációs készséget illetően viszont mérsékeltebben. De bízzunk abban, hogy technikai tudásukat is tovább fejlesztik a játékosok.

A végén egyéni terveiről faggattuk az újdonsült nemzetközi játékvezetőt. Hámori László azt mondotta, hogy hazai pályákon problémamentes mérkőzéseken szeretné megállni a helyét. Ugyanakkor várja a jelölést az első komoly külföldi feladat teljesítésére. Mindkettőhöz sok sikert kívánunk.

T. Z.

1974 legjobb sportolói

Csütörtökön délután a Magyar Újságírók Országos Szövetségének székházában ünnepélyes keretek között átadták a sportújságírók szavazatai alapján a szép vándorserlegeket és emlékvereteket 1974 legjobb magyar sportolóinak.

A nőknél Bruzsenyák Ilona (Ú. Dózsa) elsőnek vehette át a szép vándorserleget, Bóbis Ildikó (BVSC) — nem jelent meg — volt a második, Havasné Magos Judit (Statisztika) a harmadik.

A férfiaknál Magyar Zoltán (FTC), Hargitay András (KSI), Csapó Géza (SZEOL) lett a kialakult sorrend.

A csapatoknál a vízilabdaválogatott, a női tekeválogatott és a Statisztika női asztalitenisz csapata foglalta el az első három helyet.

HOSSZABBÍTSA MEG GARANCIÁJÁT TV-KÉSZÜLÉKÉRE!

Havi 30 Ft-ért TELJES GARANCIA.

GELKA szerviz,

Mohács,

Tolbuhin u. 5.

Telefon: 333.

HIBÁS OLAJKÁLYHÁJÁT RÖVID IDŐ ALATT MEGJAVÍTJUK!

Javításunkért garanciát vállalunk.

GELKA szerviz,

Mohács,

Tolbuhin u. 5.
Telefon: 333.

MEZŐGÉP Vállalat bonyhádi gyáregysége

FELVÉTELRE KERES:

villanyszerelő és elektroműszerész szakmunkásokat

TMK-ba és külső munkahelyre.

Jelentkezés a gyáregység főmérnökénél.

SORSOLTAK A KUPÁKBAN

MALMÖ—Ferencváros a KEK-ben

Az év eddigi legjelentősebb európai labdarúgó eseményére került sor csütörtökön a déli órákban, a zürichi Atlantis szállóban sorsolták ki az 1974—75. évi európai kupák — BEK, KEK és UEFA Kupa — negyeddöntőjének párosítását. A különböző klubok több mint 100 képviselője várta izgalommal a sorsolást, amelyet négy tv és hat rádióállomás egyenesből közvetített.

Az eseménynek némi előzménye is volt. A Derby County angol labdarúgó csapat ugyanis megóvta a december 11-i Velezs Mosztár—Derby County visszavágót, amelyen a jugoszláv együttes 4:1-re győzött, így behozta kétgólos hátrányát (1:3) és 5:4-es összesítéssel továbbkerült. Az angolok az ellen emeltek panaszt, hogy a jugoszláv nézők magatartásukkal megfélemlítették az angol labdarúgókat és így erősen befolyásolták a végeredmény kialakulását. Hírügynökségi közlések szerint az UEFA ellenőrző és fegyelmi bizottsága elutasította az angol óvást, a Derby County képviselői azonban tovább fellebbeztek, így a jelenlegi UEFA Kupa negyeddöntőjének párosításában a Velezs Mosztar és a Derby County még „vagylagosan" szerepel.

Magyar szempontból jelentőséget adott a napnak, hogy a Ferencváros bejutott a KEK nyolcas mezőnyébe, és így egyáltalán nem volt érdektelen, ki lesz az ellenfele a négybe jutásért. A ferencvárosiak nem panaszkodhatnak, az erős mezőnyből a nemzetközi életben még nem nagy eredményeket felvonultató FC Malmö svéd csapatot kapták ellenfélként.

A három kupa negyeddöntőjének sorsolása:

BEK: Leeds United—Anderlecht, Ruch Chorzow—St. Etienne, FC Barcelona—Aatvidaberg, Bayern München—Ararat Jereván.

KEK: Real Madrid—Crvena Zvezda, **FC Malmö—Ferencváros**, PSV Eindhoven—Benfica, Bursaspor—Dinamo Kijev.

UEFA Kupa: Velezs Mosztar vagy Derby County—Twente Enschede, Juventus—Hamburger SV, 1. FC Köln—FC Amsterdam, Banik Ostrava—Borussia Mönchengladbach.

A negyeddöntők játéknapjai: március 5. és 19., az elölállók a pályaválasztók, tehát az első FC Malmö—Ferencváros 90 percre a svédországi kikötővárosban kerül sor.

Röviden

KOSÁRLABDA. Január 3-án 16 játékossal kezdték meg a felkészülést az NB II. tavaszi mérkőzéseire a Komlói Bányász női játékosai. A komlóiak nagy harcban biztosították az elmúlt évben a bentmaradásukat az NB II-ben. A hagyományokhoz híven ebben az évben is megrendezik Komlón február 22-én és 23-án a kosárlabda Komló Kupa mérkőzéseket, melyre NB II-es csapatokat hívtak meg.

KÉZILABDA. Vasárnap folytatódnak a kézilabda Dunántúli Napló Kupa mérkőzései a PVSK-csarnokban. Délelőtt és délután is lesznek I. osztályú mérkőzések, egy eredmény az elmúlt fordulóból. Középiskolás fiú csapatok, Leöwey Klára Gimnázium—508-as ITSK 20:9.

JÁTÉKVEZETŐI TANFOLYAM. A Szigetvári Járási Sportfelügyelőség labdarúgó játékvezetői tanfolyamot indít. A tanfolyam kezdete február 10, jelentkezni lehet a Járási Sportfelügyelőségen.

ASZTALITENISZ. A városi és megyei asztalitenisz bajnokságra január 25-ig lehet nevezni, a Megyei Sporthivatal címén. (Pécs, Megye u. 21.)

Dunántúli Napló

Az MSZMP Baranya megyei Bizottságának lapja
Főszerkesztő: Mitzki Ervin
Főszerkesztő-helyettesek: Báling József és Békés Sándor
Szerkesztőségi ügyelet 8—20 óráig 10-053, 20 óra után 15-726
Kiadja a Baranya megyei Lapkiadó Vállalat
Felelős kiadó: Braun Károly
Szerkesztőség és kiadóhivatal: 7601 Pécs, Hunyadi út 11. sz.
Telefon: 15-000, 15-762, 15-852, 15-245, 15-264
Telex: 12-320

Készült ofszet rotációs eljárással Saphir 96-os gépen
Pécsi Szikra Nyomda 7621 Pécs, Munkácsy Mihály u. 10.
Tel.: 13-177, 13-696. Telex: 12-211
Felelős vezető: Melles Rezső

Terjeszti a Magyar Posta
Előfizethető a helyi postahivataloknál és a kézbesítőknél
Előfizetési díj egy hónapra 21 Ft
Indexszám: 25 054

MEGYEI KÖNYVTÁR PÉCS FOLYÓIRATTÁR

Világ proletárjai, egyesüljetek!

Dunántúli napló

XXXII. évfolyam, 24. szám
1975. január 25., szombat
Ára: 1,20 Ft

Az MSZMP Baranya megyei Bizottságának lapja

Kettős felelősség

A kongresszusi irányelvek következetes állásfoglalása világossá teszi, hogy az MSZMP határozottan továbbmegy az eddig követett elvhű, internacionalista úton a Szovjetunióval, a szocialista országokkal való szoros összefogásnak, a nemzetközi kommunista mozgalom akcióegységének, a haladó erők közös antiimperialista harcának az útján. A mi politikánk önálló, de nem azért, mintha a Szovjetuniótól, a többi testvéri országtól eltérő utakon járnánk, hanem mert saját lelkiismeretünk szerint, népünk igazi érdekeit szem előtt tartva dolgozunk. Ebben az is benne foglaltatik, hogy hűek vagyunk és hűek leszünk a szocialista országok közösségéhez.

Ahogy eddig, a jövőben is abból indulunk ki, hogy a társadalmi haladás döntő tényezője, minden forradalmi felszabadító harc támasza a szocialista világrendszer. Ezért tovább erősítjük kapcsolatainkat a szocialista közösséggel, a KGST tagországaival, a Varsói Szerződés szervezetével. Megkülönböztetett figyelmet fordítunk a szocialista világ fő erejéhez, a Szovjetunióhoz fűződő testvéri kapcsolatok tovább szilárdítására. Népünk, hazánk érdekei, eszméink, egész gondolkodásunk szemben áll a szovjetellenesség minden formájával. Megtanultuk, hogy a szovjetellenességnek tett legkisebb engedmény is rombolja a haladás, a szocializmus erőit és csak az osztályellenség kezére játszik.

Pártunk mindig is elengedhetetlennek tartotta, hogy meghirdetett politikája és gyakorlati tevékenysége egyidejűleg állja ki népünk és a nemzetközi munkásmozgalom bírálatát. Következik ez abból, hogy – amint az irányelvek aláhúzzák – „a nemzeti és az internacionalista érdekeket egyaránt szolgáljuk". Az MSZMP mindig is szembeszállt, és a jövőben is szembeszáll az olyan nézetekkel, amelyek e kettős feladatot megkísérlik szembefordítani egymással. A magyar kommunisták felelősnek érzik magukat saját népük előtt, s egyszersmind a nemzetközi kommunista mozgalom részeként határozzák meg és képviselik álláspontjukat.

Annál is fontosabb ennek hangsúlyozása, mert a nemzetközi forradalmi mozgalom harcát nehezíti a kínai vezetés politikája, amely a nacionalista megfontolásoknak alárendeli az internacionalista feladatokat. Nem kevés gondot okoznak a „békítgető" vagy „semlegességet" hirdető megalkuvó nézetek is, amelyek a maoizmussal folytatott küzdelmet megpróbálják holmi „szovjet–kínai vitává" degradálni, összekeverni a szocialista hazafiságot és internacionalizmust a nacionalizmussal és a nagyhatalmi sovinizmussal, a tudományos szocializmus alapján folytatott gyakorlatot a kispolgári anarchiával.

Ezeknek a nézeteknek azonban mind kisebb terük van, mind többen ismerik fel a maoizmus opportunista lényegét, a maoisták veszedelmes, képmutató magatartását, mint ahogy – tömegbázis híján – egymás után oszlanak fel a maoisták által mintegy 30 országban létrehozott szakadár csoportok is.

Az egység irányába hat a kommunista és munkáspártok ideológiai és szervezeti összefogásának erősítése, az opportunizmus elleni harc fokozása. Mindinkább elszigetelődnek a nemzetközi kommunista mozgalom egységének aláásására irányuló jobb- és „bal-oldali" próbálkozások, mindjobban magukra maradnak azok, akik a kommunista pártok valóságos egységét frázisokkal, az egymás és a közös ügy iránti szolidaritást üres kinyilatkoztatásokkal próbálják helyettesíteni. A kommunista mozgalom valamennyi imperialista-ellenes erejének tömörítése elválaszthatatlan az opportunizmus különféle válfajai ellen folytatandó nyílt, meg nem alkuvó elvi-politikai harctól.

Arról sem feledkezhetünk meg: ahogy az újabb nemzetközi tanácskozások gondolata felmerült, a burzsoá lapok nem késlekedtek „megjósolni", hogy ezekre az értekezletekre azért van szükség, mert „Kínát ki akarják átkozni" a kommunista mozgalomból. Mondani sem kell, hogy az ilyen tanácskozások értelme mindig is az egység szolgálata volt, s hogy az egység érdekében harcolunk a szakadárokkal. A KKP-t a kommunista világmozgalom sosem akarta kirekeszteni soraiból. A maoista vezetők szigetelik el magukat a kommunista közösségtől, mérhetetlen károkat okozva saját országuknak, népüknek is. Ahogy az irányelvek hangsúlyozzák: „A kommunista mozgalom sorainak szorosabbra zárása, valamennyi imperialista-ellenes erő tömörítése elválaszthatatlan az opportunizmus jobb- és „baloldali", s a manapság különböző helyeken jelentkező, úgynevezett új-baloldali válfajai ellen vívott elvi-politikai harctól. Az opportunizmus mindegyik változata kárt okoz mozgalmunknak, nehezíti a testvérpártok összefogását, fékezi az új társadalomért folytatott harcot, objektíve az imperializmus támasza."

Mindezt szem előtt tartottuk, amikor hűek maradtunk azokhoz az elvekhez, amelyeket Kádár elvtárs még a X. kongresszuson, a Központi Bizottság beszámolójában fejtett ki; emlékezetes szavakkal ítélt el minden olyan magatartást, amely úgy helyesel elveket, hogy közben elutasítja a gyakorlatukat; amely egységet hangoztat és közben széthúzást szít; egyidejűleg helyesel egy meghatározott álláspontot, és egyúttal igazat ad annak, aki az ellenkezőjét képviseli.

Az MSZMP az opportunizmussal, a szakadársággal a nemzetközi kommunista mozgalom marxista–leninista összefogását, a hazájuk nemzeti függetlenségéért harcoló imperialista erőkkel való forradalmi szolidaritást, a munkásosztály nemzetközi akcióegységét, a nemzeti demokratikus és a szociáldemokrata pártokkal elvi alapon történő együttműködést helyezi szembe. Ezt diktálja felelősségérzete dolgozó népünk és a nemzetközi munkásmozgalom iránt.

Zárszámadás Mohácson

Kiemelkedő termesztési, gazdasági eredmények

Közel félezer termelőszövetkezeti tag töltötte meg pénteken délelőtt a mohácsi Városi Művelődési Ház nagytermét, ahol Baranya idei első zárszámadási közgyűlését tartotta meg a mohácsi Új Barázda Termelőszövetkezet kollektívája. Az elnökségben helyet foglaltak dr. Földvári János, a Baranya megyei Tanács általános elnökhelyettese, Borsos János, a Mohács városi Pártbizottság első titkára, Fischer János, a Mohács városi Tanács elnöke, Markovics János, a Mezőgazdasági és Élelmezésügyi Minisztérium osztályvezetője.

A szövetkezeti tagok és a meghívott vendégek érdeklődéssel hallgatták József István termelőszövetkezeti elnök beszámolóját, aki a vezetőség nevében, a múlt évi nehéz időjárási körülmények ellenére, az Új Barázda Tsz eddigi legsikeresebb gazdasági évéről adott számot. A tagság szorgalmával és a vezetők hozzáértő, jó munkájával — a fejlett technikai eszközök segítségével és nagyfokú szervezettséggel úrrá tudtak lenni az akadályokon. Múlt évi kiemelkedő termelési és pénzügyi eredményeik jelzik, hogy ez a jó földeken gazdálkodó, jó adottságú szövetkezet mind nagyobb mértékben ki is használja adottságait a fejlett technika segítségével. Termelési értékük 1971 óta megduplázódott, tavaly megközelítette a 156 millió forintot. Terméshozamaik rekord magasságot értek el, csaknem duplái az országos átlagnak. Búzából 56 mázsás, kukoricából 72 mázsás, borsóból 32 mázsás termést takarítottak be hektáronként. Egy év alatt 32 százalékkal növelték az élőmunka hatékonyságát, az egy 10 órás munkanapra eső bruttó jövedelmet az előző évi 173 forintról 229 forintra emelték. Egy hektárra vetítve 10 500 forint jövedelmet termeltek meg, a tiszta nyereségük 4190 forint hektáronként.

Ezek igen jó mutatók és magyarázatul is szolgálnak a jó pénzügyi eredményekhez. A 41,9 millió forint szövetkezeti bruttó jövedelem rekord a tsz történetében, s ez erős szövetkezeti alapok képzését tette lehetővé. Biztonsági alapba 5,5 millió forintot helyezett a szövetkezet, vagyis bőséges tartalékkal kezdhetik az új évet. Fejlesztési alapba 7,6 milliót helyeztek. A tagok részesedése is megnőtt, az évi 230, 10 órás munkanapot alapul véve egy dolgozó átlagos éves jövedelme 35 599 forint volt az elmúlt évben. Nyereségrészesedésként 8,5 napi átlagkeresetüknek megfelelő összeget kaptak a tagok. A megemelt szociális, kulturális alap mellett, a tegnapi közgyűlésen új alapot létesítettek. Ez a lakás alap, ami 1975-től lehetővé teszi, hogy a szövetkezet fiatal tagjainak letelepedéséhez rendszeresen lakásépítési kölcsönt és támogatást nyújtson.

Áruház nyílt Vajszlón

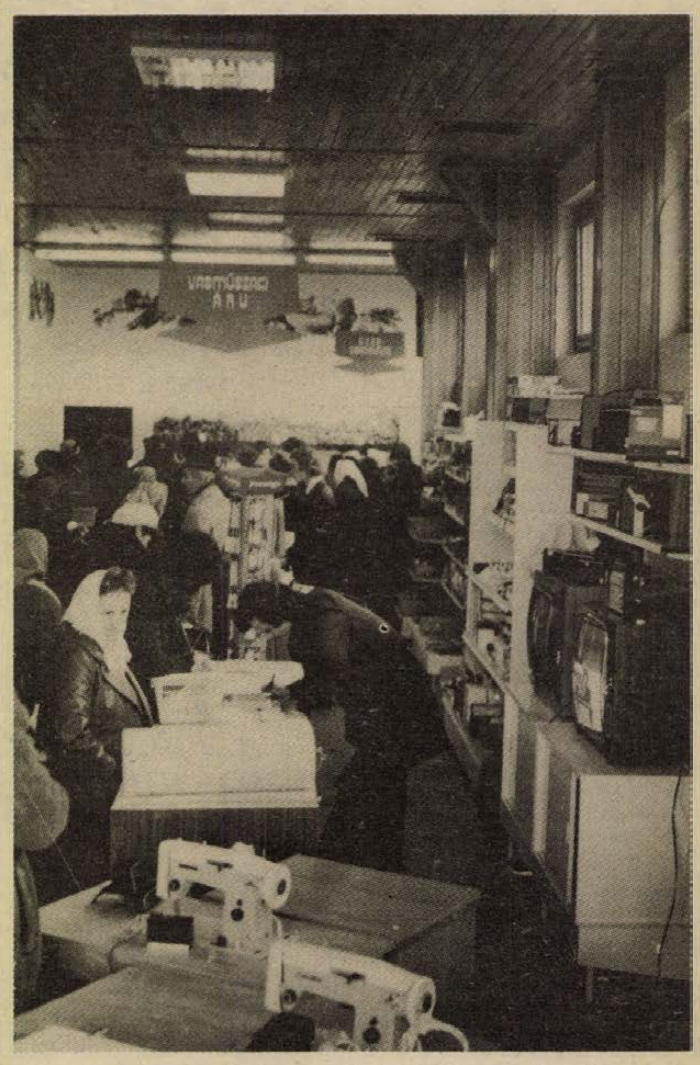

Városi rangú kereskedelmi bázis
18 község lakóit látja el

Tegnap délután Vajszlón régóta várt fontos esemény történt: átadták rendeltetésének a Vajszlói ÁFÉSZ áruházát. Varga István, a szövetkezet elnöke köszöntötte a nyitóünnepség résztvevőit, köztük dr. Vida Sándort, az MSZMP Siklósi Járási Bizottsága első titkárát, dr. Török Zsigmondot, a tanács járási hivatala elnökét, valamint Jakabos Zoltánnét, a megyei tanács osztályvezetőjét.

Nagy Sándor, a MESZÖV elnöke méltatta a szövetkezeti összefogással épült, több mint 7 millió forint értékű létesítmény jelentőségét. A Vajszlói ÁFÉSZ korábban korszerűnek számító üzletei már elavultak, a boltok többsége bérelt helyiségben működik. Áruház kellene — kérte a tagság, a szövetkezet azonban egymaga nem vállalkozhatott ilyen nagy beruházásra. Mindössze 700 ezer forint állt rendelkezésre a szükséges 7 millióból. Ekkor sietett segítségükre az országos és a megyei szövetség, a Kölcsönös Támogatási Alapból juttatva a szükséges összeget. Így tehát az ORMÁNSÁG nevet viselő áruház elkészülte nemcsak a környékbelieknek öröm, a szövetkezésben rejlő erő bizonyítéka is. A tagsági összefogást köszöntve, vágta át Nagy Sándor az átadást jelképező szalagot, s vette át az áruház jelképes kulcsát.

Nagy jelentőségű ez a 864 négyzetméter alapterületű bevásárlóközpont a környék lakóinak. Az áruház nemcsak az erőteljesen fejlődő Vajszlót, de a vonzáskörzetébe tartozó 18 község 7 ezer lakóját is ellátja. Ugyanakkor bázisként működik, árut rendel és juttat a falvakban lévő kisboltoknak.

— Ilyent még Pesten se láttam — mondta a nyitás utáni percekben érkező vásárlók egyike. A vajszlói áruház megyénkben is a legkorszerűbb ilyen jellegű létesítmény, több mint szupermarket, ABC- és vegyes iparcikk áruház egyszerre, minden egy helyen kapható. A hatalmas csarnokban vasműszaki, háztartás-vegyi, üveg-, porcelán-, papíráru és kultúrcikk csakúgy kapható, mint élelmiszer, tej, tőkehús, zöldség stb. Ezen felül egy külön „csemege" részleget is kialakítottak az önkiszolgáló rendszerű, modul berendezéssel ellátott kombinátban.

A nagykereskedelmi vállalatok egymást túllicitálva — szállítottak különlegesen szép árukat a megnyitóra. A húsipar és tejipar egyúttal árubemutatót rendezett az újdonságokból. A vevőket több mint 4 millió forint értékű áru fogadta, a legújabb háztartási gépektől a mélyhűtött árukig, az ormánsági szőttestől a déligyümölcsig. Már az első órákban óriási forgalmat bonyolított le az „ORMÁNSÁG", amelyben reméljük, a későbbiekben is ilyen gazdag lesz a választék.

Az Országos Közlekedésbiztonsági Tanács ülése

Pénteken ülést tartott a Magyar Autóklub székházában az Országos Közlekedésbiztonsági Tanács. Részt vett a tanácskozáson Rödönyi Károly közlekedés- és postaügyi miniszter, s jelen voltak az országosan csaknem nyolcezer társadalmi aktivistával működő helyi közlekedésbiztonsági testületek vezetői.

Benkei András belügyminiszter, az OKBT elnöke beszámolója alapján megtárgyalták az egész országot átfogó közlekedésbiztonsági tanácsok tevékenységét, eddigi eredményeit, valamint a közúti közlekedés biztonságának és a közúti baleseteknek 1974. évi alakulását. Határozatban fogadta el az OKBT 1975. évi tervét, amelynek középpontjában az új Kresz ismertetésével, széleskörű tudatosításával és hatályba lépésével kapcsolatos állami és társadalmi feladatok állnak.



A zárszámadás résztvevőinek egy csoportja

Az idei védőoltások „menetrendje”

Megjelent az egészségügyi miniszter utasítása a védőoltások idei rendjéről. A diftéria, a szamárköhögés és a tetanusz elleni kombinált (di-per-te) védőoltás először háromhónapos korban, másodszor négy, harmadszor pedig öthónapos korban esedékes. A hasonló, di-per-te II. védőoltást hároméves korban adják. A kanyaró elleni védőoltásban – az új oltási rendnek megfelelően – a tízhónapos kisbabákat részesítik, míg a himlő elleni első védőoltást minden gyermek egyéves korában kapja meg.

A gyermekbénulás elleni védőoltásról – a korábbi gyakorlattól eltérően – az idén nem adnak ki külön miniszteri utasítást. Erre az oltásra ez év november és jövő év márciusa közötti időszakban három alkalommal, kampányszerűen kerül majd sor, amelyről a KÖJÁL-ok értesítik az érintett gyermekek szüleit.

A rendelkezés szerint az idényoltatások keretében a beiskolázás előtti orvosi vizsgálat alkalmával (május–júniusban) vagy szeptemberben részesítik di-per-te III. védőoltásban az általános iskolába lépő gyermekeket és az általános iskolák első osztályos tanulói közül azokat, akik 1968. szeptember 1. és 1969. augusztus 31. között születtek. Diftéria és tetanusz elleni védőoltást októberben azok kapnak, akik 1963. szeptember 1. és 1964. augusztus 31. között születtek, április–májusban pedig az 1962. szeptember 1. és az 1963. augusztus 31. között született gyermekeket részesítik himlő elleni újraoltásban.

A kötelezően előírt bcg oltást minden gyermek először a születésekor kapja meg, a későbbi bcg oltásokról pedig a tüdőgondozók küldenek értesítést.

Az idei SZOT-üdülés

Megkezdte a nyári üdülőjegyek szétosztását a SZOT Üdülési és Szanatóriumi Főigazgatósága. 1975-ben – az elmúlt évihez hasonlóan — összesen 375 ezren pihenhetnek kedvezményesen az ország különböző szakszervezeti üdülőiben, és külföldön is.

Ez évben kedvezményes üdültetésre összesen 580 millió forintot fordít a SZOT, 130 millióval többet, mint tavaly.

Az üdülési lehetőségek kibővítésére kísérletként megkezdődött a gyermekgondozási segélyen lévő anyák üdültetése. A soproni Textiles, a balatonlellei Viktória, a leányfalui Építőmunkás, és a mátraházai Vasutas üdülőket rendezték át kisgyermekes édesanyáknak; járókákat, fürdetési lehetőséget, speciális kosztot biztosítanak a kellemes üdüléshez. Másik újdonság a fiatal házasok üdülője Mátrafüreden, itt főként nászutasok tölthetik mézesheteiket.

Gimnáziumok, szakközépiskolák

Módosított érettségi vizsgaszabályzat

Az Oktatásügyi Minisztérium közzétette miniszteri utasítását, mellyel módosította a szakközépiskolák és a gimnáziumok érettségi vizsgaszabályzatát. Egyúttal megjelentették a módosított vizsgaszabályzatokat is.

A szakközépiskolai változások egyike: az írásbeli érettségi vizsga időtartama magyar nyelv és irodalomból 240 perc, matematikából 180 perc, a szakmai elméletből 300 perc. Az érettségi vizsgát három időszakban; máj. 13, és jún. 21 között, az esti és a levelező tagozaton a közös érettségi-felvételi írásbeli vizsga első napja és június 30. között; továbbá a nappali, az esti és a levelező tagozaton egyaránt szeptember 20 – október 20, valamint december 15 – január 15. között – munkanapokon lehet tartani.

Az érettségi írásbeli vizsgák kezdete a szakközépiskolákban a nappali tagozatokon: a május 12-ét követő első hétfő (ez az idén május 19-re esik). Az esti és a levelező tagozatokon a közös érettségi-felvételi írásbeli vizsgát követő második munkanapon tartják az érettségi írásbeliket.

A szakközépiskolák szóbeli vizsgáit a tanév végén a nappali tagozaton a június 8-át követő munkanaptól kezdődő két héten át munkanapokon, az esti és a levelező tagozatokon a június 12–30 közötti munkanapokon, a szeptember és a decemberi vizsgaidőszakban pedig a fentiekben meghatározott terminusok második felében lehet tartani. A szóbeli vizsgák napjait az igazgatók a vizsgáztató tanárok meghallgatásával úgy tűzik ki, hogy az írásbeli dolgozatokat, a gyakorlati munkákat lelkiismeretesen, gondosan kijavíthassák, értékelhessék, jelentéseiket elkészíthessék, és az elnök, a társelnök a dolgozatokat a szóbeli vizsga megkezdése előtt áttanulmányozhassa.

Mindkét iskolatípusban valamennyi tagozaton – az írásbeli és a szóbeli teljesítményeket egyaránt – ismét öt fokozatú érdemjeggyel értékelik.

Gimnáziumokban a tanév végi érettségi írásbeli vizsgák ugyancsak a május 12-ét követő első hétfőn kezdődnek, ebben az esztendőben május 19-én.

A gimnáziumi szóbeli vizsgákat június 9–22. között szervezik meg. Az októberi érettségi vizsga írásbeli része október 1–7. között, szóbeli része pedig az írásbelit követően 14 napon belül lesz.

A gimnáziumi írásbeli feladatok kidolgozásához magyar nyelv és irodalomból négy óra (240 perc), a többi tantárgyból 3 óra (180 perc) áll az érettségizők rendelkezésére.

Azokat az érettségizőket, akiknek írásbeli dolgozatára (beleértve az érettségi-felvételi közös írásbeli dolgozatot is) a szaktanár elégtelen minősítést javasolt, a kijavított írásbeli dolgozatok átvétele után – de legalább 8 nappal a szóbeli vizsga előtt – az igazgató az osztályfőnök útján tájékoztatja arról, hogy a vizsgabizottság határozatától függően várhatóan szóbeli vizsgát kell tenniük ezért arra készüljenek fel.

A MEDOSZ és az MHSZ együttműködése

Pénteken a MEDOSZ elnökségi ülésén a szakszervezet és a Magyar Honvédelmi Szövetség kapcsolatának elmélyítéséről hoztak határozatot. Az ülésen a MEDOSZ és az MHSZ vezetői megállapították: miután az állami mezőgazdasági üzemekben, vállalatoknál és intézményeknél sok ezer katonai szolgálat előtt álló fiatal, illetve tartalékos hadköteles dolgozik, szükséges, hogy a gazdaságokban fejlesszék az MHSZ klubok hálózatát és kiszélesítsék a honvédelmi képzést.

Újjáalakul a Zengő együttes

Régi baranyai magyar népdalokat és táncokat, hagyományokat elevenített fel az 1958–1966-ig működő 150 tagú „Zengő Tánc- és Énekegyüttes” Pécsváradon.

Otthont kíván nyújtani a Pécsváradi Művelődési Központ az újjáalakuló öntevékeny művészeti csoportnak, amelynek egykori alapító tagjai, énekesei és táncosai baráti találkozót tartanak január 25-én, szombaton este hét órakor a művelődési házban. Az összejövetelen beszélik meg az újjászerveződés lehetőségeit, körülményeit, további munkájuk terveit.

Küldöttértekezlet a városi tanácson

Kommunisták felelőssége a közigazgatásban

A Pécs városi Tanács, valamint kerületi hivatalai és intézményei hét pártalapszervezetének beszámoló és vezetőségválasztó taggyűlésein hasznos vitát folytatott a párttagság a kongresszusi irányelvekről, a javaslatokban pedig egyebek között intézkedéseket sürgettek a spekulatív ingatlanszerzés ellen, a fejlesztési aránytalanságok megszüntetésére, a gazdasági döntések megalapozottságának biztosítására, valamint a tanácsok anyagi lehetőségeinek az önállóság keretében történő gyarapítására.

A csütörtökön délután megtartott csúcsvezetőség választó küldöttértekezleten elhangzott beszámolóban is előkelő helyet kapott a tanácsi apparátusban dolgozó kommunistáknak a tanácsi munkával kapcsolatos tevékenysége és a várospolitikai munka. Ez úgy fogalmazódott meg, hogy a közigazgatás kommunistáinak nem egy hivatal, hanem egy egész város érdekében kell ténykedniök, s a párt politikájának nem egyszerű közvetítése a feladatuk, hanem az, hogy annak végrehajtásában irányító, szervező és bizonyos értelemben vezető szerepet is vigyenek.

A beszámolóban egyebek közt ilyen gondolatok ragadták meg a figyelmet: nem egységes még a szemlélet a várospolitikában, a helyes szemlélet kialakítását segíteni a kommunisták feladata; van javítani való az ügyfelekkel való foglalkozásban, ebben szintén számítani kell a kommunistákra. Elhangzott az is, hogy a szervezeti élet központjában is a tanácsi munka színvonalának emelése áll, a taggyűlések, a vezetőségi ülések napirendjén is a jelentőségüknek megfelelő teret kapnak az ilyen témák.

A vita

A vezetőség beszámolójának vitájában Csorba Tivadar művelődésügyi osztályvezető elmondta, hogy az osztály pártcsoportja munkájának eredményeként alapvetően javult a munkahelyi demokrácia és ez érezteti hatását az oktatásban és a közművelődésben dolgozó mintegy 3800 ember munkájában is. Tóth Ákosné, a tanácsi KISZ-szervezet további segítését igényelte a megválasztandó csúcsvezetőségtől. Dr. Németh Lajos tanácselnök-helyettes arról beszélt, hogy a párt politikájának jó helyi végrehajtásával lehet tovább javítani Pécs lakosságának életkörülményeit. Elmondta, hogy a hatékonyabb gazdálkodás feltételeinek megteremtése az egyik legfontosabb feladat, ami most a tanácsi vezetés előtt áll. Intézkedési tervet készítenek arra, hogyan lehet a rendelkezésre álló eszközökből, azok összerűbb felhasználásával magasabb színvonalon többet, jobbat létrehozni. Radnai László, a városi sportfelügyelőség munkatársa a sport és testedzés iránti igény felkeltéséhez és annak kielégítéséhez kért segítséget.

Felszólalt a vitában Lukács János, a Pécs városi Pártbizottság titkára, aki a tanácsi apparátusban dolgozó kommunisták munkájának nagy tömeghatását emelte ki, ami elsősorban az állampolgárokkal való felelősségteljes foglalkozásban jut kifejezésre. Megemlékezve a város fejlődéséről, kijelentette:

– Határozott irányban halad az akut problémák felszámolása, ezeken úrrá leszünk, és most már lassan más problémák felé fordulhatunk. A várospolitikai munkának az eddiginél is nagyobb szerepet kell kapnia, a rendelkezésre álló feltételeket a legteljesebben ki kell használni. Ennek egyébként megfelelő szerepet kívánunk biztosítani a városi pártértekezleten is.

Új titkár

A vita összefoglalása és határozathozatal után a küldöttértekezlet elfogadta a csúcsvezetőség lemondását, s egyúttal köszönetet mondott Kabar Ferencnek sok éves eredményes titkári munkájáért. Megválasztották az új 9 tagú csúcsvezetőséget, amelynek titkára dr. Kárpáti Júlia munkaügyi osztályvezető lett, s három küldöttet választottak a városi pártértekezletre.

H. I.

Baranyaiak a salgótarjáni emlékülésen

Salgótarjánban — csütörtökön — befejeződött az MSZMP Központi Bizottságának agitációs és propaganda osztálya által rendezett felszabadulási tudományos emlékülés. A háromnapos tanácskozáson részt vett az MSZMP Baranya megyei Bizottsága Oktatási Igazgatóságának vezetője; *Földes Andrásné* igazgató, *Szentirányi József* a Pécs városi Pártbizottság titkára, *Németh Jánosné*, a megyei pártbizottság munkatársa, valamint az oktatási igazgatóság több tanára. A tudományos emlékülésen előadást tartott *Földes Andrásné* A párt tömegpolitikai és ideológiai nevelő munkájának néhány történeti kérdése Baranya megyében címmel. Korreferátumot tartott *Szentirányi József*, Pécs város munkásságának politikai aktivitása témakörben. *Dr. Tigyi Józsefnek* a POTE rektorának korreferátumát Pécs, Baranya tudományos életének fejlődése a szocializmus építése során címmel, *Németh Jánosné* olvasta fel. A csütörtökön megtartott plenáris ülésen, ahol *Győri Imre* az MSZMP KB titkára tartott értékelést — részt vett *Bocz József*, a Baranya megyei pártbizottság ideológiai titkára is.

A Pécsi Balett sikere

(Telefonjelentés Olaszországból.)

Csütörtökön este nagy sikerrel mutatkozott be a Pécsi Balett Olaszországban. Ezúttal Szardínia szigetén vendégszerepelnek. Az első előadást Cagliari városában tartották, a Theatrum Massimo nevű színházban. Nézőtere 1500 főnyi közönséget képes befogadni.

A nézőtér teljesen megtelt, amikor csütörtökön este felgördült a függöny. A magyar szokásokhoz képest szokatlan időben, este kilenc órakor kezdődött az előadás. Az eredetileg tervezett műsort mutatták be, vagyis két Kodály-művet – a Nyári esté-t és a Fölszállott a pává-t –, valamint Bartók Béla Csodálatos mandarin-ját. A Cagliari Szimfonikus Zenekart Hirsch Bence vezényelte. Az előadás érdekessége, hogy a Csodálatos mandarin-t eddig még csak egyetlen olasz színházban mutatták be, a Milanói Scalában. Így tehát a Pécsi Balett Rómát és a többi nagy olasz várost megelőzve ismertette meg a szardíniai közönséggel Bartók e remekművének balett-változatát. A közönség hosszan tartó tapssal ünnepelte az együttest. Az előadás után a város polgármestere vacsorán látta vendégül az Olaszországban lévő teljes pécsi társulatot.

Darabos Mária

Több agrár-rendezvény lesz idén

Elfogadta munkatervét az Agrártudományi Egyesület elnöksége

Többéves szünet után ez év májusában ismét megrendezik a Pannónia Mezőgazdasági Napokat, neves hazai és külföldi előadókkal, és többszáz hazai agrárszakember részvételével. Erről, és az 1975. évi agrár-rendezvények programjáról döntött tegnapi ülésén, az Agrártudományi Egyesület megyei elnöksége. Czégény József, az egyesület elnöke rámutatott, hogy az idei munkaprogramban a célkitűzéseknek és a megyei hagyományoknak megfelelően mindenekelőtt az állattenyésztési témák dominálnak.

Az egyesület ezévi legnagyobb rendezvénye a Pannónia Napok, amelyeket ez év május 29–30-án rendeznek meg Pécsett a Fegyveres Erők Klubjában. A megnyitó előadás megtartására Romány Pált, az MSZMP KB gazdaságpolitikai osztályának vezetőjét kérték fel. A kétnapos rendezvény fő témája ezúttal a takarmánygazdálkodás. Neves kutatók, egyetemi tanárok, és gyakorlati szakemberek ismertetik az ezzel kapcsolatos legújabb eredményeket. Az első szekció ülésén a takarmánytermesztés, a másodikon a takarmánykeverék gyártás, a harmadikon a felhasználás legkorszerűbb módszereivel foglalkoznak. A témához kapcsolódó gyakorlati bemutatókat a Szentlőrinci Állami Gazdaságban, a kovácshidai tsz-ben és a Gabona Vállalat mohácsi takarmány-üzemében tartják meg.

Néhány érdekesebb esemény a programból: február 5–6-án növényvédelmi napok, február 12-én megyei gazdászbál Pécsett. Áprilisban megyei juhásznap Ibafán, májusban megyei legelőgazdálkodási nap.

Az egyesület, mint arról döntöttek, 1975-ben is fenntartja és fejleszti külkapcsolatait. Bolgár és jugoszláv társegyesületekkel szerveznek kölcsönös szakembercserét, tanulmányutakat. Lvovba, Pécs testvérvárosába idén elsőízben küld az egyesület szakember-küldöttséget.

Kitüntetés árvízi védekezésért

Az Országos Vízügyi Hivatal székházában pénteken Árvízvédelemért emlékeremmel és elismerő oklevéllel tüntették ki az októberi észak-magyarországi árvíz elleni védekezésben kiváló eredménnyel részt vett honvédelmi és belügyminisztériumi alakulatok vezetőit, valamint az OVH ár- és belvízvédelmi központi szervezetének több képviselőjét. Az ünnepségen Vincze József, az OVH elnökhelyettese 44 emlékérmet és 16 oklevelet osztott ki.

Változások a pécsi autóbusz-közlekedésben

Az utazóközönség kérésének és megváltozott igényeinek figyelembevételével több városi autóbuszjárat indulási helyét és menetrendjét megváltoztatja a VOLÁN 12. számú Vállalat.

Régi — és ezennel megvalósuló — törekvése a vállalatnak, hogy a Lenin téri autóbusz-végállomásról a csuklós autóbuszokat „kiszorítsa”. A legutolsó csuklós járat a Főpályaudvar—Hőerőmű útvonalon közlekedő 32-es, amely január 26-án, vasárnap, üzemkezdéstől Újmecsekaljáról indul. Az új járat végighalad a városon, — a Szabadság útig a 40-es vonalán — és másik végállomása változatlanul a Hőerőműnél lesz. A vonalhosszabbítás miatt megváltozik a kocsik indulási ideje. Újmecsekaljáról 5.05-kor, 5.10-kor, 5.20-kor, 5.30-kor, 5.35-kor, 5.55-kor, 6.15-kor, 6.20-kor, 6.25-kor, 6.35-kor, 6.55-kor, 7.15-kor, 7.40-kor, 8.25-kor, 9.15-kor, 10.05-kor, 10.55-kor, 11.55-kor, indulnak a kocsik.

Délután: 12.45; 13.05; 13.10; 13.15; 13.20; 13.30; 13.35; 13.50; 13.55; 14.15; 14.25; 14.35; 14.50; 14.55; 15.25; 15.40; 15.45; 16.15; 16.35; 17.05; 17.25; 17.55; 19.05; 20.05; 21.10; 21.45; 21.55; és 22.35 az indulási rend.

A hét utolsó munkanapján délelőtt 11.45-kor is indul egy kocsi, nem közlekednek viszont a 15.25-kor, a 16.15-kor, a 16.35-kor, 17.05-kor és a 17.55-kor induló járatok.

Vasárnap csak az 5.10-kor, 5.55-kor, 6.25-kor, 6.55-kor, 8.25-kor, 10.55-kor, 11.55-kor, 13.15-kor, 13.55-kor, 14.35-kor, 15.25-kor, 16.15-kor, 16.35-kor, 17.05-kor, 17.55-kor, 19.05-kor, 20.05-kor, 21.10-kor, 21.55-kor és 22.35-kor induló járatok közlekednek. A vasárnapi menetrend kiegészül egy délelőtt 9.45-kor induló kocsival.

Az új „átmérős” járat megállóhelyei a Hőerőmű és a Zsolnay-szobor között mindkét irányban azonosak lesznek, eltérés, hogy a Mártírok útján a Hőerőmű felé haladva a Rét utca és a Szabadság út közti területen, Újmecsekalja felé haladva viszont a Mártírok útja Kaptafa-üzemnél lévő megállójában áll meg a járat.

A visszaindulás ideje nem változik, munkanapokon a Hőerőműtől 13.40-kor is indul egy kocsi.

A VOLÁN megváltoztatja a 41-es és 42-es járatok indulási helyét is, — a menetrend változatlanul hagyásával. A 41-es, postavölgyi és a 42-es nagyárpádi járatok január 26-án, üzemkezdéstől a Piac tér helyett a Főpályaudvarról indulnak, a mostani 32-es megállóból. Útvonaluk: Főpályaudvar—Szabadság út—Szalai András út, továbbiakban a felüljáró. Visszafelé: felüljáró—Piac tér—Szalai Anrás út—Szabadság út—Főpályaudvar. Megállóhelyek: a fordulóállomások és a Bőrgyár között változatlanok, a továbbiakban a Szalai András úti 30-as autóbuszmegállónál, illetve a Főpályaudvar felől induló járatoknak a Regős utcai 39-es megállónál.

Sem a 32-es, — sem a 41—42-es jelzésű járatokon nem változik a menetdíj és a bérletek ára.

Szocialista brigádvezetők a kongresszusi irányelvekről

Kedvező fejlődés, új feladatok

Huszonegy szocialista brigádvezető, műszaki patronáló, művezető, magas beosztású műszaki vezető vett részt a hét elején a Dunántúli Napló gazdaságpolitikai rovatának vita-délutánján, amelynek témája az MSZMP XI. kongresszusára kiadott irányelvek voltak.

Néhány perces vitaindító után közvetlen, nyílthangú véleménycsere kezdődött.

Elsőként *Dékány Tibor* mondotta el, hogy brigádjában mi foglalkoztatja legtöbbet társait az irányelvekkel kapcsolatban.

– A következő esztendő feladatai reálisak. Megvalósításuk azonban nehéz lesz a munkások és a szellemi dolgozók számára egyaránt. A B. m. Építőipari Vállalat az elmúlt esztendőkben többször bebizonyította, hogy több mint háromezer munkása, többszáz szellemi dolgozója képes azokat a feladatokat megoldani, amelyeket Baranyában a vállalat számára kijelölnek. 1975-ben minden eddiginél nagyobb, 850 millió forintos program megvalósítása vár a BÉV-re s ennek minden bizonnyal eleget is tesz.

– Az Irányelvek kiemeli a nőpolitikai határozat megvalósítását. Az építőipari vállalat munkásai között sok a nő. Munka- és életkörülményeik megjavítására sokat tesz a vállalat. Most a vállalati óvoda bővítése a soronkövetkező sürgős tennivaló.

Dunántúli Napló:

– A megyében folyó beruházások kapcsán gyakran hallani az önök vállalatáról elmarasztaló véleményt. Most éppen a kertvárosi óvoda építésének késése miatt 700 gyerek elhelyezése került veszélybe.

Dékány Tibor:

– A vállalatnál is vannak hibák, bennünk, munkásokban is. – Pártszervezetünk egyik legfontosabb feladata, hogy serkentsen: ne topogjunk egyhelyben, a munkaidőt jobban használjuk ki, az anyagokkal takarékoskodjunk.

Kerekes István:

– Az irányelveket elolvasva először úgy tűnik, hogy nem lehet mit hozzátenni. Aztán, gondolkodva felette, mégis akad miről beszélni. Például a fiatalok tanulása. Meddig lehet tűrni, hogy gyerekek százai ne végezzék el a nyolc általános iskolát? Mikor szereznek érvényt a törvénynek? Nálunk kötelező az általános iskola elvégzése.

Till József:

– A MÉV petőci üzemében az elmúlt években 341-en voltak, akiknek hiányzott az általános iskolai végbizonyítványa. Megszerveztük az oktatást. 1973 őszén 60 főt beiskoláztunk, de csak 18-an végeztek. Most ismét készítettünk egy felmérést és kiderült, hogy szélmalomharcot vívunk, többen vannak mint korábban, akik nem végezték el a nyolc általánost. Többségük (341 közül 250 fő) harminc esztendősnél fiatalabb. Erre nem lehet azt mondani, hogy a múlt bűne.

Kerekes István:

– Ehhez a témához kapcsolódik, hogy művelődési házaink nincsenek jól kihasználva. Kevés az ifjúságot vonzó program. Az NDK-ban járt fiatalok nem győznek eleget mesélni, hogy ott milyen jó lehetőségek vannak a szabadidő eltöltésére. Nálunk – még Pécsett is – alig van néhány művelődési ház, ahova szívesen járnak. Több intézmény kong az ürességtől. A sportolási lehetőség is korlátozott azok előtt, akik nem a minőségi sportban akarnak kitűnni. A sorozáson az orvosok sok gyenge fizikumú legényt kénytelenek kiszűrni. Az üzemi demokráciával kapcsolatban azt szeretném mondani, hogy nem több fórum kell, hanem a meglevők adta lehetőséggel kellene jobban élni.

Kiss Márton:

– A képzésről beszélve, a szakmunkásképző intézet mostoha körülményeiről is szólni kell. Valamikor 600 fő oktatására készült, most – ha jól tudom – 1800-an tanulnak ott. Két tucat szakmára képzik a tanulókat, akiknek az elméleti oktatása is nehézségekbe ütközik a zsúfolt intézetben. A sportolási lehetőségek, a közösségek kialakítása, a tanműhelyekben a gyakorlati képzés még nehezebb.

– Nálunk is gond, hogy üzemünk dolgozóinak 15 százaléka nem végezte el a nyolc általánost. Nálunk 3 forint órabéremelést és három nap pótszabadságot kap az, aki eredményes vizsgát tesz.

– Végül egy, a kongresszusi irányelvekkel kapcsolatos kézzel fogható reagálásról szeretnék szólni. Üzemünk KISZ-szervezete mozgalmat indított „Vedd észre, és tedd szóvá!" – jelszóval. Gondolom ez kifejezi, hogy a fiatalok mire gondoltak. A hanyagság, a pazarlás, a lógás elleni harc mindannyiunk kötelessége.

Hajdú László:

– Többször is elhangzott, hogy az 1975-ös esztendő a takarékosság éve lesz. Ez így nem pontos, mert véleményem szerint nemcsak az 1975-ös év, hanem mostantól kezdve minden esztendőben gazdálkodásunk egyik legfontosabb vonása a takarékosság. Sokat beszélgettünk társaimmal: az irányelvek tézisei közül fontosnak tartják, hogy a munkásokat jobban be kell vonni a vezetésbe.

Dékány Tibor:

– Megenged egy közbevetést? Ha egy szakmunkásnak 20 éves rutinja van, lehetséges, hogy jobban elvezeti az üzemet, mint az, aki az egyetemről éppen kijött.

Dunántúli Napló:

– Ezt nem vonjuk kétségbe, mégis mind kevesebb olyan munkahely van, ahol magasszintű elméleti felkészültség és a gyakorlat alapos ismeretének hiányában irányítani lehet.

Gálosi József:

– A munkapad mellől sok minden másképpen látszik. Ha a gyárban áll a beruházás, mi csak az építőmunkásokat szídjuk. Azt már nem tudjuk, hogy ennek hányféle összetevője lehet. Mi úgy véljük, hogy a beruházásoknál jobb előkészítésre, összehangolásra van szükség.

Hajdú László:

– A munkahelyi vezetéshez rátermettség, gyakorlati tudás, elméleti ismeretek egyaránt szükségesek. Kisebb közösségek vezetése, a művezetői



munkakör betöltése a legjobb szakmunkásoknak nem okozhat gondot...

Lantos Károly:

– A MOFÁ-ban is megszervezték az általános iskolát, a vállalat veszi a könyveket, füzeteket, írószereket... Később ez majd bizonyára sokszorosan visszatérül. Mégis gondolkodni kell: valóban az üzemek, gyárak, vállalatok feladata, hogy ilyen terhet vegyenek a nyakukba?

– A mi brigádunk a kongresszusi munkaversenyben 61 órára csökkentette a gőzhiányt, ami korábban a különböző hibák miatt ennek kétszerese is volt. A fás és szenes vagonok kirakását meggyorsítottuk, gyárunk kevesebb álláspénzt fizet, a MÁV pedig gyorsabban tudja a vagonokat oda küldeni ahol szükség van rá.

Wéber György:

– A Bólyi Állami Gazdaság versenyében a minőség, a szervezettség, a dolgozz hibátlanul voltak a legfőbb szempontok... Az irányelvekben is szó van ezekről. Közismert, hogy az állami gazdaságok szerepe nő. Kezdeményezők voltunk a vetőmagtermesztésben, a kormány kérésére nagyobb területeken foglalkozunk cukorrépa termesztéssel, a gépesítés olyan fokú, hogy gyalogmunkás ma már alig van gazdaságunkban. Az életszínvonal című fejezethez annyit tudok hozzátenni, hogy az elmúlt esztendőben 26 szabad szombatunk volt, az idén pedig bevezetik próbaképpen, hogy valamennyi szombatunk szabad lesz. Szeretnénk sikeresen befejezni a munkaversenyt, amelynek kezdeményezői voltunk...

Botyi Traján:

– Azt, hogy a mezőgazdasági dolgozók életében mekkora változás történt a legutóbbi pártkongresszus óta is, azt nehéz röviden elmondani. Nálunk Babarcon épült például egy 400 férőhelyes szarvasmarhatelep, amely mellett öltöző, fürdő, étkező áll az állatgondozók rendelkezésére. A zárt rendszerű növénytermesztés, állattenyésztés, a korszerű gépek a munkakörülményeinket is megváltoztatták. Talán csak a szőlőben van még sok kézi munka, de már ott is helikopter permetez.

Fazekas Sándorné:

– A mi brigádunkban – Szigetvári Cipőgyár – mindenki tanul. Kétéves pártiskolától a szakmai továbbképzésig a legkülönfélébb tanulási lehetőségek között választottak a munkások. Ahhoz, hogy az üzemi demokráciával élni tudjunk, fel is kell arra készülnünk. Elhangzott itt, hogy a gyakorlati, vagy az elméleti felkészültség-e a fontosabb? Nálunk jól képzett fiatal vezetők vannak, s ugyancsak nagytudású idősebbek segítik őket.

Földes György:

– A munkásosztály vezető szerepeiről beszélve nem az a kérdés, hogy a vezető mérnök, vagy a munkapad mellől került az irányító beosztásba. Az aknász is vezető, és szerintem egy sokéves tapasztalattal rendelkező vájár is lehet jó aknász. Ugyanakkor a politikai vezetést is erősíteni kell. Nálunk Zobák-bányán most számos fiatal munkás került a pártvezetésbe, olyanok akik el merik mondani véleményüket, amikor a munkások dolgairól van szó.

Arató László:

– A pártszervezetre – Pannonia Sörgyár – most sok munka nehezedik az áremelkedések magyarázata során. Köztudott, hogy az élelmiszeripar nem a legjobban fizető iparág, a mi dolgozóinkat jobban érintik ezek az intézkedések. Mélyrehatóbban kellene az okokat magyarázni, akkor jobb lenne a megértés. Egyszer azt halljuk, hogy a szocialista gazdaság kivédi az inflációs folyamatokat, máskor azt, hogy a szocialista gazdaság sem semlegesítheti magát a világgazdaság jelenségeitől. Tudjuk, hogy a valóságban nagyon bonyolult kérdés ez, ezért is szeretnénk mindenkor mélyrehatóan magyarázatot, őszinte tájékoztatást kapni.

Kaszler János:

– Az irányelvekben kimondták, hogy nagyobb figyelmet kell szentelni természeti kincseink kiaknázására. Ez meghatározza a bányászok helyzetét is. Végre ismét rangos lesz a szakmánk. A takarékosságról. Nálunk Pécs-Bányaüzemben is van mit tenni. Beépítettek olyan nagy villanymotort, hogy kétszer annyi kaparót is üzemeltethetne, nincs kihasználva, pocsékba megy az energia.

Gyetvai János:

– Falun nagyon megváltozott az élet. A mezőgazdasági üzemekben Rózsafán is, fehérfekete öltöző, étkező, orvosi szoba van. Régebben az asszony gyereket nevelt – a férfi mondhatott csak véleményt. Megkezdődött a kiegyenlítődés a munkások és parasztok között. Csak lassúnak tartjuk. A szocialista juttatások, szolgáltatások, segélyek, az óvoda sokszor még elérhetetlen álom. Nálunk is két éve tervbe vették az óvoda építését, társadalmi munkát is vállaltunk, hiába...

Hegyi Györgyné:

– A mi brigádunk tagjai – Szigetvári Konzervgyár – MEO-ban dolgoznak. A minőségi követelmények fokozottabb ellenőrzését tartjuk a jövőben elsőrendű feladatunknak, a nyersanyag beérkezésétől a termék elkészültéig figyelemmel kísérjük útját. Az irányelvek is ezt jelöli egyik legfontosabb feladatként.

Kresz István:

– A BCM-nél az irányelvek megjelenése óta az üzemi demokrácia érvényrejuttatásában fontos lépés, hogy fokozott figyelemmel kísérjük a különböző fórumokon elhangzott javaslatokat. Megvalósulnak-e, vagy csupán pusztába kiáltott szavakként vész el a munkások hangja. Írásban kérjük számon az intézkedéseket.

Dunántúli Napló:

Az irányelvek valamiképpen minden embert közvetlenül is érintenek.

Jauch Jakab:

– Először azt hittük, hogy az irányelveket áttanulmányozzuk, aztán végrehajtjuk. Igaz, szó esett arról, hogy mi közünk nekünk az importhoz, exporthoz, meg a tőkés világ válságához. Aztán rájöttünk, ha több szenet adunk, kevesebb olajat, földgázt kell behoznunk, vagy többet tud ezekből a vegyipar felhasználni... Innen aztán már egyenes a gondolatsor...



















A vitafórum résztvevői voltak

Dékány Tibor, a Baranya megyei Állami Építőipari Vállalat brigádvezetője, Wéber György, a Bólyi Állami Gazdaság brigádvezetője, Gálosi József, a Pécsi Porcelángyár brigádvezetője, Lovai István Állami-díjas, Kossuth-bánya brigádvezetője, Kaszler János, Pécs-Bányaüzem brigádvezetője, Földes György, Zobák-bánya brigádvezetője, Jauch Jakab, a Szászvári Bányaüzem brigádvezetője, Kiss Márton, a Mecseki Ércbányászati Vállalat szolgáltató üzemének brigádvezetője, Zámbó János, a Szigetvári Állami Gazdaság brigádvezetője, Gyetvai János, a Rózsafai Tsz üzemmérnöke, Hajdu László, a Pécsi Vasipari Szövetkezet műszaki dolgozója, Somogyvári Márta, a CÁRBON Könnyűipari Vállalat brigádvezetője, Hegyi Györgyné, a Szigetvári Konzervgyár brigádvezetője, Fazekas Sándorné, a Szigetvári Cipőgyár brigádvezetője, Kresz István, a Beremendi Cement- és Mészművek brigádvezetője, Lantos Károly, a Mohácsi Farostlemezgyár brigádvezetője, Arató László, a Pannónia Sörgyár Pepsi-üzemének brigádvezetője, Szabóti Károly, a Sásdi Tsz kertészeti ifjúsági brigádvezetője, Till József, a Mecseki Ércbányászati Vállalat „Petőc" bányaüzemének főmérnöke, Kerekes István, a petőci üzem brigádvezetője.

A Dunántúli Napló szerkesztőségét Mitzki Ervin főszerkesztő, Lombosi Jenő gazdaságpolitikai rovatvezető, Kozma Ferenc, a gazdaságpolitikai rovat munkatársa és Erb János, a Dunántúli Napló fotóriportere képviselték.

Üzemavatás a Kőbányai Porcelángyárban

Négyéves gyártásfejlesztési és beruházási program befejezéseként avatták fel pénteken a Finomkerámiaipari Művek Kőbányai Porcelángyárának új üzemét, amely a híradás- és számítástechnikai iparnak készít kerámia fóliakondenzátorokat és több rétegű monolit kondenzátorokat.

NSZK-beli és francia know how-k megvásárlásával és korszerű technológiai gépsorok felállításával az elektronikai ipar alkatrészellátására növelték cső- és tárcsa-kondenzátorok, valamint különböző ferritalkatrészek gyártását. Ezekkel a fejlesztésekkel a Kőbányai Porcelángyárban 1970 óta 252 százalékkal emelkedett a különböző híradás- és számítástechnikai kerámia-alkatrészek termelése, s ezen belül 355 százalékkal nőtt az export volumene.

Az új fólia-kondenzátor üzemet Bondor József miniszter avatta fel és kitüntetéseket adott át a fejlesztésben kiváló eredményt elért dolgozóknak.

24 ÓRA A NAGYVILÁGBAN

Űrkutatás

SZALJUT—4

A Föld körül keringő Szaljut–4 szovjet tudományos űrállomáson az űrhajósok 13. munkanapján Gubarev és Grecsko ismét asztrofizikai és biológiai kutatásokat, illetve kísérleteket végzett. A legénység ismét megmérte az égitest által kibocsátott röntgensugarak áramlását.

SZOJUZ—APOLLÓ

A NASA közölte, hogy csütörtökön megkezdődött az Apolló amerikai és a Szojuz szovjet űrhajók tervezett közös repülését előkészítő utolsó találkozó. A Johnson űrközpontban 80 szovjet és amerikai szakértő gyűlt össze, jelen vannak a közös programban résztvevő űrhajósok is. Az utolsó értekezlet február 28-ig tart. Ezután kerül sor a három amerikai és a két szovjet űrhajós háromhetes edzésére.

Május 21-én a szovjet fővárosban a két fél még egyszer megvizsgálja a közös program valamennyi részletét.

A program megvalósítása a terveknek megfelelően július 15-én kezdődik. Először a Szojuzt lövik fel a Szovjetunió területéről, majd körülbelül hét és fél óra múltán a Kennedy-űrállomásról útnak indul az Apolló is.

MAGYAR—SZOVJET—CSEHSZLOVÁK EGYÜTTMŰKÖDÉS

Magyarország, a Szovjetunió és Csehszlovákia szakemberei kilencnapos munkaértekezletük befejeztével csütörtökön Prágában jegyzőkönyvet írtak alá az Auos-Ellips-Z elnevezésű szputnyikprogramról és az azzal kapcsolatos berendezések elkészítéséről.

Ezzel az automatikus univerzális, orbitális űrállomással, amely az Interkozmosz szputnyikok új családjának első tagja lesz, a Nap és a Galaktika sugárzását tanulmányozzák majd.



A Thieu-rezsim csapatai folytatják a parasztok rizstermesének megkaparintására irányuló rizsháborút. Képünkön: Saigontól 55 mérföldre nyugatra gépfegyveres katonák kényszerítik a parasztokat, hogy a rezsimnek szolgáltassák be termésüket.

✦ *DAMASZKUSZ: Franciaország részt fog vállalni az ENSZ közel-keleti határozatainak megvalósításában, amelyek az izraeli csapatoknak a megszállt területekről való kivonását, s a palesztinai arab nép törvényes nemzeti jogainak helyreállítását irányozzák elő – jelentette ki a szerda óta Damaszkuszban tartózkodó Edgar Faure, a francia nemzetgyűlés elnöke.*

✦ *HAVANNA: Erősödik a guatemalai reakció támadása a hazafiak ellen. Az elmúlt két hónapban 43 személyt öltek meg a „Halálbrigád" nevű szervezet banditái. A múlt év végén az áldozatok között volt Umberto Alvarado, a Guatemalai Munkapárt KB főtitkára is.*

✦ BONN: Tavaly szeptember óta 69 000-ről százezerre emelkedett Nyugat-Németországban a fiatalkorú munkanélküliek száma.

✦ *BRÜSSZEL: A Földközi-tenger keleti medencéjének arab országaival akarja kibővíteni gazdasági kapcsolatait a Közös Piac. Az EGK bizottsága javaslatot tett a miniszteri tanácsnak, hogy kezdjenek tárgyalásokat Egyiptommal, Libanonnal, Szíriával és Jordániával a gazdasági kapcsolatok jövőjéről.*

✦ BUDAPEST: Aláírták az 1975. évre szóló magyar–csehszlovák árucsereforgalmi és fizetési megállapodást. Az idei export-import mennyiségei 30 százalékkal meghaladják a hosszúlejáratú megállapodás ezévi keretszámait.

✦ *MOSZKVA: Nyikolaj Podgornij a Kremlben átnyújtotta az Októberi Forradalom Érdemrendet Rodney Arismendinek, az Uruguayi Kommunista Párt KB első titkárának, aki nemrég szabadult ki a börtönből. Arismendit 60. születésnapja alkalmából, a nemzetközi kommunista mozgalomban szerzett érdemeiért, a szovjet és az uruguayi nép barátságának erősítéséhez való hozzájárulásáért tüntették ki.*

✦ BUDAPEST: Ugandában január 25-én ünneplik a második köztársaság negyedik évfordulóját. Ez alkalomból Losonczi Pál, az Elnöki Tanács elnöke táviratban üdvözölte Idi Amin tábornokot, az Ugandai Köztársaság elnökét.

Olaj-sláger

A holland parlament egy új slágerrel foglalkozott kénytelenségből a napokban. Egy népszerű dalszerző legújabb művében a Hollandiában is egyre gyakrabban felmerülő témával, az olajválsággal foglalkozott, s a dal szövege nem éppen hízelgően beszélt az arab államokról.

A rádióban és a televízióban többször is elhangzott sláger ellen több szervezet tiltakozott, a parlament ülésén pedig két képviselő interpellált miatta, attól tartva, hogy a dalnak esetleg kellemetlen politikai következményei lesznek.

A rádióállomás, amely korábban többször is közvetítette a dalocskát, ígéretet tett, hogy leveszi műsoráról.

✦ KAIRÓ: Jordánia hajlandó részt venni a genfi békekonferencia munkájában, ha ezzel segíteni tud a palesztinaiaknak jogaik érvényesítésében – hangoztatta Husszein jordániai uralkodó az Al Ahram című egyiptomi napilap pénteki számában közzétett nyialtkozatában.

✦ VARSÓ: A szovjet hadsereg 30 évvel ezelőtt – 1945. január 27-én – szabadította fel az auschwitzi hitlerista haláltábort. Az évfordulóról Lengyelországban ünnepélyesen megemlékeznek. Edward Gierek, a LEMP KB első titkára ebből az alkalomból fogadta a hitlerista koncentrációs táborok volt lengyel foglyainak csoportját.

✦ *PHNOM PENH: A londoni Lloyds Biztosító Társaság bejelentette, hogy felfüggesztette mindazoknak a repülőgépeknek háborús kockázat elleni biztosítását, amelyek Phnom Penh-be repülnek. Indoklásul a társaság a kambodzsai főváros körüli „szinte teljes" ostromgyűrűt említette. Az UPI szerint csütörtök óta megszűnt a polgári légiforgalom a Phnom Penh-i repülőtéren; csak a C—130-as katonai szállítógépeket fogadja és indítja a repülőtér.*

✦ SZÓFIA: Közös közleményt hoztak nyilvánosságra a Gustáv Husák vezette csehszlovák párt- és kormányküldöttség csütörtökön véget ért bulgáriai, hivatalos baráti látogatásáról. A dokumentum ismerteti a látogatás eseményeit, hangsúlyozza a megbeszélések szívélyes, baráti légkörét. A csehszlovák delegáció látogatásra hívta meg Bulgária párt- és kormányküldöttségét.

✦ *NICOSIA: A ciprusi képviselőház felhívással fordult a világ valamennyi országának parlamentjéhez, hogy foglaljanak állást a szigetország kettészakítására irányuló imperialista kísérletek ellen.*

Tanácskoznak az OPEC-tagállamok

Olaj és politika

Algéria fővárosában pénteken megnyílt a 13 OPEC-tagország olaj-, külügy- és pénzügyminisztereinek tanácskozása. Az értekezlet résztvevői a tagállamok közös olajpolitikájával összefüggő kérdéseket, valamint azt vitatják meg, milyen módon erősítsék meg szolidaritásukat a nyugati olajmonopóliumok növekvő nyomásával és bizonyos nyugati politikai körök fenyegetésével szemben.

A tanácskozás többek között megvizsgálja az OPEC-tagállamok legfelsőbb szinten tartandó találkozóinak kérdését és az olajexportáló országok, a nyugati államok, valamint az olajimportáló fejlődő országok részvételével megtartandó háromoldalú konferencia összehívásának lehetőségét.

A szervezethez közelálló körökben feltételezik, hogy a konferencián témaként szerepel majd az olajtermelő országok körében nagy felháborodást keltett amerikai fenyegetés, hogy az Egyesült Államok „rendkívüli körülmények között" katonai beavatkozásra szánja el magát a Közel-Keleten. Mint az Abu Dhaiban megjelenő Al-Ittihad című kormánylap rámutat: a tanácskozás résztvevői e témával kapcsolatban megvizsgálják „az olajtermelő országokra nehezedő amerikai nyomás feltartóztatásának lehetséges módozatait."

Ford szovjet újságírókat fogadott

Állást foglalt a szovjet—amerikai együttműködés mellett

Gerald Ford amerikai elnök a Fehér Házban fogadta szovjet ifjúsági kiadványoknak az Egyesült Államokban tartózkodó szerkesztőit. Ford a beszélgetés során síkraszállt a feszültség további enyhítése és a szovjet–amerikai kapcsolatok javítására irányuló politika folytatása mellett. A Fehér Ház közleménye szerint az elnök kijelentette, hogy megtiszteltetés volt számára novemberi szovjetunióbeli látogatása s hogy vlagyivosztoki tartózkodása során rendkívül sikeres találkozót folytatott az SZKP KB főtitkárával, Leonyid Brezsnyevvel. Ford elmondotta, hogy meggyőződése szerint utazása eredményes volt, és kifejezte azt a kívánságát, hogy mégegyszer a Szovjetunióba látogasson.

Az amerikai elnök kijelentette, hogy nyárra az Egyesült Államokba várja Leonyid Brezsnyevet. Ford elnök elmondotta, hogy a Szovjetunió vezetőivel rendkívül reményteljes kapcsolatokat épített ki mind Vlagyivosztokban, mind Washingtonban, és a két ország előtt nagyszerű lehetőség nyílik arra, hogy elősegítse a világbéke megerősödését.

Egyhangú szavazás Bonnban

Nem csökkentik a hadsereg létszámát

A szövetségi gyűlés pénteken egyhangúlag elfogadta a nyugatnémet hadsereg korszerűsítéséről szóló kormányjavaslatot. A hadsereg struktúrális átszervezése 1978-ban fejeződik be.

Az egyöntetűség úgy jött létre, hogy a kormány engedett az ellenzék nyomásának, és lemondott létszámcsökkentési terveiről.

Georg Leber hadügyminiszter eredeti előterjesztése szerint a ténylegesen szolgáló katonák számát a program keretében 495 000-ről 465 000-re csökkentették volna, harmincezer hadkötelesnek pedig egy éven át „készenléti állapotban" kellett volna lennie.

A jobboldali CDU—CSU követelésére azonban a kormánykoalíció is arra az álláspontra helyezkedett, hogy „nem szabad elébevágni" a bécsi haderőcsökkentési tárgyalásoknak.

A reform tehát lényegében — a hadsereg állományának változatlanul hagyása mellett — a Bundeswehr ütőképességének növelését tűzi ki célul.

Lapszemle

Kínai szólamok

„A kínai vezetők provokációs nyilatkozatai teljes mértékben megfelelnek a háború végzetes elkerülhetetlenségéről szóló elméleti tételeiknek, valamint az új háborús konfliktus szítására irányuló bujtogató tevékenységüknek" — írja szombaton a Szocialisztyicseszkaja Indusztrija című szovjet lap.

A lap hírmagyarázója érintve azokat a kijelentéseket, amelyeket Csou En-laj tett a kínai Országos Népi Gyűlés ülésszakán „a két szuperhatalomnak a világhegemóniáért vívott harcáról", megjegyzi: Pekingnek az általános propagandisztikus célok mellett megvan a konkrét diplomáciai célja. Amikor „a két szuperhatalom közötti küzdelmet" emlegette, nem véletlenül jelentette ki, hogy „ennek a küzdelemnek a súlypontja Európában van". A kínai miniszterelnök arra figyelmezteti Nyugat-Európát, hogy a Szovjetunió csupán „azt a látszatot kelti, hogy Kelet ellen támad", de a valóságban „a Nyugatra méri majd a csapást".

Nem nehéz kitalálni, hogy kiknek szólnak az ilyenfajta „figyelmeztetések" — írja a hírmagyarázó. — A kínai propaganda már régóta igyekszik szovjetellenes álláspontra hangolni a nyugat-európai országok vezetőit, aláaknázni az európai enyhülés ügyét, megakadályozni az európai biztonsági és együttműködési értekezlet sikeres befejezését. A kínai vezetők, hogy megfelelő szövetségesekre leljenek az európai enyhülés ellen folytatott harcukban, nem ok nélkül dicsőítik az utóbbi időben minden szólamban a NATO-t, az Európai Gazdasági Közösséget, nemhiába hajbókolnak a legreakciósabb, Strauss-típusú nyugat-európai politikusok előtt.

Nyugat-Európa népei azonban aligha hajlandók kikaparni a tűzből a gesztenyét a kínai kalandorpolitika számára. A pekingi bűvölet ellenére folytatódik az európai értekezlet és minden jel arra vall, hogy sikeresen ér majd véget. Mint a londoni Times nemrégiben megjegyezte, Nyugat-Európában ingerülten reagálnak a kínai vezetők oktatásaira. Enyhén szólva naivak Csou En-laj arra irányuló kísérletei, hogy új világháborúval és „szovjet veszéllyel" rémítgesse Nyugat-Európát — írja a lap.

(Szocialisztyicseszkaja Indusztrija)

Negyed százada

köztársaság India

Huszonöt esztendeje, 1950 óta január 26-a a köztársaság napja Indiában. A világ második legnépesebb országa — a sok éves függetlenségi harc győzelmes befejezése után — az alkotmány deklarálásával a teljes politikai önállóság útjára lépett, s a két és fél évtized alatt nemzetközi tekintélyre tett szert. A pozitív semlegességet építő módon gyümölcsöztető Indiai Köztársaság külpolitikája, valamint a kormány haladó programja természetes szövetségesre talált a szocialista országok körében.

Igaz, az Indiai Köztársaságban még ma is százmilliókban számolják a szegényeket, igaz, hogy az osztálytagozódás évezrede ható elkülönítő ereje ma is fennáll, időről időre természeti katasztrófák gyötrik a sok helyütt kezdetleges módszerekkel gazdálkodó parasztok tízmillióit — a helyzet azonban a köztársaság huszonöt esztendeje alatt sokat változott. Törvény van rá, hogy az épülő ipartelepek mellé lakást, óvodát, iskolát, kulturális központot kell emelni. Előírások szerint szervezik Indiában a civilizált életet, gondoskodnak a dolgozók munkakörülményeinek javításáról. Számos üzemben, gyárban azok az indiai lányok, asszonyok, férfiak, akik néhány hónappal előbb még éppen csak hallottak gépekről, műszerekről — nemzetközi színvonalú termékeket, milliós értékeket állítanak elő.

India — a Pancsa Sila, a békés egymás mellett élés öt elve szerint jószomszédi kapcsolatokra törekszik a környező országokkal. Következetes híve a térség, Ázsia biztonsági rendszere kidolgozásának, megvalósításának. Példának mondhatók a Szovjetunióval és a többi szocialista országgal kialakított sokoldalú politikai, gazdasági, kulturális, műszaki-tudományos kapcsolatai. Mint A. Lavrentyev, az APN hírügynökség szemleírója megállapította: „A Szovjetunió politikai támogatása és gazdasági segítsége is igen nagy mértékben hatott a fiatal és fejlődő állam megerősödésére. A Szovjetunió tudományos és műszaki támogatásával ötvennél több ipari, energetikai, mezőgazdasági üzem és oktatási intézmény létesült Indiában és jelenleg is mintegy húsz épül."

A köztársaság 25. évfordulójának előestéjén százmillió dolláros előirányzattal magyar—indiai árucsere-forgalmi megállapodást írtak alá Budapesten. Az 1975-re szóló megállapodás aláírásakor A. S. Gill indiai kereskedelmi államtitkár-helyettes hangoztatta: „Az alumíniumipar, az elektromosipar és a vákuumtechnika gyorsan fejlődik országunkban, és ebben nem kis szerep jut a magyar szakembereknek, illetve berendezéseknek . . ." — A két ország vezetőinek magas szintű és kölcsönös látogatásai — mint legutóbb miniszterelnökünk indiai útja is — nagyban hozzájárulnak kapcsolataink erősítéséhez és bővítéséhez.

A haladás útját járó Indiai Köztársaság népét őszinte nagyrabecsüléssel köszöntjük nemzeti ünnepe alkalmából és sok sikert kívánunk további felemelkedéséhez.

HÉTVÉGE

A közművelődés és a társadalmi csoportok

Társadalmunkat a jövő fogadására készítjük fel, a jövőnek neveljük. Távlati közművelődési terveinknek számot kell vetniök azokkal a változásokkal, amelyeket társadalmunk osztályainak és rétegeinek arányaiban és viszonyaiban várhatóan bekövetkeznek. Az ipar korszerűsödése révén — az ipari munkásság abszolút létszámának mérsékelt növekedése mellett — növekszik az értelmiség és a szakmunkásság aránya. A mezőgazdasági munka hatékonysága következtében csökken a mezőgazdasági dolgozók száma, megnő a szolgáltatásokban foglalkoztatottak aránya, kiszélesedik az alkotó értelmiségi tevékenység, növekszik és kiteljesedik a nők foglalkoztatása.

A kulturális élet **egészében** megnő az ifjúság szerepe, elsődlegessé válik az ifjúság művelődési viszonyainak, lehetőségeinek gazdagítása a társadalmi beilleszkedés megkönnyítése és a jövő kulturális életének megalapozása céljából.

A regionális fejlesztés, a vidék fejlődése, az infrastruktúra telepítése módosítja-növeli a kulturális szükségleteket. A munka melletti tanulás újraszabályozása, a folyamatos át- és továbbképzés rendszerének kiépítése a közművelődés elé is új feladatokat szab.

Ehhez a néhány ismérvvel jelzett nem is távoli jövőhöz azonban a múltat végképpen le nem vetkezett jelenen keresztül vezet az út. Közművelődésünk állapotának hiteles képét csak úgy kaphatjuk meg, ha a meglévő osztályokban és rétegekben gondolkodunk. Cselekvési taktikánknak a meglévő osztálytagozódáshoz, a rétegek művelődési igényeihez és lehetőségeihez kell alkalmazkodnia.

Rétegmunkánknak mindenekelőtt a művelődési tartalom differenciálását kell szem előtt tartania. Jobban igazodnunk kell a társadalom különböző rétegeinek igényeihez és szükségleteihez, és tervszerűen nevelni kell érdeklődésüket.

Az egyes rétegek műveltségi és művelődési állapotának megvizsgálására, az eredmények és a teendők rendszerezésére több lehetőség kínálkozik. Teendőinket vonatkoztathatjuk a szakképzettség fokozatai szerint elkülönülő rétegekre, amelyeknek művelődési aktivitása végletes eltéréseket mutat. Közművelődésünknek fontos feladatai vannak a segéd- és betanított ipari munkások, a mezőgazdasági fizikai munkások, közöttük különösen a nők, valamint az iparban és mezőgazdaságban dolgozó szakképzetlen fiatalok művelődési aktivitásának fejlesztésében. „Csak" iskoláztatási politikánk változtatásával a hiányok, hátrányok nem küzdhetők le.

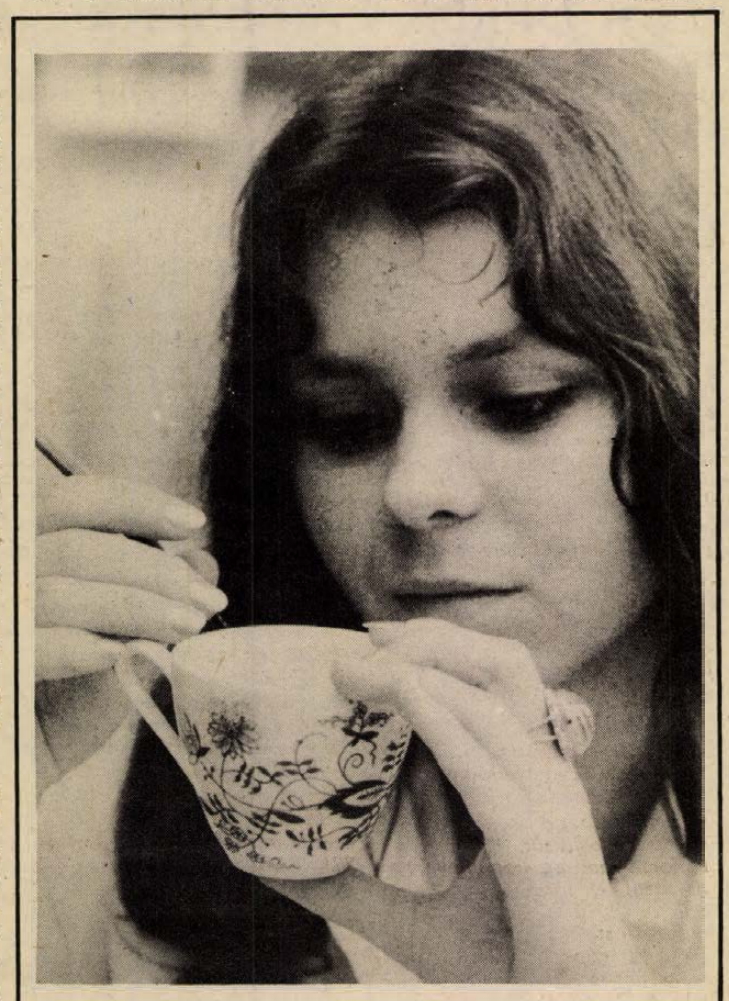

Ifjú keràmikus

A rétegművelődés jelenségei, jelenségcsoportjai, a rétegmunka feladatai vizsgálhatók a munkamegosztás kialakította osztályok, rétegek sajátosságai, ezek itt és most adott műveltségi állapota és fejlődési lehetőségei szerint. Persze korántsem olyan elkülönítetten, ahogyan a dogmatikus művelődéspolitika megkísérelte, mivel az osztályok, rétegek egymással való kapcsolata maga is színező, alakító tényező. Ugyanakkor egyetlen osztály, vagy réteg műveltsége, művelődése sem tekinthető homogénnek.

Nem lévén terünk a hosszabb fejtegetésekre, azért csak néhány jelenségre utalva nem is annyira a teendőket, hanem a célravezető szemléletet vázoljuk.

Értelmiségünk jelentős hányada elismerést érdemlő módon igyekszik lépést tartani kulturális életünk egészével. Nehezen küzd meg azonban a specializáltság kényszerével és csábításaival, műveltsége sokrétűvé tételéért keveset tesz. Ízlésében, a művészeti értékek megítélésében és elfogadásában nem képviseli a képzettségétől joggal elvárható érdeklődést és színvonalat. Főleg a közösségi jellegnek ellentmondó művelődési szokásainak megváltoztatásáért kell sokat tennie a közművelődésnek.

Parasztságunk művelődését egyfelől az alapműveltség megszerzésének rosszabb lehetőségei, másfelől a kedvezőtlenebb földrajzi, területi adottságok, az infrastrukturális elmaradottság, az életmód lassúbb átalakulása, az örökölt kötöttségektől való megszabadulás nehézkessége (főleg a szabadidőgazdálkodás beidegződéseire gondolunk) határozza meg. Ezt a sommásnak tűnő helyzetképet részben módosítja a paraszti osztályon belül is tapasztalható átrétegeződés, a tömegkommunikációs rendszerek térhódítása, a parasztságra „szabott" művelődési akciók, folyamatok tapasztalt hatékonysága.

„A társadalom kulturális felemelkedése szorosan összefügg a munkásosztály műveltségi helyzetével; a munkásművelődés ügyét azért alapvető fontosságúnak kell tekinteni" — mondja a közművelődési határozat. Tanácskozások, fórumok, sajtó, rádió, televízió keresik azokat a célszerű megoldásokat, amelyek meggyorsítják a munkások művelődésének fejlődését, kiküszöbölik az akadályozó ellentmondásokat. A munkásosztály rétegezettségéből adódó műveltség-, ízlés- és magatartásbeli különbségek megszüntetése megkerülhetetlen és ugyanakkor hosszantartó feladat. Egy sor intézkedés, gyakorlatias állásfoglalás, ajánlás, javaslat mozgósítja az üzemi vezetést, az állami és társadalmi szerveket a munkásság művelődésének szervezésére, intenzitásának fokozására. Megkezdődött a munkásművelődés múltjának kritikai elemzése, haladó hagyományainak ébresztése. Az üzemi művelődésszociológiai, szociálpszichológiai vizsgálatok a vezetés kulturális tevékenységének, irányító, szervező munkájának, döntéseinek szolgálatában állva egyre nagyobb teret kapnak, az anyagi és erkölcsi erők koncentrálására késztetnek.

A munkásművelődés formalizmusa leküzdésének hasznos keretét találjuk meg a szocialista brigádmozgalomban. Nem véletlen, nem a divat és a kampány diktálja, hogy a munkásosztály művelődését elsődlegesen a szocialista brigádokra igyekszünk alapítani. A szocialista brigádok azért válhatnak a közművelődés hordozójává és „közvetítő közegévé", mert „tevékenységük valóban az emberi teljesség kifejlesztését szolgálja, s a mindennapokban segíti elő a szocialista kultúra értékeinek jelenlétét és felszívódását".

Z. Fodor József

Egy ellentmondásos életműről

Tüskés Tibor: Kodolányi János

Könyvtárosok a megmondhatói, hogy milyen nehéz helyzetben vannak sokszor, ha egy-egy idősebb élő — vagy a közelmúltban elhunyt írónk pályájáról, munkásságáról kérnek olvasóik átfogó igényű tanulmányt, monográfiát. Hiányzanak ezek a könyvek a polcokról, mert egyszerűen nem íródtak meg. Szinte hihetetlen, hogy olyan jelentős alkotókról, mint Illyés Gyula, Veres Péter, Füst Milán vagy Weöres Sándor, nincs sem alaposabb életrajzunk, sem összefoglaló pályaképünk. Mai irodalomtörténetírásunk mulasztásai nagyok, talán az utóbbi néhány évben örvendetesen fellendült monográfia-író kedv — gondolok itt a Kortársaink és az Arcok és vallomások sorozatokra — hamarosan érezhetően megváltoztatja ezt a kényszeredett helyzetet. Külön üdvözölnünk kell az olyan vállalkozást, mint a Magvető Könyvkiadóé: sorozaton kívül jelentette meg Tüskés Tibor Kodolányi Jánosról szóló munkáját.

*

Kodolányi munkásságát és életútját felmérni, értékelni nem könnyű feladat. Ha van századunkban író, akinek pályájáról elmondható, hogy ellentmondásos, akkor Kodolányi az. Az életmű megközelítése tehát eleve kizárja a kényelmes beskatulyázásokat, aki róla ír — mint jelen esetben Tüskés Tibor — szinte mindig borotvaélen táncol. Kodolányi szenvedélyes fejtegetései, tüzes vitái végletes ítéletek kimondására csábítanak, hogy a szerző mégis elkerüli ezeket a veszélyeket, az életmű minden apró részletét és összefüggéseit pontosan ismerő alaposságának köszönhető. Tények és adatok sokaságának birtokában mérlegel. Rámutat az író tévedéseire, hibáira éppúgy, mint nem múló érdemeire, gazdagon termő tehetségére.

Tüskés Tibor könyve úttörő vállalkozás. Eddig csak rövidebb terjedelmű cikkek, tanulmányok jelentek meg Kodolányiról, többnyire egy-egy művének kiadása alkalmából. Ezek az írások az életmű külön fejezeteivel foglalkoznak, az egész átfogó tárgyalására ebben a könyvben kerül sor.

*

A monográfia az életrajz és az esszé elemeiből építkezik. Az életrajzi adatok nemcsak támpontot adnak az életmű megítéléséhez, hanem egy sajátos írói arc karakterének a megrajzolását is lehetővé teszik. A szerző hét fejezetre bontja Kodolányi életútját. A „Boldog békeidők" a gyermekkor viszontagságoktól sem mentes éveit idézik, a szaporodó családi gondokat, az apa válását, majd újbóli házasságát; a költözéseket, az új tájak és új emberek meghatározó és egész életre kiható élményét. A „Keserű ifjúkor" az útkeresés gyötrő éveiről ad számot. Erre az időre esik a pécsi nyomorgás, a székesfehérvári tartózkodás, a tehetség szárnypróbálgatása, az első örömök és első csalódások. Tüskés Tibor mindenekelőtt azokra az ösztönzőkre fordít nagy figyelmet, melyek az íróvá válás folyamatában segítették Kodolányit.

Nem véletlen, hogy az első jelentős mű megírására (a Sötétség című novelláról van szó, mely egycsapásra ismertté tette) az útnak indító táj és népközösség ihlette. A vajszlói évek mély nyomokat hagytak lelkében, korai elbeszéléseiben gyakran visszatér az Ormánság vidékére, később pedig drámában és útirajzban dolgozza fel a nép egyre súlyosbodó nyomorát. Kodolányi műveiben jelenik meg először a sokat emlegetett „egyke" probléma, s emelkedik irodalmi rangra a bemutatása. Nagy érdeme az írónak, hogy meglátta, megírta ezt az önpusztító „sötétséget", ugyanakkor majdani tévedéseinek is egyik forrása lett az ebből levont következtetés. A nemzethalál víziója rémlik fel előtte a fenyegető német terjeszkedés láttán.

A Sötétség sikere megnyitja az utat az írói érvényesülés felé. Kodolányi már a fővárosban van, rengeteget dolgozik, szervez, s még többet nyomorog. Az írótársak között olyan barátokra talál, mint Szabó Lőrinc, Móricz Zsigmond. Életének talán legmozgalmasabb korszaka ez. Tüskés Tibor mindvégig gazdag anyagismerettel és pontosan mérlegelő logikával igazít el ezekben a bonyolult években. Számos olyan mozzanatra is ráirányítja a figyelmet, melyet eddig homály fedett vagy az író iránt érzett tiszteletből elhallgattak. Így itt kapunk világos magyarázatot a Móriczcal való szakítás okaira, a népi írók mozgalmához fűződő kapcsolataira és a mozgalomtól való elfordulás hátterére. Köztudott, hogy Kodolányi a háborút megelőző években gyakran behódolt a jobboldali szellemi áramlatoknak, mikor írótársai ellentáborba vonultak. Ez nyilvánvaló tévedés volt a részéről. Tüskés nem is mentegeti az írót, csupán arra kíváncsi, mi vonzotta olyan eszmék felé, melyek alkotói lényétől idegenek voltak, s melyekből hamarosan keserűen kiábrándult.

Egy találó hasonlattal Madách hősével, Ádámmal rokonítja Kodolányit. Kodolányi alaptermészetéhez is hozzátartozott a lelkesedés és kiábrándulás, a szélsőségek iránti hajlam. Ez a kettősség kísérte végig a pályáján, ez szerzett neki odaadó híveket és ádáz ellenségeket. Ez a kettősség táplálta elvi tévedéseit és írói igazságát egyaránt.

Az ötvenes évek elején Kodolányira is a hallgatás nehezedett. Műveinek kiadására nem kötöttek szerződést a kiadók, az irodalompolitika inkább hibáit, tévedéseit emlegette, mint gazdag szépírói munkásságát. De a hét szűk esztendő alatt is szorgalmasan dolgozott, ekkor születtek a történelem előtti időkben játszódó regényei, amelyek közül Az égő csipkebokor a legismertebb. A művek eszmei indítékainak megértéséhez szerteágazó magyarázattal szolgál a monográfia, különösen a mítosz iránti vonzalom felébredését tárgyalja behatóan.



Az író pályájának utolsó szakaszát Visszapillantó tükör címmel foglalja össze a szerző. Az irodalmi életbe való visszatérés — megkezdődik életművének kiadása — az egyre súlyosbodó betegség és a végső számvetés korszaka ez.

Könyve megírásához Tüskés, mint jegyzetében is említi, felhasználta Kodolányi kiterjedt levelezését. Elsősorban azokat a leveleket, melyeket Várkonyi Nándorhoz írt. Számos, más úton kideríthetetlen adatra, tényre derült így fény, s vált közkinccsé sok-sok rejtett gondolat.

Végül ejtsünk néhány szót a Kodolányi-könyv nyelvéről. Tüskés Tibor, bár nyilvánvalóan ismeri, tudatosan nem használja a szakma néha túlzásokba menő „tolvajnyelvét". Minden mondatában világosan fogalmaz, élvezetesen, a szépírói eszszé illyési tisztaságával és magyarságával fejti ki gondolatait.

Kovács Sándor

HÉTFŐTŐL SZOMBATIG

heti belpolitikai összefoglaló

Jelentős ipari eseménnyel kezdődött ez a hét: Leninvárosban, a Tiszai Vegyi Kombinátban — közismertebben, a TVK-ban — megkezdte próbaüzemelését az „olefinmű". Tudom, ez a szakszerű elnevezés már ismerősen cseng, a bonyolult vegyi folyamat lényege pedig, hogy a TVK-ban előállított etilént 330 kilométeres vezetéken az ukrajnai Kallus városának vegyi kombinátjába szállítják, alapvetően fontos műanyagok és vegyipari alapanyagok ellenében. Ha a próbaüzem hibátlan, elindul az etilén a csővezetéken, s vele a technológiai együttműködés a két vegyiű között.

Már az elmúlt héten beszéltünk róla, milyen értékes hozzájárulás a közelgő pártkongresszus munkájához egy-egy tanácskozás és állásfoglalás a kongresszusi irányelvekről. A héten a KISZ Központi Bizottsága — Kádár János jelenlétében —, a Magyar Tudományos Akadémia elnöksége, valamint az Országos Szövetkezeti Tanács vitatta meg a XI. pártkongresszus irányelveit. A tanácskozások közös jellemvonása egyetértés a párt következetes politikájával és az együtt-gondolkozás kifejezéseként hasznos észrevételek a Központi Bizottság számára.

Aligha kelt meglepetést, hogy — mint a szénbányászat e héten nyilvánosságra hozott tervéből kitűnik — bővítik a kitermelést és javítják a munka gépesítését. S mert a szénigények hosszabb távon is növekednek, folytatódnak a földtani kutatások is. Valljuk be: már nem becsüljük le a szenet. Sőt, ismét széntolvajokról olvasunk. Lehetett dolguk a bíráknak, míg a vádlottak, százat is meghaladó számára a kétszáz év börtönt kiosztották — a rajtacsípett szállítók és orgazdáik között.

A bányák gondja különben továbbra is a létszám csökkenése, noha már úgy tűnik, stabilizálódik a helyzet. Az átgondolt munkaerő- és bérgazdálkodás — erről beszélt a munkaügyi miniszter is e heti sajtótájékoztatóján — sokat segíthet. Azt is bejelentette, hogy az idén nem lesznek központi bérintézkedések és a rendelkezésre álló pénz jelentős részét az ösztönzés fokozására használják föl. Nos, ezt az elvet mindenki helyesli, de amikor, úgymond, differenciálva kell ösztönözni a vállalatnál, a munkahelyen, többnyire ugyancsak húzódoznak a kényes feladattól.

Ezek voltak hazai híreink. Határainkon túl, mint hírlik, nagy érdeklődés előzi meg az április 7-én megnyíló jubileumi magyar kiállítást Moszkvában. E sorok írója jól emlékszik a hatvanas évek elején rendezett első nagy, magyar kiállításra a szovjet fővárosban. Nagyszerű visszhangja volt. Azóta tízegynéhány év telt el. Annyival többet kell tehát produkálnunk. Akárcsak a sportban — mondhatnánk... de hiszen megszületett első olimpiai sikerünk. Montreálban döntöttek: magyar eredményjelzőket vásárolnak a súlyemelő- és vívóversenyekre. Tizenkét cég indult és a magyar VBKM győzött. A díja: 130 ezer dolláros bevétel. Az üzleti sikerekért érdemes szurkolni, és dolgozni is.

Balog János



1. Egy fegyveres csoport támadást hajtott végre a párizsi Orly repülőtéren az izraeli légitársaság repülőgépe ellen. Képünkön: a merénylők a rendőrökkel való összecsapásuk közben kézigránátot dobtak a légikikötő egyik várótermébe. 2. Újabb fegyveres incidensekre került sor és ismét számos bomba robban Észak-Irországban. Belfastban nagyerejű bomba robbant egy gépkocsiban. Két személy életét vesztette, a gépkocsi pedig megsemmisült. 3. A libanoni Kfar Chouba faluban kitelepíttetik a lakosságot a szüntelen izraeli ágyúzás miatt.

Az MSZMP és a nemzetközi kommunista mozgalom egysége

„Az imperializmus képtelen visszaszerezni az elveszített történelmi kezdeményezést és visszafelé fordítani a mai világ fejlődését. Az emberiség fejlődésének fő útvonalát a szocialista világrendszer, a nemzetközi munkásosztály és az összes forradalmi erők határozzák meg" – állapította meg a testvérpártok 1969. évi nemzetközi tanácskozásának fő dokumentuma. És az okmány megszületése óta eltelt fél évtized tényei hitelesítik e fontos következtetés helyességét.

A KGST-ben részt vevő szocialista országok dinamikus, a tőkés világ anyagi növekedését meghaladó ütemű gazdasági fejlődése (a KGST-tagországok adják a világ ipari termelésének immár több mint egyharmadát) és mind erőteljesebb integrálódása, a Varsói Szerződés szervezetébe tömörült országok nemzetközi politikájának fokozott összehangolása, védelmi erejük nagymértékű korszerűsödése és növekedése félreérthetetlenül bizonyítja: „a szocialista világrendszer az imperializmus ellen harc döntő ereje".

A „nyugati demokrácia felsőbbrendűségről" „válságmentességéről", „biztos gazdasági fölényéről", a „szociális piacgazdálkodás csodájáról" szóló szólamok ellenére, a kapitalista világban szélesedik a pénzügyi és energiaválság, mélyül a gazdaságot, a politikát, az ideológiát, a kultúrát átható krízis. A burzsoá közgazdászok szerint a fejlett tőkésországokban a teljes munkanélküliek száma tavaly elérte a 11—11,5 milliót (1973-ban 8,3 millió volt). A kapitalista gazdaságban az utóbbi 25 évben nem volt olyan nagyméretű infláció, mint tavaly. Nem csoda tehát, ha az életfeltételek nagyfokú bizonytalansága, helyenként romlása miatt a sztrájkok száma, az osztályösszeütközések mértéke messze meghaladja a régebbi évtizedeket. A múlt év a kapitalizmus általános válsága kibontakozásában és további elmélyülésében fontos minőségi változásokat hozott.

A három fő forradalmi erő — a szocialista országok, a fejlett tőkésországok munkásmozgalma, a nemzeti felszabadító mozgalom — egyesített harca következtében az utóbbi esztendők olyan pozitív változásokat eredményeztek a nemzetközi helyzetben, ami a nemzetközi porondon uralkodóvá tette a feszültség enyhülésének irányzatát.

Nem feledkezhetünk meg azonban arról sem, hogy a különböző társadalmi rendszerű országok békés egymás mellett élése még nem vált a nemzetközi kapcsolatok általánosan elfogadott normájává. Miközben fontos megállapodásokat írtak alá a vietnami háború befejezéséről, a közel-keleti tűzszünetről, a nukleáris háború elkerüléséről, az európai biztonság megerősítéséről, a kereskedelmi kapcsolatokban a diszkrimináció megszüntetéséről — sorozatosan megsértik a párizsi szerződést, szóáradatba próbálják fullasztani az európai biztonságról folyó tanácskozást, fenntartják a közel-keleti feszültséget, a belügyekbe való beavatkozással kívánják összekötni a kereskedelmi kapcsolatokat, támogatják a chilei fasisztákat, hogy megrontsák a nemzetközi enyhülés atmoszféráját.

Rendkívül fontos tehát, hogy a szilárd nemzetközi biztonság, az államok közti háborúk kiiktatása, a feszültség enyhítése érdekében a kommunista és munkáspártok egyre szorosabban zárják soraikat.

„A nemzetközi osztályharc megköveteli a kommunista és munkáspártok egységének állandó erősítését" — hangsúlyozzák a jövő feladatait mérlegelve az MSZMP KB-nak a XI. kongresszusra közzétett irányelvei. Ezt tartotta pártunk szem előtt eddig is, amikor követte azt az irányvonalat, amelyet a X. kongresszuson Kádár elvtárs, a Központi Bizottság beszámolójában így fogalmazott meg:

„Pártunk megítélése szerint nélkülözhetetlen a kommunista és munkáspártok közös, széles körű, nemzetközi véleménycseréje, mozgalmunk nemzetközi tapasztalatainak összegezése, a közös elvi állásfoglalások kialakítása." — Az irányelvek ezen az elvi alapon foglalnak állást az európai testvérpártok értekezletének megtartása mellett és helyeslik a kommunista és munkáspártok soron következő nemzetközi tanácskozásának előkészítését is.

Az 1969. évi nemzetközi tanácskozás óta nemcsak a kétoldalú találkozók szaporodtak meg, hanem a kommunista pártok regionális megbeszélései is rendszeressé váltak. 1969 júniusa óta 30 ilyen találkozó és értekezlet zajlott le. A regionális problémák egyeztetése mellett a testvérpártok nagy erőfeszítéseket tettek az ideológiai és a propagandatevékenység összehangolására. Különösen fontos szerepe volt ebben a szocialista országok kommunista és munkáspártjai ideológiai titkárai Moszkvában tartott értekezletének. Ezek az évek újból megerősítették: a mai körülmények között a testvérpártok tanácskozásai a leghatékonyabb és legcélszerűbb formái a kommunista pártok internacionalista kapcsolatainak.

Különösen kontinensünkön nőtt meg a szocializmus vonzereje. A szocializmus országai egyre inkább a béke, a biztonság, a stabilitás példaképeivé válnak a munkanélküliségtől, az inflációtól és a megbomlott gazdasági helyzettől sújtott kapitalista Európa népeinek szemében is.

Lehetőségeink kihasználásának elengedhetetlen feltétele a kommunista pártok egysége, kölcsönös szolidaritása, az egy mindenkiért, mindenki egyért elvének vállalása. Ilyen elhatározásra nem „felülről jött nyomásra", hanem csakis saját elhatározásból, az internacionalizmus szellemétől vezérelve juthatnak a testvérpártok. Éppen ez a szellem hatotta át az európai testvérpártok budapesti előkészítő találkozóját.

Pártunk mindig is aktívan támogatta a kommunista pártok tevékenységének internacionalista összehangolását. Nem ért egyet azokkal, akik pártjuk önállóságát féltik a nemzetközi tanácskozástól. A marxizmus—leninizmus klasszikusai szerint a pártok önállósága azt jelenti: mindegyik párt maga határozza meg annak módját, hogyan valósítja meg azt a közös ügyet, amely egyben a legjobban szolgálja a sajátos érdeket is. A kor nagy kérdéseire egyetlen párt sem tud önmagában meghatározó hatást gyakorolni. Mindannyiunk érdeke a tapasztalatok összegezése, soraink szorosabbra zárása.

Várnai Ferenc

A DERÉK EMBEREK MINDIG UTOLSÓKÉNT ÉRNEK CÉLHOZ

„Torkig vagyok már azzal, hogy derék ember ül a Fehér Házban" – mondta a minap Sugarbush.

„De Sugarbush, még egy éve sincs, hogy azt mondta: torkig van azzal, hogy szélhámos ül a Fehér Házban".

„Nekem nem kell sem szélhámos, sem derék ember".

„Akkor hát mi kell?"

„Honnan tudjam én azt? Nincs valami a szélhámos és a derék ember között?"

„Biztosan van. De mi a fő baj Ford elnökkel?"

„Annyira őszintének látszik. Ilyen embertől vennék használt autót."

„Természetesen. Valamennyien vennénk használt autót Jerry Fordtól."

„A baj az, hogy az embernek az az érzése támad: az elnök nem tudja, mit ad el. Egyik nap azt mondja, vedd meg az autót, a másik nap azt mondja, ne vedd meg. Lehet, hogy rendes ember, de gyatra autókereskedő."

„De Sugarbush, nem lehet dühös az elnökre, csak azért, mert rendes ember."

„Nem? Ki mondja, hogy nem lehetek? Ha egy hitvány alak van a Fehér Házban, az ember mindenért hibáztathatja: a munkanélküliségért, a gazdasági hanyatlásért, a cukorárakért, a tőzsdei árfolyamesésekért. Jó érzés, hogy mindent az ő nyakába varrhatok. De ha derék ember van a Fehér Házban, hibásnak érzem magam. Elegem van abból, hogy hibásnak érezzem magam."

„Az emberek így is Ford elnököt hibáztatják mindenért" – mondtam.

„De nincs ebben igazi tűz. A harag nem szívből jön. Vegyük például Nixont. Nixonra igazán dühös lehetett az ember. Valahányszor megjelent a televízió képernyőjén, az embernek felforrt a vére. Kedve lett volna kiabálni a tv-készülékkel. Mindannyian tudtuk, hogy hazudik, és nem furdalt a lelkiismeretünk, ha gyűlöltük. Tudtuk, hogy ő volt felelős minden rosszért, ami velünk történt. Sőt, még ha nem is volt felelős, annak akartuk tartani. Mindaddig, amíg van valaki, akit bajainkért hibáztathatunk, elviseljük a bajokat. Az emberek azért dühösek Fordra, mert nem lehetnek dühösek rá."

„Nem könnyű probléma – ismertem el. – De miért gondolja, hogy Jerry Ford olyan rendes ember?"

„Nem tehetek róla – válaszolta Sugarbush. – Vannak emberek, akik rendeseknek születnek. Lehet, hogy gyerekkori nevelése teszi. Lehet, hogy amikor kicsi volt, senki sem viselkedett vele aljasul. Bármi is az oka, nem az ő hibája. De miért kell nekünk megfizetnünk azért, mert Jerry Fordnak boldog volt a gyermekkora? Ha valakiből elnök lesz, felül kell emelkednie rendességén, és gazemberré kell válnia, ahogyan azt az elnökeinktől elvárjuk."

„Ön borzasztóan szigorú a rendes emberekkel szemben. Lehetséges, hogy Ford még néhány hónapi elnökség és még néhány ilyen cikk után már nem is lesz derék ember."

„Ez lehetetlen – jelentette ki Sugarbush. – Csak rá kell nézni és látja az ember, hogy sohasem fog megváltozni. Nem tudja, mi az: aljasnak lenni. Nem tudja felkelteni azt a gyűlöletet, amelyre mindannyiunknak szüksége lenne ahhoz, hogy a bajokat kibírjuk."

„Hát jó, Sugarbush. Nem akarja, hogy Ford üljön a Fehér Házban. De kit akar?"

„Tudom, azt fogja gondolni, hogy megbolondultam, de mi lenne, ha Spiro Agnew lenne az elnök?"

„Agnew? Miért Agnew?"

„Szörnyen aljas tud lenni, ha akar. Ugyanolyan okos, mint Ford, de még senki sem tartotta őt derék embernek."

Art Buchwald

(International Herald Tribune)

Testvérlapjaink írják

ЛЬВОВСКАЯ ПРАВДА

Új élelmiszeráruházzal gazdagodott Drogobics egyik kerülete. A korszerű létesítményben kapott helyet a péksütemény osztály, a tejtermék és haláruda, valamint egy cukrászda kávézóhelyiséggel. A hatalmas áruválasztékkal ellátott üzletben 38 elárusító szolgálja ki a vevőket.

Üdülőbázissá alakítják a Kárpáton túli terület szkolei környékét. Itt kaphatnak helyet a jövőben a lvovi üzemek és gyárak központi üdülői. Az első 120 fő befogadására alkalmas, minden kényelemmel ellátott üdülőt a lvovi autójavító üzem építteti fel.

СЛИВЕНСКО ДЕЛО

A hatodik ötéves terv utolsó évében döntenek majd Szliven és Nova-Zagora utcáinak közvilágításáról, illetve annak korszerűsítéséről.

A „Lenin" művek bővítése, új üzemek létesítése, mint pl. a kristályüveg gyáré, a kerámiagyáré, valamint teljesen új, modern üzemrészek felépítése szerepel még a város építkezési programjában. A végső cél az, hogy Szliven nagyobb arányban fejlődjön, alakuljon át és modernizálódjon a tervidőszak végéig. Mindezeknek a feladatoknak az elvégzéséhez természetesen számítanak a szocialista brigádok példamutatására és a város lakosságának társadalmi munkájára.

GLAS SLAVONIJE

December 26-ig a köztársaság elemi csapásokkal foglalkozó irodájához Zágrábba 8 181 000 dinár érkezett az őszi horvátországi árvízkárosultak javára. A fenti összegből 1 497 000 dinárt Slavonijában, a többit a zágrábi és kvarnerskogorszki területen gyűjtötték össze.

Sok városban és községben adakoztak a rászorulóknak, de sajnos vannak Horvátország területén olyan városok és falvak, ahol a lakosság még nem járult hozzá anyagiakkal a károk helyreállításához. A segítséget természetesen nemcsak Slavonijából várják, hanem az ország minden részéből, mert a károsultaknak nem mindegy, hogy mikor érkezik a várva-várt segítség.

A Jugoszláv Szocialista Köztársaság kormányának ülése megállapította, hogy a természeti csapás okozta kár mintegy 618 millió dinár. Sajnos a pénzbeni és egyéb segítség tízszerte kevesebb a szükségesnél. A kormány még 1974-ben dolgozott ki egy rendeletet, melyben bélyegek árusításával, az üzemi kollektívák munkafelajánlásával, valamint egyéb adakozási formákkal igyekszik majd szabályozni a segítségnyújtást. De mennyivel szebb lenne, ha a lakosság, együttérezve az árvíz sújtotta emberekkel, önként, minden rendelkezés bevárása nélkül adná hozzájárulását a rászorultak javára.

Óriás teleszkóp

A Szovjetunió Tudományos Akadémiája különleges asztrofizikai obszervatóriumában — az észak-kaukázusi Hétforrás-csúcson — megkezdődött egy hatalmas, azimutális távcső kipróbálása.

Az új teleszkóp — amelyet a Leningrádi Optika-Mechanikai Egyesülés készített — jelenleg a legnagyobb csillagászati eszköz a világon. Tükörátmérője 6 méter. Segédberendezései segítségével le is fényképezhetik az égitesteket.

„Bejáratás" után a tükröt alumíniummal foncsorozzák, ez jelentősen növeli teljesítőképességét. Egy gyertya fénye 25 000 kilométeres távolságból megfigyelhető vele.

A csillagászati kutatások, amelyeket az új obszervatóriumban végeznek, magukban foglalják a naprendszerünkön kívül eső, rendkívül távoli égitestek megfigyelését és tanulmányozását.

Szerbia energiagyűrűje

A jugoszláv „Minel" szerelővállalat nemrég átadta a Novi Sad és Obrenovac közötti energiahálózat új, 95 kilométer hosszú szakaszát. Az új távvezeték teljes mértékben biztosítja a Vajdaság üzemeinek és lakosságának elektromos energia-ellátását. A 400 kilovolt feszültségű villamos vonalat rekordgyorsasággal: egy évnél kevesebb idő alatt állították fel. Az építőknek nehéz feladatot kellett megoldaniuk, mivel a vonal átszeli a Szávát és a Dunát: a két folyó felett száz méter magas, különleges alapozású oszlopok tartják a vezetéket.

A „Minel" vállalat Szerbia egységes energiagyűrűjének kialakításában is nagy szerepet vállalt: Munkásai építették fel a távvezetékeket Belgrád és a Vaskapu, a Vaskapu és Bor, Bor és Nis, Nis és a bolgár határ között. Hamarosan Belgrád és Obrenovac között is megkezdik a munkát.

Kiállítás

Pécsi házak, kapuk, ablakok

A Janus Pannonius Múzeum Helytörténeti Osztálya ilyen címen rendezte meg a legújabb vándorkiállítását. A kiállítás felvillantja azokat, a város régi hangulatát még felidéző házakat, kapukat, ablakokat, kilincseket, melyek előtt nap mint nap elmegyünk, de nem biztos, hogy észre is vesszük.

Sajnos ez olyan anyag, amit ma még megtalálhatunk, de holnapra valószínűleg el fog tűnni. A gyors ütemű szanálás sokszor egy egész utca képet megváltoztatja. Egy új tatarozással a kedves és sokszor naiv figurális, ornamentális stukkódíszítés vész el örökre. Nem a művészileg legkiemelkedőbb és legismertebb emlékeket mutatjuk be. Ezek már műemlékké nyilvánítottak, és remélhetőleg későbbi nemzedékek is gyönyörködhetnek bennük. A kiállításon azokat a jellegzetes, mindennapi, mégis nemes darabokat mutatjuk be, amelyek halálra vannak ítélve. Eljárt felettük az idő. A kovácsoltvas, a fa, amely a kapuk, ablakok, rácsok anyaga lassan tönkremegy. Legtöbbjük közel százéves.

A házakon a kapuknak, ablakoknak kettős feladatuk van. Részben a külvilágtól, az utcától való elválasztás, másrészt a ház díszítése.

A fából készült kapuk jellemzője a nagy, tömör forma. Stilizált növények, vagy egyszerű mértani formák díszítik. Mindezt a ma már ismeretlen mesterek arányos szép elrendezésben készítették el. Megtalálható még az úgynevezett „napsugaras" kapuk néhány példánya is.

A vaskapuk a kovácsoltvas tulajdonságából adódóan könnyebbek, áttetszőbbek. Kedvelt motívumaik a virág, a csúcsíves indák, a rozettás kapudísz.

A legrégibb kovácsoltvas kapuk, rácsok, lépcsőházi korlátok a XIX. század elejéről valók. Ez már a polgári fejlődés időszaka Pécsett. Pécs polgárainak gazdagságáról, házaik egyre pompásabb díszítésének igényéről és lehetőségéről, a zavartalanul, békés, nyugodt körülmények között munkálkodó mesterek általános technikai fejlődéséről tesznek tanúságot a még meglévő Kulich Gyula utcai, Déryné utcai, Szent István téri, Hunyadi úti és Kossuth utcai házak és kapuk. A szegényebb polgárok is hódoltak a divatnak, de anyagi helyzetük csak azt engedte meg, hogy házukat csak egy-egy vasműves remekkel díszítsék.

Külön figyelmet érdemelnek a kilincsek, amelyek minden esetben a kapu stílusához igazodtak. Ezért olyan változatosak és sokfélék. Ez a készítők és a készíttetők jó ízlését, igényességét bizonyítja. A kilincsek még egy nagy előnyére érdemes felfigyelnünk, mégpedig arra, hogy milyen jól kézhez simulnak, mai kifejezéssel élve „formatervezettek."

Kertes házainknál a vaskerítés választja el a külvilágtól a házat. A városban élő műlakatosmesterek egyéni ízléséről, ötleteikről tesznek ezek is tanúbizonyságot. Két motívumuk külön is figyelmet érdemel. Egyik az ember- és állatfej ábrázolás a maga végtelen bájosságával. A másik a napraforgó (ezt eredetileg természetes színeire festették be), mely eleganciájával keltheti fel a figyelmes szemlélő érdeklődését.

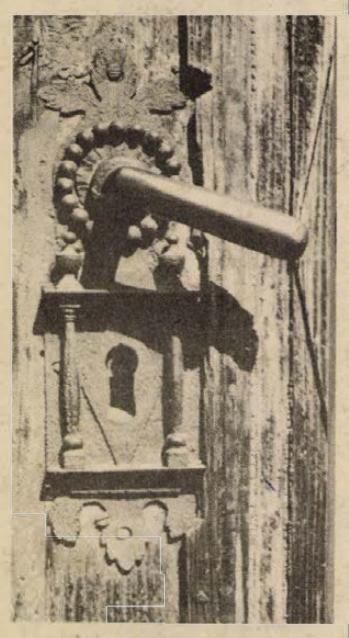

Ezek az első észrevételek a város utcáit figyelmesen végigjárva. A muzeológusnak, aki városa múltjából egyre többet szeretne megismerni és megismertetni, ezután kezdődik a nehezebb munkája. Fel kell kutatni azoknak a mestereknek a nyomait, akik építették, díszítették ezeket a házakat. De meg kell keresni a megrendelőket, a régi lakókat is. Így derül fény arra, hogy a tipikus házak között megtalálható egy-egy „különleges" épület miért olyan, amilyen. Építtetőjük más vidékről került városunkba és megtartotta szülőföldje építési hagyományait. Például a Péter u. 38. számú házat egy Szlavóniából áttelepült asztalosmester építette az 1920-as években az ottani házak jellegzetes vonásait áttelepítve hozzánk.

Pécs képe szegényebb lesz, ha ezek a régi házak végleg eltűnnek. A fényképezőgép segítségével sikerül megörökíteni a jövő számára ezeket. De ez csak holt emléke az utcák egykori művészetének. Élővé akkor válhatna, ha az új családi házak tervezői, építői meríthetnének ezekből a szép hagyományainkból. Így becsülnénk meg igazán városunk régi mestereit és művészetüket.

B. Horváth Csilla

Színház

Képzelt riport

Bemutató a Pécsi Nemzeti Színházban

Születésnapján a tévékamerák elé hívott Déry Tibor férfiasan megvallotta, nem volt szerencséje a színházzal. Nem kapkodtak darabjai után, úgy érzi, a Popfesztivál kései sikerében sem tud oly belefeledkező örömmel osztozni ifjú szerzőtársaival, ahogyan tőle elvárnák. Persze szurkol érte. A múlt heti pécsi bemutató műsorfüzetéből Giricz Mátyás mellől mosolyog az olvasóra; Szegeden készült a felvétel, ahol megnézte az előadást, s ha majd látja a pécsit is, bizonyára érdekesnek találja összevetni ugyanannak a tervezői-rendezői koncepciónak szegedi és pécsi megvalósulását.

A kettő nem teljesen azonos. *Giricz Mátyás* természetesen áthozta a szegedi előadás főbb tartozékait, *Gyarmathy Ágnes* díszlet- és jelmezterveit (a montanai sátorponyván ricsajozó üres konzervesdobozoktól az emblémás emelvényszigetig), ám mindenekelőtt azt az igényét, hogy a néző a szerzői négyesfogatból több figyelmet fordítson Déry Tiborra. A darabot megfürösztötte regényősében, tisztább lett, határozott, egyértelmű. Ráfért a történetre, az epika drámai párlata rendszerint olyan veszélyeket hordoz, hogy a cselekményre figyelve elhanyagolja a jellemépítkezést, a szerepek egyénítését, érzékletes különválasztását, sarkítását. Regényhősök drámaszínpadon, a Képzelt riport is, *Pós Sándor* úgy kivonatolta Déry prózáját, hogy egyfelől rokonszenves szerénységgel érintetlenül hagyta idegrendszerét, másfelől kinyitotta a popmuzsika előtt. Kívánhat-e komponista különb szövegkönyvet annál, mely zenei eseményről szól? A *Presser* —*Adamis* pár mégsem érte be néhány érzelmes vagy dübörgő betétszámmal (melyek egyébként is a vígszínházi ősbemutató pillanataitól külön életet élnek ötórai teákon, gitáregyüttesek próbáin, zsúrokon, lemezpiacon), hanem hangulatfestően igyekeztek kitámasztani a belső epizódokat, így a zene mindvégig lényeges eleme a darabnak.



A vígszínházi bemutató sok mozgással, koreográfiai ötletekben oldotta föl a dramaturgia gyengéit, inkább a zenére figyelt. A szegedi előadás sem nélkülözte a mozgást, a színpad viszont színesebb, változatosabb, befelé is játszik, véleményt is mond — ha tetszik: politikusabb. Hasonlóképpen a szegedi mintára készült pécsi premier, mely valószínűleg szereplői miatt keményebb, feszesebb, drámai erővonalai kirajzoltabbak. Föltetszik belőle az életben céltalanul bitangoló fiatalok magányossága, a kilépés ingere abból a nyugati társadalom-modellből, ahová be sem léptek valójában, csupán beleszülettek. A kilépők mentőöveiről, az elringató kábítószerekről, a hippikultuszról, a misztikus testvériséget papoló popfesztiválokról két narrátor közli a nézővel, nem direkten persze, a józan értelem tiltakozását *(Galambos György* hűvösen megformált Bírója és *Fogarassy Mária* eszköztelen Orvosnője tárgyilagos szemlélő, máskor berzenkedő tanú), s mindazok osztoznak velük, akik felugrálnak az emelvényre, hiszen: „a szereplők nem azonosak az általuk megszemélyesített hősökkel." Az életforma kritikája attól fájdalmas igazán, hogy az arctalan tömegből elővillanó szerepek között is főszerep jut honfitársainknak. A magányosság nyomasztó érzése, a hazától irdatlan messzire szakadt József és Eszter sorsán át torkollik a tragikumba. „Két népvándorlás" áldozatai: a nyilasok elől és az ötvenhatos ellenforradalomból menekülő családok gyerekeit úgy sodorta házasságba a honvágy, mint fáradt falevéleket az őszi szél. A nagyon tehetséges *Holl István* meleg, férfias lírával alakítja Józsefet, láthatóan nem pusztán rendezői instrukciókat játszik el, minden idegszálával érzi a song stílusát. Szerepformálásban méltó partnere *Szilvássy Annamária*, legfeljebb a dalok tolmácsolásakor marad adósunk. Miként az ének gyengéje *Vajda Mártának* is, kebeldús Beverlyje máskülönben eleven, vérbő, temperamentumos. Az együttes összjátéka kitűnő benyomást kelt. *N. Szabó Sándor* derékig vetkőzött buzifiúja bravúros táncot lejt az országúti éjszakában, *Takács Gyula* eszméletlenségbe kábuló Renéje az énekesi teljesítményével válik a társulat erősségévé, hasonlóképpen *Mester István* (Manuel) is. *Unger Pálma* (Juanna) színes egyéniségét, *Somody Kálmán* (Frantisek) a csövezők borzas filozófiáját villantja ki a tömegből. *Harkányi János* egyetlen aesztusból építkezik (Tanú), *Horváth István* a pokol angyalainak számyait suhogtatja. *Fülöp Mihály* hidegvérű Billje, *Koroknay Géza* Joshuája és *Fodré Erika* (A lány) osztozott még a tapsokból.

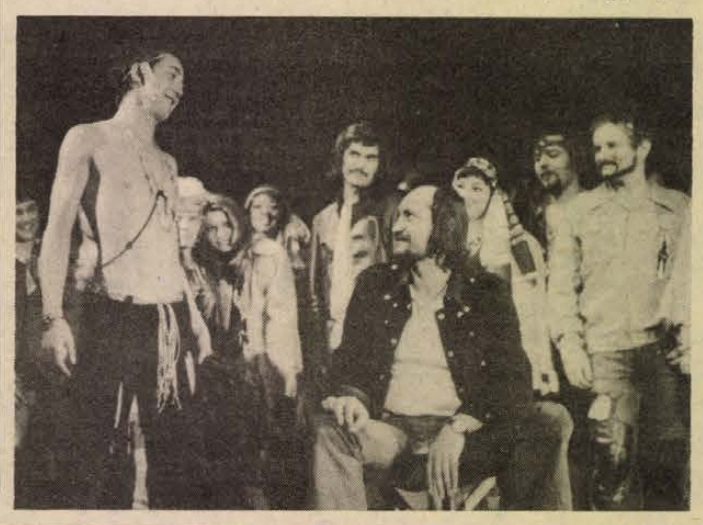

A képzelt riport egy amerikai popfesztiválról sikerének kulcsa: a zenekar. Az *Auróra-együttes* rászolgált a színháziak bizalmára. Stílusosan, hatásosan játszik, de alkalmazkodni is tud a színpad, az előadás követelményeihez.

Nikolényi István

Film

Magyar cowboyok — amerikai százszorszépek

Két jelentős filmet láthatunk a héten, a *Hajdúk* c. magyar, illetve *A gammasugarak hatása a százszorszépekre* c. amerikai produkciót.

Kardos Ferenc új filmje történelmi „western", mely a XVII. század elején játszódik, s a Bocskay-felkelés egyik előkészítő akcióját eleveníti föl. Főhősei a hajdúk, „futott népek", „karótól menekedett latrok", voltaképpen marhahajcsárok, sajátos sorsú „magyar cowboyok". Bocskay velük szövetkezik, földet ígér nekik, megpróbálja elültetni bennük a letelepedés, a nemzeti tudat gondolatát. A film egy hajdúcsapat útját követi nyomon az Alföldtől a Dalmát tengerpartig. Bocskay megbízásából egy nagy marhagulyát hajtanak végig a három részre szakított országon. A marháknak stratégiai értéke van, fegyvereket lehet venni értük a tervezett osztrák-ellenes felkeléshez. A hajdúk, megküzdve a belső viszályokkal, edződve a harcokban, árulásokban, nehézségekben a későbbi forradalom katonáivá formálódnak. A látható, vizuális mozgás és a gondolati történés közege a rideg-marhák alkotta gulya, melynek vonulása a „nehézéletűek" balladáját hordozza. Kardos modell-alkotásra vállalkozik, a hajdúk magatartásformáit, cselekvési lehetőségeit keresi az adott történelmi határhelyezetekben. Ez az építkezési mód Jancsóra emlékeztet, mint ahogy a „western-dramaturgia" is tőle származik, ám Kardos érdeme, hogy vallott mestere ötletéből öntörvényű, sajátos alkotást hozott létre. A problémák a modell-építés gyengeségeiből fakadnak; a kulcs-szituációk ugyanis nem eléggé kidolgozottak, így a dinamikus döntési-cselekvési helyzetek aktuális érvénye sikkad el. Hasonlóképp nem tudja érzékeltetni a rendező a kor haladó ideológiájának, a protestantizmusnak és a cselekvőképes emberek egymásra találásának problémáját. A film záróképe Kósa *Tízezer napra* rímel. A prédikátornak és egy fiatal hajdúnak megadatik, hogy meglássa a tengert, a jövő teljességét. Nagy kár, hogy Kardos Ferenc és Kardos István 1971-ben megjelent, a költő Zrínyiről írt filmforgatókönyve, melyről B. Nagy László írt elragadtatott elemzést, s amely sokkal ígéretesebb alapanyag volt, mint a *Hajdúk*, végül is áldozatul esett a „Vadkan-végzetnek".

A sorsok, magatartások, cselekvések szükségszerűségét, elkerülhetetlenségét motiválja, s az emberi értékek szabadságának igényét hirdeti — ha egész más történelmi, szociokulturális közegben is — Paul Newman filmje. Alkotásából ki kell emelnünk a rideg, érzelmek nyilvánítására képtelen, büntető, agresszív anya eset-rajzát, aki hisztériája nyelvén közli gyermekeivel és a világgal, hogy „Dilis Betty" mindig az élet vesztesei közé tartozott, reménytelenül magányos, elhagyatott, „lekerült a térképről" visszavonhatatlanul. *„Sugár-hűvös szemekkel"* néz lányaira, e két lelki mutációra. Ruth „továbbfejleszti" a hisztériás anyai reakciómódot. Matilda a maga növénykísérletével, tanára képében megtalált apa-ideáljával a „szép új világ" alkalmazkodóbb, emberibb variánsát jelenti. A két film azt sugallja: nincs „harmadik út", a történelmet nem lehet passzívan, kívülről szemlélni; az embernek fel kell ismernie a maga helyét, cselekvési irányát, különben eltiporja az események könyörtelen logikája.

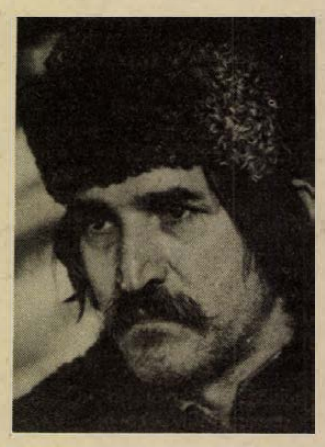

S. A.

Képernyő előtt

Jugoszláviában jártunk

Alig egy hónapja láthattuk a csehszlovákiai magyar irodalmi és művészeti életet bemutató televíziós riportfilmet, most pedig — az elmúlt szerdán és tegnapelőtt — két részes adásban ismerkedhettünk a jugoszláviai magyar kultúra legjelesebb képviselőivel.

A magyar írók, művészek, festők, tudósok mellett Csehszlovákiában is, Jugoszláviában is megszólaltak a szlovák és szerb-horvát irodalom és művészet képviselői, kiváltképpen azok, akik kapcsolatban állnak a magyar kultúrával. Ezzel vált teljessé és hitelessé az összkép, és kapott hangsúlyt a műsorok központi gondolata: a szomszédos szocialista országok kulturális kapcsolatainak ápolása és erősítése.

A jugoszláviai riportokból is az ottani magyar irodalom és művészet *híd*-szerepe, a két nemzet kultúrájának közelítését és összekapcsolását szolgáló ereje hangzott a legtisztábban. Ezt emelte ki Czine Mihály irodalomtörténész, aki a riporter szerepét vállalta a filmben, és mindvégig alapos felkészültséggel, biztos és szép szavakkal kalauzolta a nézőt.

A bemutatott alkotók nagy része Pécsett és Baranyában sok néző számára régi, kedves ismerős. Legtöbbjükkel nem csupán műveiken keresztül, hanem személyesen is találkozhattunk irodalmi esteken, író-olvasó találkozókon.

Az első részben Herceg János íróhoz látogatott a televízió, batinai otthonába. Herceg János néhány éve a magyar irodalomtanárok pécsi országos konferenciáján is részt vett, együtt a pozsonyi Duba Gyula íróval, akit a korábbi csehszlovákiai film riporterként ismerhettek meg a nézők.

Konyovics Milán, a Szabadkán élő kiváló festő is régi ismerős Pécsett. Műveivel is bemutatkozott már, s baráti szálak is fűzik pécsi művészekhez.

A műsor csütörtöki második részében a vajdasági kulturális élet központjába, Újvidékre látogatott a forgatócsoport. Először Bori Imre irodalomtörténész, az újvidéki egyetem tanára beszélt munkásságáról, a vajdasági magyar irodalmi életről, az újvidéki egyetem magyar tanszékének tevékenységéről, a Hungarológiai Intézet feladatairól, s nem utolsó sorban a magyar és szerb-horvát irodalom kapcsolatairól.

Juhász Géza, az újvidéki *Fórum* Könyvkiadó részlegének főszerkesztője a jugoszláviai magyar könyv- és lapkiadás adatait ismertette. Örömmel hallottuk, hogy a Fórum évente 20–25 magyar író könyvét jelenteti meg.

A vajdasági magyar költők közül Fehér Ferenccel beszélgetett Czine Mihály. Ő a legismertebb itthon is; tizenöt kötete jelent meg, s a felszabadulás után indult nemzedék legjelesebb képviselője.

Kitüntető helyet kapott a műsorban Csuka Zoltán, a 20-as évek vajdasági magyar irodalmának megalapítója és a jugoszláviai népek irodalmának legjelentősebb fordítója. A századik kötet fordításán dolgozik. A műsorban ő vállalkozott arra, hogy — legalább egy képriportban — bemutassa a tömegkommunikáció számára szinte „megközelíthetetlen" Nobel-díjas horvát írót, Ivo Andrić-ot.

A szomszédos országok magyar irodalmi-művészeti életét bemutató sorozat a magyar televízió jelentős, értékes vállalkozása. A csehszlovákiai és a jugoszláviai látogatás után érdeklődéssel várjuk a folytatást.

Sz. E.

A Jelenkor februári száma

A szám élén történelmi jellegű, de mai igényű írások kaptak helyet. *Csorba Győző* új fordításában olvashatjuk egy ismeretlen középkori költő „Siralmas ének a török iga alatt sinylődő Pécs városáról" c. versét. *Tímár Máté:* Történt vala Pécsett... c. elbeszélése a híres „Pécsi disputa" történetét eleveníti fel, a jelennek szóló tanulsággal. *Weöres Sándor* egy múltszázadi elfelejtett pécsi csodagyerek, *Karay Ilona* költeményeit mutatja be, *Várkonyi Nándor* Pergő évek c. önéletrajzi művének új fejezete a „Sorsunk" indulásával foglalkozik.

A jelenhez kapcsolódó írások sorában *Arató Károly* és *Galambosi László* költeményeit, *Sárospataky István:* Zóra c., Pécsett bemutatott drámájának első felét, *Futaky Hajna* pécsi színházi beszámolóját, *Bertók László* Öntőmunkások c. riportjának befejező részét, valamint *Kolozsvári Grandpierre Emil* kisregényének folytatását közli a folyóirat. A kritikai rovatban *Bárdosi Németh János* és *Pákolitz István* új verseskötetéről találunk értékelő írásokat.

A „pécsi szám" borítóját és műmelléklet-lapjait *Martyn Ferenc* nyolc új pécsi rajza díszíti.

Galambosi László:

Napölü föld

A város
virágos
kerítés-koszorúival,
egyenes és könyök-utcákba
forduló házaival
megújul naponta.
Figyeljetek az aranyló erdőt
ébresztő harangokra.
Itt köszöntötte
győztes zászlaját a római.
Villogtak virrasztó lándzsák,
nyílvesszők ércpelyhes tollai.
Márványmedencékbe csorgott a víz.
Tükröt tartott madárnak,
palotának;
tornyok tövében görnyedő árnynak,
bozontos szegénynek.
Redőkbe omló tunikát,
ezüst szandált viselő
szüzek és asszonyok köré
hullámzott a dalnokok száját
égető ének.
Földvár-gyűrűjét,
szirtektől izzó koronáját
a Jakabhegy magasba emelte.
Zöldellt a forrást villantó lejtő.
Konda és nyáj,
szikrázó csorda legelte.
Daindol meg Makár fái alatt
csurgóra állították
a szőlővel teli kádat.
Mustillatú szélben
a füst kék tündérei szálltak.
Rőzseparázson szalonna.
Kezekben kenyér.
Ha fuvoláját fújta az éj,
bagoly gubbasztott
gallyrácsos leshelyen.
Sziklafejű, réthasú föld,
karjaid közt a Történelem.
A dómban, hová Janus belépett,
festményeken a szentek.
Élők: vigyázói,
vallatói vagytok a köveknek,
szélesítői, helyükre terelői
az utaknak.
Gyümölcsösök barack-bólintással,
körte-kezekkel
a termékenység törvényeire szavaznak.
Vasbeton otthonaink
örülnek a szaporodásnak.
A lámpák hóvirágfehéren vigyáznak.
Hajnalban ibolyalila hajjal
bóklásznak a bokrok.
A Széchenyi-tér kockás kőkabátján
a galambok bársonnyal bevont gombok.
A város
kalodát nem tűrő
számadói vagyunk.
Virágot hint
s mécset gyújt fölöttünk,
ha ölében meghalunk.

Bertók László:

Öntőmunkások

Látogatóban Bundász Vasziliszéknél

(RÉSZLET)

„Laci bácsi", így hívják fiatalabb munkatársai a görögöt, magyarra „fordítva", becézve utónevét. Megszokta, örül neki, mert befogadták, s megszerette Magyarországot. Csak a „bácsi" nyugtalanítja, 44 éves. A brigádgyűlés után odajött hozzám, meghívott a lakására. Gézát is, hogy jobban otthon éreztem magam náluk.

Uránvárosi hétemeletes ötödik emelete. Tizenhat év körüli lány nyit ajtót. Anyja a konyhából fordul elénk. Mosolyog, barátságosan tessékel a szobába. Akcentusa, majd a lánynak címzett idegen nyelvű szöveg árulja el, hogy ő sem magyar.

— Férjem a Warszawát bütyköli a garázsban, érte küldtem a kislányt.

Leülünk, szilvapálinkával kínál. Körbejártatom tekintetem a szobában. Világítós rekamié, kombinált szekrény, nippek, huzattal bevont székek, televízió, a falon virágfotó. Bundaszné megszakítja szemlémet.

— Szépek ezek a lakások, csak a modern bútorokat nem lehet hová elrakni bennük. Zsúfoltan lakunk, pedig a lakás kétszoba, előszoba, étkezőfülkés összkomfort.

— Nagyon jól beszél magyarul, mióta élnek Magyarországon?

— 1949-ben érkeztünk, együtt a több ezer görög menekülttel. Élni, dolgozni akartunk, igyekeztünk minél előbb megtanulni a magyart. Szakmunkás iskolába kerültem, magyarul kellett felelnem. A három nő egyike voltam Magyarországon, aki az ötvenes évek elején elsőként szerszámkészítő bizonyítványt kapott. Itt házasodtunk össze a férjemmel. 1962-ig Pesten éltünk, azóta itt. A MÉV Szolgáltató Üzemében dolgozom én is, a szakmámban. A gyerekeknek könnyebb, ők kis korukban tanulták a magyart. Görögül is akkor tanítottuk őket. A kislányt, akit láttak, és egy húszéves nagyfiunk van. Kosarazik, mérkőzésre utazott Zalaegerszegre.

— Görögországban jártak-e azóta?

— Sajnos, nem mehetünk. Csupán az anyósom utazott el, ő véglegesen. Néhány éve, az akkori görög kormány megengedte, hogy a hatvan éven felüliek és a kiskorúak hazamenjenek. Akkor ment el anyósom.

— Onnan jöhetnek?

— Igen, a rokonok többször jártak itt. Laci húga háromszor. Aztán meghalt szegény 1972-ben. Amikor először járt itt, 1964-ben, akkor vett neki a Zalka Máté-brigád ajándékba egy mosógépet.

Megérkezik Bundasz Vaszilisz, melegen üdvözöl bennünket.

— Nem kellene kicserélni azt a jó öreg Warszawát? — kérdem kézfogás közben.

— Dehogynem, egy Zsigulira. De arra még várni kell.

Dicsérjük a pálinkáját. Elmondja, hogy saját termésű szilvából készült. Vettek 1970-ben 800 négyszögöl telket Sumonyban, sok rajta a szilvafa, ki szokta főzetni a termést. De ő igazában a görög ánizspálinkát szereti. Sajnos ritkán lehet kapni. Görög cigarettával kínál, ajándékba hozták. Megjegyzi, hogy három csomag Fecske a napi cigaretta-adagja.

— Ne haragudjon, ha kimondom, amit észrevettem, a felesége jobban beszéli a magyart, mint maga.

— Igen, az asszonyok mindig jobban és többet beszélnek. De én is jól olvasok, sőt szóval is meg tudom értetni, amit akarok. Az írás a legnehezebb. Ha muszáj, az is megy. Elvégeztem itt a hetedik-nyolcadik osztályt. Nem mentegetődzöm, de vannak itt görögök, akik huszonöt év után sem tanulták meg ezt a nehéz nyelvet. Olvasni kell sokat, másként nem megy. Ők nem vesznek könyvet a kezükbe.

— Milyen magyar nyelvű könyveket olvasott?

— Kalandos könyveket szeretek. Mint a May Károly könyvek, a Winnetou. Berkesi Októberi viharját is olvastam, tetszett. Van itthon vagy ötven magyar könyvünk.

— Újságot is olvas?

— Persze. A Népszabadságot és görög újságokat. Tudja, mi több ezren élünk a szocialista országokban, szervezetünk, újságjaink vannak.

— Melyik lapon kezdi az újságolvasást?

— Az elsőn. A másodikkal folytatom. Előfordul, hogy utána leteszem. Engem a politika érdekel.

— A tévében is?

— Igen. A híradót mindig megnézem. A Fórumot is. Azonkívül a filmeket, vetélkedőket szeretem. Moziba úgyse járunk, nekünk ez a mozi.

— Színházba se?

— Csak a brigáddal. Ha ketten megyünk, idegennek érezzük magunkat. A brigáddal más. Utána megbeszélhetjük, mi tetszett, mi nem. A brigáddal moziba is elmegyünk.

— A mi brigádunk pincebulikra jár — szól közbe a feleség —, Laciéké moziba, színházba. Talán ezért nem nyertük el mi még sohase az aranykoszorús brigádkitüntetést.

— Ne beszélj, én is szívesen megyek a pincébe, te is szívesen jössz velünk színházba. Ezek a mi ünnepeink. Meg a görög és magyar nemzeti ünnepek. Minden görög ünnepet megtartunk a Pécsett élő görögökkel. Körülbelül húsz család van itt. Birkasütés nyárson, görög ételek, ízek, dalok, emlékezés. Ez az igazi.

— Van mire emlékezni.

— Ha néha álmodok, mindig Görögországban járok. A gyerekkor tájain. Szüleim parasztok voltak, falun éltünk, dohányt termesztettünk, birkákat neveltünk. Négy-öt éves lehettem, amikor először mentem dolgozni a dohányföldre. Tizenhat, amikor forradalmárként a hegyekbe szöktem.

— Mi lenne, ha életét újra kezdhetné?

— Forradalmár Görögországban.

— Azt mondta, nagyon jól érzi magát Magyarországon. Milyen körülmények között menne haza?

— Ha hívnának, vagy küldenének. A gyerekek nem értik ezt, jobban kívánkoznak haza, mint én. Sokmindent nem éltek át. (...)

— „Laci bácsi" a brigád alapító tagja, az öntödében szeretik, bizalmi, a többiek adnak a szavára. A felettesek is figyelembe veszik a véleményét?

— Néha.

— Hogy értsem?

— Nézze, szeretem, ha a főnök közvetlen, de mindig dühbe gurulok, ha komolyan előadott javaslatomat, tippemet viccelődéssel akarják elejteni. Másodszorra mérgesen szólok.

— Válogatott brigád a maguké.

— Nézze, a vezetőknek sem közömbös, hogy van-e kiváló brigád az üzemben. Támogatnak, serkentenek. Mégse higgye, hogy összeválogattak bennünket. Tudja, hogy tíz év alatt minden lépcsőfokot megjártunk. Igaz, ma már nem veszünk föl akárkit. (...)

— Kiszámítottam a brigád átlagkeresetét, 2850,— Ft jött ki. Maga mennyit keres?

— Átlagban 3400-at. Adja hozzá a feleségem 2600 forintját, a gyerek 1800 forintját. Ő most kezdett dolgozni; autószerelő.

— Elégedett embernek érzi magát?

— Görögországot leszámítva, igen.

Fölírom a beszélgetés dátumát: 1974. május 11.



Martyn Ferenc rajza.
(Fotó: Nádor Katalin)

Várkonyi Nándor:

A „SORSUNK" indulása

(Részlet)

Aligha tudok tiszta képet rajzolni lapunk történetéről. Huszonöt éve szűnt meg a Sorsunk. E negyedszázad alatt egy percig sem kételkedtem, hogy amit tettünk, helyesen tettük, legalább szándékaink és a tökélyt nem ismerő emberi mérték szerint. Társaim, a szerkesztő gárda önzetlen, jutalmazatlan és fáradságos munkájára csodálattal, hálásan és szeretettel emlékezem. Lovász Pál, Makay Gusztáv, Weöres Sándor, Csorba Győző, Bárdosi Németh János (ez a névsor bekapcsolódásuk időrendjét jelzi): mind írók, markáns egyéniségek, nézeteik nem egyezhettek mindenben, sőt olykor ellentétesek voltak, de alá tudták rendelni a vállalt célnak, a szerkesztés személytelen alapelveinek és legfőként a közérdeknek. Minden okuk megvan, hogy elégedetten tekintsenek vissza végzett munkájukra. (...)

●

A lapindítás eszméje korántsem volt nóvum Pécsett. Egy évvel a szerb megszállás után, 1924-ben Sásdi Sándor már nyomtatta az Új Írásokat. Mikor pedig, ugyanez év szeptemberében, leléptem a vonatról, Nagyfalusi Jenő a Symposion munkatervével fogadott. Az egyetemi ifjakról akár ne is szóljunk, köztünet, úgyszólván élettani jelenség a kezdő írók lapalapítási viszketege: a teret nem lelő közlésvágy szüli. Így születtek az 1-2-3 számot megérő lapocskák, a Dunántúli Helikon, az Akadémia, a Jogász és a magzatállapotában kimúlt Őttorony. Még a gimnazistáknak is volt lapjuk, és nem is rossz. Aztán a professzorok tudományos igényű folyóiratai: Thienemann Tivadar Minervája, a Koltay-Kastner Jenő, majd Halasy Nagy József szerkesztette Pannonia, Kerényi Károly és Koszó János mozgékonyabb lapja, a Műhely, s ennek függeléke, a Munka, a Pécsi Pedagógusok Körének Közlönye. A Janus Pannonius Társaság megalakulása (1931) óta, folyvást ébren tartotta a szándékot és az eszmét.

●

A feladat Akhillész-sarka volt, hogy vidéki lapot kellett indítanunk, mi több fenntartanunk. Mi még több, tájalapot, azaz céltudatosan és szervezetten kidomborítanunk dunántúli jellegét. A féltucatnyi kísérlet, amiben eladdig részt vettem, nemzedéki próbálkozás volt, a meglévő lapok pedig — a szombathelyi Írott Kő kivételével — többé-kevésbé helyi jellegűek. Sokat töprengtem ezen, s végül, az előkészületek során memorandumba foglaltam, s a vezetőség egyik ülésén felolvastam. Az írás ma már elveszett, de másfél évvel utóbb még megvolt, elővettem, átdolgoztam, és a Sorsunk 1942. szeptemberi számában közzétettem... Ismét összefoglaltam tehát, mit tartok egy vidéki, helyesebben tájlap (regionális folyóirat) feladatának. Cikkemben tapasztalatokra és eredményekre támaszkodtam; a gyakorlat igazolta, hogy a terv életképes, a menetrend iránya reális.

Elsődleges célom az erők összefogása volt. A fejemben kóválygó történelmi analógiák közül Thököly jeligéjét szemeltem ki: „Sok jó embert egy kalap alá hoz a veszedelem." Pusztán szépirodalmi lapokra vidéken aligha van szükség. A vidéki lap fő feladata, hogy az irányzatokat összebékítse, egy kalap alá hozza, ezúttal a népit és az urbánust; egyengesse a tehetségesek útját az országos érvényesülés felé, juttassa nyomdafestékhez a rejtőzködőket, előre törni a nem tudókat, végül tartsa számon, kösse szellemi szálakkal szülőföldjükhöz kiváló szülötteit. És persze szép, hasznos munkát végez, ha irodalmunk valódi nagyjait bemutatja olvasóinak. De a vidéki lapnak elsősorban a közművelődés fejlesztésére kell összefognia erőit, szűkebb hazája kulturális kérdéseit feldolgoznia.

Ám ez is csak tennivalói egyik fele. Ahogyan minden táj szervesen kapcsolódik az ország vérkeringésébe, a regionális lap sem húzódhat láthatára mögé. Az összekapcsolódást, a többi tájhoz való viszonyát éppúgy figyelnie kell, mint saját külön életét, s ezáltal élénkítenie a külön vérkeringést. Elemi múlasztást követ el az a vidéki lap, mely nem érintkezik tervszerűen és szervezetten a többi régió középpontjaival, s azok munkásait nem vonja a maga munkájába.

Ez a program aztán eleve megszabja a lap főirányát: a közösségi szellemet kell ápolnia, nem szegődhetik megosztó érdekek és kérdések szolgálatába.... Elvi álláspontja legyen határozott, történelmi, társadalmi, népi, és morális látóköre tágas. Eleve szembekerül az egyénkultusz (individualizmus), a szűkkörű, rövidlátó érdekszolgálat, a formai esztézis elveivel és gyakorlatával, s általában az aszociális és amorális életfelfogás megnyilatkozásaival. Kivált a történelmi és népi művelődés terén várja sok tennivaló...

Mindezek miatt a közönséghez való viszonya is más, mint az országos és különösen a szépirodalmi lapoké. Ezek írói nagyjából egymásnak, mindenesetre a szellemi-irodalmi élet beavatottjainak írnak; olvasótáboruk világnézeti megoszlás szerint tagolódik, magában véve mindegyiké egynemű és nagyrészt az értelmiség egy vékony rétegéből toborzódik. A vidéki lap közönsége ezzel szemben a legvegyesebb, falusi tanító, egyetemi tanár, iparos, önművelő paraszt, fizikai munkás, miniszter: minden olvasófajta előfordul benne, éspedig nem szórványszerűen, hanem komoly százalékarányban. Ennélfogva a szellemi irányítást is sok forrásból kapják, észjárásuk, gondolkodásmódjuk ahány, annyi féle. A lap tehát nem szólhat a beavatottság hangján, inkább az eleven szakszerűségre kell törekednie.

Dénes Zsófia kilencven éves



Szalatnyai József portréja Dénes Zsófiáról
A kép hátterében Ady Endre

Fotó: Nádor Katalin

Egy gazdag élet példája

Annak a tudásnak, amit néhány évtized alatt magunkba szívhatunk, nagyobbik felét elődeinktől kapjuk. Ők fizettek, szenvedtek meg ezért a tudásért. Amit ehhez hozzátehetünk, rendszerint nem általános érvényű — és még ez sem ingyen hullik az ölünkbe. Éppen ezért, ha találkozunk valakivel, aki szívesen — és ami több: *szeretettel* nyújtja felénk — művek és alkotók között eltöltött — gazdag élete gyümölcseit, szerencsésnek mondhatjuk magunkat. De szerencsésnek mondhatjuk mindezt közkinccsé tevő irodalmunkat is.

Egy olvasmányéhes délután könyvesbolti „ráhibázása" tett évekkel ezelőtt *Dénes Zsófia* olvasójává. Azelőtt nem hallottam róla. Nem érdem a tájékozatlanság, mégis be merem vallani, akkor még nem tudtam, hogy ő volt az egyik legelső magyar újságírónő, akivel sajtótörténetünk büszkélkedhet. 1911-ben már a *Pesti Naplónál*, később a *Világnál* dolgozott — egy szerkesztőségi asztalnál *Kosztolányi Dezsővel*. *Adyval* kötött barátságából szerelem lett. Eljegyzésüket ugyan nem követte házasság, mégis mindkettőjüket alapvetően meghatározta a továbbiakban ez a kapcsolat. *Ady* számos verse és levele tanúskodik erről, *Dénes Zsófia* három könyvet írt a költőről.

A századelő forradalmi hangulata őt is magával ragadta, tudatosan is a haladásért küzdők oldalára állt. Ekkoriban ismerkedett meg *Szabó Ervinnel*, és írta *A nő a kommunista társadalomban* című tanulmányát. Mint abban az időben sokan, a Tanácsköztársaság bukása után ő is emigrált. Az irodalmi és a művészeti élettől aoznban nem szakadt el. Együtt élt és dolgozott azokkal, akik századunk kultúrájában a forradalmat előkészítették, és akik ennek a forradalomnak a küzdelmeit vívták itthon és külföldön.

Amikor első könyvét kézbevettem, nem tudtam még, hogy ő a *„riport poétája"*, ahogyan *Hatvany Lajos* nevezte. A könyv irodalomtanításunk gyakorta használt, eredeti tartalmától régen megkönnyebbült szavával szólva olvasmány*élmény* volt. Nemcsak azért, mert mindenfajta esztétizáló, tudományoskodó fennköltségtől mentes, egyszerű hangon beszélt korunk irodalmáról, művészetéről, kiemelkedő alkotóegyéniségeiről, hanem többek között azért, mert közvetlen volt, és ezt a közvetlenséget magától értetődőnek éreztem.

A most megjelent *Úgy, ahogy volt* című kötetének értékrendjében is vitán felüli a művészetszeretet elsődlegessége a többé-kevésbé időtálló művészeti értékmeghatározások minősítéseivel szemben. Ebben az értékrendben egyetlen dolog van csak, ami még előrébb sorolódik, maga az *értékteremtő ember*. Aki rejtély is egyúttal, és aki idestova háromnegyed évszázada tárgya *Dénes Zsófia* csodálatának, (olvasói megérzés ez), fenntartója csillapíthatatlan tudásszomjának, amelynek megannyi átmeneti kielégítését jelenti, jelentette talán mindaz, ami egy-egy írásának alapja: találkozás és együttlét azokkal, akikről ír. Akikkel *élmény volt* együtt lenni. *„Élménykönyvei"* ebben részesítik az olvasót. *Ady, Bartók, Jászai Mari, József Attila, Hollósi Simon, Kassák, Brâncusi, Freud, Saljapin, Moholy-Nagy* (hosszú volna a teljes névsor) lépnek elénk — tanúsítván, hogy a művészet, amely „fölnevel bennünket", nem lehet más csak *emberarcú*.

Illés Endre, Kellér Andor és más kitűnő írók portréművészetét ismerve ámulunk *Dénes Zsófia* remekein. Hősei nem a múltból — a múltat magukkal hozva — a *jelenből* lépnek elénk, és a jövőbe tartanak, mint az író maga is. Bár szerényen maga elé tessékeli az ábrázolt személyiségeket, azonosulval velük, önmagából merítve vonásaikat, tulajdonképpen egy különös önéletrajzot ír. Egy nagy korszak történetének távoli epizódjait éli jelenné.

Ebben a hónapban töltötte be *kilencvenedik évét*. Ötvenhat évvel ezelőtt ugyanebben a hónapban halt meg *Ady*. A két évforduló szinte egybeesik, mintha csak a folytonosságot jelképeznék. A folytonosságot, amelyről kilencvenedik születésnapján köszöntve az írónőt, azt kívánjuk, még sokáig maradjon töretlen életében.

Bebesi Károly

Irodalmunk szovjet folyóiratban

A Voproszi Lityeraturi (Irodalmi kérdések) 1974/12-es számú, vaskos kis kötet, amely teljes egészében a mai magyar irodalomról, annak Szovjetunió-beli fogadtatásáról szól.

A szám gondos előkészítő munka után, magyar és szovjet szerzők közös munkájával állt össze. Benne a mai magyar irodalom egyes műnemeinek és nemzedékeinek áttekintése után külön fejezet foglalkozik a műszaki-tudományos forradalom és az irodalom összefüggéseivel, irodalomelméleti és kritikai kérdésekkel, a fordítás problémáival, a mai magyar irodalmi élet, az irodalom műhelyeinek átfogó bemutatásával.

A különszám jó példa arra, hogy a szocialista országok közötti kulturális együttműködés a magyar irodalom oly sokszor pesszimistán megítélt világirodalmi elismertetéséért mennyit tehet. Mert beszéljenek csak a számok! A Gerskovics cikkéből megtudhatjuk, hogy 1918-tól 1974. január 1-ig a Szovjetunióban 140 magyar szerző 863 műve jelent meg, több mint 31 millió példányban. Az elmúlt 30 év alatt ebből 600 mű több mint 28 millió példányban látott napvilágot.

A különszám a pécsi irodalom elismerését is jelenti. Szederkényi Ervinnek, a Jelenkor főszerkesztőjének tollából ismertetést olvashatunk a Pécsett szerkesztett irodalmi és művészeti folyóiratról, a Pécsett élő írók közül pedig Pákolitz István és Tüskés Tibor nyilatkozik.

A Jelenkorról szóló ismertető rövid áttekintést ad Pécs történelméről, kultúrtörténetéről, mai szerepéről az ország gazdasági és szellemi életében. Szederkényi Ervin elmondja, hogy a folyóiratban legnagyobb teret a költészet kap, a folyóirat vonzáskörében olyan ismert költők élnek, mint Csorba Győző, Pákolitz István, Takáts Gyula, de jó a kapcsolat Weöres Sándorral, s olyan elszámazottakkal, mint Bertha Bulcsu, Kalozsvári Grandpierre Emil, Lázár Ervin, Thiery Árpád. A Jelenkor legtöbbször a szovjet, a francia és a jugoszláv népek irodalmába pillant be egy-egy kitekintő írás erejéig.

Marafkó László

Eltűnt pécs-baranyai irodalom

A Barna testvérek

Ferdinánd, a Magyar Nemzeti Múzeum könyvtárának őre. Három évvel idősebb bátyja, Ignác, fogorvos. Mindketten akadémiai tagok, s mindketten szeretik és művelik az irodalmat. Ignác a *Regélő Pesti Divatlap*ba, később a *Borszem Jankóba* irogatott *Ráspoly* név alatt. Ferdinánd a *Pesti Divatlap*ban, a *Vasárnapi Újság*ban és a különböző nyelvi folyóiratokban jelentette meg cikkeit, tanulmányait.

IGNÁC 1822. február 2-án Nagykárolyban született, Pesten lett orvos, több felé gyakorolt, majd végül is Budapesten telepedett le. Bár 1865-ben a fogászat magántanára lett a budapesti egyetemen, igazi szerelme mégsem az orvostudomány, hanem a szépirodalom lett. Már 1846-ban megjelentek versei, amelyeket követett a *Szerelemhangok* c. kötet. Amikor Pécset 1845-ben meglátogatta, vers fakadt a tollán. E verséből idézünk pár sort.

Pécsett, 1845.
Szépen zöldell hegytetődön
A borág
Szépen nyílik völgyeidben
A virág.
Bárki mit mond, én kelek ki
Ellene,
Itt lehetett a boldogság
Édene.

De még a bornál is többre értékeli a pécsi nőket: *„Hej, de mégis legvarázslóbb szép nemed"*. A vers befejezése a reformkor tüzes nemzeti szellemét idézi:

Egyet kérdek, mit csinál kis
Szívetek?
Hogyha lángol a hazáért —
Éljetek!

Eredeti költeményeivel nem aratott ugyan nagyobb sikert, de megvolt az a haszna, hogy ily módon ügyes verselési készségre tett szert. Kitűnően értette a latin nyelvet, s gyermekkorától rajongó lelkesedéssel olvasgatta a római klasszikusokat. *Horatius, Vergilius* és *Juvenalis* olvasása közben felmerült benne ezek költői műveinek magyarra való átültetési vágya.

Mindnyájunk fölött eljár az idő, s azoknak, akik a szellemi élet bármely ágában dolgoznak, kötelességük elődeiknél jobb munkát végezni. Barna Ignác a latin klasszikusok műveinek fordítását jobban oldotta meg, mint előtte bárki más. Lefordította többek között Horatius versei, szatíráinak két könyvét, Vergilius AENEISÉT, Juvenalis szatíráit. Műfordítói munkássága elismeréséül az Akadémia 1876-ban a nyelv- és széptudományi osztályban levelező tagjai sorába választotta.

FERDINÁND 150 évvel ezelőtt, 1825-ben szintén Nagykárolyban született. Középiskoláit szülővárosában és Debrecenben végezte. A jogot Pesten kezdte el tanulni, majd a második évre Pécsre jött joghallgatónak. Tanulmányai befejeztével a keszthelyi Georgiconban töltött egy évet, majd 1846-ban ügyvédi vizsgát tett. A szabadságharcban önkéntes nemzetőrként szolgált Erdélyben. A bukás után több felé hányódott, de 1869-ben rábízták a Nemzeti Múzeum könyvtárának rendezését. Ezt a munkát éppen 100 évvel ezelőtt végezte el.

Mindennapi munkáján kívül nagy szeretettel foglalkozott a finn-ugor nyelvekkel és e népek folklór hagyományaival. Számos ilyen témájú tanulmányt írt. Élete legjelentősebb alkotása mégis a finn *Kalevala* 1871-ben történt teljes lefordítása. Előtte is történtek fordításkísérletek, de Barna Ferdinánd nagyon lelkiismeretes munkát végzett. Főleg nyelvi hűségre törekedett. Gondosan ügyelt arra, hogy a nyelvalakzatokat egyenlő értékű nyelvalakokkal adja vissza. A Kalevala közép-rímeit megtartotta, a sorok ritmusát szükség esetén gyakorító igékkel emelte. Munkáját „menet közben" Hunfalvy Pál, Toldy Ferenc és Gyulai Pál ellenőrizte. Vikár Béla 1909-ben megjelent *Kalevala*-fordításának alapjául is az ő munkája szolgált.

Dr. Tóth István

Miért ilyenek a fiatalok?

„Érzem, hogy durvább lettem..."

Milyenek a fiatalok? Ötezer esztendős téma, s mindig csak vita kerekedik belőle. De oly ritkán teszik fel a kérdést így: miért ilyenek a fiatalok? Mert az öregeknek minden fiatal „olyan..."

B. Kálmán, 15 éves, géplakatostanuló. Hárman vannak testvérek, rendezett életük van. Gondja a családban?

— A kicsi a kedvenc. Mindent megkap, amit akar. Most totózik, hogy sok pénze legyen, együttest akar alapítani a haverjaival. Görkorcsolyát is kapott, mert a haverjainak is van.

— *Tanáraidat szereted?*

Gondolkodik.

— A tornatanárt nem. Ha nem tetszik neki valami, félóráig kell oldalt nyújtott karral körözni. Az osztályfőnök klassz, sokat beszélgetünk osztályfőnöki órán.

— *Osztálytársaid?*

— Velem nem szoktak veszekedni.

— *Miért?*

— Megcsinálom a szakrajzot. Azt tudom.

— *Jó tanuló vagy?*

— Igen... Van néhány az osztályban. Van egy olyan is, aki állandóan jelentkezik, de ha felszólítják, nem tud semmit. De azért jó jegyei vannak, mert figyelembe veszik, hogy sokat szerepel.

— *A lányok milyen szerepet játszanak az életedben?*

Biggyeszt.

— Nincs nagy kapcsolatom velük. Volt egy osztálytársam nyolcadikban, az folyton mesélt. El is járt a szeméttárolóba idősebb lányokkal... Tizenhét évesekkel...

Zsófia tizennyolc éves. Édesanyját szereti a legjobban. Nemcsak azért, mert „anyám", mondja.

— *Hanem?*

— Ahogy élt, ahogy egész életében a váratlan helyzetekhez viszonyult, az példa előttem. Nem volt jó dolga, és mégsem lett egy kiábrándult, kiégett, kétségbeesett ember. Megértő a fiatalokkal, velem is, maga is fiatal maradt

— *Nem volt jó dolga... Mit értesz ezen?*

— Sok veszekedés, brutalitás otthon. Ez is példa előttem, én már tudom, hogyan nem szabad élni?

— *Bízol az emberekben?*

— Nem. Mindig éppen abban csalódtam, akiben megbíztam.

— *Mondj egy példát.*

Hosszas hallgatás.

— Így, konkrétan, hirtelen nem is... Sok apró csalódás, ami összegeződik.

— *Az iskolában milyen kapcsolataid vannak?*

— Az osztályfőnökkel megromlott a kapcsolatom, nem is vagyok hozzá őszinte. Van egy kör, ott jó a kapcsolat, de elítéltek egy fiú miatt.

— *Fiú?*

— Igen, egy osztálytársammal bensőséges kapcsolatba kerültem.

— *Szerelem?*

— Nem... Arról nem esett szó. De szexuális kapcsolatunk is van.

— *Tudnál valami magyarázatot adni erre?*

— Azt hiszem, menekülés volt. F. személye...

K. Ferenc, Zsófi osztálytársa, az elítélt kapcsolat másik fele. Egyke, elbeszélése szerint édesapja élete kisiklott. Erdőmérnök akart lenni, de „csak" erdész lett. Egyformán szereti szüleit, érzése szerint édesanyja őhozzá jobban ragaszkodik.

— Sokáig válófélben voltak, s úgy is volt, hogy vele maradok.

— *Az osztálytársaid szeretnek?*

— Még másodikban is szerettek. De most már nem. Érzem, hogy durvább lettem, főleg a modoromban.

— *Erőszakos vagy?*

— Lehet — von vállat —, az biztos, hogy ha el akarok érni velük valamit, nem válogatok az eszközökben...

Erős testű fiú. Két éve súlyzózik, fut, jógázik. Fizikai erejével nem él vissza, nem kell, elég, mondja, ha tudják, hogy erős. És nem szokása, hogy kicikizzen valakit. Azt aljas módszernek tartja.

— *Kicikizni?*

— Ha valakinek, mondjuk görbe a lába, vagy nagy a feneke, hangos megjegyzéseket tenni erre... ettől mindenki fél.

A tanárokkal óvatosan kell bánni, vallja be.

— Azokat a tanárokat szeretem, akik tartanak valakinek.

— *Kit kedvelsz a legjobban?*

— Önmagam után Zsófit. Egyébként mindig nagyon vonzódtam a lányokhoz... Tizenhat éves voltam, amikor először kerültem komoly kapcsolatba nővel. Idősebb volt nálam, egy évvel. Meg akart tanítani. Ezen kívül múlt nyáron a Balatonnál volt egy svéd lány, azzal. Meg Zsófi.

— *A többiek?*

— Van több ismerősöm, akiről tudom, hogy szégyelli. Titkolják is. Nálunk, az iskolában egyébként sem téma ez. Mindenki kerüli még a látszatát is...

Piroska áprilisban tölti be a 15. évét. Egészségügyi szakközépiskolába jár, első. Rendezett családi körben él, egy kishúga van. Édesapja és édesanyja néha vitatkoznak.

— Ezek nem veszekedések, viták — mondja.

Nevelési kérdésekben, meg anyagi dolgokban vannak különböző vélemények. Vettek telket, ami a két lányé, meg van **húszezer** forintjuk fejenként. Stafirung.

— Én úgy veszem észre, hogy egy kicsit maradiak — böki ki egyszercsak. Aztán így folytatja: — Apu nagyon szigorú. Ha valami klubestre elmegyek, nyolcra itthon kell lennem. Pedig én szeretnék fél kilencig maradni.

— *Hazakísérhet egy fiú...*

— Engem még nem kísért haza fiú — hadarja gyorsan és ijedten —, legfeljebb a barátnőmmel járkálhatok. De keveset. Nem mehetek hozzájuk, mert miért nem ő jön hozzám? És őt is éppen így fogják otthon... Fiúk? Ki is alakult bennem egy gátlás velük szemben. Szeretném, ha volna egy fiú, igen. Nyáron, amikor nem kell tanulni. De olyan, akiről anyuék is tudnak, persze, azt még nem lehet.

— *Miért?*

— Mert ahhoz még kicsi vagyok.

Az érzelmi élet első számú meghatározója a család. Aztán a már valamivel tágabb kollektíva, az iskola. Aztán a munkahely. A falu, vagy a város. Az ország, ahol élünk... És a szervezett társadalom, amelyben élünk. A harmonikus személyiségfejlődéshez háborítatlan érzelmi élet szükséges... Ha ez gyermekkorban, vagy a legérzékenyebb időben: a serdülőkorban sérül, a tüskét sokszor egész életünkben magunkban hordjuk.

S ha sérül, hát miattunk, felnőttek miatt.

Kampis Péter

A világítás fejlődése 2000-ig

Az ezredfordulóig már csak 25 év van vissza. Milyen fejlődés várható ezen időszakban a világítás technikában? E kérdés megvizsgálására az Országos Műszaki Fejlesztési Bizottság tanulmányt bocsájtott ki, amelyet az elmúlt év végén rendezett konferencián vitattak meg.

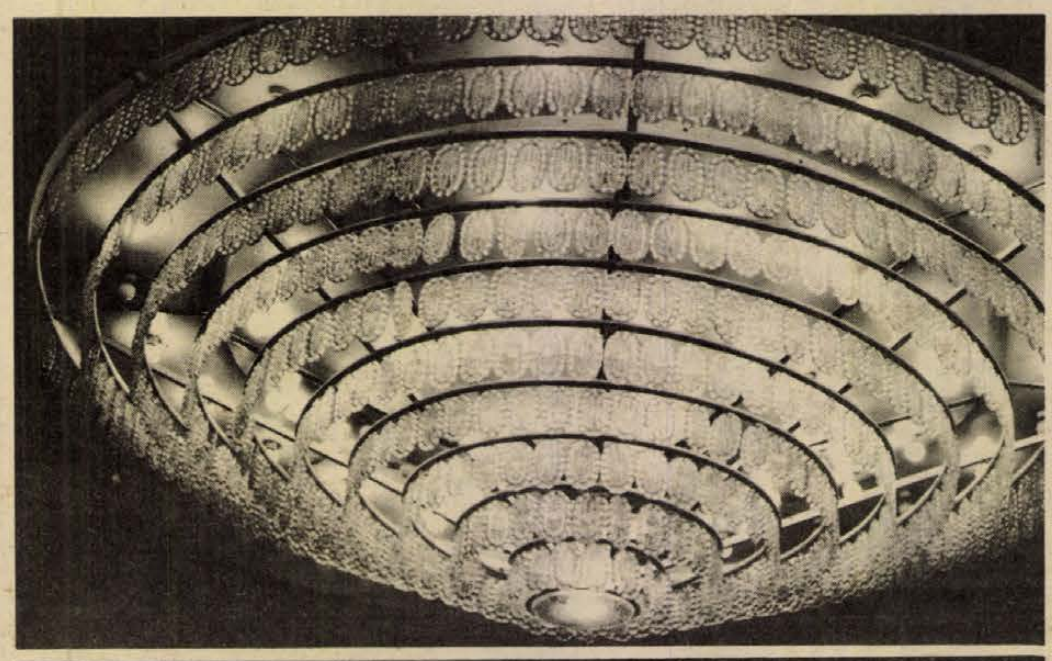

A házasságkötő terem egyik csillára — Szokolai felv. —

Fényre van szükség

Az emberi szem nyújtja a legtökéletesebb információkat a világról. A látáshoz azonban megfelelő mennyiségű és minőségű fényre van szükség. Jó világítás esetén a szem hosszú ideig megőrzi látóképességét, szükségtelenné teszi a szemüveg használatát. A jó világítás feltétele, hogy a fény megfelelő erősségű, időben, térben egyenletes, káprázásmentes és megfelelő színű legyen.

A megvilágítás ideális erősségének meghatározását tudományos és kísérleti alapon 2000 lux körül állapították meg. A fényerősség napsütésben 10—100 ezer lux, lakásban és munkahelyen 100—300 lux, esti közvilágításnál pedig 3—40 lux értékű. A fenti érték növelésével a látás már alig javul, a közérzet pedig romlik.

Világítási szabványaink a fejlett ipari országok előírásaitól — az USA kivételével — alig térnek el. Tennivaló azonban akad bőven. Jelenleg is épülnek ugyanis olyan létesítmények, amelyek világítása messze alul marad az előírt értékeknek. Érthetetlen, hogy amikor egy létesítmény átadásakor a festési hibáktól a nyílászárók kilincséig mindent megvizsgálnak, a világítás mérésére — mely meghatározó lehet a benne tevékenykedők munka intenzitásában, hangulatában, szemének romlásában — nem fordítanak gondot. Jelentős probléma a tervezések építész centrikussága. A világítás tervezőjének tevékenysége a kész épülethez való legmegfelelőbb világítási mód megválasztására terjed ki. A beruházó a költségcsökkentést legtöbbször a világítási tételeknél kezdi.

Két irányzat

A fejlett tőkés országokban a komplex tervezés során két irányzat terjedt el. Korábban a minél nagyobb üveg felületekkel az embert igyekeztek természetes környezetbe helyezni, lehetőleg minél több természetes fénnyel. Jelenleg az ellenkező véglet vált uralkodóvá. Kutatásokkal megállapították az ember legideálisabb fény, hő, páratartalom stb. igényét és ezt mesterséges úton igyekeztek előállítani. Így születtek meg a légkondicionált, mesterséges világítású áruházak, számítógép-termek, irodák. Egy idő után azonban a környezettel való kapcsolat hiánya szorongó érzést válthat ki az emberben.

A jó világításhoz megfelelő lámpatestekre és fényforrásokra van szükség. A hazai gyártásban mindkét téren jelentős lépéseket kell tenni. Ahhoz, hogy az ezredfordulóra megfelelő világítási színvonalat érjünk el már most olyan berendezéseket kell létesítenünk, amelyek biztosítják a jövő igényeit. Ez igen fontos, hiszen a most épülő létesítmények 25 év múlva még csak kamasz korukat „élik".

Jelenlegi helyzetünkre az igénytelenség a jellemző. Igénytelen a tervező, aki sokszor mellőzi a számítások alapján történő lámpahely kiosztást, vagy a belső építész által tervezett szépvonalú, de világítás technikailag rossz lámpatesteket állít be terveibe. Igénytelen a lakosság, az üzemeltetők: a vásárolt fényforrások világítás technikailag nem megfelelők. Igénytelenek a gyártóüzemek, a kereskedelem is, mert nem gondoskodnak a korszerű fényforrások és lámpatestek megfelelő választékáról, az olcsóbb kivitelű lámpákról.

Az ipari épületekben várható, hogy az izzólámpás világítást kiszorítja a fénycsöves, higanygőzös, a későbbiek folyamán pedig a halogénizzós világítás. Ennek feltétele, hogy kifejlesszék a megfelelő lámpatesteket és fényforrásokat.

Az irodai világításban a fénycsövek egyeduralkodóvá válnak. A fénycső világítástól egyébként ma idegenkednek. Oka, hogy a fény vibrál, a szemet fárasztja, fejfájást okoz. A káprázás, a nagyfelületű lámpatestek felszerelésével kerülhető el. Az egyhangúságot pedig megfelelő bútor és színdinamikával, növények elhelyezésével lehet feloldani.

Az iskolai világítás fényforrása várhatóan a fénycsöves világítás lesz. Ma az osztálytermek 75 százalékban korszerűtlen, izzólámpás világítást alkalmaznak. A megvilágítás az előírt 200—400 lux helyett mindössze 30—60 lux értékű. A világítótestek elhelyezése rossz, káprázást okoznak. Az izzólámpás világítás az ezredfordulóra minimálisra csökken és a tantermek világítása is eléri az előírt szintet.

A lakásokban, a világítás fényforrása továbbra is az izzólámpa marad. Ennek oka, hogy megfelelő kialakítású, a lakáskultúra igényeit kielégítő fénycsöves lámpatestek gyártása nem várható. Viszont elterjednek a tirisztoros szabályzóval ellátott kapcsolók mellyel folyamatosan szabályozható a fény erőssége: már jelenleg is kapható. Jelentősen megnövekszik a formaizzók gyártása, mely tetszetős kivitelű, a hagyományos formától eltérő nagy felületű opálbúrával készülnek.

Hazánkban jelenleg 32 000 kilométer úthálózat van közvilágítással ellátva. Ebből csak 17,5 százalék (5600 km) a korszerű világítótestekkel ellátott útszakasz. A szabványban előírt megvilágítási szintet azonban ennek is csak kis hányada éri el. A korszerűsítés üteme lassú, évi 1,1 százalék, amivel 70 esztendeig tartana a szükséges szint elérése. Mire elkészülne, legnagyobb része korszerűtlenné válna. Szükséges lenne tehát az ütem jelentős meggyorsítása.

A fényforrások közül, az alacsony és magasnyomású nátriumgőz-lámpák kifejlesztése és elterjedése várható: fényhasznosításuk az izzólámpák tízszerese, a fénycső és a higanygőz lámpák háromszorosa. Hátrányuk, hogy fényük sárga, a színeket eltorzítják. Ez azonban nem olyan lényeges követelmény az utakon, mint a belső világításnál.

Reklám és díszkivilágítás

A reklámvilágítás a nagyvárosok éjszakai képének velejárója. A nagyfeszültségű fénycsőből készült reklámok hatvan éve nem változtak. Az elkövetkezendő időszakban a reklámok között elterjednek a lyukszalagos programmal működő „fényjátékok": a fényvisszaverő anyagból készült, külső fényforrással működtetett reklámok.

A reklámnál is jobban „öltözteti" a városképet egy-egy jellegzetes építmény, műemlék, szökőkút, híd díszkivilágítása. A díszkivilágítás hatásának fokozását az eddigi állandó megvilágítás helyett alkalmazott dinamikus világítással lehet elérni. A világítás erősségének, színének változtatása, esetleg zenével való összekötése élményszámba megy. Hazánkban várhatóan a statikus jellegű világítás mellett a dinamikus fényjáték is elterjedt. Ezek valóraváltására új típusú lámpatesteket és fényforrásokat kell kidolgozni, amelyekkel megvalósíthatók a reklám és díszvilágítás terén kitűzött célok.

Mészáros Miklós

Tudomány technika

Új fényerőszabályozó

A „jó öreg" petróleumlámpának volt egy nagy előnye: könnyen és egyszerűen szabályozni lehetett a fényerejét. A ma használatos villanyégők esetében nincs erre lehetőség, csak az izzók cseréjével oldható meg a fényerő csökkentése vagy növelése. Ezt a hátrányt felismerve dán kutatók olyan foglalatot konstruáltak, amelybe félvezetőkből összeállított fokozatmentes feszültségcsökkentő egységet építettek be. Az újfajta feszültségszabályzós foglalat 200 watt teljesítményig bármiféle villanykörtéhez használható. Egy oldalsó gomb elfordításával lehet akárcsak parázsló fényerejűre is beállítani az izzólámpát. Az efajta fényforrás jó szolgálatot tehet a gyermekszobában, a kórházakban, az iskolákban, az éttermekben (hangulatfény), a vetítőhelyiségekben, a laboratóriumokban stb.

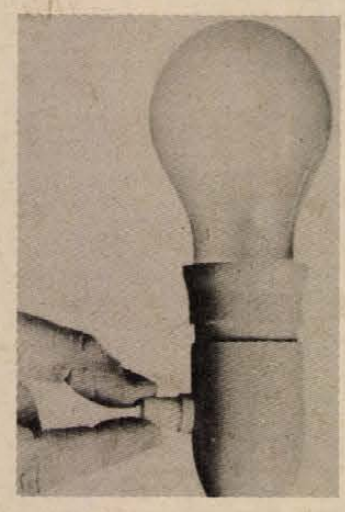

„Csendesen futó"



Az angliai Manchester városában újfajta „autóbuszt" állítottak forgalomba. Az 50 személy szállítására alkalmas jármű elektromotorját 165 ólomakkumulátor-cellából álló telep látja el 110 V feszültségű árammal. Az elektrobusz maximálisan 65 km/óra sebességgel haladhat. Tökéletesen, zajtalanul és légszennyeződésmentesen látja el feladatát, egyelőre csupán „betétjáratként" a csúcsforgalmi időszakban. Amíg a jármű a végállomáson tartózkodik, akkumulátorát rákapcsolják a töltőberendezésre.

A „Silent Rider"-nek („csendesen futó"-nak) elkeresztelt elektrobusz aligha fogja egy csapásra kiszorítani zajos és füstgázokat okádó társait. Erre legfeljebb akkor kerülhet majd sor, ha a konstruktőröknek az eddigieknél kisebb súlyú, de azonos teljesítményű akkumulátorokat sikerül kifejleszteniük. Ma még ugyanis több mázsa súlyú „holt terhet" kell magával vinnie az elektrobusznak — és mindenféle más akkumulátoros járműnek —, hogy részt vehessen a közlekedésben.

Világviszonylatban először

Szűréssel a hólyagdaganat ellen

Rákbetegségek az urológiában Mit jelent a cytostatikus lökéstherápia? Amikor minden rákbeteg meggyógyult

A rák sokféle formában kerülget bennünket. Amiről most szó van, a hólyagdaganat, elsősorban rákos betegség. Alattomosan jelentkezik, mert összse lehet téveszteni más urológiai megbetegedéssel. Mindössze gyakori vizelés, s néha még csípős érzés — ennyi a tünete. Megkülönböztetni nehéz, hiszen sok minden kezdődhet ilyen formában: prosztata, enyhébb lefolyású hólyaghurut, vagy vesemedence, illetve vesegyulladás és még más urológiai betegségek. Így aztán nehéz megfogni a hólyagdaganatot. Eddig a rosszindulatú daganatok sorrendjében a világstatisztika szerint a tizedik helyen áll — az előfordulás gyakorisága szempontjából.

Eddig világszerte csak fekvőbeteg-intézetekben szervezték meg a szűrést — mégpedig az Egyesült Államokban, a Német Szövetségi Köztársaságban, Angliában. Ezen kívül az anilinnel dolgozó festőiparban félévenként szűrést tartanak, így a Szovjetunióban, az Egyesült Államokban, a Német Szövetségi Köztársaságban és Svájcban. Egy földrajzi terület teljes lakosságát világviszonylatban egyedül a Pécsi Orvostudományi Egyetem Urológiai Klinikája szűrte végig: a szigetvári járás tizenkét községét — összesen 8385 embert — és a Mecseki Szénbányák, valamint a Mecseki Ércbánya Vállalat 18 030 dolgozóját.

A rendkívül alapos szervezést igénylő, fáradságos munkát dr. Bors Győző adjunktus kezdeményezésére és irányításával azért kezdték el, mert a klinika betegei közül 1963 és 1966 között a rosszindulatú daganatos betegek 43,3 százaléka későn került klinikai kezelés alá. Ezek a betegek a betegségek felfedezése előtt másfél, illetve három évvel hólyagdaganatos tünetekkel szenvedtek. S a korai szakaszban való felismerés csakúgy, mint a rákbetegségek más változataiban — itt is a gyógyulást, az életet jelentheti. Nagyon fontos volt tehát, hogy elkezdjék a szűrését.

Lássuk először az eredményeket számokban: az összesen 26 915 lakos között 16 olyan hólyagdaganatot találtak, ami még korai szakaszban volt, s orvos még nem látta. Ez adta az első statisztikai adatot: ennek alapján számítva a lakosság 2 ezreléke szenvedhet fel nem fedezett hólyagdaganatban. De érdekesek a további felfedezések is: viszonylag sok prosztatarákot találtak, mégpedig 12-t. A vesemedence gyulladások száma 37, a hólyaghurutoké pedig 81! Márpedig a hólyaghurutból lehet a vesemedence gyulladás, abból pedig elhanyagolt állapotban súlyos betegség, esetleg vesepusztulás. Ez a három szám is a szűrés jelentős eredménye. Egyébként összesen 353 különböző urológiai betegséget fedeztek fel a huszonhatezer emberben. Ebben az orvostudományi ágban ez a számarány sokat mond, amellett, hogy világviszonylatban először végzett lakossági szűrés eredménye.

Az így kiszűrt tizenhat hólyagdaganatot aztán a klinikán elkezdték kezelni. Részben műtéttel, részben a húgycsövön keresztül történő leégetéssel. Az eredmény: tizenhat teljesen gyógyult ember. Nagy szó ez, amikor az orvos előtt rákbetegség áll. Persze, néha bejárnak a klinikára ellenőrzésre. De élnek és panaszmentesek.

De mi történik azokkal, akiket súlyos állapotban, késői szakaszban hoznak be a klinikára? — Dr. Bors Győző 10 év óta dolgozik ebben a tárgykörben, s kutatja a hólyagdaganat kezelésének módját is. Utóbbira, vagyis a kezelésére kidolgozott egy sajátos eljárást. Az elhanyagolt daganatos hólyaggyulladást ugyanis sok esetben nem tudták már kezelni, legfeljebb fájdalomcsillapítót adhattak. A pécsi megoldás: a cytostatikus lökéstherápia. Ez annyit jelent, hogy a betegeket nem is kell klinikán fektetni, hanem hazaengedhetik őket, — egyben megtakarítva ezzel sok ágyat — és 3 hetenként kell csak megjelenniük. Akkor nagy adagban kapnak rákellenes gyógyszert. Magyarországon a pécsi klinikán alkalmazták először ezt a gyógyeljárást. De ma már — a közlemények szerint — másutt is alkalmazzák. Az eredmény: a betegek tovább élnek, vizelési panaszaik részben megszűnnek, részben javulnak, azon kívül jobban érzik magukat és híznak.

E mellett a therápia mellett azonban a szűrés alapvető fontosságú eredménnyel járt, és biztató feltevéseket igazolt. Az egyik: a lakosságnak 2 ezreléke szenvedhet ebben a rákbetegségben, anélkül hogy tudná. A másik: a korai stádiumban felfedezett daganatos hólyaggyulladás gyógyítható. Hiszen a tizenhat kiszűrt beteg ma már egészséges. S még néhány figyelmeztető adat a szűrésből: a 18 ezer bányász között csak 9, s a 9 ezer főleg paraszti foglalkozású falusi ember között pedig 7 daganatos hólyaghurutot találtak. Ez még akkor is elgondolkoztató és falusi betegellátás jobbítására ösztönöz, hogyha figyelembe vesszük: a megvizsgált bányászok átlagéletkora 41 év volt, s a legfiatalabb közülük 20 éves, a falusiak pedig átlagosan 56 évesek voltak és a legfiatalabb közöttük 25 éves.

Földessy Dénes

Ezt halljuk!

A Pécsi Stúdió jövő heti műsorairól

KÖZLEKEDÉSI ÖRJÁRAT című hétfői műsoráról mondja Somogyvári Valéria szerkesztőriporter:

— Az évek óta kíváncsisággal várt új KRESZ egy héttel ezelőtt megjelent és és tizenegy hónap áll rendelkezésre, hogy a gépjárművezetők minden pontját gondosan áttanulmányozhassák. Ehhez Közlekedési őrjáratunkban segítséget kívánunk nyújtani egy héttőn induló sorozattal, melynek első részében hivatásos gépkocsivezetők mondják el véleményüket a változásokról. Rögzítettük a legutóbbi Közlekedési Fórumon elhangzottakat, a legközérdekűbb válaszokat őrjáratunkban hallhatják. Ismét beszámolunk egy közúti ellenőrzés tapasztalatairól, hogy hogyan tartsák be a lakott területen kívül megengedett sebességet.

Kedden **ALBÉRLET, FŐBÉRLET, LAKÁSELOSZTÁS** címmel Gombár János riportja hangzik el. A szerdai **HÉT KÖZBEN** című aktuális riportműsort Borsos József szerkeszti. **A MUZSIKÁVAL FALURÓL-FALURA** sorozatban Tiszay László többek között a drávaiványi iskolába látogat el és bemutatja, milyen Harkány télen. Dr. Rónai Béla nyelvművelő előadása ezúttal **A HASZNOS KÖZHELY**-ről szól. A pécsi színház három fiatal művésze, Sólyom Kati, Győri Emil és Szegváry Menyhért énekel sanzonokat, utána Kovács Imre riportja következeik **AZ ÉPÍTŐIPAR HATÉKONYSÁGÁRÓL.**

A pénteki **TÍZ PERC A JÓKAI TÉRI ZENEMŰBOLTBAN** vendége dr. Bőbel Hubertné tanárnő, a Rádió Schubert-versenyének győztese. Dr. Zeller Gyula közgazdasági előadásának témája a **SZERVEZÉS ÉS FEGYELEM.** Új zenei felvételek bemutatása sorában Palánca Tamás klarinétozik. **A SZÁMVETÉS** című riport a tsz zárszámadásokról szól. Szombaton megismétlik a **SPORTFOTÓK '74** című zenés műsort. Vasárnap **RÓZSAVÉRTBEN** címmel Várnai Ferenc dalai csendülnek fel.

A SZERB-HORVÁT nyelvű hétfői műsorban a népszerű mohácsi énekest, Bárác Istvánt hallják, valamint dr. Harasztia Zoltán orvosi előadását. A keddi **IFJÚSÁGI MŰSORBAN** riport hangzik el a szemelyi KISZ-szervezetről. **A BELVÁRDGYULAI TERMELŐSZÖVETKEZET 365 NAPJA.** Ez a címe a szerdán sugárzásra kerülő riportműsornak. A csütörtöki műsorban felolvassák **TRUBICS BALÁZS**nak, a pécsi járási pártbizottság titkárának írását a kongresszusra való felkészülésről, majd a LADO-együttes műsorából hallhatnak részleteket a rádióhallgatók. Hírekkel és tudósításokkal jelentkeznek pénteken, utána Horváth Iván múzeológus műsora következik. Szombaton Neducsin Dragutinnal beszélgetnek harminc év eseményeiről. A vasárnapi műsorban részlet hangzik el Nusics: Miniszterné asszony c. vígjátékából, valamint ekkor közvetítik a Kelle Sándor festőművész műtermében készített riportot.

A NÉMET NYELVŰ Magazinban az üdülő tsz-tagokkal beszélgetnek. **A BEDOLGOZÓK**-ról szól a keddi riport, majd zene a hallgatók kérésére. A szerdai **IFJÚSÁGI MŰSORBAN** Hock Ibolyát mutatják be az ifjúsági pályamunkák és készítőik sorozatban. Csütörtökön **MEZŐGAZDASÁGI KÖRKÉP** ad tájékoztatást. **A PÉCSI UTCÁK, VÁROSRÉSZEK** sorozat szombati adása a Bálics útra vezeti el a hallgatókat. Vasárnap a **VENDÉGÜNK VOLT** sorozatban dr. Doroszlai Józsefné, nyugdíjas német tanárnővel beszélgetnek.

Komolytalan rovat

Érettségi történeteim II.

Matematika

A matematika mindig gyenge oldalam volt. (Több gyenge oldalam akadt!)

Amiben erős voltam, az a négy alapművelet: összeadás, kivonás, szorzás és valamivel gyengébben ment az osztás. Ezzel szemben hihetetlen ellenszenvvel álltam a képletekkel és más ilyen lehetetlenségekkel szemben.

Ezért eredeti taktikához folyamodtam. Mondjuk kiszólítottak. Egy gyámoltalan, rossz tanuló, akit matematikából hívnak ki, az meg nem indul! Az csak a harmadik felszólításra vánszorog elő és mint a rokkant tántorog el a tábláig. A tanárnak csak rá kell néznie az arcára és írhatja be a reménytelent.

Nem így én! Úgy pattantam föl, mint, aki rég várja már, hogy sorrakerüljön, sőt, kissé sértetten és gőgösen vonultam ki, mint aki azt mondja:

— Miért csak most került rám a sor?! Jó, hogy eszébe jutottam!

A krétát szenvedéllyel vettem a kezembe. Aztán előredőlve, mint akinek váratlan élvezetben lesz része, kitágult szemmel és reménykedő arccal vártam a kérdést, bízva abban, hogy elég nehéz lesz. (Ami azt illeti, ebben a várakozásomban sose csalódtam!)

Ezután kaptam a kérdést:

— Ha három ember hoz négy almát, egy közülük hoz még hat disznólábat, meglátogatja őket öt asszony stb....

Éles ésszel rögtön rájöttem, hogy itt képletről van szó. Tehát magabiztosan megfordultam, és fölírtam valami bődületes marhaságot. Képletet! Mert ilyeneket tudtam, hogy á meg b négyzeten és az x az az ismeretlen.

Látni kellett volna a tanár arcát! Valósággal fölsikított a gyönyörűségtől:

— Ez magának az?!

— Az! — jelentettem ki teljes meggyőződéssel.

Szegény, áldott jó ember volt, de hirtelenharagú. Kitépte a kezemből a krétát és fölírta a valódi képletet.

Én vártam az én pillanatomat, amikor a négy alapművelet valamelyikére került a sor.

Akkor villámgyorsan akcióba kezdtem. Kitéptem a kezéből a krétát és folytattam.

Később ez odamódosult, hogy amikor fölhördült, máris nyomtam kezébe a krétát, alapművelet esetén meg visszaszedtem.

Ezekután diadalmasan körülnéztem, szinte szuggeráltam a tanárt, akit ez az egész akció enyhe zavarral töltött el.

Azután vonakodva, tanácstalanul beírta a jegyet. Na, nem a legjobbat, de nem is a legrosszabbat.

Ez az érettségire azonban kevésnek tűnt! Az, hogy a tananyagot megtanuljam, számításba se jöhetett! Nyolc év anyaga még egy tehetséges matematikust is megoldhatatlan feladat elé állított volna.

Nekiálltam tehát puskát gyártani. Készült többféle is, de végleges, teljes és főleg megbízható, az egy se. Pedig mit erőlködtem! Kis, harmónikaszerűen összehajtható cédularendszerrel kezdtem, majd áttértem a bélyegalakú kis fecnikre!

Na, szóval nem készültek el! Egyetlen megoldás maradt, elkértem egy előttem lefelelt jó tanuló teljes puskakészletét. Lesz, ami lesz!

Nem panaszkodhattam a sorsra! Lehetett rajztáblát használni, meg papírokat is. Tisztát, amire az ember felvési, ami arról a tételről a fejében van. El is ronthatta.

Én is elrontottam tehát néhányat, és egy óvatlan pillanatban előhúztam a bögyömből az egész pukaköteget!

Akkor kapott el a hideg rémület! Ha ez nem lesz sorba! Akkor végem van!

Sorba volt, de sajnos, lapozgatnom kellett. Tehát, a rajztábla mögött vad működésbe kezdtem. Mindezt a biztos orra előtt, és egy tanárral, a történelem tanárral a hátam mögött, aki rémülten nézte, mit csinálok.

Életem legnehezebb percei voltak, míg a megfelelő lap előkerült. Utána a paksamétát visszagyömöszöltem a bögyömbe és ismerkedni kezdtem a tétellel.

Semmi értelme sem volt! Még azt sem tudtam eldönteni, hogy jó-e vagy rossz? Ajánlatos lett volna ugyan egy-két kisebb hibát elkövetni, de nem mertem.

Lemásoltam tehát az egészet hiba nélkül!

Három csodálatos dolgozat akadt az egész osztályban. Köztük az enyém a legfeltűnőbb, mert a legváratlanabb. Enyhe kétely lengett is körül.

Hátra volt még a szóbeli!

No, azon alaposan zavarbajöttem! Gondoltam elég bajt okoztam azzal, hogy eldöntsék, feleletemből mennyi jutott a tudatlanságnak, a zavarnak és a sterssznek. (Csak akkor még nem így hívták).

Azért átengedtek. Mit tehettek azzal, akinek olyan kiváló írásbelije volt?!

Szöllösy Kálmán

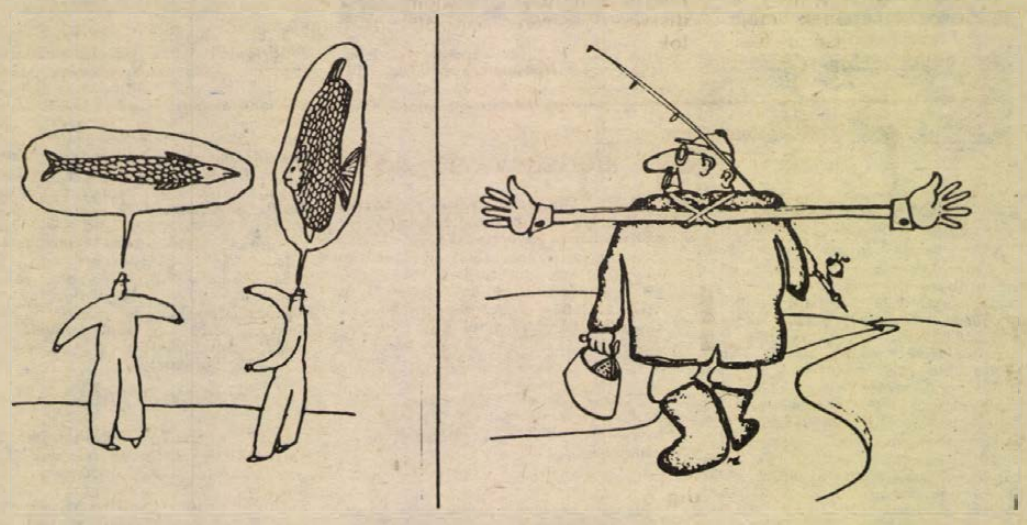

Ilyen nagy halat fogtam

Felszabadulási rejtvénypályázat

Február 1-én kezdődik a Dunántúli Napló és a Magyar Rádió pécsi stúdiója 9 fordulós közös rejtvénypályázata „Ki tud többet Baranyáról" címmel.

Lapunkban a keresztrejtvényekben minden héten két Baranya megyével kapcsolatos meghatározás, kérdés található. A harmadik kérdést a Pécsi Rádió adja fel.

A pályázaton résztvevők feladata: a keresztrejtvényben elrejtett két meghatározás vagy kérdés megfejtését, valamint a rádió adásában (minden héten közöljük, hogy mikor, melyikben) elhangzó kérdésekre adott választ a lapunkban közölt határidőig hetenként LEVELEZŐLAPON kell beküldeni a Dunántúli Napló szerkesztősége, 7601 Pécs, Pf. 134. címre. A 9 forduló helyes megfejtését beküldők között a pályázat végén értékes díjakat nyilvánosan sorsolunk ki. A sorsolás idejét és helyét, valamint a helyes megfejtéseket később közöljük.

Olvasóinknak jó szórakozást, eredményes megfejtést és sok sikert kívánunk.

Keresztrejtvény

Kettős megoldás

A címbeli „kettős" arra utal, hogy először: tudni kell a meghatározásoknak megfelelő megfejtést, másodszor: sok esetben 2 betűt kell beírni egy-egy kockába. Hogy melyik kockába kerül két betű, ezt kell „kikombinálni".

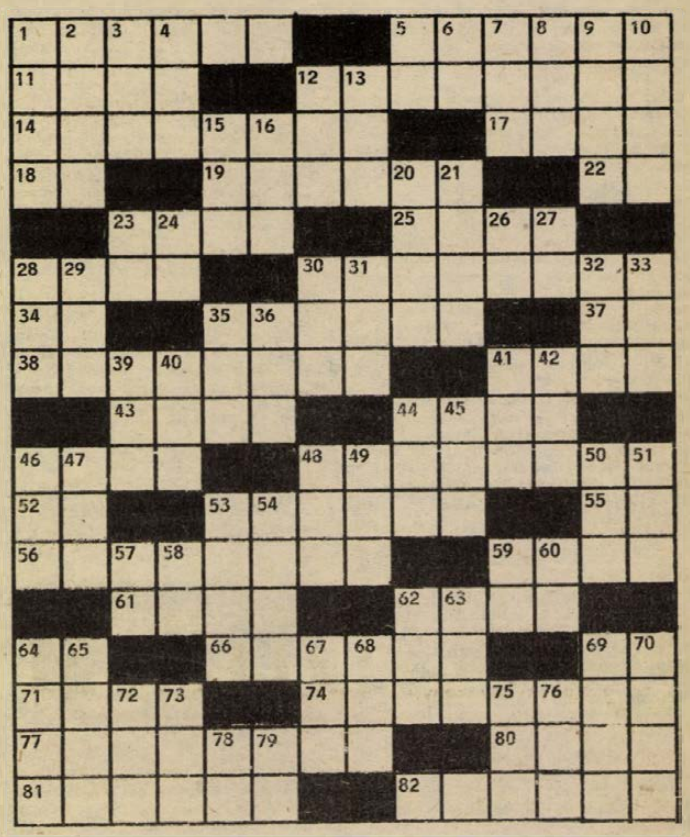

Vízszintes: 1. A römihez hasonló kártyajáték. 5. Rosszindulatúan, alaptalanul vádol. 11. Az ókori Görögország egyik tartományából való „só", amely átvitt értelemben elmésséget, szellemességet jelent. 12. Lélekbúvár (úgy, ahogy kimondjuk). 14. Tériszony orvosi elnevezése. 17. Ritka férfinév. 18. Rén betűi. 19. Az egyéni lét megszűnése, a tökéletes nyugalom állapota a buddhizmusban. 22. Szovjet motorkerékpármárka. 23. Olyan (dolog), amely tévedésbe ejt, félrevezet valakit. 25. Testhez simuló öltözet. 28. Mértani test. 30. Rejtő Jenő több regényének hőse, névelővel (ék, föl.). 34. Érzi határbetűi. 35. Hangos eszmecsere nézeteltérések tisztázására. 37. Római 999-es. 38. Szülők, gyerekek, stb. 41. Búvárharang. 43. Mária idegen névváltozata. 44. Fizetést javítok. 46. Szarvasmarha, juh recés gyomra. 48. Önkényuralom, zsarnokság, görög eredetű szóval. 52. „... et moi" (Geraldy). 53. Alcázó eljárással történő palástolás. 55. Francia király. 56. A népszerű „Kardtánc" zeneszerzője. 59. Cigarettavég. 61. A must, cefre igéje. 62. Erről a „bolond"-ról Petőfi és Arany is írt. 64. Sporteszköz. 66. Vörösmarty költeménye. 69. ...ik, öblös, füles, korsószerű edény. 71. Vacog a .... (didergek). 74. ..... Erasmus, németalföldi humanista. 77. Tányér alakú, fészkes virágzatú növény. 80. Anglia ősi, kelta neve. 81. Ez a kréta is. 82. Alattomos, sunyi.

Függőleges: 1. Brit védnökség alatt álló arab sejkség a Perzsa-öbölnél. 2. Oedipusz thébai király anyjával kötött házasságából származó leánya. 3. Szándékában van. 4. Divatos köszöntés. 5. Zötyköl. 6. Régi ház közepe! 7. Kicsúszott ..... a talaj. 8. Spanyolországba átszármazott arab. 9. Aranynyúl. 10. Jászai-díjas tv-főrendező (Éva). 12. Arcrózsa. 13. A királyvíz is ez. 15. Szálas anyagot összesodró. 16. Az állatöv egyik csillagképe. 20. Sikeresen a túloldalra jut. 21. Vízipipa a mohamedán keleten. 23. Sárgászöld tollazatú pintyféle kis madár. 24. Nyírségi gyümölcs. 26. Pravoszláv szentkép. 27. Illin ... (az USA egyik állama). 28. Fünfkirchen. 29. Női becenév. 30. Idősebb bácsi. 31. Házikó. 32. Számrendszerünk alapszámu. 33. Egyiptomi istenség, eredetileg Théba istene. 35. Földbe vájt vagy sárból, vályogból rakott nyomorúságos lakás. 36. Végtelenül ragad! 39. A tevével rokon dél-ameirkai állat. 40. Toti ... Monte. 41. ..... Népe, Móricz Zsigmond lapja, melyet haláláig szerkesztett. 42. Tarokkban a legerősebb ütőkártya. 44. Vívótőr, ahogy kimondjuk. 45. Kiszűri a selejtet. 46. Neves gyorsúszónőnk (Mária). 47. Az USA központi kémelhárító ügynöksége. 48. A mágnesség régi magyar elnevezése. 49. Csúszó jármű. 50. A sárgarépa népi elnevezése. 51. Kétdimenziós térbeli alakzat. 53. A földre rak. 54. Cigánygyerek. 57. A tölggyel rokon lombos fa. 58. A vágyakozás indulatszava, népiesen. 59. A kobalt vegyjele. 60. Kossuth-díjas költő (Sándor, 1889—1963). 62. Jászai-díjas jellemszínész (László). 63. Angol csillag. 64. Spanyolország tengerentúli tartománya. 65. Uralkodói jelvény. 67. Pástétommal töltött kelt tészta az oroszoknál. 68. A lutri utóda. 69. Aszpikkal bevont vegyes ízelítő. 70. Szigetek az Adriai-tengerben. 72. A képviselőház elnöke (Antal). 73. Magyar Atlétikai Szövetség. 75. Nobel-díjas dán biokémikus. 76. A „magyar ezüst" rövid neve. 78. A vas vegyjele. 79. Arcrész.

Aczél László

Megfejtésül beküldendő a rejtvényben szereplő „A" betűk száma legkésőbb február 3-án (hétfő) déli 12 óráig beérkezőleg LEVELEZŐLAPON, Dunántúli Napló, 7601 Pécs, Pf. 134. címre. A feladó neve és irányítószámmal ellátott címe fölé a REJTVÉNY szó irandó.

A január 11-i számban közölt rejtvény megfejtése: petit — kolonel — text — gyöngy — brilliant — borgisz — mittel — cicero — nonparielle — garmond — tercia — gyémánt.

Könyvjutalmat kapnak: Horváth Jenőné, 7629 Pécs, Aknász u. 18. Kamper János, 7633 Pécs, Münnich F. u. 18/B. Kecskés Károly, 7622 Pécs, Jókai u. 35. I. 14. Pólya Ferencné, 7728 Somberek, Kossuth u. 174. Piringer Ferenc, 7628 Pécs, Deák u. 9.

A könyveket postán küldjük el.

Humor

Beszélgetés az orvosnál.

Orvos:

– És jegyezze meg jól, hogy a legnagyobb ellenség – az alkohol.

Beteg:

– Doktor úr, csak nem akarja, hogy gyáván viselkedjem az ellenséggel szemben?

●

Az anya meséli a fiának:

– Perio rosszul viselkedett, és a farkas megette. De Perio jól viselkedett volna, akkor mi történik, fiacskám?

A kisfiú így felel:

– A farkas akkor is megette volna, talán még nagyobb étvággyal!

KENDE SÁNDOR

Furcsa lány

68.

— Mit?

— Hogy ilyen nevekkel jössz.

— Nem értelek.

— Hogy ilyenek kaphatók legyenek rá... Meg tudtad kapni erre a...

— Őt, természetesen.

— Az más. Így, persze, könnyebb.

— Ő vitt be annak idején az Intézethez.

— Szép — hagyta helyben egy fejbólintással. — Gratulálok...

Elbúcsúztunk.

2.

— Nem értelek.

— Hogy ilyen nevekkel jössz.

— Mit?

Másnap már jelentkezett megint. Mindjárt reggel. Ahogy leértem a szobámból, a hallban várt, egy világos fotelban, melyet úgy fordított, hogy pontosan szemben ülhessen a liftajtóval.

És azóta is, egy hónapja — hétközben vagy vasárnap, teljesen mindegy. Kitérni nem lehetett előle, visszautasításra nem adott alkalmat. Kész haditervekkel lepett meg, egyre újabb ötletekkel állt elő, üdvözítő elképezléseit körömszakadtáig védte, s nekem naponta be kellett bizonyítanom, hogy más úton járva, más eszközökkel is győzök. Nem a vitát kellett jobban bírnom — hanem a produktum maga: egyedül az döntött.

Szinte csimpaszkodott belém. Annak örve alatt, hogy félt engem, valahogy inkább azért nem engedte el a karomat, hogy el ne vesszen. Mert képtelen volt elviselni, hogy nélküle intéződnek a dolgok. Egyáltalán, hogy el lehet valamit intézni nélküle! Mit kellett volna felajánlanom neki azért, hogy leszakadjon rólam?! Az isten szerelméért se tágított, csak hogy valami baj ne érjen, vissza ne utasítsanak, be ne csapjanak.

— Egyetlen szavuknak se higgy! Úgy átráznak, hogy észre se veszed!

Ez a görcsös segíteni-akarás!

— Én ismerem őket. Tudom, hogyan lehet rájuk hatni... Törvény, rendelet, diplomácia nem elég, hiába állapodtatok meg! Érvekkel nem mész velük semmire. A szívüket vedd célba: ríkasd meg őket, akkor mindenre kaphatók!...

Pedig közben minden, az eredeti menetrend szerint, említésre méltó fennakadás nélkül, szép rendben intéződött. Az előkészületeket befejeztük, a könyvkiállítás anyaga a Via Giulián együtt, a tárlat a Palazzóban megnyitásra készen, az újságírók és a filmesek névre szólóan és időrendi beosztással, megfelelő tájékoztató anyaggal a táskájukban jelentkezhetnek a fogadáson.

Eljött tehát az idő, hogy a küldöttség másnapi érkezésére kellett készülnöm. A hatóságok biztosították az ilyen szintű delegációnak járó rendet a repülőtéren és a megfelelő tiszteletadást.

— Ki az? — érdeklődött Bandi a küldöttséget vezető személye iránt.

Érdekes, hogy ilyen konkrétan eddig szóba se jött köztünk.

Megismételte:

— Ki az?

A nevét mondtam.

— Pártember?

— A Központi Bizottságban.

Rázta a fejét és nevetett:

— Nem fogják tudomásul venni!... Egyszerűen nem is vehetik tudomásul!

— A kultuszminiszter fogadja.

Csak a teljes hitetlenség tud ilyen görcsösen és magabiztosan ítélkezni:

— Bebeszélték neked!

Zárt öklével dörömbölt a homlokán:

— Nem igaz! Hiszen te sem vagy hülye!... Ez nonszensz! Agyrém! Képtelenség!... Nem érted, hogy egyszerűen tudomásul se vehetik?!

— Hallottad, hogy a miniszter maga...

— Mondd mindjárt azt is, hogy egyenesen ő hívta meg!

Fölkészültem arra, hogy agyonüti a szó:

— Ő.

(Folytatása következik)

MŰSOR RÁDIÓ TELEVÍZIÓ

1975. január 27-től február 2-ig

ÁLLANDÓ MŰSORSZÁMOK:

KOSSUTH RÁDIÓ: 4.30, 5.30, 6.30: Hírek, időjárás. 5.00, 6.00, 7.00: Reggeli krónika. 4.45, 6.45: Szót kérek! 5.20, 7.33: Műsorajánlat. 5.40: Falurádió. 6.20, 6.50, 7.20: Reklám. 7.15: Körzeti időjárásjelentés. 7.30: Új könyvek. 7.45: Tanácsadó-szolgálat. 8.00: Hírek, időjárásjelentés. 8.05: Műsorismertetés. Színházak és mozik műsora. 9.50: Pontos időjelzés. 10.00: Hírek, időjárásjelentés. 11.59: Pontos időjelzés. 12.00: Déli krónika. 12.20: Ki nyer ma? 14.50: Pontos időjelzés. 15.00: Hírek, időjárásjelentés. 16.58: Hallgatóink figyelmébe! 16.59: Pontos időjelzés. 17.00: Hírek, időjárásjelentés. 18.58: Hallgatóink figyelmébe! 18.59: Pontos időjelzés. 19.00: Esti krónika. 21.59: Pontos időjelzés. 22.00: Hírek, időjárásjelentés. 24.00: Hírek, időjárásjelentés 0.25: Himnusz. 0.30: Vízjelzőszolgálat.

PETŐFI RÁDIÓ: 4.30, 5.00, 5.30, 6.00, 6.30, 7.00, 7.30: Hírek, időjárásjelentés. 6.17: Reklám. 6.20: Torna. 6.58: Hallgatóink figyelmébe! 8.00: Hírek, időjárás. 11.00: Hírek, időjárás. 13.00: Hírek, időjárás. 13.45: Időjárás- és vízállásjelentés. 14.30: Körzeti időjárásjelentés. 15.30: Hírek, időjárásjelentés. 16.30: Hírek. 17.30: Hírek. 18.00: Hírek, időjárásjelentés. 19.54: Jó estét, gyerekek! 19.59: Pontos időjelzés. 20.00: Esti krónika II. 23.00: Hírek, időjárásjelentés. 24.00: Hírek, időjárásjelentés.

Hétfő

KOSSUTH RÁDIÓ

8.16: Mit üzen a Rádió? 8.51: Az MRT énekkara énekel. 9.10: Felépítjük Babel tornyát. Részletek László Anna regényéből. 9.30: A hét zeneműve. Schumann: III. szimfónia. 10.05: Iskolarádió. 10.30: Zenekari muzsika. 12.35: Tánczenei koktél. 13.20: Nóták. 13.50: Válaszolunk hallgatóinknak. 14.05: Édes anyanyelvünk. 14.10: A Vándor kórus énekel. 14.18: Régi híres énekesek műsorából. 14.40: Sámándob-avató. Altáji-török (teleút) népköltés. 15.10: Iskolarádió. 15.50: Indulók. 16.00: A világgazdaság hírei. 16.05: Tanácsról tanácsra. III. rész. 16.25: Népdalok. 16.39: Megemlékezés Szerb Antalról. 17.05: Külpolitikai figyelő. 17.20: A hét rádióhallgatója. 17.40: Filmklub. 18.00: Húszas stúdió. 19.40: Kapcsoljuk a Csepeli Munkásotthont. Komlóssy Erzsébet ária-estje. Közben: Kb. 20.20: Arany János két balladája. Kb. 20.40: A hangversenyközvetítés folytatása. Kb. 21.20: Verbunkos muzsika. 21.30: Mi férfiak. 22.20: Beat Lengyelországból. 22.43: A hatalom árnyékában. Külpolitikai magazin. 23.03: Bemutatjuk a Magyar Hanglemezgyártó Vállalat új Ravel lemezét. 0.10: Filmzene.

PETŐFI RÁDIÓ

8.05: Nótacsokor. 9.03: Ezeregy délelőtt. 10.00: A zene hullámhosszán. 12.00: Legszebb Kodály-felvételeinkből. 13.03: Kovács Júlia riportja. 13.20: Két Vivaldi-concerto. 14.00: Kettőtől ötig . . . 17.00: Óráról óra tea. 18.05: Külpolitikai figyelő. 18.20: A fájdalom ellen. 18.50: Chopin-zongoraművek. 19.19: A rock mesterei — 65. rész. 20.13: A Mantovani zenekar játszik. 20.30: Senki többet? Harmadszor! Szellemi párverés az 1-es stúdióban. 21.40: Az Állami Népi Együttes felvételeiből. 22.30: A hét zeneműve: Schumann: III. szimfónia. 23.15: Részletek daljátékokból.

3. MŰSOR

18.05: Iskolarádió. 18.25: Huszonöt perc beat. 18.50: Marilyn Horne énekel. 19.24: Maros Rudolf: Fúvósötös. 19.35: Zenekari muzsika. 21.30: Stan Kenton és zenekara játszik. 22.15: Holnap közvetítjük . . . George Malcolm csembalóestje. 22.35: Új lemezeinkből.

JUGOSZLÁV TELEVÍZIÓ

16.35: Magyar nyelvű tv-napló. 17.30: Mese a bőröndből — bábjáték. 17.45: TV-óvoda. 18.15: Népi muzsika. 18.45: Olvasmány. 20.00: Hogy szerették egymást . . . TV-dráma. 21.00: Kiválaszott pillanat. 21.15: Az Adria titkai. 21.55: Ifjúsági adás.

2. MŰSOR

20.00: Indirekt. 20.33: Komolyzene. 21.00: Huszonnégy óra. 21.15: Ezopusz. Bolgár játékfilm.

Kedd

KOSSUTH RÁDIÓ

8.05: Műsorismertetés. 8.22: Népdalok, néptáncok. 9.00: Harsan a kürtszó! 9.35: Prokofjev műveiből. 10.05: Iskolarádió. 10.35: Zenekari muzsika. 12.35: Melódiakoktél. 13.39: Párbeszéd magunkról. Őrizni és ellenőrizni. 13.59: Dunamenti tájak. Középiskolások földrajzi vetélkedője. 15.10: Éneklő ifjúság. 15.20: Rádióiskola. 16.00: A világgazdaság hírei. 16.05: Népi zene. 16.34: Olvastam egy novellát. Sütő András: Kék álhalál. 17.05: Haydn: Szimfonia concertante. 17.30: Munkásklub. 18.00: Új operalemezeinkből. 18.30: A Szabó család. 19.25: A szerző a zongoránál . . . Jellinek György műsora. 20.18: A győzelem felé. I. Válaszúton a 12 órában. Dokumentumműsora. 21.00: Töltsön egy órát kedvenceivel. 22.20: Tíz perc külpolitika. 22.30: Beszéljünk Liszt Ferencről. 23.00: A mikrokozmosz fénye. Petar Njegos köleménye. 23.30: Nóták. 0.10: Brahms: Siratóének.

PETŐFI RÁDIÓ

8.05: Händel: Vízizene. 9.03: Musicalekből. 9.50: Kritikusok fóruma. 11.45: A lengyel Beszkidek világa. 12.00: Mozart és Beethoven műveiből. 13.03: Ernani. Részletek Verdi operájából. 14.00: Kettőtől hatig . . . 18.10: Olvasólámpa. Sárkány Klára pedagógiai és közművelődési lapszemléje. 18.25: Nap és éj. Epizódok Cole Porter életéből. 18.53: Népdalcsokor. 19.39: Világgazdaság. 20.25: Új könyvek. (ism.) 20.28: Operettrészletek. 21.05: Rádiószínház bemutatója. Laguna György karrierje. Rádiójáték. 21.45: Flaviano Labo és Inge Borkh énekel. 22.30: Könnyűzene Berki Géza szerzeményeiből. 23.15: Korunk zenéjéből.

3. MŰSOR

18.10: Iskolarádió. 18.25: Zenei panoráma. 18.57: Don „Sugar Xane" Harris és együttese játszik. I. rész. 19.18: Szokolay Sándor: Néger kantáta. 19.35: Kapcsoljuk a Zeneakadémia nagytermét. George Malcolm csembalóestje. Közben: Kb. 20.20: Magyar irodalmi arcképcsarnok: Arany János élete és művészete — I. rész (ism.) Kb. 20.40: A hangversenyközvetítés folytatása. Kb. 21.33: Európai nemzetek zenéje — XIX. rész. Belgium. Kb. 22.15: Operaáriák.

MAGYAR TELEVÍZIÓ

8.05: Matematika (ált. isk. 5. oszt.) 11.05: Történelem (ált. isk. 6. oszt.) 13.35: Matematika. (ism.) 16.25: Történelem (ism.) 17.13: Hírek. 17.20: Expedíció a kőkorszaki emberek nyomában. Csehszlovák útirajzfilmsorozat. IV. rész. 17.50: Óvodások műsora. Kisfilmösszeállítás. 18.20: Hol vagytok ti régi játszótársak? Riportfilmsorozat. V. rész. Az igazgató. 18.45: Játék a betűkkel. 19.10: MOKÉP-reklám. 19.15: Esti mese. 19.30: TV-Híradó. 20.00: Önök kérték . . . A Televízió kívánságműsora a nézők levelei alapján. 21.10: Munkások-vezetők egymásközt. Közvetítés a Salgótarjáni Kohászati Üzemekből és a budapesti Csavaráru Gyárból. 22.00: Műkorcsolya EB. Párosok rövid kürje. Közvetítés Koppenhágából. 22.30: TV-Híradó 3.

2. MŰSOR

20.00: Közgazdászok párbeszéde. Integráció. 20.45: Képközelben a fúvóshangszerek. II. rész. A rézfúvósok. 21.10: TV-Híradó 2. 21.30: Molnár Géza: Órjárat az égen. Tévéfilmsorozat. I. rész. (ism.)

JUGOSZLÁV TELEVÍZIÓ

16.35: Magyar nyelvű tv-napló. 17.30: Emberek és föld. Népszerű tudományos film. 18.15: Hét művész — egy művészet. Komolyzenei adás. 18.45: Közönségesen nézve. 20.00: Gyújtópontban. Belpolitikai tárca. 20.45: A Thibault-család. Filmsorozat. 22.15: Kultúra.

2. MŰSOR

20.00: Hol van Zaza — show-műsor. 21.00: Huszonnégy óra. 21.15: Párbeszéd. 21.25: Látóhatár.

Szerda

KOSSUTH RÁDIÓ

8.22: Zenekari muzsika. 9.00: Felépítjük Babel tornyát. Részletek László Anna regényéből — II. rész. 9.20: Andor Éva és Sólyom-Nagy Sándor énekel. 10.05: „Nyitnikék". Kisiskolások műsora. 10.40: Romantikus muzsika. 11.30: A Szabó család (ism.) 12.35: Tánczenei koktél. 13.20: Mit kíván a vásárló? 13.40: Magyar tájak dalaiból. 14.10: Balladáink világa. — IV. Három árva. 14.34: Ismael protest-songjaiból énekel. 14.44: Válaszolunk hallgatóinknak. 15.10: Harsan a kürtszó! 15.45: Pergolesi: G-dúr fuvolaverseny. 16.00: A világgazdaság hírei. 16.05: Diáktarisznya. 16.35: Kóruspódium. 16.48: Csenki Imre: Klarinétrapszódia. 17.05: Külpolitikai figyelő. 17.20: Gwyneth Jones énekel. 17.40: Válaszok a Rádiónaplóhoz érkezett kérdésekre. 17.55: Nyolc rádió nyolc dala. A Bolgár, a Csehszlovák, a Finn, a Lengyel, az NDK, a Román, a Szovjet és a Magyar Rádió közös tánczenei műsora. 18.25: A Rádió lemezalbuma. 20.21: Gondolat. A Rádió irodalmi lapja. 21.09: Hilde Güden operettfelvételeiből. 21.30: Háttérbeszélgetés. Lipovecz Iván külpolitikai műsora. 22.20: Vers és dal. 22.53: Nóták. 23.30: Massenet operáiból.

PETŐFI RÁDIÓ

8.05: Operettrészletek. 8.50: A szakszervezet tárgyalta. Riport. 9.03: Fúvószene Behár György műveiből. 9.20: Népi zene. 10.00: A zene hullámhosszán. 12.00: Romantikus muzsika. 13.03: Haydn-művek. 13.40: Orvosi tanácsok — a pihenésről. 14.00: Kettőtől hatig . . . 18.05: Külpolitikai figyelő (ism.) 18.20: A tábornok halála. Eseményjáték. 19.09: Ifjú Zenebarátok Híradója. 19.42: Labirintus. Zenei rejtvények fiataloknak. 20.28: Népdalok. 20.54: Kis magyar néprajz. 20.59: A St. Martin-in-the-Fields-i kamarazenekar hangversenye a Schweitzingeni Fesztiválon. 22.20: Jaki Byard együttesének felvételeiből. 23.15: Monteverdi: Hagyi el hát, kegyetlen. 23.23: Rózsa Miklós: A dzsungel könyve.

3. MŰSOR

18.05: Iskolarádió. 18.25: Petrassi: VII. concerto. 18.45: A bűvös vadász. Részletek Weber operájából. 19.45: Külföldi tudósoké a szó. 20.00: Jimmy Smith triója játszik. 20.26: Századunk zenéjéből. 21.05: Az európai népdalgyűjtés útja. 21.30: Üzenet az élőknek. Julius Fucik műveiből összeállította Hetesi Ferenc. 22.20: Schumann: III. „Rajnai" szimfónia.

MAGYAR TELEVÍZIÓ

8.05: Földrajz (ált. isk. 8. oszt.) 9.20: Kémia (középisk. I. oszt.) 9.55: Német nyelv (középisk. I—II—III—IV. oszt.) 10.20: Delta. Tudományos híradó (ism.) 10.50: Cafe de Paris. Magyarul beszélő francia film. 12.15: Játék a betűkkel.. (ism.) 12.40: Örökség. IV. rész. Dudanóta. (ism.) 13.35: Földrajz (ism.) 17.33: Hírek. 17.40: Tíz perc a Szovietunióban. Vilniusz. Szoviet rövidfilm. 17.50: Egy asszony élete. Dési Huber István-vánné. (ism.) 18.25: Radar. Ifjúsági érdekvédelmi műsor. 19.05: Reklámműsor. 19.10: A Közönségszolgálat tájékoztatója. 19.15: Esti mese. 19.30: TV-Híradó. 20.00: Németh László: Szörnyeteg. Tévéfilm. I—II. rész. 22.00: TV-Híradó 3. 22.10: Műkorcsolya EB: Párosversenyek. Közvetítés Koppenhágából.

2. MŰSOR

20.00: Műkorcsolya EB. Párosversenyek. Közvetítés Koppenhágából. 21.00: TV-híradó 2. 21.20: Ki viseli gondjukat? Szovjet rövidfilm.

JUGOSZLÁV TELEVÍZIÓ

16.15: Magyar nyelvű tv-napló. 17.30: Kis világ — gyermekadás. 18.15: A melográf útján — népi muzsika. 18.35: Tudományos stúdió. 20.00: Egy játékfilm. 21.55: Koppenhága: Műkorcsolyázó Európa-bajnokság.

2. MŰSOR

18.00: Kosárlabda. Jugoplastika—Spartak. (Leningrád). 20.00: Amerre a vaddisznók járnak. Filmsorozat. (ism.) 21.00: Huszonnégy óra. 21.15: A fénykép nyomában. Tárca. 21.45: Szomjas föld. Filmsorozat. 22.35: Vita tangóval — opera.



Február 1. szombat, 16.30: Délibáb nélkül. Hortobágyi változások c. műsorhoz

Csütörtök

KOSSUTH RÁDIÓ

8.22: Mezők, falvak éneke. 8.42: A győzelem felé — I. Válaszúton a 12. órában. Kerekes István dokumentummusora. 9.22: Rossini: Különös félreértés. Közben: 10.05: Iskolarádió. 10.30: Az operaközvetítés folytatása. 11.07: Bach: D-dúr szvit. 11.29: Magyar remekírók. Mikszáth Kálmán: A fekete város. 12.35: Melódiakoktél. 13.40: Mesekönyvek világa. 14.00: Operanégyesek. 14.20: Zongoramuzsika. 14.39: Iskolarádió. 15.10: Zengjen a muzsika. Az amatőr zenei mozgalom híradója. 16.00: A világgazdaság hírei. 16.05: Külföldről érkezett . . . Bolgár népzene a Szófiai Rádió műsorából. 16.25: Csajkovszkij: b-moll zongoraverseny. 17.05: Oliver. Részletek Bart zenés játékából. 17.25: Szemünk fénye. A gyermek a Német Szövetségi Köztársaságban. 17.50: Szvjatoszlav Richter Liszt-zongoraműveket játszik. 18.06: A Rádiószínház bemutatója. Kacsasült délelőtt tízkor. Hanglátték. 19.25: Kritikusok fóruma. 19.35: Az MR népi zenekara játszik, Járóka Sándor és Lakatos Sándor vezetésével, Kovács Apollónia népdalokat és cigánydalokat énekel. 20.09: A pódiumon a Band-együttes. A New York-i Zeneakadémia nagytermében 1971-ben elhangzott hangverseny felvétele. 21.10: Casanova utolsó rézsája. 21.28: Schumann: III. „Rajnai" szimfónia. 22.20: Tíz perc külpolitika. 22.30: Kodály-kórusművek. 22.50: Meditáció. 23.00: Tánczene. 23.30: Schubert: B-dúr vonósnégyes. 0.10: Bill Evans zongorázik.

PETŐFI RÁDIÓ

8.05: Aranyvölgy. Részletek Dunajevszkij operettjéből. 9.30: Munkásklub. 10.00: A zene hullámhosszán... 11.50: Mámor. Jegyzet. 12.00: A XX. század zenéjéből. Közben: 12.43: Miskolci stúdiónk jelentkezik. 13.03: A zenekari muzsika folytatása. 14.00: Kettőtől hatig . . . 18.10: Csak fiataloknak. 19.13: Rádióhangversenyekről. 19.43: A ritkafémek világából... 19.54: A politikai irodalom új könyveiről. 20.28: Snidling az ablakban. Rádiójáték. 21.18: Dalok a Sárosnataki Melódiáriumból és Pálóczi Horváth Ádám gyűjteményéből. 21.40: Emlékezetes találkozások hangképei — X. rész. 22.00: Hangversenynaptár. 22.15: A nagolsteini nagyherceg. Részletek Offenbach operettjéből. 23.15: Operaintermezzók 23.30: Népi zene.

3. MŰSOR

18.10: Iskolarádió. 18.25: A Bécsi Szimfonikusok hangversenye a Helsinki Ünnepi Heteken. 20.02: Zenei panoráma. 20.31: Operarészletek. 21.00: Earl Hines és zenekara játszik. 21.30: Sztereozók klubja — télen — II. évfolyam. 22.00: Barokk kamaramuzsika. 22.29: Magyar zeneszerzők.

MAGYAR TELEVÍZIÓ

8.05: Magyar irodalom (ált. isk. 6. oszt.) 9.00: Énekeljünk együtt! 9.05: Környezetismeret (ált. isk. 4. oszt.) 9.25: Óvodások filmműsora. Kisfilm összeállítás. (ism.) 13.35: Magyar irodalom (ism.) 14.30: Énekeljünk együtt! (ism.) 14.35: Környezetismeret (ism.) 16.40: Irány az egyetem! Előkészítő a felsőfokú felvételi vizsgákra. 17.25: Hírek. 17.30: Szép vagy. NDK rövidfilm. 17.55: Első szó helyett . . . A látás hatalma c. filmsorozatról. 18.15: Hol vagytok ti régi játszótársak? Riportfilm-sorozat. VI. rész. A lakatos. 18.40: Mi és a nagyvilág. Riportműsor. I. rész. Az „árrobbanás". 19.05: Reklámműsor. 19.15: Esti mese. 19.30: TV-Híradó. 20.00: Pintér József: Egy óra múlva itt vagyok. Tévéfilmsorozat. XII. rész. A kelepce. 21.40: Felénekelt szikla. Riportfilm. 22.15: TV-Híradó 3. 22.25: Műkorcsolya EB. Férfi szabadonválasztott gyakorlatok. Közvetítés Koppenhágából.

2. MŰSOR

20.00: Műkorcsolya EB. Férfi szabadonválasztott gyakorlatok. Közvetítés Koppenhágából. 21.00: TV-Híradó 2. 21.20: Városok, művek. NSZK dokumentumfilm-sorozat. IV. rész. Firenzétől — Rómáig. 21.50: Nana Mouskouri. Angol zenés film. V. rész.

JUGOSZLÁV TELEVÍZIÓ

16.35: Magyar nyelvű tv-napló. 17.30: Mérleg pontos méréshez — adássorozat gyermekeknek. 18.15: Szórakoztató zene. 18.35: Szó és betű. 20.00: Farkas a farkasok között — drámasorozat. 21.00: Nyitott képernyő. 22.00: Koppenhága: Műkorcsolyázó Európa-bajnokság.

2. MŰSOR

20.00: Kör — tájékoztató adás. 20.45: Zöld jelzés. 20.55: Huszonnégy óra. 21.15: Vendégségben a zenekarnál.

Péntek

KOSSUTH RÁDIÓ

8.22: Zenekari muzsika. Közben: 9.00: Felépítjük Babel tornyát. III. (befejező) rész. 9.20: A zenekari muzsika folytatása. 10.05: Iskolarádió. 10.30: Édes anyanyelvünk 10.35: Weiner: fisz-moll szonáta. 11.00: Új eljárás a sebészetben. Riport. 11.10: Maria Stader és Giuseppe di Stefano énekel. 11.49: Könyvszemle. 12.20: Ki nyer ma? — Péterfürdőn. 12.35: Tánczenei koktél. 13.20: Népi zene. 13.45: Napirenden: A beruházások. 14.00: A tűzszerszám. Mesejáték. 14.20: Dvorzsák: X. Szláv tánc. 14.25: „Nyitnikék" — Kisiskolások műsora. 15.10: Magyarán szólva . . . 15.25: Az élő népdal. Kéthely. 4. 15.35: Kónya Sándor énekel. 15.45: Kóruspódium. 16.00: A világgazdaság hírei. 16.05: Tanácsról tanácsra — Hradec Kralován Tbilisziben és a krakkói vada narodován. 17.05: Külpolitikai figyelő. 17.20: Bemutatjuk új felvételeinket. 17.45: Láttuk, hallottuk — a színházban és a moziban. 18.05: Mozart: Kis éji zene. 18.23: Télben. Arany János versei. 18.33: Bemutatjuk új népzenei felvételeinket. 19.40: Hamis játékos. Rádiójáték. 20.33: Örökzöld dallamok. 21.20: Új magyar zene — a közönség és a kritikusok 1974. évi díjáért. Eredményhirdetés. 22.20: Operettdalok. 22.40: Oxfordi beszélgetés — Michael Kaser professzorral. 23.00: Századunk zenéjéből. 0.10: Furulya- és cimbalommuzsika.

PETŐFI RÁDIÓ

8.05: Verbunkosok, népdalok. 9.03: Ezeregy délelőtt. 10.00: A zene hullámhosszán. 12.00: Don Juan. Részletek Mozart operáiából. 12.45: Kubai költők versei. 13.03: Századunk zenéjéből. 14.00: Kettőtől hatig. 18.05: Külpolitikai figyelő (ism.). 18.20: A harmadik vendég. B. Traven elbeszélése rádióra alkalmazva. 19.05: Népi zene. 19.24: Félóra sanzon. 20.28: Paisiello: Komikus kantáta. 21.00: Katedra. Pedagógusok műsora. II. rész. 21.20: Szent Dávid Szövetsége . . . Rádiójáték Schumann életéről. 23.15: Operettrészletek.

3. MŰSOR

18.05: Iskolarádió. 18.25: Wagner: Tanhäuser. Háromfelvonásos opera. Közben: 19.39: Magyar irodalmi arcképcsarnok. Arany János. II. rész. 19.58: Az operaközvetítés folytatása. 22.09: Anita O'Day énekel. 22.30: Schubert: IV. szimfónia.

MAGYAR TELEVÍZIÓ

9.05: Földrajz (ált. isk. 6. oszt.). 10.05: Élővilág (ált. isk. 5. oszt.). 14.30: Földrajz (ism.). 15.25: Élővilág (ism.). 17.18: Hírek. 17.25: A műanyag évszázada. Szovjet ismeretterjesztő kisfilm. 17.50: Sztárok az NBC Folies színpadán. Amerikai, zenés film. 18.20: Öt perc meteorológia. 18.26: Látókör. A Tv Politikai vitaestje a szocialista demokráciáról. 7. 19.10: Reklámműsor. 19.15: Esti mese. 19.30: Tv-híradó. 20.00: Műkorcsolya EB. Jégtánc. Közvetítés Koppenhágából. 21.00: Magyar Tudósok. Portréfilm Babics Antal akadémikusról. 21.55: Tv-híradó — 3. 22.05: Műkorcsolya EB. Jégtánc. Közvetítés Koppenhágából.

2. MŰSOR

20.00: A pelikánok légiösvényén. Angol ismeretterjesztő film. 20.50: Az idő. Jugoszláv rövidfilm. 21.00: Tv-híradó — 2. 21.20: Reklámműsor. 21.25: Háború és Béke Európában. Csatorna. Lengyel film (ism.).

JUGOSZLÁV TELEVÍZIÓ

11.35: Magyar nyelvű tv-napló. 17.30: Éles szeműek — gyermekadás. 18.15: Népi muzsika. 18.45: Riport. 20.30: Mindent vagy semmit, vetélkedő. 21.55: Koppenhága: Műkorcsolyázó Európa-bajnokság.

2. MŰSOR

20.00: Anderson . . . — Tv-dráma. 21.00: Huszonnégy óra. 21.15: Stúdió III. 22.25: Dave Cash szórakoztatja Önöket . . .

Szombat

KOSSUTH RÁDIÓ

8.22: Lányok, asszonyok. 8.42: Madrigálok. 9.00: Aktuális gazdasági jegyzet. 9.10: Versenyművek. 10.05: A szorítóban. Rádiódráma. 11.26: Új operalemezeinkből. 12.20: Zenei anyanyelvünk. 12.30: Magyarán szólva. 12.45: Melódiakoktél. 14.00: Nélkülözhetetlen formaságok. 14.10: Záray Márta énekel. 14.25: Új Zenei Újság. 15.05: Kis magyar néprajz. 15.10: Sikerlista, 1975. január. 15.50: Versek. 16.00: 168 óra . . . 17.30: Derűre is derű. Andy Page vetélytársa. 18.00: Csárdások. 18.16: Lemezmúzeum. 19.30: A pénz rabja. Komédia. 20.45: Népdalok. 21.10: Renata Tebaldi és Cesare Siepi énekel. 22.20: A beat kedvelőinek. 23.05: Sosztakovics: X. szimfónia. 0.10: Melódiakoktél.

PETŐFI RÁDIÓ

8.05: Klasszikus operettrészletek. 9.03: Nóták. 9.45: Válaszolunk hallgatóinknak. 10.00: Szombat délelőtt . . . 12.00: „Jelképek erdején át . . ." 12.10: Csajkovszkij: a-moll trió. 13.03: Veszik? Nem veszik? Körkérdés a magyar exportról. 13.30: Operakórusok. 14.00: Napraforgó. A Gyermekrádió órája. 15.00: Öt Schubert dal Schiller versekre. 15.22: Orvosok a mikrofon előtt. 15.27: Szerkesztőségi beszélgetés a Falurádióban. 16.05: A hét műsorából. 17.44: Ki ez? Fotórejtvény. 18.10: Öt perc sport. 18.15: Közkívánatra! 19.35: Kapcsoljuk a Zeneakadémia nagytermét. A Győri Filharmonikus zenekar hangversenye. Kb. 21.10: A hanglemezbolt könnyűzenei újdonságai. 21.30: Népdalok, néptáncok. 23.15: Slágerexpressz.

3. MŰSOR

12.23: Operarészletek. 13.00: Bach: Musikalisches Opfer. 13.55: Hangfelvételek — felsőfokon. 15.25: Kapcsoljuk a 6-os stúdiót! Debussy—Ravel ciklus. I. rész. 16.45: Ötórai tea. 18.10: A Rádió könyvklubja. Író—olvasó találkozó a szarvasi Járási és városi könyvtárban (ism.). 19.04: Sztravinszkij: A tűzmadár — balettszvit. 19.35: Bellini-áriák. 20.02: Clifford Curzon zongoraestje a Salzburgi Ünnepi Játékokon. 21.30: A brémai muzsikusok földjén.

MAGYAR TELEVÍZIÓ

9.30 Látókör. A Tv politikai vitaestje a szocialista demokráciáról. 7. (ism.). 10.05: Egy óra múlva itt vagyok. Tévéfilm-sorozat. XII. rész. A kelepce (ism.). 11.55: Sírandevú az Alpokban. NSZK rövidfilm (ism.). 14.18: Egyszer egy évben. Intervízió-átvétel az NDK Televízió műsorából. 15.15: Mentsük meg az elefántokat. Angol filmsorozat I. rész. 15.40: Mi újság az iskolában? Szülők, nevelők magazinja. A pályaválasztásról. 16.30: Délibáb nélkül. Hortobágyi változások. 17.00: Hírek. 17.05: Filmek — filmtörténetek: Vihar Grúziában. Magyarul beszélő szovjet film. II. rész. 18.35: Reklámműsor. 18.40: Napilapok, hetilapok . . . Miről ír a világsajtó? 18.55: Örökség. Egy ősi mesterség. 19.15: Cicavízió. 19.30: Tv-híradó. 20.00: Kérem a következőt! Magyar rajzfilmsorozat. VI. rész. Hol vagyunk? Erdőben! 20.15: Ön ugyan méa nem ismer engem. Magyarul beszélő angol tévéfilm. 21.05: Műkorcsolya EB. Női szabadonválasztott gyakorlatok. Közvetítés Koppenhágából. Közben: Tv-híradó — 2. 23.20: A buszon. Magyarul beszélő angol tévéfilm-sorozat. A kígyó.

JUGOSZLÁV TELEVÍZIÓ

17.00: Kézilabdabajnokok kupája. 18.15: Népi muzsika. 20.00: Színház a házban. 20.30: Humoreszk. 22.15: Koppenhága. Műkorcsolyázó Európa-bajnokság.

2. MŰSOR

20.00: Az ember felemelkedése — filmsorozat. 21.00: Huszonnégy óra. 21.15: Daloló szombat. 21.35: Hét Tv-nap. 22.55: Az osztagtól a hadseregig.

Vasárnap

KOSSUTH RÁDIÓ

7.23: Kellemes vasárnapot! 7.26: Hétköznapok formálói. 8.05: Öt kontinens hét napja. 8.21: Chirsta Ludwig énekel. 8.39: 100 kérdés Abody Bélához. 10.30: Trombita harsog, dob pereg. I. A Gyermekrádió felszabadulási vetélkedője. 11.08: Kapcsoljuk a Zeneakadémia nagytermét. A Magyar Rádió és Televízió szimfonikus zenekarának Beethoven matinéja. Közben: Kb. 11.50: Arany János versei. Kb. 11.55: Édes anyanyelvünk. Kb. 12.10: A hangversenyközvetítés folytatása. Kb. 12.45: Egy korty tenger. Fekete Gyula írása. Kb. 12.55: Operettdalok. 13.30: Rádiólexikon. 14.00: Művészlemezek. 14.49: Téli képeslapok Ottawából. 15.08: Slágermúzeum. 15.39: Új operalemezeinkből. 16.00: Színházi Magazin. 17.05: Nótakedvelőknek. 17.50: Világlíra. 18.05: Népszerű zenekari muzsika. 19.15: A zene nem ismer határokat . . . 20.05: Irodalmi kívánságműsor a Videoton szocialista brigádjainak. 21.05: Színes, népi muzsika. 22.15: Operettrészletek. 23.00: Penderecki: Dávid zsoltárok. 23.10: Könnyűzenei stúdiónk felvételeiből. Könnyűzene, tánczene, dzsessz. 0.10: Éji zene.

PETŐFI RÁDIÓ

7.30: Helmut Walcha Bach-műveket orgonál. 8.00: Miska bácsi lemezesládája. 8.30: Az MRT gyermekkórusa Bárdos Lajos műveket énekel. 8.44: Pompadour. Leo Fall operettjének rádióváltozata. 10.12: Mit hallunk? 10.40: Szívesen hallgattuk. Vasárnapi koktél. 12.10: A rodostói ház. Beszélgetés törökországi magyar emlékekről. 12.20: Jó ebédhez szól a nóta. 13.08: Lewis Varrol: Alice csodaországban. Mesejáték — I. rész. 14.00: Táskarádió. 15.00: Találkozás a részedett menyecskével és az ördöggel. 15.30: Dévai Nagy Kamilla és Kuncz László népdalokat énekel, Pártos Ilona hárfázik. 16.05: Jindrich Bauer és fúvószenekara Poncarpolkákat játszik. 16.15: A vasárnap sportja. Közvetítés a Juventus—Bologna olasz totómérkőzésről. 17.10: Schumann-művek. 17.59: Nőkről nőknek. 18.10: Állahnak száz neve van. Günter Eich rádiójátéka. 19.23: Mozart Esz-dúr vonósnégyes. 20.15: Filmzene. 20.27: Gounod: Faust: Ötfelvonásos opera. Közben: 21.24: Mikrofon előtt az irodalmi szerkesztő. 21.34: Az operaközvetítés folytatása.

3. MŰSOR

8.10: Századunk mesterműveiből. 9.30: A Nemzetközi Rádióegyetem műsorából. 10.00: Új Zenei Újság. 10.35: Ferencsik János operafelvételeiből. 11.17: Szívdobogás a cseresznyefa alatt. Hangjáték. 12.10: Csak fiataloknak. 13.10: Pinchas Zukerman Kreisler műveket és ötiratokat hegedül. 13.37: Haydn: Az évszakok — oratórium. Közben: 14.47: Kis magyar néprajz. 14.52: Haydn: Az évszakok c. oratórium közv. folytatása. 16.07: A botolótánc. Végvári Rezső összeállítása. 16.25: Operarészletek. 17.05: Diákkönyvtár hangszalagon. Golgota. Alekszej Tolsztoj regényének rádióváltozata. I. rész. 18.05: Kapcsoljuk a 6-os stúdiót. Wehner Tibor zongoraestje. Közben: 18.46: A magyar költészet századai. Erdélyiek. 19.00: A zongoraközvetítés folytatása. 19.40: Évfordulók nyomában . . . 90 éve született Alban Berg. 20.20: Don Sugar Cane Harris és együttese játszik — II. rész. 20.46: Európai Nemzetek Zenéje — XX. rész. Románia. 22.04: Kilátó — A Rádió világirodalmi folyóirata.

MAGYAR TELEVÍZIÓ

8.03: Német nyelvtanfolyam. 8.30: Angol nyelvtanfolyam haladóknak. 8.45: Csak gyerekeknek! Kisfilmösszeállítás. 9.25: Ki játszik ilyet? Vargha Balázs műsora gyermekeknek. V. rész: Fejek — Fájek (ism.). 9.45: Varázsolló. A Varázsollóra érkezett rajzok, kollázsok, montázsok értékelése. 10.05: Leonard Bernstein a muzsikáról. Hangverseny fiataloknak. Hangszerelés. 10.55: Jégkorona Képes Sport Kupa. FTC—VZKG Vitkovice mérkőzés II—III. harmadának közvetítése a Kisstadionból. 14.18: Iskolatelevízió mindenkinek. Budapest. 14.50: Reklámműsor. 15.00: Műkorcsolya EB. Gála. Közvetítés Koppenhágából. 17.00: Kedves együttlakók. Magyarul beszélő, NDK filmsorozat. IV. rész. Házasodni, vaay nem házasodni. 17.55: Hazám, Magyarország. Dokumentumfilm-sorozat. IV. rész: A Zempléni hegység. 18.40: A Közönségszolgálat tájékoztatója. 18.45: Esti mese. 19.00: A HÉT . . . 20.00: Hírek — Sporthírek. 20.10: Hamis pénz. Magyarul beszélő francia filmvígjáték. 21.50: 144 nóta. A Magyar Televízió Slágerlistája a közönség szavazatai alapján. 22.40: Hírek.

12 HÉTVÉGE

HÍREK

1975. JANUÁR

25

SZOMBAT

Szeretettel köszöntjük névnapjuk alkalmából

PÁL

nevű

kedves olvasóinkat

A Nap kél 7.20 — nyugszik 16.33 órakor. A Hold kél 14.14 — nyugszik 5.12 órakor.

V. Kujbisev

Negyven évvel ezelőtt, 1935. január 25-én halt meg — 47 éves korában — Valerian Kujbisev, az orosz munkásmozgalom egyik kimagasló vezetője, neves szovjet államférfi.

Cári tiszti családból származott, de már 16 éves korában bekapcsolódott az illegális bolsevik párt tevékenységébe. Részt vett az 1905—7-i orosz polgári demokratikus forradalomban; 1906-tól 1915-ig többek közt Szibériában, Pétervároh, a szamarai kormányzóságban végzett fontos pártmunkát, miközben a cári hatóságok több izben bebörtönözték, száműzetésbe hurcolták. A nagyszerű forradalmár 1914—15-ben a bolsevikok pétervári bizottságának tagjaként tevékenykedett, s részt vett a Nagy Októberi Szocialista Forradalom előkészítésében is.

A forradalom győzelme után népbiztos lett, s az intervenció és az ellenforradalom elleni harc egyik legkiválóbb szervezőjeként dolgozott. 1922-ben beválasztották a párt központi bizottságába, két esztendeig annak titkára, majd 1923-tól 1926-ig a Központi Ellenőrző Bizottság elnöke volt. 1926-tól ő töltötte be a Népgazdasági Tanács elnöki funkcióját; 1927-ben a Politikai Iroda (a mai politikai bizottság) tagja lett. 1930-tól haláláig az Állami Tervbizottság elnökeként irányította a szovjet népgazdaság építőmunkáját.

Ma este

SZÍNHÁZ

Nemzeti Színház: Kényszerhelyzet (este 7 órakor) Tímár-bérlet.

Pannonia Bár: Pannonia Koktél. Nyitva 22—04 óráig.

Olimpia eszpresszó: Szünnap.

MOZI

Park: A gamma-sugarak hatása a százszorszépekre (f4, hn6, 8)

Petőfi: Hajdúk (4, 6, 8)

Kossuth: A gamma-sugarak hatása a százszorszépekre (hn10, 12) Az utolsó percig (f3, f5) Macbeth (f7, 9)

Fekete Gyémánt: Elefántkirály (4), Üvegház (6) **Jószerencsét:** Monológ (5, 7) **Rákóczi:** A fej nélküli lovas (5, 7) **Május 1.:** Gyilkossági kísérlet (f6) **Harkány:** Anna és a farkasok (7) **Komló, Május 1.:** Malomkő (4, 6) **Komló, Zrínyi:** A halott asszony visszatér (10, 4, 6, 8) **Mohács:** Ki megy a nő után? (6, 8) **Siklós:** Váltságdíj egy halottért (7) **Szigetvár:** Bekötött szemmel (8)

időjárás

Várható időjárás szombat estig: időnként felszakadozó felhőzet, elszórtan kisebb esővel, havasesővel. Helyenként még köd. Megélénkülő, helyenként kissé megerősödő délnyugati, nyugati szél. Várható legalacsonyabb éjszakai hőmérséklet mínusz 2—plusz 3, legmagasabb nappali hőmérséklet szombaton 3—8 fok között.

Februárban: mezőgazdasági könyvhónap

A 18. mezőgazdasági könyvhónapot februárban rendezik meg, az országos megnyitó színhelye Szolnok lesz. A könyvhónap célja: felhívni a figyelmet a mezőgazdaságban dolgozók szakmai képzésére, továbbképzésére, a mezőgazdasági üzemek szakkönyvtárainak bővítésére.

A könyvhónapra 42 mű jelent meg, csaknem félmillió példányban a Mezőgazdasági, az Akadémia, a Műszaki, a Kossuth és a Gondolat kiadó gondozásában. A legtöbb könyv a mezőgazdaság gépesítésével, az állattenyésztéssel és állategészségüggyel, valamint a kertészettel foglalkozik.

◆

— **A KGST** gazdasági és politikai integrációs törekvéseit dokumentáló diaképeket is vetít majd az az új dia-press-berendezés, amelyet a Nemzetközi Újságíró Szervezet — INTERPRESS — állíttatott fel és üzemeltet Pécsett, a Színház téren. A reklámberendezés hatvan baranyai vállalat, téesz, ÁFÉSZ áru- és értékcikkeit népszerűsíti: negyedévenként új termékeket mutatva be.

— **Gépi beruházásra** a Komlói Carbon Könnyűipari Vállalat tavaly 3 millió 700 ezer forintot fordított. Az idei évben a gépparkot több mint hatmillió forint értékben korszerűsítik. Szocialista országokból és hazai piacról cipő-, konfekció- és bútoripari gépeket szereznek be. Vásárolnak három darab japán Brother-típusú speciál-varrógépet is.

— **Tegnapi lapunkban közölt** nyertes számokban elírás történt, a 4. hasáb 1. oszlopának 9. száma helyesen: 28 974.

— **FELHÍVJUK a lakosság figyelmét, hogy 1975. január 27-től — február 18-ig távfűtési csatornaépítés miatt, a Jókai utca—Szalai András u.—Rákóczi út közötti szakasz teljes szélességben lezárásra kerül.**

◆

ELŐADÁS A LENGÉSCSILLAPÍTÓKRÓL: 29-ÉN, SZERDÁN

A személygépkocsik kiszerelt lengéscsillapítójának vizsgálata, elméleti és gyakorlati mérések a témája annak az előadásnak, melyet január 29-én, délután fél 3-kor tart a Közlekedéstudományi Egyesület gépjárműjavító szakcsoportja a XIV. AFIT Bolgár Néphadsereg úti székházának III. emeleti KISZ-klubjában. Az előadó Öss Gábor, az Autójavító Vállalat mérnöke.

Lottó nyerőszámok

A Sportfogadási és Lottó Igazgatóság közlése szerint a Budapesten megtartott negyedik heti lottósorsoláson a következő számokat húzták ki:

16, 35, 39, 40, 42

◆

— **Szocialista brigádok az OTP-nél.** Az OTP Baranya megyei hálózatának munkáját nagyban elősegíti a 19 szocialista brigád, melynek 304 tagja nemcsak a gazdasági feladatok végrehajtásában ad segítséget, hanem feladatának tekinti a lakosság ügyeinek udvarias és gyors kiszolgálását is. A kongresszusi és a felszabadulási jubileumi munkaverseny keretében több brigád kiemelkedő eredményt ért el.

— **Tavaszi ültetéshez** megkezdték a csemeték kiemelését a Mecseki Erdő- és Fafeldolgozó Gazdaság nagyüzemi csemetekertjeiben. Bólyban 4—5 millió tölgyet, 1 millió fenyőt, 120 ezer nyárfát, több mint félmillió egyéb cserjét, lombfát emelnek ki. Sellyén ötmillió fenyő-csemete vár kitelepítésre.

— **Szolgáltató ház** épül Dencsházán, a Kétújfalui Költségvetési Üzem kivitelezésében több mint félmillió forint értékben. Az épületben női, férfi fodrászat, takarékszövetkezet, orvosi rendelő és egy védőnő-lakás kap helyet.

— **Szavalóverseny.** A városi döntőbe jutásért vetélkednek ma délután fél 3-kor a felszabadulásunk 30. évfordulója alkalmából meghirdetett szavalóverseny keretében a Pécsi Kertészeti és Parképítő Vállalat KISZ alapszervezetének legjobb versmondói a vállalat ifjúsági klubjában.

— **Kérem azt,** aki l. hó 23-án a Piac téren megtalálta táskámat, legalább a tanszereimet juttassa vissza. Fekete Tünde, 7741. Bogád.

— **A VOLÁN 12. sz. Vállalat értesíti az utazóközönséget, hogy a Dél-dunántúli Gázszolgáltató Vállalat 1975. január 24-én megjelent közleményétől eltérően a 33-as járatokat 1975. január 27-től előreláthatólag egy hónapos időtartamig forgalombiztonsági okok miatt, Kossuth tér—Hunyadi út—Pálos templom—Surányi M. út—Székely Bertalan út—Kossuth tér útvonalon közlekedteti, ugyanis a Szőlő utca—Kalinin utca kereszteződése nem alkalmas az autóbusz fordulására.**

— **Bárdi György, Zorán Sztevanovity, Sebestyén Ági, Horváth Attila, Ruller Ferenc és Keleti Pál** szerepel csütörtökön este 8 órától a harkányi Napsugár szálló étteremben. Asztalfoglalás az üzletvezetőnél.

Ammóniás szennyvíz

A várpalotai Jószerencsét Termelőszövetkezet sédparti területein sikeres kísérleteket folytattak a Péti Nitrogénművekben termelődő, ammóniával dúsított szennyvíz hasznosítására.

A tapasztalatok szerint a mezőgazdasági növények közül leginkább a fűféleségek hálálják meg az ammóniával szennyezett vízzel való öntözést.

◆

— **LEÖWEY-BÁL. Február 8-án rendezik meg a Leöwey-bált. Közreműködik a Képzelt riportban szereplő Auróra együttes. Jegyek az iskola KISZ irodájában kaphatók.**

— **Csak 1 hétig!** Egyrészes mosogatók 75%-os árengedménnyel kaphatók, 39-es dandár út 2/c. (x)

— **A PÉCSI VÍZMŰ értesíti a városi lakosságot, hogy a Hullámfürdő fedettuszoda minden hónap első és harmadik hétfőjén zárva lesz.**

— **Ma este nótaest** a komlói Sport étteremben. (x)

— **A kaposvári Móricz Zsigmond Mezőgazdasági Szakközépiskola** (7401 Kaposvár, Dénesmajor 2. Pf: 16.) **szarvasmarhatenyésztő és baromfitenyésztő technikusminősítő vizsgát** szervez. Jelentkezési határidő: 1975. március 31. A jelentkezéssel és a minősítővizsgával kapcsolatos bővebb tájékoztatást a 3/1972 (III. 7.) MÉM sz. rendelet és a 11/1972. (MÉM É. 14.) MÉM sz. utasítás nyújt. Az érdeklődőknek az iskola részletes tájékoztatót küld.

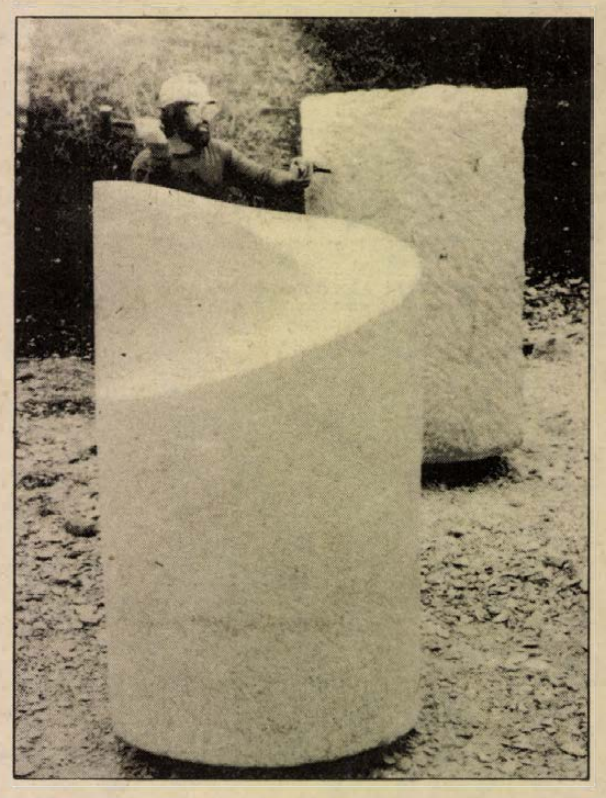

Felszabadulásunk 30. évfordulójára háromrészes márvány-emlékművet készít Csányoszró részére Bocz Gyula szobrászművész, a villányi szoborparkban.

— **„Egy üzem — egy iskola"** társadalmi munkaakció keretében a Pécsi Szerelőipari Vállalat Március 15. szocialista brigádja több ezer forint értékű térképtartókat, mágneses táblákat készített a pécsi Fábián Béla úti Általános Iskola részére.

— **UGYELETES állatorvosi szolgálatot tart Pécs város területén január 25-én déli 12 órától január 27-én, reggel 8 óráig dr. Gazsó Imre, Vasas II. Telefon: 13-387.**

04—05—07

Gyermekbaleset. Vállalati személygépkocsival haladt tegnap, pénteken a reggeli órákban Pécsett, a Tolbuhin úton Deák Zsigmond, 28 éves budapesti lakos. A meszesi iskolához érve elütötte a kijelölt gyalogátkelőhelyen gyalogosan áthaladó Ajtay Szilárd 7 éves kisfiút, aki súlyosan megsérült. A vizsgálat folyamatban van.

*

Ittas gyalogos. A forgalomirányító automata tilos jelzésénél akart áthaladni tegnap délelőtt Pécsett, a Rákóczi út és a Bajcsy-Zsilinszky út kereszteződésében az ittas Bakk László, 27 éves kaposvári lakos. Garai Lajos, 40 éves pécsi lakos személygépkocsijával elütötte a gyalogost, aki hasi zúzódásokat szenvedett. Az ügyben folyik a vizsgálat.

Újjáépítés Hévízen

Hévízen újjáépítik a gyógyító fürdőházait. Az újjáépítés tervezésével az Általános Épülettervező Vállalatot bízták meg. A kivitelezést a Balatonvidéki Építőipari Szövetkezetre bízták. A szövetkezet már hozzá is látott a tófürdő strand részén lévő faépületek bontásához.

A tó fürdőépületeit szakaszosan építik újjá és így nem kerül sor a kedvelt fürdő teljes lezárására.

◆

— **Munkások a képtárban.** Ma délelőtt 10 órakor a sorozat résztvevői a XX. század modern művészeti irányzatáról hallhatnak előadást a Modern Magyar Képtárban. Tárlatvezető Aknai Tamás művészettörténész.

— **Értesítjük a lakosságot,** hogy a Pécsi ÁFÉSZ kezelésében lévő, (ideiglenes jelleggel az Uránvárosban működő) Ólcsó edénybolt 1975. február 1-től nem árusít. Pécsi ÁFÉSZ kereskedelmi főosztálya. (x)

◆

Vadászközgyűlések

A vezetőségválasztó közgyűlések megkezdődtek a MAVOSZ Baranya megyei Intéző Bizottságához tartozó vadásztársaságoknál. A február 28-ig tartó üléseken a jelenlegi vezetés beszámol a hároméves ciklus vadgazdálkodási és vadászati eredményeiről, az egyesületi életről. Megválasztják az új vezetőséget. A megyében elsőként a Villányi Új Alkotmány Vadásztársaságnál alakult meg az új vezetőség, amely célul tűzte ki egyebek között az apróvadállomány továbbfejlesztését.

◆

Kórházi felvételes ügyeletek

Gyermekgyógyászat: mindennapos felvételi ügyeletek gyermekbelbetegek részére: Pécs város: POTE Gyermekklinika. Szigetvár város és járás, a pécsi és a volt sellyei járás: Megyei Gyermekkórház. Gyermeksebészeti, gyermekfülészeti betegek részére páratlan napokon POTE Gyermekklinika, páros napokon Megyei Gyermekkórház Pécs és a megye egész területéről.

Belgyógyászat, sebészet, traumatológia: II. sz. Sebészet. Egési sérülések: Honvéd Kórház. Gyermekek esetében: Gyermekklinika. Koponya- és agysérülések: Idegsebészet.

SOS-ÉLET telefonszolgálat hívószáma: 12-390, este 7-től reggel 7 óráig.

tegnap történt

Ülést tartott tegnap a KISZ Baranya megyei Bizottsága. A testület megvitatta és jóváhagyta a KISZ Baranya megyei Bizottságának az 1975—76-os mozgalmi évre szóló akcióprogramját, majd a bizottsági munkával kapcsolatos egyéb kérdéseket tárgyalt meg.

*

A gazdasági munka hatékonyságának elősegítésére teendő pártfeladatokról tanácskoztak tegnap a Baranya megyei Pártbizottságon 7 dél-magyarországi megye gazdaságpolitikai osztályvezetői. A tanácskozáson részt vett Czégény József, az MSZMP Baranya megyei Bizottságának titkára, Andikó Miklós, az MSZMP KB. Területi Gazdaságfejlesztési Osztály helyettes vezetője s a Központi Bizottság több munkatársa is.

*

Pénteken elutazott Budapestről Isidoro Malmierca Peoli, a Kubai Kommunista Párt Központi Bizottsága titkárságának tagja, és az általa vezetett pártküldöttség, amely a Magyar Szocialista Munkáspárt Központi Bizottságának meghívására január 10—24 között tartózkodott Magyarországon.

*

Magyar—portugál megállapodást írtak alá Lisszabonban a két ország közötti árucseréről és a gazdasági, ipari és műszaki együttműködés fejlesztéséről, amely 5 évre szól. A felek a GATT elvei alapján a legnagyobb kedvezményes elbánásban részesítik egymást.

Lapzárta

Pénteken Moszkvában, Andrej Kirilenko, az SZKP KB Politikai Bizottságának tagja, a KB titkára és Konsztantyin Katusev, a KB titkára, számos nemzetközi kérdésről véleményt cserélt Carlos Rafael Rodriguezzel, a Kubai KP Központi Bizottságának titkársági tagjával, a kormány miniszterelnök-helyettesével

*

Pénteken ünnepélyes gyászszertartás keretében helyezték örök nyugalomra Lisszabonban Umberto Delgado tábornok hamvait. A bátor antifasisztát 1965-ben a portugál titkosrendőrség ügynökei gyilkolták meg Spanyolországban. Hamvait most csütörtökön szállították haza. A szertartáson megjelent Costa Gomes elnök és Goncalves miniszterelnök.

*

A brazil rendőrség Rio de Janeiroban letartóztatta Marco Antonio Coelho-t, a Brazil Kommunista Párt Központi Bizottságának tagját.

*

Málta és Algéria között nagyköveti szinten diplomáciai kapcsolat jött létre.

*

Hans-Dietrich Genscher nyugatnémet külügyminiszter befejezte kétnapos helsinki látogatását és hazautazott. Genscher és a finn vezetők megbeszélésein áttekintették az európai biztonság kérdéseit, valamint a kétoldalú kapcsolatok bizonyos vonatkozásait.

*

Húsz holttestet átadtak ki pénteken a tűzoltók a Casablancában csütörtökön összedőlt épület romjai közül. A sebesültek száma 14.

RÁDIÓ MŰSOR TELEVÍZIÓ

RÁDIÓ

KOSSUTH RÁDIÓ

4.25—7.59: Jó reggelt! A Kossuth rádió reggeli műsora. Közben: 7.45: Barkácsolóknak. 8.00: Hírek. Időjárás. 8.05: Műsorismertetés. 8.15: Budapest és a vidék kulturális programjából. 8.22: Lányok, asszonyok. 8.42: Híres történetek, nagy egyéniségek. Zoltán Péter sorozata. Montezuma kincse. Papp Zoltán eseményjátéka. 10.00: Hírek. Időjárás. 10.05: Joan Sutherland operettdalokat énekel. 10.30: Kapcsoljuk a 6-os stúdiót. A Pécsi Filharmonikus Zenekar hangversenye. Kb. 11.30: Verbunkos muzsika. 11.49: Éjféli monológ. Rákos Sándor versei. 12.00: Déli krónika. 12.20: Zenei anyanyelvünk. 12.30: Magyarán szólva... 12.45: Melódiakoktél. 13.30: Könyv és szerszám. 13.40: Fiataloknak! Komjáthy György kívánságműsora. 14.25: Új zenei újság. 15.00: Hírek. 15.05: Emlékezetes találkozások hangképei. X. rész: Századunk krónikása: Jacques Duclos. 15.25: A varázshegedű. Részletek Offenbach operettjéből. 15.50: Kis magyar néprajz. 15.55: Reklám. 16.00: 168 óra. Közben: 17.00—17.05: Hírek. Időjárás. 17.30: Derűre is derű... Telefonkönyv-történet. Wolfgang Hildesheimer novellája rádióra alkalmazva. 17.58: Mi a titka? Pierre Monteux művészete. 18.58: Hallgatóink figyelmébe! 19.00: Esti krónika. 19.25: Öt perc sport. 19.30: Harminc év magyar drámái. Az ördög ügyvédje. Thurzó Gábor színjátéka rádióra alkalmazva. 21.38: Talabér Erzsébet és Szalay László nótákat énekel. 22.00: Hírek. Időjárás. 22.15: Sporthírek. 22.20: A beat kedvelőinek. 23.05: Operaegyüttesek. 24.00: Hírek. Időjárás. 0.10—1.58: Melódiakoktél. Közben: 0.55—1.00: Hírek. Időjárás.

PETŐFI RÁDIÓ

4.25—7.59: A Petőfi rádió reggeli zenés műsora. Közben: 7.50: Múzeumi híradó. 8.00: Hírek. Időjárás. 8.05: Beethoven-művek. 9.00: Hírek. 9.03: Mezők, falvak éneke. 9.25: Madrigálok. 9.45: Válaszolunk hallgatóinknak. 10.00: Szabad szombat Újvidéken. — a Sárosi családnál. Közben: 11.00—11.05: Hírek. Időjárás. 12.00: Zenekari muzsika. 12.30: KGST-híradó. 13.00: Hírek. Időjárás. 13.03: „Jelképek erdején át..." (ism.). 13.13: Gounod operáiból. 13.45: Időjárás- és vízállásjelentés. 14.00: Naprakész. A Gyermekrádió műsora. 14.50: Éneklő Ifjúság. 15.00: Népszerű zenekari muzsika. 15.27: Kevés vagy sok? Szerkesztőségi beszélgetés a Falurádióban. 15.57: Műsorismertetés. 16.00: Hírek. Időjárás. 16.05: Orvosi tanácsok (ism.). 16.10: A hét műsorából. 17.44: Aranyhalak a labirintusban. Beszélgetés Csányi Vilmos professzorral. 18.00: Hírek. Időjárás. 18.10: Öt perc sport. 18.15: Közkívánatra! 19.50: Jó estét, gyerekek! 20.00: Hírek. Időjárás. 20.10: Öt perc sport. 20.15: Új könyvek. 20.18: A Berlini vonósnégyes hangversenye a Schwetzingeni Fesztiválon. 21.48: Melbourne-i óda. Válogatás ausztráliai szerzők műveiből. 22.08: Népdalok. 22.30: Zenekari muzsika. 23.00: Hírek. Időjárás. 23.15: Slágerek a nagyvilágból. 24.00—0.10: Hírek. Időjárás.

3. MŰSOR

12.00: Déli krónika. 12.20: Műsorismertetés. 12.23: Barlay Zsuzsa és Miller Lajos énekel. 13.00: Olasz kamaramuzsika. 13.39: Zenekari muzsika. 15.00: Charlie Parker együttese játszik. 15.30: Kapcsoljuk a 22-es stúdiót. Délutáni hangverseny. Közben: Kb. 16.00—16.05: Hírek. Időjárás. 16.50: Ötórai tea. 18.00: Hírek. 18.10: Nézőpont — ahogy kultúránkat látjuk (ism.). 19.00: A Bartók vonósnégyes felvételeiből. 20.04: Leontyne Price énekel. 20.32: Az európai népdalgyűjtés útja. 20.55: Új lemezeinkből. Berlioz: Krisztus gyermekkora. 22.30: Zenei panoráma. 23.00—23.15: Hírek. Időjárás.

PÉCSI RÁDIÓ

17.00: Műsorismertetés, hírek. 17.05: Szombat este a dombóvári Művelődési Otthonban. Gombár János és Várkonyi Balázs műsora. 18.00: Hírek, tudósítások. 18.10: Szombat esti muzsika. 18.30: Szerb-horvát nyelvű műsor. Hallgatóink kérésére. Zene. — Három megyén át. Aktuális összeállítás. — Hallgatóink kérésére. Folytatás. — Portrék a történelmi múltból: Csarnojevics Arzén. — Szórakoztató zene. 19.15: Német nyelvű műsor. Zenés szombateste. Közben: A hét krónikája, lapszemle és a jövő hét műsoráról. 20.00: Műsorzárás.

MAGYAR TV

9.30: Műsorismertetés. 9.31: Egy óra múlva itt vagyok. Tévéfilmsorozat XI. A Mefisztó-akció (ism.). 10.45: Visszaszámlálás. 11.35—12.10: Slágerparádé. Intervízió-átvétel a Szlovák TV műsoráról. 15.08: Műsorismertetés. 15.10: Zsebtévé. 15.40: Beszélgetés a szívvel. 16.00: Zenés ajándékkosár. Intervízió-átvétel az NDK TV műsoráról. 16.45: „Napszinten". 17.05: Hírek. 17.10: Reklámműsor. 17.20: Filmek — filmtörténet. Vihar Grúziában. Szovjet film (1942.) I. rész. 18.55: Örökség. (színes). 19.15: Cicavízió. (színes). 19.30: Tv-Híradó. 20.00: Kérem a következőt! Magyar rajzfilmsorozat. 5. Minden jó, ha rossz a vége. (színes). 20.15: A felügyelő. NSZK bűnügyi filmsorozat. Pisztoly a parkban. 21.15: „5-TUSA..." Mozaik. 21.35: Maszk nélkül. Ilosfalvy Róbert énekel. 22.05: Tv-Híradó — 2. kiadás. 22.15—0.10: Éjszakai előadás. Kölykök. Francia film (1958.), Bársonyos bőr. Francia film (1964.).

JUGOSZLÁV TV

14.50: A tudás — vagyon. 16.25: Jugoszláv kosárlabda bajnokság. 18.15: Ügyesen — szerencsésen — vetélkedő gyermekeknek. 20.00: Doktor munkában. Humoros sorozat. 20.35: Dzsessz-muzsika. 22.05: Bolond szív. Játékfilm.

MÁSODIK MŰSOR

20.00: Az ember felemelkedése — filmsorozat. 21.00: Huszonnégy óra. 21.15: Daloló szombat. 21.45: Hét Tv-nap. 22.05: Jude Fawley alkonya. Filmsorozat. 22.55: Az osztagtól a hadseregig.

Dolgozókat felvesznek

A PÉCSI FÉMIPARI Vállalat Györgyaknai üzemébe villanyszerelőt keres. Jelentkezés: Felsőmalom u. 13. sz. alatt. (290)

BELVÁROSI Ált. Iskola takarítónőt vesz fel. Jelentkezni az Igazgatói irodában. Pécs, Leonardo da Vinci u. 1. (280)

4 KŐMŰVEST és 4 segédmunkást azonnali belépéssel felveszünk. Ujmecsekaljai I. Lakásszövetkezet, Javító Karbantartó Részleg. Pécs, III., Magyar Lajos u. 7. (289)

MÁV Pécsi Pályafenntartási Főnökség TMK-munkákra vízvezetékszerelőket, valamint bádogosokat, tetőfedőket, ácsokat, asztalosokat, kőműveseket, vizsgával rendelkező hegesztőket, pályamunkásokat, férfi és női segédmunkásokat vesz fel. Bérezés gyakorlati idő szerint. Felvétel esetén MÁV utazási kedvezményt biztosítunk a dolgozónak és családtagjainak is. Jelentkezés: Pécs, vasútállomás 3. lépcsőház. (3421)

NŐI segédmunkásokat felvételre keres a Pécsi Sütőipari Vállalat. Pécs, Zsolnay V. u. 61. sz. (288)

II. SZ. BELKLINIKA 8 órás, 6 órás takarítónőt és egy 6 órás konyhalányt keres. (287)

MUNKAÜGYEKBEN jártas, munkaügyi előadót, azonnali felvételre keres a Tanárképző Főiskola. Rövid önéletrajzot, iskolai végzettség, szakképesítés, eddigi munkahelyek és munkakörök, továbbá bérigény feltüntetésével, írásban kérjük. (285)

POLLACK MIHÁLY Műszaki Főiskola Diákotthona 2 takarítónőt felvesz. Jelentkezés: Diákotthon gondnoksága, Pécs, Boszorkány út 2. (284)

A PÉCSI Ingatlankezelő Vállalat felvételt hirdet egy vizsgával rendelkező fűtő részére. Jelentkezés: a vállalat munkaügyi és bérosztályán minden nap 8—12 óráig. (254)

A PÉCSI Fémipari Vállalat felvételre keres: Pécs, Felsőmalom u. 13. sz. alatti üzemébe présgépekhez, kézi és gépi lánchegesztéshez betanított munkára női dolgozókat, valamint kovács szakmunkást, György-aknai üzemébe: esztergályos, lakatos szakmunkásokat, forgácsoló és műanyagmunkára férfi segédmunkásokat. Jelentkezés: Felsőmalom u. 13. sz. alatt, munkaügyön. (207)

TOLNA megyei távbeszélő hálózatépítési munkákhoz dolgozókat felvesz a Pécsi Postaigazgatóság Hálózatépítő Üzeme. Szállást és vidékieknek ellátási díjat biztosítunk. Fizetés órabérben, személyes megállapodás alapján. Jelentkezés: személyesen vagy levélben. Minden jelentkezőnek válaszolunk. Cím: Posta Hálózatépítő Üzem, 7622 Pécs, Rákóczi út 60., I. emelet. Levélcím: 7601 Pécs, Pf.: 77. (168)

TITÁN Kereskedelmi Vállalat Baranya megyei kirendeltsége azonnal felvesz műszaki, vas- és edény-eladó szakmunkásokat, valamint raktári segédmunkásokat. Jelentkezés: Pécs, Megyeri út 59. Raktárbázis, munkaügy. (226)

AZ ORSZÁGOS Villamostávvezeték Vállalat komlói üzemegysége felvesz hálózatépítési munkára villanyszerelőket, segédmunkásokat. A segédmunkásokat betanítjuk a hálózatépítési munkákra. Jelentkezni lehet: a vállalat alállomásán, Komló-Koszonyatetőn (Béta-aknától 2 km) vagy telefonon, Komló 82-236. (248958)

FELSŐOKTATÁSI INTÉZMÉNY nemzetközi és tudományos-kutatási ügyek adminisztrációját ellátó előadót keres felvételre. Jelentkezéseket részletes önéletrajzzal, előző munkakörök megjelölésével 1975. február 5-ig kérjük a Hunyadi úti hirdetőbe. „Önálló munkakör" jeligére leadni. (283)

POLLACK MIHÁLY Műszaki Főiskola anyagbeszerző mellé és raktári munkára segédmunkást felvesz. Jelentkezés a főiskola Gazdasági Osztályán, Boszorkány u. 2., földszint 10-es szoba. (282)

MOLNÁR képzettséggel rendelkező munkaerőt alkalmazunk malátaőrlő malmunkba. Pannónia Sörgyár. (175)

ÉLELMISZER Nagykereskedelmi Vállalat felvesz raktárosokat (kezdő is lehet) szállítmánykísérőket, raktári segédmunkásokat. Férfi munkásszállást biztosítunk. Jelentkezés: FUSZÉRT, 1071 Budapest, Dembinszky u. 26. Munkaügyi osztály. Szombat kivételével. (3154)

A SZEKSZÁRDI VÁROSGAZDÁLKODÁSI VÁLLALAT műszaki osztályvezetői beosztásba építészmérnököt keres felvételre. Alkalmazás esetén lakást biztosítunk. A jelentkezéseket részletes önéletrajzzal a vállalat igazgatójának (7100 Szekszárd, Hunyadi út 4—6.) kérjük megküldeni. (334880)

ELADÓKAT felveszünk, bolti gyakorlattal és szakképesítéssel rendelkezők előnyben. Jelentkezés: Baranya Kereskedelmi Vállalat, munkaügyi osztály. Pécs, Rákóczi út. 11. (202)

A PÉCSI ORVOSTUDOMÁNYI EGYETEM hegesztő vizsgával rendelkező lakatost szén- és gáztüzelésű központi fűtést ellátó, vizsgával rendelkező dolgozókat, valamint 1 fő érettségizett, gépelni tudó adminisztrátort, és 1 fő fűtősegédmunkást felvesz. Jelentkezés: Pécs, Kürt utca 4. Kazánház. (281)

GYAKORLATTAL rendelkező, hónoláshoz és hengerfúráshoz értő esztergályost, valamint nyugdíjas anyagkönyvelőt azonnali belépéssel felveszünk. Gépjárműjavító és Vegyesipari Szövetkezet, Pécs, Diósi út 49. (293)

NYUGDÍJAS kőművest felveszünk. Jelentkezés: Vidámparki irodában, 8—16 óráig. (279)

SIKLÓS ÉS VIDÉKE ÁFÉSZ felvételre keres a drávaszabolcsi vegyesboltba eladói képesítéssel rendelkező dolgozót, valamint a kisvendéglőbe konyhai dolgozót. Jelentkezés: Siklós, Széchenyi u. 10. Személyzeti előadónál. (278)

BÚTOR szakmában, több éves gyakorlattal rendelkező faipari művezetőket felveszünk. Fizetés megegyezés szerint. „Pécshez 20 km-re" jeligére a Hunyadi úti hirdetőbe. (277)

A BARANYA megyei Temetkezési Vállalat halottszállító gépkocsivezetőt, raktári segédmunkást (főleg női dolgozót) sírásót és útkarbantartót azonnal felvételre alkalmaz. Jelentkezés: január 27-től a vállalat központjának munkaügyén. Pécs, Bolgár Néphadsereg útja 97. (276)

ANYAGGAZDÁLKODÁSBAN jártas anyagcsoport-vezetőt középiskolai végzettséggel felveszünk. Pécsi Bútorgyár, Pécs, Somogyi Béla u. 6. sz. (275)

TECHNOLÓGIAI csoporthoz gépírni tudó adminisztrátort, gyors- és gépírót, férfi segédmunkást és 6 órás fiatalkorút felveszünk. Pécsi Bútorgyár, Pécs, Somogyi Béla u. 6. sz. (292)

AUTÓVILLAMOSSÁGI szerelőt keres, azonnali felvételre a Szabadszentkirályi „Béke" Termelőszövetkezet. Fizetés megegyezés szerint. Jelentkezni lehet: a tsz. műszaki vezetőjénél. (253)

FIATALOK, FIGYELEM! Ipari tanulókat felveszünk szövő szakmára. Jelentkezni lehet: minden 14. életévét betöltött, 8 általános iskolai végzettséggel rendelkező fiatalnak. Juttatások: kezdő tanulóbér 350 Ft, amely a tanulmányi eredménytől függően emelkedhet. Társadalmi ösztöndíj havi: 250 Ft. Utazási költség: 50 Ft. Az első hónapban összesen 650 Ft-ot kapnak. Ingyen tankönyv, munkaruha és iskolaköpeny. Elhelyezés díjmentesen, a most épülő új kollégiumban (XIV. ker-ben). A kollégiumban ingyenes ellátást biztosítunk. Fiú tanulóinkat a szakmunkás vizsga után segédművezetővé, később művezetővé képezzük ki. Jelentkezni lehet: szombat kivételével bármely munkanapokon 8—3-ig, személyesen. Levélre részletes tájékoztatást küldünk. A gyár címe: PATEX Angyalföldi Szövőgyár személyzeti osztály, 1135 Budapest, XIII., Fáy u. 81—83. (2999)

TAKARÍTÓT azonnali felvételre keres a Tanárképző Főiskola. Ifjúság útja 6. (286)

A VOLÁN 12. sz. Vállalat tehergépjárművezetőket, rakodókat és budapesti beszerző gépkocsira áruátvevőt felvesz. Jelentkezés: Pécs, Bolgár Néphadsereg u. 6., munkaerőgazdálkodás. (210)

A MOHÁCSI Erdészet felvesz traktorosokat és rakodókat. Fizetés: teljesítménybér. Jelentkezés: Bédai erdészet, Mohács, Kisfaludy u. 6. (65432)

ZUK gépkocsira gépkocsivezetőt azonnal felveszünk. Bérezés megegyezés szerint. Kesztyűgyár 1-es üzeme, Pécs-Hőerőmű. (376599)

ANNA utcai óvoda takarítónőt felvesz. Lehet nyugdíjas is. (376472)

NŐI dolgozókat kétműszakos adatrögzítési munkakörbe felveszünk. Számítástechnikai Vállalat, Pécs, III. ker., Szántó K. János u. 3. (376433)

FUVARLEVÉL ellenőr és tarifőr nyugdíjas dolgozót azonnal felveszünk. Dunántúli Cipőkereskedelmi Vállalat, Pécs, Közraktár u. 1—3—5. (376595)

MŰSZAKI rajzolókat felveszünk. Pécsi Faipari Szövetkezet, Pécs, Bolgár Néphadsereg u. 10. (376596)

A DÉL-DUNÁNTÚLI Gázgyártó és Szolgáltató Vállalat számviteli osztálya kezdő munkaerőt keres lehetőleg közgazdasági szakközépiskolai végzettséggel. Jelentkezés: Pécs, Kossuth L. u. 15., számviteli osztály. (376598)

POLLACK Mihály Műszaki Főiskola keres felvételre ofszet nyomógép (Romayor és Rominor) kezelőket, illetve gépmestert. Jelentkezés: Pécs, Boszorkány u. 2., I. em. 119. (376572)

RAJZKÉSZSÉGGEL rendelkező érettségizett fiatalt műszaki rajzolói munkára felveszünk. Jelentkezés: „Műszaki rajz" jeligére a Sallai utcai hirdetőbe. (376597)

A BARANYA megyei Moziüzemi Vállalat felvételre keres a pécsi mozikhoz fiatal dolgozó nőket jegykezelői beosztásba, valamint takarítókat. Jelentkezés: a Moziüzemi Vállalatnál, Pécs, Gábor u. 1., munkaügy. (376594)

UZEMUNKHÖZ felveszünk férfi és női dolgozókat, gépesített munkakörbe, betanítás után betanított munkásként alkalmazunk. Pécsi Villanymalom, Szigeti út 69. (376542)

A BOGÁDMINDSZENTI „Új Kalász" MGTSZ baromfi ágazatvezetőt keres azonnali belépéssel. Követelmény: felsőfokú végzettség és 5 éves szakmai gyakorlat. Fizetés megegyezés szerint. Felvétel esetén útiköltséget térítünk. (376543)

FILM-kiadói munkakörbe férfi vagy női munkaerőt felveszünk. MOKÉP Kirendeltsége, Pécs, Hőgyes Endre u. 20. sz. (376121)

NŐI és férfi segédmunkásokat felveszünk. Jelentkezés: Pécsi Faipari Szövetkezet 8. sz. üzeme, Bóly, Ady E. u. 3—5., üzemvezetőnél. (376550)

B, C jogosítvánnyal rendelkező fiatalembert felveszünk. BIVIMPEX 7. sz. Nyersbőrkirendeltség, Bolgár Néphadsereg útja 58. (376169)

A B. M. Állatforgalmi és Húsipari Vállalat 1 fő gyors- és gépírónőt, továbbá adminisztratív munkakörbe érettségizett női munkaerőt felvesz. Jelentkezés: a vállalat munkaügyi osztályán, Pécs, Bolgár Néphadsereg útja 37. (376592)

A PÉCSI DOHÁNYGYÁR új üzemi óvodájába felvételt hirdet szakképzett óvónők számára. Jelentkezés: a munkaügyi osztályon. (376560)

A PÉCSI DOHÁNYGYÁR felvételt hirdet nők részére betanított munkakörbe félautomata gép kezelésére, valamint felvesz férfi lakatos szakmunkásokat, gépmesteri munkakörbe. Jelentkezés: a munkaügyi osztályon. (376651)

A Tolna megyei Állami Építőipari Vállalat felvételre keres:

ÉPÜLETGÉPÉSZ TECHNIKUSOKAT,
MÉRNÖKÖKET

művezetői, műszaki és gyártáselőkészítői munkakörbe.

Jelentkezés: Szekszárd, Tartsay V. u. 10., munkaügyi osztályon.

A Pamuttextilművek Tolnai Gyára felvesz:

1. Képzett szövőnőket.
2. 15. évet betöltött lányokat és fiúkat betanuló szövőnek. (Betanulási idő 3 hónap.)
3. 14. évet betöltött lányokat lánccsévélőnek. (Betanulási idő 6 hét.)

Havi kereseti lehetőség betanulás után 1600—2600 Ft-ig.

Vidékiek számára lakást biztosítunk. Naponta bejáróknak utazási térítést adunk.

AZ ALÁBBI ÚTVONALON SZÁLLÍTJUK NAPONTA DOLGOZÓINKAT:

1. Görcsöny, Nagydorog, Kajdacs, Borjád, Kistormás, Kölesd, Jánosmajor, Szedres.
2. Bölcske, Madocsa, Dunakömlőd, Paks, Dunaszentgyörgy, Tengelic-Szőlőhegy.
3. Lengyel, Kisvejke, Závod, Tevel, Kisdorog, Tabód, Zomba, Harc.

Továbbá felveszünk:

LAKATOSOKAT, ESZTERGÁLYOST,
HEGESZTŐT, FŰTÉSSZERELŐT, VILLANYSZERELŐT.

Fizetés megegyezés szerint.
Kormányrendelet alapján a szövőként ledolgozott idő nyugdíjazásnál korkedvezményre jogosít.
8 év szövőként ledolgozott idő után 2 év, minden további 4 év szövőként ledolgozott idő után 1 év korkedvezmény illeti meg a dolgozót.
Kéthetenként szabad szombat.
Kedvezményes áron étkezést biztosítunk (ebéd).
Évenként kedvezményes áruvásárlás a gyár termékeiből.
Szakmai és állami oktatásban való továbbtanulás lehetősége biztosított.

Jelentkezni lehet: levélben vagy személyesen.

PAMUTTEXTILMŰVEK TOLNAI GYÁRA,
ÚJ GYÁR, FELVÉTELI IRODA
7130 Tolna község.

Az üzem a község északi részén a 6-os útról is könnyen megközelíthető.

KIS HELYEN ELFÉR, NAGY TELJESÍTMÉNYŰ,
IMPORTÁLT centrifuga.
Ára csak 1150 Ft
OTP-hitel
Csak a KERAVILL-nál kapható!
25 KERAVILL ÉV
vidékre is szállít A KERAVILL ÁRUHÁZ:
Budapest V., Kossuth Lajos u. 2.

SELLYEI ÉPÍTŐIPARI SZÖVETKEZET KÉNYSZERFELSZÁMOLÁS FOLYTÁN

eladásra felkínál

1. GYORSFELVONÓ, 2 db
2. ESZTERGAPAD, 3000 mm-es 1 db
3. KÜLÖNFÉLE ÉPÍTÉSI ANYAGOK (magánosoknak is)

Érdeklődni: Felszámolónál, kedd—csütörtöki napokon.
Sellye, (7960 Ságvári E. u. 8.)
Telefon: Sellye, 65.

Kiemelt munkára, jó kereseti lehetőséggel felveszünk

HEGESZTŐ, LAKATOS SZAKMUNKÁSOKAT ÉS SEGÉDMUNKÁSOKAT.

Jelentkezni lehet:
BEREMENDI CEMENT- ÉS MÉSZMŰVEK, GÉP- ÉS FELVONÓSZERELŐ VÁLLALAT KIRENDELTSÉGÉN.

ÁLLAMI GAZDASÁGOK, SZÖVETKEZETEK, MAGÁNOSOK!

Azonnali szállításra keresünk nyár, fűz és fenyő farostfát megvételre

MOHÁCSI FAROSTLEMEZGYÁR,
Telefon: 392. Telex: 01-2339.

Pécs város és Vidéke ÁFÉSZ értesíti a nyúltenyésztőket,

hogy az alábbi felvásárló helyeken értékesítési SZERZŐDÉST KÖT 1975. ÉVRE

Pécs, III., Rácváros 3., Máté László.

Pécs III., Magyarürögi út 47., Illés Jánosné.

Cserkút-kültelek pellérdi elágazás, Bien Viktorné.

Pécs, Kovácstelep, Jácint u. 18., Gregin Pál.

Pécs I., November 7. u. 14/1., Gyöngyösi József.

Pécsújhegy, Bor u. 34., Flórián Lajosné.

Pécs II., Felszabadulás u. 81., Bózsa Lászlóné.

Pályázatot hirdetünk

Pécs-Baranya területén működő vállalatunknál

munkaügyi osztályvezető

MUNKAKÖR BETÖLTÉSÉRE.

Feltétel: az 1/1971. (VI. 24.) sz. Bk. M. rendelet szerint előírt képesítés.

Előnyben részesülnek azok a pályázók, akik kereskedelmi gyakorlattal rendelkeznek.

A PÁLYÁZATOT január 31-ig kell leadni a Hunyadi úti hirdetőbe, „KERESKEDELEM 1200/1975" jeligére.

A Baranya megyei Állami Építőipari Vállalat

felvételre keres:



kubikosokat, ácsokat, villanyszerelőket, festőket, betonozókat, hegesztőket, gépszerelő lakatosokat, épület takaritókat, építőipari gépkezelőket és gépkocsirakodókat, szakképzett gumivulkanizálókat, bútorasztalosokat, autószerelőket, valamint kőművesek, villanyszerelők, festők, üvegesek mellé segédmunkásokat.

Jelentkezni lehet:

a munkaerő-gazdálkodáson,

Pécs, Rákóczi út 56.
Érdeklődő levelekre azonnal válaszolunk.
Levélcím: 7601 Pécs, Pf. 147.

Halálozás

Mély fájdalommal tudatjuk, hogy szeretett édesapánk,

KÉSMÁRKI MIHÁLY

67 éves korában elhunyt. Temetése január 29-én, (szerdán) fél 4 órakor lesz a központi temetőben. A gyászoló család.

Fájdalommal tudatjuk minden kedves rokonnal és ismerőssel, hogy

RECSKI ISTVÁN

volt egerági lakos, január 14-én elhunyt. Temetése január 28-án, (kedden) 4 órakor lesz a pécsi központi temetőben. A gyászoló család.

Minden külön értesítés helyett, fájdalommal tudatjuk, hogy szeretett férjem, édesapám, fiúnk, bátyám és vőnk,

SZUCS ATTILA

az Országos Mentőszolgálat dolgozója, 28 éves korában, rövid betegség után elhunyt. Temetése január 29-én, (szerdán) 12 órakor a központi temetőben. A gyászoló család.

Mély fájdalommal tudatjuk, hogy

HORVÁTH GÉZÁNÉ (JOZEFIN NÉNI)

80 éves korában elhunyt. Temetése január 30-án, (csütörtökön) 1 órakor lesz a központi temetőben. A gyászoló család.

Mély fájdalommal tudatjuk, hogy szeretett feleségem, édesanyánk, anyósunk, nagymamánk, dédmamánk és kedves rokonunk,

FÁBIÁN ISTVÁNNÉ

életének 60. évében váratlanul elhunyt. Temetése január 30-án (csütörtökön) 12 órakor lesz a központi temetőben. A gyászoló család.

Fájdalomtól megtört szívvel tudatjuk, hogy szeretett édesanyám,

ROCHI ERNŐNÉ

Toronyi Sarolta (Sárika néni) életének 46. évében, türelemmel viselt hosszú szenvedés után, január 18-án elhunyt. Temetése január 29-én, (szerdán) 3 órakor lesz a központi temetőben. Gyászolja: leánya, veje, unokái és testvére.

BERÉNYI U. SÁNDOR

nyugalmazott gyógyped. intézet igazgató január 17-én elhunyt. Temetése január 28-án, (kedden) fél 1 órakor lesz a temető kápolnájából. A gyászoló család.

Mély fájdalommal tudatjuk, hogy

IDŐS SÉRTŐ KÁROLY

ny. főkönyvelő, 72 éves korában, váratlanul elhunyt. Drága halottunk temetése január 29-én, (szerdán) 4 órakor lesz a központi temetőben. A gyászoló család.

Értesítjük mindazokat, akik ismerték és szerették, hogy

HERING KORNÉLIA

Bécsben elhunyt. A gyászoló család.

Fájdalomtól megtört szívvel tudatjuk, hogy drága jó feleségem, édesanyánk, nagymamánk, anyósunk,

KERTÉSZ IMRÉNÉ

szül.: Horváth Ilona

68 éves korában, rövid szenvedés után váratlanul elhunyt. Temetése: január 29-én, 1 órakor lesz a pécsi temetőben. A gyászoló család.

Köszönet

Hálás szívvel mondunk köszönetet mindazoknak, akik felejthetetlen, drága jó édesanyánk,

ÖZV. SZALAI SÁNDORNÉ

temetésén részt vettek, koszorúk, virágok küldésével mélységes fájdalmunkat enyhíteni igyekeztek. Külön köszönetet mondunk Pataki Vilmos dr. úrnak áldozatos, odaadó kezeléséért, valamint a Pécsi Szénbányászati Trószt gépkocsi üzem dolgozóinak és szakszervezeti bizottságának, a Pécsi Szikra Nyomda vezetőségének, szakszervezeti bizottságának, a gépterem dolgozóinak, 413. Tejbolt vevőinek és a széleskörű rokonságnak, minden kedves ismerősnek. A gyászoló család.

Ezúton mondunk köszönetet mindazoknak, akik felejthetetlen jó testvérünk,

DR. DÖRY LÁSZLÓ

temetésén részt vettek, virágok és koszorúk küldésével fájdalmunkat enyhíteni igyekeztek és bármi módon segítségünkre voltak. A gyászoló család.

Köszönetet mondunk mindazoknak, akik drága halottunk,

HOLUB JÓZSEF

nyugdíjas bányász temetésén részvétükkel, virágokkal fájdalmunkat enyhíteni igyekeztek. A gyászoló család.

LAKÁS

ELCSERÉLNÉM uránvárosi 2 szoba összkomfortos I. emeleti lakásomat kertvárosi 3 szobásra. „Páfrány utca" jeligére a Hunyadi úti hirdetőbe.

Csinosan bútorozott szoba központi fűtéssel, fürdőszoba használattal igényesnek kiadó. Értelmiségi jeligére a Bem utcai hirdetőbe.

Lakásmegoldást keresünk. „Igényes" jeligére a Hunyadi úti hirdetőbe.

Kiadó egy szerényebb, különbejáratú bútorozott szoba, albérletbe, magányos személynek. Ferenc u. 5. Érdeklődni a helyszínen.

Elcserélném belvárosi nagyméretű kétszobás, összkomfortos, olcsóbérű, tanácsi lakásomat, háromszobás összkomfortosra. „97,— ft" jeligére a Sallai utcai hirdetőbe.

Elcserélném szoba konyhás, kertes tanácsi lakásomat, víz bent van, 1 vagy 1 1/2 szobás távfűtéses vagy komfortos tanácsi lakásért. Bárhol. Cím: Tettye u. 39. Szalai.

Idős házaspárt, idősebb férfit vagy aszszonyt szoba konyhás lakásért eltartana nős kisiparos. Vagy üres szoba-konyhás lakást albérletbe kivennék. „Kisiparos II." jeligére a Sallai utcai hirdetőbe.

Elcserélném uránvárosi 2 szobás, tanácsi, nagyerkélyes, távfűtéses, IV. emeleti lakásomat kertvárosi hasonlóért, II. emeletig. Érdeklődni: du. 5—7-ig, Szántó Kovács J. u. 8/A. IV. em. 13.

Fiatal házaspár távfűtéses bútorozott szobát keres fürdőszoba és konyha használattal. Február 1-re. „Gyermektelen" jeligére a Sallai utcai hirdetőbe.

Két diákfiú garzon lakást albérletbe kivenne. „Bútorozott" jeligére a Sallai utcai hirdetőbe.

Nem különbejáratú, jólfűtött szoba, fürdőszoba használattal diáklánynak kiadó. Jókai u. 41. fsz. 2. Vajdáné. 13—20 óráig.

Egyedülálló nyugdíjas asszonynak, aki sokat szeret otthon lenni, egy albérleti szoba kiadó. Pécs-Szabolcs, Szt. Margit u. 8.

Szoba konyha speizos lakást biztosítok annak, aki építkezésemhez hozzásegít. „Március 21." jeligére a Bem utcai hirdetőbe.

Összeköltözők figyelem! Elcserélnénk újmecsekaljai kétszobás, étkezőfülkés, távfűtéses tanácsi lakásunkat 1 db másfélszobás távfűtéses és 1 db garzon tanácsi lakásra. Érdeklődni mindennap 17 óra után a 16-203-as számú telefonon.

Siklósi szoba konyhás főbérletem elcserélném hasonló pécsiért. „Különbözetet térítek" jeligére a Bem utcai hirdetőbe.

Bútorozott szoba, fürdőszoba használattal, két nő, vagy gyermektelen házaspár részére kiadó. Aknász u. 24. Meszesi OTP mögött.

Szoba konyhás albérlet bútorozva kiadó. Érdeklődni szombaton 2—5-ig, vasárnap 11-től délután 5-ig lehet a helyszínen. Szigeti út 71/1.

Egyedülálló fiatal lány abérleti szobát keres, központi fűtés, fürdőszoba előnyben. „Új lakótelep" jeligére a Sallai utcai hirdetőbe.

ÁLLÁS

Kisgyermek gondozását ellátással vállalom. Telefon: 17-212.

Szakképzett fürdős masszőr főállást vagy mellékállást vállalna. Okleveles jeligére a Bem utcai hirdetőbe.

ADAS-VÉTEL

MODERN GARNITÚRÁK

3880 forinttól részletre kaphatók

VAJTA kárpitos

Pécs, Déryné u. 11.

Padlókefélő, kiváló ősöktől származó törzskönyvezett fekete puli, 3 éves szuka, 5 hónapos kan eladó. József utca 43.

2 db 130—150 kg-os hízott sertés eladó. Pécs, Gyöngy u. 8. Légszeszgyár u. folytatása. Kovács József.

Eladó: 2 db ágy, 2 db éjjeliszekrény, 2 db szekrény, Pécs, Bálics u. 22.

A SZABADSZENTKIRÁLYI „BÉKE" Termelőszövetkezet elad: 30 db tbc. és brucella mentes, negatív friss fejős, vagy 8—9 hónapos vemhes teheneket. Érdeklődni: telefonon és személyesen lehet. Telefon: 12.

Vennék jó állapotban lévő jobbos asztali tűzhelyet. Választ ármegjelöléssel. „Jobbos" jeligére a Sallai utcai hirdetőbe kérem.

Megvételre keresek fémvázas nyúlketrecet. Levélcím: Nyulászat 7691 Vasas, Bethlen Gábor u. 10.

50 000 db. erdősítéshez, karácsonyfa telepítéshez alkalmas kétéves lucfenyőcsemete eladó. Kisebb tételben is. Levélcím: Vilics Ferenc, 9784 Harasztifalu, Vas megye.

Keltetőgépek eladók, 2000 és 720-as. Babos Jánosné, 7813 Szava, Kossuth L. u. 116.

Régi pénzeket és régi zsebórákat rossz állapotban is vennék. Kérem telefonon: 383-221, vagy levélben értesíteni. Hetényi Géza, 1056 Budapest, Havas u. 2.

SZŐLŐOLTVÁNY MEGRENDELHETŐ:

saszla,
csabagyöngye,
szőlőskertek,
kardinál,
rizlingszilvái és
Pannonia kincse,

7,— és 3,50 forintos áron.

Díjtalanul szállítjuk.

Kovács Ferenc
és
Kovács József,

Gyöngyössolymos, Pf 6.

Jó hangú pianínót vennék. Cím: Horváth, Pécs, Derkovits u. 7.

2 éves kipikérozott lucfenyőcsemete eladók. Nagykanizsa, Csányi 1/b.

Fehér, 3 lángú gáztűzhely, vezetékes gázhoz eladó. Kacsóh P. u. 16. I. 6. Bőrklinikánál.

Építkezéshez Mecseken kő eladó. Érdeklődni naponta 3 óra után. Szabadság u. 9. II. em. 5. Csankó.

Olajkályha és USA gyártmányú elektromos számológép eladó. Pécs, Engels út 95. Sik József.

Halász Hradil Elemér, Csordák Lengyel Reinfuss, Jakoby képet vesz. „Festmény" jeligére a Bem u. hirdetőbe.

Amerikai import, kitűnő bernáthegyi szuka és 2x HPJ, CAC, HFGY kantól kölykök előjegyezhetők február elejei szállítással. Czibulka, Pécs, Tiborc u. 52. Tel.: 18-701.

Üzemképes 70 l hűtő olcsón eladó. Tarr I. u. 2/C. f. 3.

Ötven mázsa széna eladó. Istenáldásvölgy 6. Pécsbányatelep.

Hálózati árammal is működő táskarádiót vennék „Használható" jeligére a Bem u. hirdetőbe.

GÉPJÁRMŰ

Warsawa Combit cserélek Skoda S 100-as, vagy M. B. 1000-ért. „Csere" jeligére a Hunyadi úti hirdetőbe.

Építők figyelem! Személygépkocsiért kőműves munkát vállalok. „Kisiparos" jeligére a Hunyadi úti hirdetőbe.

ONINDÍTÓK, dinamók, feszszabályozók, egyéb villamos munkák gyors, pontos javítása, gépkocsik vizsgára való felkészítése. Wolfram Ernő, Pécs, Szigeti út 62.

Garázs kiadó. Szőlő u. 59.

Volkswagen 1500-as karambolos, hibátlan motorral eladó. Szendrey Júlia u. (Vitéz u.) 4. sz. felső csengő. Telefon: 5 óra után 17-597.

IG S 100-as Skoda eladó. Nagy Lajos u. 5.

Renault 16 eladó. Érdeklődni: Kaposvár, Tót Lajos u. 13. Telefon: 11-629.

IN-es Wartburg megkímélt állapotban eladó. Tel.: 20-555.

Eladó 350-es Velorex alkatrésznek is. Pesti festő. Pécsbánya.

40 m²-es aknás garázs műhelynek azonnal kiadó. „Autós szakma" jeligére a Bem u. hirdetőbe.

1000-es nagykerekű Wartburg, üzemképes, 12 000-ért eladó. Éva u. 11. délután fél 4 órától. Matolics.

601-es CT Trabant, fehér, eladó. Érdeklődni du. fél négytől. Radnóti M. u. 1/B. fsz. 3.

Jó állapotban lévő 403-as Moszkvics eladó. Pécs, Táncsics u. 33.

US-es Trabant Combit vennék. „Február" jeligére a Bem u. hirdetőbe.

Kék Trabant eladó. Ajánlatokat „Novum" jeligére a komlói hirdetőbe.

INGATLAN

Kétszobás, távfűtéses, szövetkezeti lakásomat igényesnek eladnám. Érdeklődni este. Mezőszél u. 6. Balogh Farkas.

Pécsett vagy környékén, lehet falun is, házrészt vagy kis családi házat vennék. „Jó buszközlekedés" jeligére a Hunyadi uti hirdetőbe.

Felsőhavi dűlő 10-ben 400 négyszögöl házhely, szőlővel eladó. Érdeklődni: 17 óra után: 17-488-as telefonon.

Négyszobás öröklakás belvárosban, panorámás helyen, beköltözhetően eladó. Juhász Gyula u. 2/1.

Jó állapotban levő kettő szoba, összkomfortos házrész, garázszsal, beköltözhetően eladó. Pécs, György u. 1. sz. PEIDL.

Eladó 1200 négyszögöl szántó Pécsújhegyen. Irányár: 25 000 Ft. Érdeklődni: Nagy László, Pécs, I. ker. Hamvas út 18.

Átadás előtti vagy épülő 2—3 szobás öröklakást veszek. „Két gyermek" jeligére a Hunyadi úti hirdetőbe.

300 négyszögöl szőlő, gyümölcsös eladó, vagy felesbe kiadó. Belterület. Építési engedély van. Pécs, Kodály Z. u. 4. I. 2.

Emeletes új családi ház beköltözhetően eladó. Két családnak is megfelel. Lakáscsere is lehetséges. Pécs, Bolgár kőz 8. (Rácváros) Labódáék.

Nagy-Daindol 34. sz. lakótelek eladó. Érdeklődni: 13-869 telefonon.

Szoba-konyhás házrész Nyíl utca 24-ben, beköltözhetően eladó.

Harkányi fa-víkendház építésre alkalmas telket, vagy kis nyaralót vennék. Árat és leírást kérek. Üzvegy Tremmel Lőrincné, 7017. Mezőszilas, Fő u. 68.

Harkányban a Szófia társas üdülőben egy szoba-konyha, fürdőszobás nyaraló, berendezéssel eladó. Érdeklődni Vasas II., Szövetkezet u. 136. sz.

Balatonmária legszebb helyén 92 négyszögöl saroktelek eladó. „Mária" jeligére a Hunyadi úti hirdetőbe.

Pécs II. vagy III. kerületében lakásmegoldást keresek, 100 ezer kp+részlet. Ajánlatokat kérem „Tavaszi otthon" jeligére a Hunyadi úti hirdetőbe.

Szép szőlő, gyümölcsfákkal, közelben eladó. Megosztva is. — Rácváros 38.

Belvárosi másfélszobás szövetkezeti lakásom kisebbre vagy hasonlóra cserélném. Vagy eladnám jeligére a Bem utcai hirdetőbe.

Befejezés előtt álló, kétszintes, garázsos, két család részére is alkalmas családi ház 460 ezerért eladó. Érdeklődni a szomszédban. Krúdy Gy. út 36.

Eladó vagy bérbeadó Komlón a víztorony mellett 500 négyszögöl szőlő. — Érdeklődni: Komló, Bocskai út 3.

Újdombóváron 150 n-öl házhely eladó. Érdeklődni lehet: Komló, Gagarin u. 9. Fodorné.

Miskolci kétszobás, összkomfortos öröklakásomat pécsi lakásra cserélném. Minden megoldás érdekel. — Cserfai Tibor, Pécs, Viktória u. 5/b.

Keresek megvételre Harkányban, társasüdülőben lévő egyszobás lakrészt. „Készpénz 334 879" jeligére a szekszárdi hirdetőbe.

Kétszoba, összkomfortos szövetkezeti lakás eladó. „Rókus utcában" jeligére a Sallai utcai hirdetőbe.

Pécsújhegyen szőlő vagy házhelynek részben is eladó. I. kerület, Ságvári Endre u. 43. sz.

Szőlő, gyümölcsös eladó. 400 n-öl, szép fekvésű. Városközelben. Telefon: 14-303.

Eladó: 200 n-öl szőlő rajta lévő épülettel. — Középdaindol hegyhát 79. sz. Érdeklődni: III. kerület, Acsádi Ignác u. 6. sz. III. em. 3. ajtó.

Keresek a szabolcsi szőlőhegyen szőlőt, újszerű présházzal. Ajánlatokat „T-sz" jeligére a Sallai utcai hirdetőbe kérek.

Szőlő lakható épülettel eladó. Érdeklődni: Szigeti u. 6/B. VII. em. 4. ajtó. Fekecs.

Vennék 1 vagy 1½ szoba, beköltözhető összkomfortot, kp és OTP átvállalással. Lakrész is érdekel. Válaszokat „Februári vétel" jeligére a Sallai utcai hirdetőbe kérem.

380 n-öl beépíthető telek, 21 m²-es új, melléképülettel, építőanyaggal, buszhoz 2 percre sürgősen eladó. Pécs-Mecsekalja, III. ker. Állomás u. 14.

Bogád, Kossuth Lajos u. 49. sz. kertes családi ház eladó. Érdeklődni: Kozármisleny, Rákóczi u. 62.

Patacs-Újhegyen 270 n-öl szőlő eladó. Bővebbet: Szigeti út 78.

Magyarürög, Daru dűlőben 300 n-öl szőlő eladó. Érdeklődni: Éva u. 11. sz. Ottó.

Kővágószöllősi elágazásnál a 6-os út mentén, 800 n-öl szántó eladó. Parcellánként is. Érdeklődni a helyszínen, Balazin tanyán.

Eladom 5 szobás házrészemet. Kettőszobás lakást beszámítok. Valamint szoba-konyhás, komfortos alagsori házrészem. Landler u. 17. Incze.

Kisebb házat vagy házrészt vennék. „Kertes ház" jeligére a Bem utcai hirdetőbe.

Eladó 420 négyszögöl szőlő. Málom, Felső u. 32. sz.

26-os autóbusz végállomással szemben, 500 négyszögöl telek, fele szőlő, gyümölcsös, eladó. Érdeklődni Szabó. Dr. Münnich F. u. 20/B. du. 16 órától.

Kettőszoba, konyhás, kertes kis családi házam elcserélném tanácsi kettőszoba, összkomfortosra. Lehet házfelügyelői is. Gáspár u. 32. sz.

Orfűi kétszobás nyaraló a buszmegállónál részletre is eladó. Érdeklődni a 19-093-as telefonon.

Kettőszoba, összkomfortos szövetkezeti lakás 220 000 kp+ OTP eladó. „Uránváros" jeligére a Bem utcai hirdetőbe.

Házrész konyhakerttel, garázslehetőséggel eladó. Pécs, I. ker. Felszabadulás út 73. Hanákné.

Szép nagy házrész eladó. Lakáscserével beköltözhető. „Megéri" jeligére a Bem utcai hirdetőbe.

Beköltözhetően eladó belvárosi ház. Két családnak elegendő. Teréz u. 8.

Nagy-Szkókóban főúthoz közel 212 négyszögöl, beépíthető házhely eladó. Érdeklődni a 13-518 telefonszámon lehet.

Az Építők úton lévő, távfűtéses, két különálló szobás szövetkezeti lakásom elcserélném hasonlóért. Garázsosok előnyben. Szentkúton (23-as busz) telek eladó. Érd. 10-108 telefonon. Boltvezető.

Szuterinos, kétszobás családi ház eladó a Székely Bertalan úton. Szentlőrinc, Deák u. Márfi.

Hosszúhetényben, Kossuth L. u. 98. sz. kétszobás családi ház, mellékhelyiséggel és 300 négyszögöl kerttel eladó.

Pécsbagotai Lukahegyen 300 négyszögöl szőlő eladó. Érdeklődni Bódog Ferencnél, Szabadszentkirályon.

Eladó kétszintes új ház lakhatási engedéllyel. Olajkályha, betongerendák, parkett, kukoricadaráló, léc, deszka. — Nagy Lajos, Pécs, Engels u. 97.

Pécsett a belvárosban, félemeleten, másfélszobás, öröklakás eladó. Napos nagy terasszal. Érdeklődni levélben. — László, Mohács, Vörösmarty u. 21.

2 szoba, konyhás, családi ház, melléképület, műhely, ipari árammal, 300 négyszögöl szőlő+szántó eladó. Sipos Ferenc, Szágy, Kossuth u. 26.

Eladó Patacson, a Fő u. 32. sz. 4 szobás családi ház, autószerelőműhellyel vagy anélkül, ugyanott 323 négyszögöl szőlő a Bajmi dűlőben modern, lakható épülettel.

Vennék szövetkezeti lakást, kp+OTP átvállalással. Ház vagy házrész is érdekel. „100 000 kp" jeligére a Bem utcai hirdetőbe.

Orfűn, télen-nyáron lakható kettőszobás, garázsos nyaraló eladó. Pécs, Jókai Mór u. 26. sz. Tel.: 14-366.

Aranyhegyen, Sólyom dűlőben 2x200 négyszögöl szőlő eladó. Érdeklődni III., Pacsirta u. 18.

Siklós, Zuhánya dűlő 216., Bender-féle szőlő és szántó eladó. Érdeklődni a helyszínen vasárnap.

VEGYES

Kulcsmásolás! Autó, lift, biztonsági. Megvárható. Fehér. Puskin u. 5. Tel.: 21-864.

Matematikából korrepetál tanár. „Iskola" jeligére a Bem utcai hirdetőbe.

ESKUVŐRE
ruhák, fátylak, pelerinek kölcsönzése.
Megye utca 4. szám.

Orosz nyelvből általános és középiskolások korrepetálását vállalom. Érdeklődni 20-778-as telefonszámon lehet.

Egyetemista korrepetálást vállal matematika, fizika, kémiából. Telefon: 18-747.

NŐI FODRÁSZ,
Kertváros
Gyöngyös utca 9. sz.

Kárpitozott bútorok készítése, javítása, áthúzása Bárány kárpitosnál. Pécs, Jókai u. 4. Tel.: 18-611.

Ablaktisztítást, takarítást, különböző helyiségek felújítását határidőre vállalom. „Preciz munka" jeligére a Sallai utcai hirdetőbe.

MINDENNEMŰ FESTÉS-MÁZOLÁST
rövid határidőre
VÁLLALUNK.
Újmecsekaljai I. Lakásszövetkezet Javító-Karbantartó Részleg,
Pécs,
III., Magyar Lajos u. 7.

Jogtudományi egyetemi felvételire, érettségire, magyarból, történelemből, előkészítést, korrepetálást vállalok. „Joghallgató" jeligére a Sallai utcai hirdetőbe.

HÁZASSÁG

32 éves fiatalember házasság céljából megismerkedne hasonlókorú hölggyel. Lakásom van. „Szegfű" jeligére a Bem utcai hirdetőbe.

30/170, 31/165 barátnők megismerkednének házasság céljából 30—37 éves, lehetőleg értelmiségi, vagy szakmunkás férfival. Lakás megoldható. „Tavaszvárás" jeligére a Bem utcai hirdetőbe.

Élettársat keresek, nyugdíjas, 55—60 körüli gyermektelen asszonyt, saját házamba, szép lakásomba. „Megértés" jeligére a Bem utcai hirdetőbe.

46 éves, fizikai dolgozó, szolid, gyermektelen asszony, hasonló, középkorú, józanéletű férfit keres házasság céljából. Otthonra vágyók és vidékiek is írjanak. „Saját házam van" jeligére a Bem u. hirdetőbe.

Házias 48—54 év közötti független nő ismeretségét keresném házasság céljából. „Magányos" jeligére a Bem u. hirdetőbe.

43/168 szőke özvegyaszszony komoly, becsületes élettársat keres 48 évesig. „Őszinteség, becsületesség" jeligére a Bem utcai hirdetőbe.

Önhibáján kívül elvált, józanéletű szakmunkás, lakással élettársat keres 30 évesig lány, vagy elváltasszony személyében. Egy gyermek nem akadály. „Nem fogsz családi bennem" jeligére a Bem utcai hirdetőbe.

48 éves tanítónő magányát megosztaná intelligens férfivel. „Özvegy" jeligére a Bem u. hirdetőbe.

170/59 éves özvegy ember 2100,— Ft nyugdíjjal megismerkedne házasság céljából egy vígkedélyű, magányos dolgozó, vagy nyugdíjas özvegy, elvált aszszonnyal, aki hű feleség és segítőtárs tudna lenni. Személyes meghívást szeretettel és örömmel fogadok, randevuzásnak híve nem vagyok. Pontos időt és lakcímet kérek. „Május" jeligére a Bem u. hirdetőbe.

Nagyobb községben lakó 72 éves özvegyember nyugdíjas, nem dohányzó, józanéletű, hasonló nyugdíjas élettársat keresek, aki hozzám költözne. „Gondtalan élet" jeligére a Bem u. hirdetőbe.

Sokoldalú, intelligens, lakással, rendezett anyagiakkal rendelkező nő élettársat keres 50—58-ig. Igényes, korrekt, jólszituált férfi személyében. Kézzel írott levelekre válaszolok. „Diszkréció" jeligére a Bem utcai hirdetőbe.

Korszerű Biztonságos Esztétikus

a VIV gyártmányú MS 250 típusú műanyag sín-csatorna

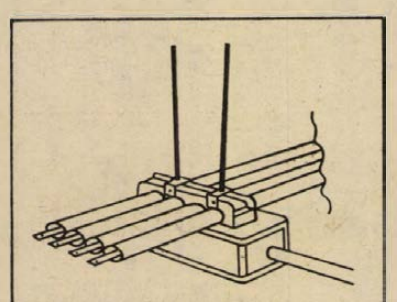

Mennyezeti függesztés.

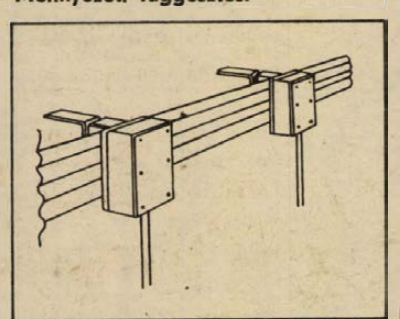

Falra szerelt elrendezés.

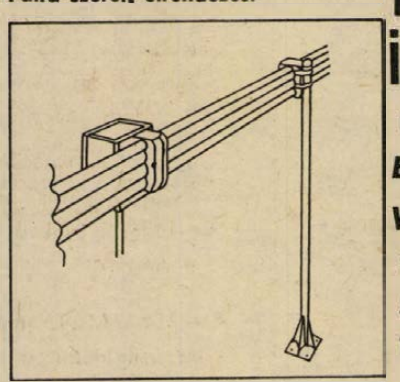

Állványokra szerelt elrendezés.

IPARI ÉS MEZŐGAZDASÁGI ÜZEMEK ÁRAMVEZETŐ RENDSZERÉNEK KORSZERŰ KIALAKÍTÁSÁRA ALKALMAZHATÓK:

Mennyezeti függesztéssel,
falra szerelt elrendezéssel,
valamint állványokra szerelt kivitelben.
Felhasználásával a költséges kábelcsatornás kiépítés elkerülhető.
Különös előnyt nyújt mindazokon a helyeken, ahol a csatlakozások, leágazások gyakori áthelyezése várható.

Kérjen részletes műszaki ismertetést!

Forgalomba hozza:

BARANYAKER — VILLÉRT VILLAMOSIPARI SZAKBOLT

7621 PÉCS,
Jókai Mór u. 3.
Telefon: 15-603.

Szovjet segítséggel

Az utóbbi 15 évben 232 nagy népgazdasági létesítmény épült Mongóliában szovjet közreműködéssel. A Szovjetunió jelentős segítséget nyújt Mongóliának nemzeti ipara fejlesztéséhez. Az ország ipari termelésének 40, villamosenergia termelésének 90 és szénkitermelésének 85 százalékát szovjet segítséggel épült létesítmények adják.

Gyakorlatilag a mongol népgazdaság minden ágazatában, a tudományos és kulturális intézményekben találkozhatunk a Szovjetunióban végzett szakemberekkel. A Mongol Népköztársaság kikiáltásától eltelt fél évszázad alatt több mint 15 000 mongol fiatal szerzett felsőfokú, vagy speciális képesítést a Szovjetunióban.

Új növényvédő szakbolt, Pécsett az uránvárosi piacnál

ZÖLDSÉGTERMESZTŐ ÉS FELDOLGOZÓ technikusminősítő vizsgára lehet jelentkezni

A SZEKSZÁRDI MEZŐGAZDASÁGI SZAKKÖZÉPISKOLÁNÁL, mely részletes felvilágosítást nyújt az érdeklődőknek.
7101 Szekszárd-Palánk, Pf. 61.

HETI JEGYZETÜNK

A moszkvai Molnyija

Rövid hír jelent meg több lap sportrovatában arról, hogy tíz éves a moszkvai Molnyija Klub, a szovjet főváros gyermek-sportegyesülete. Ennek az egyesületnek valamennyi fiú és lány a tagja lehet. Nem hasonlít a mi sportiskoláinkhoz, mivel elsődleges célja nem a minőségi sport utánpótlásának a nevelése, hanem egyszerűen a játszani, mozogni, sportolni kívánó gyerekek foglalkoztatása.

A hír végét egy mondat zárja: A klubnak köszönhető, hogy Moszkvában szinte alig akad a testnevelés alól felmentett diák.

Nos, ismét itt vagyunk a testnevelési órák és a felmentettek témakörében. A múltkori, a felmentésekről írott jegyzetre többen is reagáltak. A hozzászólók egyben egyetértettek: valóban elég sok topa gyerekkel találkozhatunk. Példaként a mecseki tornapályát is megemlítették, ahol a nem éppen akrobatikus ügyességet kívánó akadályain is nehezen jutnak túl serdülő korosztálybeliek. Azután szóltak az iskolai testnevelés sok problémájáról. Arról, hogy teremhiánnyal, szaktanárhiánnyal kell szembenézni most a megemelt testnevelési óraszámok folytán. Elgondolkoztató viszont – írja egyik levélírónk – hogy külön tornaórára járhatnak a gyerekek, természetesen külön díjazásért, és akkor viszont van terem, és van szaktanár.

Ez az egész problémakör persze nem egyszerű. Nem véletlen, hogy az országgyűlés kulturális bizottsága is napirendjére tűzte, és alaposan megvizsgálta a testnevelés és a sport helyzetét. Ez is arra mutat, hogy minden tekintetben gyökeres változás csak a legfelső fórumok döntései alapján születhet meg.

De az öntevékenység természetesen addig sem pihenhet, amíg „fent" a döntések megszületnek. Lehet, hogy csupán ábránd – hiszen anyagiak nélkül ez sem megy – de nagyon szép dolog lehetne a moszkvai Molnyija példájára hasonló gyermek-sportegyesület létrehozása. Mindenekelőtt azok számára, akik nem „főhivatású" sportolók szeretnének lenni. Hiszen azok számára ott a sportiskolai hálózat. De azok számára, akik „csak úgy" focizni, vagy pingpongozni szeretnének. Gondolom, lehetne számítani a gyerekek önállóságára is, és a szülők megértésére és támogatására is. Sajnos, él bennünk az az elképzelés, hogy „igazi" sportkört csak úgy lehet létrehozni, ha van elnökség, elnökkel, főtitkárral, ilyen, olyan, amolyan egész- vagy félállású vezetővel, bizottságokkal, költségvetéssel és fix fizetésekkel. Arra alig merünk gondolni, hogy lehet olyan gyereksportkör, ahol mindez nincs. Ahol csak egy-két futball-labda van, és sok lelkesedés. Ahol netán egy bérház alagsorában felállított pinpongasztalnál lehet játszani, (ha éppen már nem alakították át raktárrá azt az alagsori helységet . . .).

Készakarva került előtérbe az olcsóság és az egyszerűség. Azért, mert az ilyenfajta sportkörtől úgysem várná el senki, hogy méregdrága tornaszereket, találatjelzős vívóberendezést, vagy más közismerten drága sportfelszerelést üzemeltessen. Annál inkább elvárható viszont a jó szervezettség és az érdekes program, a sportbeli vetélkedés szellemének felkeltése és táplálása. Mindehhez bizony bőven lenne szükség öntevékenységre, odaadásra, lelkesedésre. Szülők, nevelők, gyerekek egymás közt oszthatnák fel a tennivalókat. És ahogyan sok más fontos ügy talált már nálunk patronálókat, bizonyára ez sem lenne híján segítőknek.

Lehet, hogy most feltaláltuk a spanyolviaszt? Ám lehet. De azért jó lenne, ha egyre többen töprengenének azon, miként lehetne a Molnyija mását nálunk megteremteni . . .?

—K—



A kerékpárosok is készülődnek. Képünkön a sportiskolások egy csoportja. Dévai András edző és tanítványai. Fotó: Szokolai István

DF SPORT

Rajt előtt a Pécsi VSK női kosárlabdázói

Kevés a játékos

Verbőcziné válogatott

Hétközi fordulók

Nyolc játékos kezdte meg a bemelegítést. Szitya Imrével, a PVSK női kosárlabda-csapatának edzőjével a PVSK-csarnokban beszélgetünk.

– Nagyon kevés a játékos.

– Sajnos, így van. Mindössze 10 játékos áll pillanatnyilag rendelkezésünkre, s ebből kell nemcsak a felnőtt, de a junior csapatot is kiállítani.

Sorba vettük a játékosokat. Verbőcziné, Russai, Molnárné, aztán a fiatalok, Notaisz, Áts, Garai, Csankó, Kálmán és két új lány Szekszárdról, Parragi és Eszterbauer.

A sor élén Verbőcziné. Nem rég jött haza a válogatott alapozásáról. Nem sokáig marad Pécsett, ő majd legtöbbször a válogatott kerettel edz.

– Még szerencse, hogy van egy ilyen ponterős, nagyszerűen képzett játékosunk – mondotta az edző. – Nagy szükség lesz a kosaraira a tavaszi idényben.

Az elmúlt évben a PVSK női csapata a 9. helyen fejezte be az évet. Volt idő, amikor a jobb helyezés reménye is felcsillant, de volt időszak, amikor a kiesés veszélyeztette a csapatot.

– Az idei célkitűzés?

– A bentmaradásért játszunk. A sorsolásunk úgy alakult, hogy a bentmaradásunkat már tavasszal biztosítani kell, ősszel szinte minden riválishoz mi utazunk. A sorsolásról még csak annyit, az első nyolc mérkőzés közül három mérkőzést hét közben, szerdán játszunk vidéken.

Az elmúlt hét végén Baján felkészülési tornán szerepeltek a PVSK női kosárlabdázói. MTK–PVSK 75:53, PVSK–Székesfehérvár 59:58, Kecskemét–PVSK 69:59.

– Ezen a héten Szekszárdon játszottunk edzőmérkőzést – mondotta az edző. – A jövő héten a szekszárdiak jönnek el hozzánk. Nehezen kapunk ellenfelet, mert az NB II-es csapatok csak márciusban kezdenek.

—hi—

Egyesült Izzó Villamossági RT felvesz nődolgozókat könnyű, tiszta betanított munkára

Fehér köpenyt biztosítunk.

Bérezés kollektív szerződés szerint.

Jelentkezni lehet:

EGYESÜLT IZZÓLÁMPA ÉS VILLAMOSSÁGI RT SOPIANA GÉPGYÁRA, PÉCS,

Szalai András u. 8.

Üzemgazdasági osztály.

Baranya legjobb sportolói 1974-ben

RÖPLABDA

Felnőtt férfi: 1. Lemle Zoltán (VM), 2. Skripeczky Ágoston (VM), 3. Péter Miklós (PEAC). Felnőtt női: 1. Schönberger Mária, 2. Mészáros Magdolna (mindkettő PEAC), 3. Soponyai Éva (VM). Ifjúsági fiú: 1. Balogh Ferenc, 2. Mihályszky István, 3. Kiss Zoltán (mindhárom VM). Ifjúsági leány: 1. Major Mária (PEAC), 2. Szabó Gabriella (VM), 3. Schneider Éva (VM). Serdülő fiú: 1. Huszár Péter (VM). Serdülő leány: 1. Sági Zsófia (PEAC).

Asztalitenisz

Az Egyetemi Tornacsarnokban rendezték meg az 1975. évi pécsi járási asztaliteniszbajnokságot. A bajnokságra nyolc egyesület küldte el versenyzőjét. A legeredményesebben a hosszúhetényi és a bükkösdi asztaliteniszezők szerepeltek. Eredmények: serdülő fiúk: 1. Szedlacsek (Lovászhetény). Serdülő lányok: 1. Philipsz (Bükkösd). Serdülő fiú páros: 1. Wágner–Szedlacsek (Lovászhetény). Ifjúsági fiúk: 1. Orsós (Dinnyeberki). Ifjúsági lányok: 1. Hőgye (Bükkösd). Felnőtt férfiak: 1. Czimber (Hosszúhetény). Felnőtt nők: 1. Horváth (Kővágószöllős). Férfi páros: 1. Czimber–Vadkerti (Hosszúhetény). Vegyespáros: 1. Steiler–Hőgye (Bükkösd).

Röviden

Labdarúgás. Új edző, Ditrói István irányításával kezdték meg a tavaszi idényre a felkészülést a Sásdi Építő Ktsz SE játékosai. Az első edzésen 27 játékos vett részt, nemcsak a szabadban, de a tornateremben is dolgoztak. Az őszi idényben a Sásdi Építők az utolsó helyről a 12. helyre tornászta fel magát a megyei I. osztályban. A tavasszal folytatni szeretnék a jó szereplést. Az új edző, Ditrói István működésétől sokat várnak Sásdon.

Sportmozgalom. A Baranya megyei Gabonafelvásárló és Feldolgozó Vállalat legnagyobb megyei bázisa Mohácson alakul. A 150 dolgozót foglalkoztató üzem vezetői támogatják a sportot. Első lépésként kispályás labdarúgó-csapatot szerveztek, és az üzem területén jórészt társadalmi munkával kispályát építettek. A labdarúgás mellett az üzem dolgozóinak lehetőség nyílik az asztaliteniszre és a lövészetre is.

Kézilabda. Nem újította meg szerződését Harmat János, a PMSC NB I-es férfi kézilabda-csapatának intézője. Az új intéző Moró Gábor, a csapat volt játékosa lett.

Az országgyűlés kulturális bizottsága javasolja

Készüljön sporttörvény

Az országgyűlés kulturális bizottsága január 22-én ülést tartott a Parlamentben, ahol dr. Beckl Sándor államtitkár az OTSH elnöke írásbeli és szóbeli tájékoztatója alapján megtárgyalta a sportélet időszerű kérdéseit. A vitában dr. Szabó József baranyai képviselő is felszólalt és a következőket mondotta:

— közismert a testnevelés és a sport nagyon fontos szerepe a társadalom és az egyén életében. Különösen jelentős szerepe van az ifjúság edzettségének növelésében, jelenének formálásában, nevelésében. Ezért időszerűnek tartom, hogy az Országgyűlés Kulturális Bizottsága e témával foglalkozik és törvényjavaslat készüljön és sporttörvényalkotásra kerüljön sor.

— A testnevelés és a sportélet jelentős fejlődéshez több éves tervszerű, igényes és fegyelmezettebb munka hozhatja meg a kívánt eredményeket. Ezért nagyon fontosnak tartom, hogy a legkülönbözőbb színtű állami, gazdasági, intézményi, társadalmi szervezetek vezetésében lényegesen meg kell javítani a párt sportpolitikai céljához, a kiadott állami intézkedésekhez, a szakmai irányelvekhez és a szocialista erkölcs normáihoz való viszonyt, ezzel kapcsolatos fegyelmet. Nem engedhető, hogy sok területen úgy közelítsenek a fontos társadalompolitikai kérdéshez, ahogy pillanatnyi érdekek és indulatok diktálják. A fegyelem lényeges javítása, a magasabb erkölcsi normák betartása és érvényesítése nagyobb követelmény legyen az élsportolókkal, a sokat külföldre járókkal szemben is.

— Az egész sportéletünkön belül nagyon fontosnak tartom a tömegsporttal történő szélesebbkörű, igényesebb és hatékonyabb munkát. A Központi Népi Ellenőrzési Bizottság a múlt év végén e témát átfogóan, az ország több megyéjére kiterjedően vizsgálta. Indokoltnak tartom, hogy most, amikor a tapasztalatok összegezése, a további tennivalók megfogalmazása lényegében befejeződött, az OTSH és más illetékes szervek részéről tegyék meg a szükséges intézkedéseket.

— A sportélet területén még nagyobb bátorsággal és jobb hatásfokkal lehetne felhasználni a meglévő anyagi és szellemi erőforrásainkat is akkor, ha koncentráltabban fontosabb, kiemeltebb területekre irányulna. Az erőink és eszközeink egyesítése előre lendítheti a sportélet fejlődését. Ezt bizonyítja Pécsett több sportegyesület fúziója, a PMSC munkája is. Ez nemcsak a kiemelt nagyobb városokban, hanem szélesebb körben vidéken, a falvakban is indokolt és lehetséges.

— Több vélemény, megjegyzés hangzik el a sportsajtóval, a nyilvánossággal kapcsolatosan is. Nem lehetünk hívei, támogatói az elvtelen pletykáknak, intrikáknak. Ezért indokoltnak tartom, hogy a sportszervezetek, egyesületek és szakvezetők, mint felelős emberek adjanak őszinte, tárgyilagos tájékoztatást a közvélemény részére, a sajtó, a rádió és más hírközlő eszközök munkatársainak.

— Végezetül megjegyeztem, hogy nem értek egyet Beckl elvtárs olyan véleményével, hogy a fiatalabb nemzedék azért nem akar a sport területén társadalmi megbízatást teljesíteni, mert általában nem szívesen végeznek társadalmi feladatokat. Ez nem így van. A fiatalabb nemzedék jelentős része, ha megbízást kap közéleti vagy más munkára, annak látja az értelmét, megérti, segíti és támogatja azt, többsége becsületesen dolgozik, teljesíti megbízatását. Indokoltnak tartom, hogy a KISZ szervezetek részéről is és mások adjanak több fiatalnak megbízatást a sportszervezetekhez végzendő munkára.

A Dunántúli Napló hétvégi túraajánlata

Többek kérésére túránkat a Keleti-Mecsek egyik leghangulatosabb útvonalán vezetjük. A résztvevők megismerkedhetnek Pusztabányával és a Csurgó-vízeséssel.

Személygépkocsival, vagy a távolsági autóbuszjárattal Zobák-pusztáig megyünk. Innen induljunk el a műúton, a kék csík jelzésen északi irányba, melyen kb. 500 méter után elérjük a széles Takanyó völgyét. Utunkat a sárga kereszt jelzésen folytassuk jobb kéz felé, keleti irányba fordulva, — az egyre inkább szűkülő völgyben. Kb. 1 km megtétele után érjük el a Takanyó forrást. Felérünk a Takanyó széles gerincére, melyen jobb kéz felé keressük meg a 38. számjelzésű utat. Ezen az úton kiérünk az új műútra, mely Pusztabányára vezet. Itt tartsuk meg első pihenőnket, majd a zöld kereszt jelzésen érintjük a Hidasi forrást, majd kb. 20 perces sétával elérjük a Keleti-Mecsek egyik nevezetességét, a Csurgó vízesést. Tartsunk itt hosszabb pihenőt, elfogyaszthatjuk a magunkkal hozott élelmet, asztalok, padok állnak rendelkezésünkre, szalonnát süthetünk a kiépített tűzrakóhelyen. Vizet vagy teát vigyünk magunkkal, mert a Csurgó vize nem ivóvíz.

A pihenő után utunkat a kék csík jelzésen folytassuk, melyen elérjük a műutat, visszasétálunk Zobákra ahonnan autóbusszal, vagy az ott hagyott járművünkkel érhetünk vissza Pécsre. A túra hossza kb. 10 km menetidő kb. 2 és fél óra.

Mai sportműsor

Labdarúgás: Előkészületi mérkőzés: Komló I.—Komló II., Komló, 13.30.

Asztalitenisz. Vidék nyugat-bajnokság a legjobb pécsi felnőtt versenyzők részvételével, Székesfehérvár 13.00.

Kézilabda. Női Felszabadulási Kupa mérkőzés: Híradótechnika—PMSC, Szeged, 8.30.

Kosárlabda. Dánffy Antal férfi emlékverseny a PVSK csapata részvételével, Kecskemét, 8.00.

Sportlövészet. Országos légfegyveres bajnokság a legjobb pécsi versenyzők részvételével, Budapest, 8.00.

Vívás. Országos junior egyéni és csapat férfi tőrbajnokság a PEAC-versenyzők részvételével, Budapest, 8.00.

Dunántúli Napló

Az MSZMP Baranya megyei Bizottságának lapja

Főszerkesztő: **Mitzki Ervin**

Főszerkesztő-helyettesek: **Báling József és Békés Sándor**

Szerkesztőségi ügyelet 8—20 óráig 10-053, 20 óra után 15-726

Kiadja a Baranya megyei Lapkiadó Vállalat

Felelős kiadó: **Braun Károly**

Szerkesztőség és kiadóhivatal: 7601 Pécs, Hunyadi út 11. sz.

Telefon: 15-000, 15-762, 15-852, 15-245, 15-264

Telex: 12-320

Készült ofszet rotációs eljárással Saphir 96-os gépen

Pécsi Szikra Nyomda 7621 Pécs, Munkácsy Mihály u. 10.

Tel.: 13-177, 13-696. Telex: 12-211

Felelős vezető: **Melles Rezső**

Terjeszti a Magyar Posta

Előfizethető a helyi postahivataloknál és a kézbesítőknél

Előfizetési díj egy hónapra 21 Ft

Indexszám: 25 054

Világ proletárjai, egyesüljetek!

Dunántúli napló

Az MSZMP Baranya megyei Bizottságának lapja

XXXII. évfolyam, 25. szám
1975. január 26., vasárnap
Ára: 80 fillér

MAGYAR KÖNYVTÁR PÉCS FOLYÓIRAT

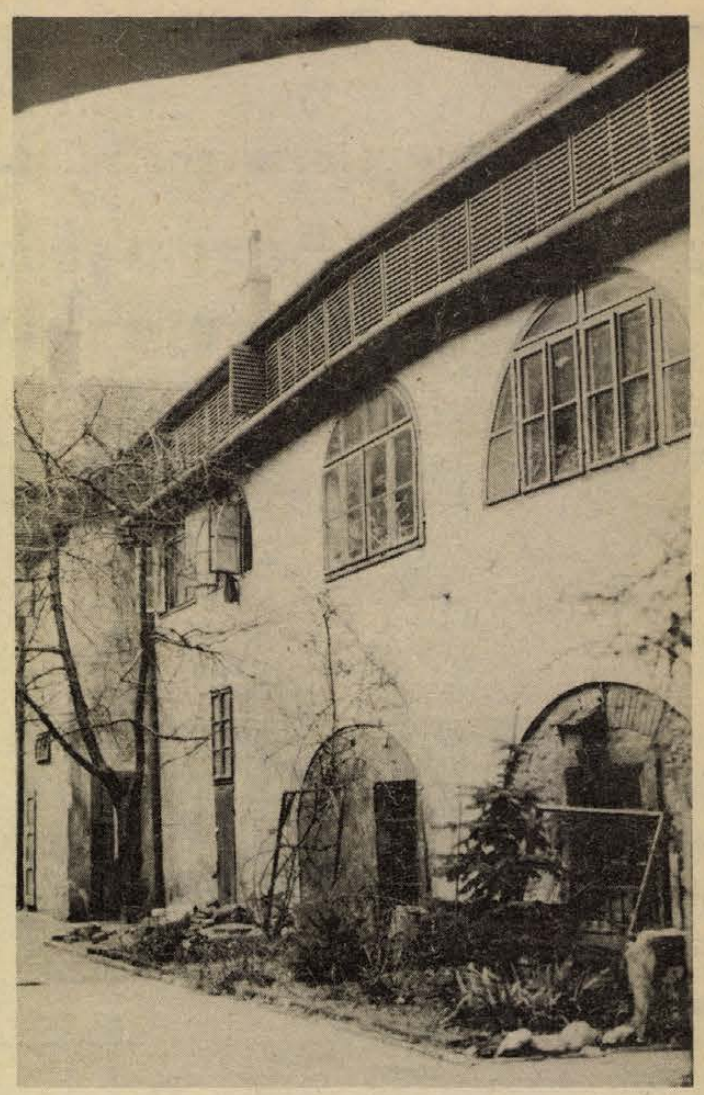

Törvényesen, demokratikusan

Az idei tél az országban sok helyen a termelőszövetkezetek egyesülésének az időszaka is.

Napjainkban országosan mintegy 500 termelőszövetkezetben foglalkoznak a vezetők és a tagok az egyesülés gondolatával, előkészítésével. Mennyi valósul meg az idén ebből? Az eldől a közeljövőben. De azt a kérdést is érdemes feltenni: nem túl gyors-e az egyesülések üteme? Kellően megalapozott-e minden egyesülés? (A mezőgazdasági téeszek száma 1974-ben 1923, területük pedig átlagosan mintegy 2900 hektár volt.)

Az egyesülések számszerűségéről sem a felsőbb párt-, sem az állami szervek nem döntöttek, tehát nincs úgynevezett „irányszám". Viszont az elmúlt években történt egyesülésekkel kapcsolatban sok tapasztalat halmozódott fel. Ezek összegezése alapján alakította ki a párt ismételten azokat az elveket, amelyek érvényesítéséért a pártszerveknek és -szervezeteknek következetesen kell munkálkodniuk, nagy felelősséggel állást foglalniuk ebben a kérdésben. Ez pedig nem könnyű feladat, hiszen a szövetkezetek egyesítését sok körülmény indokolhatja, de ugyanakkor számos olyan tényező is lehet, amely ellene szól.

A pártszervek és -szervezetek döntéseiknél azt vegyék alapul, hogy napjainkban nem a termelőszövetkezeti egyesítés, hanem a termelés hatékonyságának a növelése van napirenden. Ennek egyik eszköze lehet két-három termelőszövetkezet egyesítése is. Nem szabad azonban összetéveszteniük az eszközt a céllal. Nem az a cél, hogy nagy területű gazdaságok jöjjenek létre, hanem az, hogy az adott területen, most és a jövőben, minél kisebb ráfordítással, minél nagyobb eredményeket érjenek el. Az is igaz viszont, hogy a területi koncentráció a hatékony gazdálkodás egyik eszköze. Az egyik, de nem az egyedüli. Napjainkban a szövetkezeti vezetők körében kevés szó esik az anyagi erők koncentrálásának egyéb formáiról, a társulásokról, a szövetkezetek közötti kooperációról. Pedig a nagy tömegű, iparszerű termelés számos esetben csak több szövetkezet együttműködésével, anyagi erejük egyesítésével valósítható meg.

Az eddigi egyesülések is azt bizonyítják, hogy a pártszervezeteknek már a gondolat felmerülésétől kezdve valamennyi szakaszban, sőt azt követően is megvan a maguk tennivalója. Lehetséges persze az is, hogy éppen a pártszervezetek kezdeményezzék az egyesülést.

Valamennyi termelőszövetkezeti egyesülés csak a törvényesség – az önkéntesség és a demokratizmus – betartásával történhet. Ehhez azonban az szükséges, hogy minden termelőszövetkezeti tag megfelelően tájékozott legyen, tehát meggyőződéssel szóljon mellette, vagy ellene. Az olyan általános szólamok hangoztatása, hogy „együtt könnyebb", „az összefogásban van az erő", a tagok lebecsülését, döntésre való érettségük semmibe vevését jelentik. A pártszervezetek nyomatékosan igényeljék a gazdasági vezetőktől, hogy az egyesülés előzményét, szükségességét, lehetőségét gazdasági számításokkal bizonyítsák. A pártszervezet is csak ezek és a tagság véleményének ismeretében dönthet arról, hogy támogatja-e az egyesülést vagy sem. Döntésük megértetése érdekében pedig végezzenek jó érveket felsorakoztató politikai felvilágosító munkát.

Az egyesítés megfelelő politikai előkészítése azonban nem merülhet ki a tagok közötti agitációban. Elég sok tapasztalat bizonyítja: néha a legnagyobb nehézséget nem a tagok meggyőzése, megnyerése jelenti, hanem a gazdálkodás folyamatosságának biztosítása. Éppen ezért a pártszervezetek arra törekedjenek, hogy még az egyesülés előtt készüljön el a gazdaság belső szervezetét, működését szabályozó tervezet, fordítsanak gondot a vezetés szervezetének – a területi, kombinatív, ágazati vezetésrendszernek – a helyes kialakítására.

A szövetkezetek egyesülésével nagyobb termelőegységek jönnek létre. Súlyos hiba, ha az egyesülés után kezdenek gondolkodni azon, hogy milyen irányba fejlesszék tovább a gazdálkodást. Nem egy szövetkezetben okozott súlyos gondot az első évben, hogy az egyesülést megelőzően nem rendelkeztek megfelelő termelésfejlesztési programmal. A pártszervezeteknek is be kell kapcsolódniuk ezek készítésébe. Nem az a feladatuk, hogy úgynevezett szakkérdésekben döntsenek, hanem az, hogy biztosítsák: az üzemek programja – a helyi lehetőségek maximális kihasználására építve – vegye figyelembe a népgazdaság érdekeit; ne tervezzenek olyan beruházásokat, amelyek meghaladják a szövetkezet teherbíró képességét és nagy összegű állami támogatást igényelnek; lépjenek fel az ellen a káros szemlélet ellen, hogy a nagy területtel rendelkező szövetkezet már okvetlenül korszerű, fejlett nagyüzem.

Nagyon fontos, hogy már az egyesülések előkészítésének időszakában segítsék és ellenőrizzék a pártszervezetek a párt gazdaságpolitikai céljainak érvényesülését. Ez egyben ugyanis a szövetkezeti tagokról való gondoskodást is jelenti. Többek között azt, hogy jövedelmük, élet- és munkakörülményeik miharabb növekedjenek és javuljanak.

A szövetkezetek egyesítésével kapcsolatban sok-sok személyi kérdés is előtérbe kerül, s nem csupán a vezetők, hanem a tagok széles körében is. Ezek megnyugtató rendezése időt, nagy türelmet és körültekintést igényel.

Egyértelmű és kézenfekvő, hogy az egyesülés után kevesebb tsz-elnökre, főkönyvelőre, főagronómusra stb. lesz szükség, mint korábban. Az elmúlt évek tapasztalatai azonban arra intenek, hogy számos szövetkezetben a vezetők kiválasztása nem a párt káderpolitikai elvei szerint történt. Fő feladatnak a volt szövetkezeti vezetők „állásszerzését" tartották, nem pedig azt, hogy az új, a nagyobb szövetkezet élére a legjobb vezetők, szakemberek kerüljenek.

A pártszervezetek azonban ne csupán a vezetők személyi kérdéseivel foglalkozzanak. Nagyon fontos, hogy legalább ilyen gonddal kezeljék, képviseljék a tsz-tagok személyes érdekeit, ügyelve arra, hogy minden ember a képességeinek, képzettségének megfelelő munkabeosztásban dolgozhasson.

Állandó helytörténeti kiállítás Pécsett

Ujjászületik a tímárház

Állandó helytörténeti kiállítás nyílik Pécsett, 1977-ben a Felsőmalom utcában. A hagyományos várostörténeti emlékeken kívül bemutatják a forradalmi munkásmozgalom dokumentumait is. A régóta hiányolt intézmény megszervezésére és berendezésére a Baranya megyei Tanács Művelődésügyi Osztályának közművelődési csoportja a Janus Pannonius Múzeumot és a Levéltárat kérte fel.

Talán Pécs az egyetlen olyan nagyobb város az országban, ahol még nem rendeztek be állandó helytörténeti kiállítást.

A hosszas vizsgálódások és a körülmények latolgatása után született a határozat, hogy erre a célra a Felsőmalom utca 9. szám alatti, úgynevezett tímárház felelne meg legjobban. Tornácos kerengője, szép udvara, megfelelő méretű helyiségei szóltak a múzeummá alakítása mellett. Az épület azonban jelenlegi állapotában sem statikailag, sem pedig környezetileg nem alkalmas erre a feladatra, ezért igen jelentős átalakítási munkálatokra is szükség lesz. Mindezek ellenére csaknem bizonyosra ígérik a kiállítás két éven belüli megnyitását a nagyközönség számára.

A két intézmény a lehető legjobb szövetséges a tervek megvalósításában, hiszen a tárgyi anyag 99 százaléka a Janus Pannonius Múzeum, az írásos dokumentumok 100 százaléka pedig a Levéltár birtokában van. A jövendő kiállítás gazdái úgy döntöttek, — figyelembe véve a lehetőségeket —, hogy az új- és legújabbkori várostörténetből mutatnak be többet. A török kiűzésétől 1867-ig terjedő szakasz pedig az összes dokumentum negyven százaléka lenne.

Már pillanatnyilag is jóval több anyag áll rendelkezésre, amennyi egy kiállításhoz elegendő. Ennek ellenére az elkövetkezendőkben további tematikus gyűjtéseket rendeznek. A hátralévő feladatok közé tartozik még a legrégibb tárgyak restaurálása, kiállításra alkalmassá tétele, s az értékesebb kiadványok fakszimiléjének elkészítése is.

Az előzetes tervek szerint a múzeumban két kiállítást láthatnak majd az érdeklődők. Egy állandó kiállítást, ahol vázlatosan, csak nagyvonalakban mutatnák be a város történetének legfontosabb állomásait és egy időszakos egy-egy korszak részletes bemutatásával.

700 hektárral nőtt az átlagos üzemnagyság

Átrajzolták Baranya mezőgazdasági térképét

Megkezdődtek a zárszámadások. Az elsőt január 21-én tartották Mohácson az „Új Barázda" Tsz-ben, az utolsóra valamikor a jövő hónap végén kerül sor.

Az utolsó zárszámadások

Egy hónap alatt 88 baranyai termelőszövetkezet készít zárszámadást, köztük 19 szövetkezet most utoljára. Ez a 19 szövetkezet múlt év december 31-vel hivatalosan megszűnt működni, vagyis más szövetkezetekkel egyesült. A zárszámadási közgyűlések után gyakorlatilag is lekerülnek a falról a régi névtáblák, érvényüket vesztik a régi bélyegzők. Baranya termelőszövetkezetei tehát ismét átrajzolták a megye mezőgazdasági térképét.

A területi, anyagi és szellemi koncentráció évtizedek óta tartó folyamat a mezőgazdaságban. 1973. január 1-én még tíz állami gazdaság 55 729 hektár területen és 95 mezőgazdasági termelőszövetkezet 241 481 hektáron gazdálkodott a megyében. Az átlagos üzemnagyság állami gazdaságoknál 5523 hektár, a termelőszövetkezeteknél 2542 hektár volt. Még ugyanabban az évben nagy területi összevonások kezdődtek az állami gazdaságoknál, ami a gazdaságok 80 százalékát érintette. Egyidejűleg tíz termelőszövetkezet nyilvánította ki egyesülési szándékát, s tízből négy nagy tsz jött létre, hat pedig megszüntette önállóságát.

Hatezer holdas átlag

Ilymódon az 1974-es gazdasági évet hat állami gazdaság és 89 termelőszövetkezet kezdte meg. Évközben eggyel csökkent a tsz-ek száma, mert augusztus 1-én Nagyhajmás Mágoccsal egyesült, ők már közösen zárják a múlt évet. Az átlagos üzemméret az állami gazdaságoknál csaknem megduplázódott, hisz előző évi 5500 hektárról 9288 hektárra emelkedett. A termelőszövetkezeteknél kisebb mértékű volt ez a növekedés, a most zárszámadást készítő tsz-ek átlagos nagysága 2744 hektár.

Ez a helyzet a zárszámadások befejezése után természetesen azonnal megváltozik, hisz az elmúlt év tavaszától őszéig 28 termelőszövetkezet közgyűlése mondta ki az egyesülést úgy, hogy 1975. január 1-én kezdik meg a közös gazdálkodást. Az érintett 28 termelőszövetkezetből 10 nagy gazdaság jött létre, s közben 18 tsz megszűnt, egy tsz pedig, a kaposszekcsői Kossuth, ez év január elsejétől már nem Baranyához, hanem Tolna megyéhez tartozik. Jelenleg tehát 69 mezőgazdasági termelőszövetkezetünk van, ennyi készít üzemtervet az 1975-ös gazdasági évre. Az átlagos üzemnagyság 3451 hektár lett. Ez a 3451 hektáros átlag — az országosnál valamivel magasabb —, ami katasztrális holdban számítva 5896 — durván 6 ezer holdnak felel meg.

Törpék és óriások

Ez a jó átlag elég nagy szóródást takar. Pillanatnyilag Baranya megye legkisebb termelőszövetkezete az okorági Okor Gyöngye Tsz, amely mindössze 772 hektáron gazdálkodik. A kishajmási Hegyalja Tsz sem sokkal nagyobb a maga 778 hektárjával. A megye legnagyobb termelőszövetkezete a múlt nyáron egyesült mozsgói Zrínyi Tsz, amelynek területe 9115 hektár. Második az újpetrei Petőfi Tsz 9075 hektár és harmadik a szentlőrinci Úttörő Tsz 8255 hektár területtel.

A térkép új, de nyilván nem végleges, mert az egyesülésben rejlő lehetőségek minden szövetkezet számára csábítóak. Az első év tapasztalatai rövidesen nyilvánosságra kerülnek a most folyó zárszámadási közgyűléseken.

— Rné —

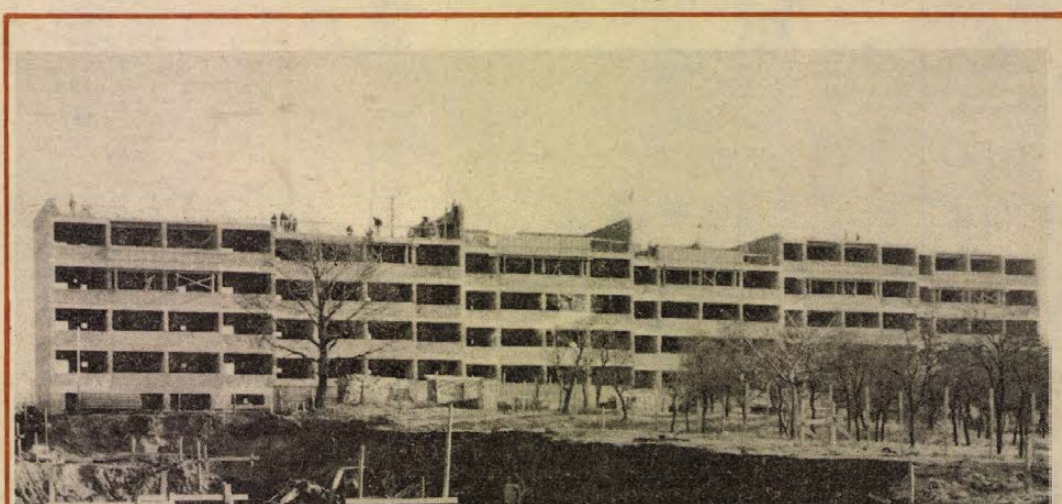

Komlón, a Steinmetz Miklós szakközépiskola mögött 6 szekciós, ötemeletes lakóházat épít a Mecseki Szénbányák karbantartó üzeme. A munkás-lakásépítési akció keretében épülő házban 60 darab kétszobás lakás lesz. Az új lakóépületet az idei bányásznapon adják át.

Nem bőségszaru

Meglepő és váratlan visszhangja lett szerdai tudósításunknak, amiben arról adtunk hírt, hogy a Földmérő és Talajjavító Vállalat egymilliárdos programot terjesztett a tárcaközi bizottság elé, Pécs pincegondjának megoldására. A szám nagysága többeket megbűvölt, s úgy gondolták, hogy ebből futja majd saját problémáik megoldására is. De nemcsak gondolták, hanem határozott igénnyel is fordultak már a városhoz. Valamiféle bőségszarut képzeltek el, ami alá csak oda kell állni és szedni a pénzt. Nem, Pécs nem fogta meg az isten lábát! A program — különösen a programtervezet! — még nem pénz. Világosan megírtuk, hogy az Állami Tervbizottság fog dönteni, s ha Pécs számára kedvezően dönt — és nagyon reméljük a város érdekében, hogy így dönt — akkor lehet szó a felhasználásról.

De jó, ha már eleve tudomásul veszi mindenki: a városnak juttatandó pénz programszerinti felhasználása 15 évre szól, s ez nem tesz ki évenként 60—65 milliónál többet. Ez pedig — ugyebár? — nem is olyan sok. S e pénz minden fillérjének meglesz a maga helye. Közműveket kell felújítani, hogy azokból többé ne juthasson víz a város alá. Meg kell akadályozni, hogy a felszíni vizek a város alá hatolva romboló tevékenységet fejtsenek ki. Meg kell építeni a történelmi belvárost elkerülő közlekedési vonalakat, hogy csökkenteni lehessen a szüntelenül növekvő forgalmi terhelést. Teljes egészében fel kell tárni a város alatti pincerendszert és gondoskodni kell a helyreállításról, vagy megszüntetésről. Ennyi is elegendő, hogy belássuk: az állami támogatást szigorúan behatárolt keretek között lehet felhasználni, arról pedig szó sem lehet, hogy közérdekűnek tűnő, ám az ügy szempontjából mégis egyéni (ez alatt most közületet és magánszemélyt egyaránt értünk) problémák megoldására próbáljon bárki is lehetőséget keresni. Itt most elsősorban — és mindenek előtt! — a természeti csapástól sújtott város megmentéséről van szó. Ehhez vár és remél állami segítséget Pécs.

H. I.

Matiné beugrással

Németh József, a Pécsi Nemzeti Színház operatársulatának magánénekese már több nemzetközi énekversenyen bizonyította pódiuménekesi erényeit. Ma délelőtt a Csontváry Múzeumban rendezendő matinén praeklasszikus és klaszszikus szerzők dalaiból ad műsort.

A hangverseny közreműködője, a meghirdetett műsorral ellentétben, Labancz Borbála lesz, Petényi Ilona ugyanis beteg, orvosa hangkímélést írt elő számára, ezért lemondta a fellépést. A beugróként közreműködő Labancz Borbála két Arany balladát ad elő.

Ülést tartott a Délszláv Szövetség országos választmánya

Baranyában tömegbázisa van a nemzetiségi politikának

(Tudósítónk telefonjelentése)

Több mint százezer szerb-horvát anyanyelvű ember él Magyarországon. Anyanyelvi, nemzetiségi kultúrájuk fejlesztése a Magyarországi Délszlávok Demokratikus Szövetségének fő feladata.

Hogyan látta el tennivalóit az elmúlt évben, milyen feladatokat tűzött ki 1975-re a szövetség? – Erre a kérdésre adott választ Mándics Mihály főtitkár beszámolója az országos választmány tegnapi budapesti ülésén.

A 60 tagú választmány ülésén részt vett *dr. Herczeg Ferenc*, az MSZMP KB közoktatási és kulturális osztályának alosztályvezetője, *dr. Kővágó László*, a Kulturális Minisztérium nemzetiségi osztályvezetője, *Réger Antal*, a Magyarországi Németek Demokratikus Szövetségének főtitkára, valamint *Such János*, a Magyarországi Szlovákok Demokratikus Szövetségének főtitkára.

A Délszláv Szövetség, amely idén ünnepli megalakulásának 30. évfordulóját, sajátos eszközeivel vállal részt a szocialista építésből.

Hazánk 10 megyéjében élnek délszláv nemzetiségiek. Egyre több testület tűzte napirendre a nemzetiségek helyzetének vizsgálatát. A helyi szervek az erkölcsi, szakmai segítséget többízben anyagiakkal is megtoldják. Baranya megye Tanácsa például költségvetéséből 200 ezer forintot biztosít a nemzetiségi művelődés támogatására.

Az anyanyelv oktatásának és a nemzetiségi kultúra terjesztésének helyzetéről is beszámolt a főtitkár. Jelentős szerepet vállal ezeken a területeken a Pécsi Rádió délszláv szekciója is.

Baranyában 15–20 ezer szerb-horvát anyanyelvű ember él, így megyénkben hatványozottan jelentkeznek a nemzetiségiek gondjai, de talán így sikerült elérni a legtöbb eredményt is. Ezekről számolt be *Kovácsevics Márk*, az MSZMP Baranya megyei Bizottságának munkatársa, a Délszláv Szövetség alelnöke.

Baranyában többet tettünk, mint amennyi a beszámolóban szerepelt. A mi megyénkben tömegbázisa van a nemzetiségi politikának. Ne tűnjék dicsekvésnek, de hadd soroljam az eredményeket: Baranyában szinte nemzetiségi operatív bizottság működik. A nemzetiségek aktívái, együttesen és rendszeresen felkeresik a megye és a város vezetőit. Következetesen küzdünk a délszláv klub létrehozásáért, s elmondhatom, hogy lesz klub, méghozzá az ország egyik legszebb klubja. A Kulturális Minisztérium 300 ezer forinttal támogatja a klub berendezését, a Városi Tanács is segít. Mivel a klubot műemléképületben alakítjuk ki, az Esze Tamás utcában, elkészüléséig még egy évet várni kell. A Pécsi Tanárképző Főiskola délszláv tanszéke patronálja majd a klubot.

A Baranya együttes a Tanárképző Főiskolától kapott 16 ezer forint támogatáson túl, a Megyei Tanácstól 15, a Városi Tanácstól 30 ezer forint támogatást kap. Szeretnénk, ha együttesünk elérné a központi nemzetiségi együttes színvonalát, erre minden reményünk megvan.

Sokat tettünk a modern délszláv általános kollégium mielőbi átadásáért. Február elején lesz az avatás. A nemzetiségi oktatásnál maradva: nemrég állapodtunk meg abban, hogy milyen szervezett kereteket biztosítunk a szerb-horvát óvodai csoportok létrehozására, valamint a Leöwey Klára gimnáziumban és a kereskedelmi szakmunkásképző intézetben szerb-horvát nyelvű oktatás bevezetésére.

A Délszláv Szövetség baranyai aktívistái különböző előadásokon, taggyűléseken és az elkövetkező képviselőválasztási gyűléseken ismertetik a nemzetiségi politikát – mondta végezetül a szövetség baranyai alelnöke.

Ruha és jellem

Érdekes rendezvénnyel várja tagjait az újjáalakult Pécsi Színházbarátok Köre. Ruha és jellem címmel a színházművészet egyik sajátos oldalát ismerteti meg: a jelmeztervezést. De — miként a színház általában — ez is kapcsolatban áll a mindennapi élettel, így az emberi jellem és a mindennapi öltözködés összefüggéseivel. A rendezvényen Földessy Dénes újságíró beszélget Vata Emil Jászay-díjas díszlet és jelmeztervezővel, Bódis Irén és Labancz Borbála színművésznők pedig ruhákkal illusztrálják az interjút. A rendezvényen érdeklődőket is szívesen látnak január 27-én hétfőn este 7 órakor a METESZ pécsi, Janus Pannonius u. 11. szám alatti székházában.

— **Az Ajkai Üveggyárban** — ahonnan a világ valamennyi földrészére szállítják az értékes ólomkristályt – a jövőben ultrahanggal mossák az üvegeket. A csomagolásra kész árut vízfürdő helyett ultrahanggal tisztítják. A rezonancia segítségével távolítják el az összes szennyeződést, még a legmakacsabb szurokjelzést is.

Munkásőr-egységgyűlés Szigetváron

Baranya megye munkásőreinek idei utolsó előtti egységgyűlésére került sor tegnap délelőtt Szigetváron, a konzervgyár nagytermében. (Ma délelőtt a Mecseki Szénbányák egységgyűlésével zárul a sorozat.)

A Szigetvári Járási Egység ünnepélyes gyűlésén, a hagyományokhoz híven, számot vetettek az 1974-es kiképzési év eredményeivel és vázolták a soron következő feladatokat. Az elnökségben helyet foglalt *Horváth Lajos*, az MSZMP Baranya megyei Végrehajtó Bizottságának tagja, a Megyei Tanács elnöke, *Illés István*, a Járási Pártbizottság első titkára, *László Emil* a Városi Pártbizottság első titkára, valamint *Tinusz János*, a Városi Tanács elnöke.

A kiképzési feladatok maradéktalan végrehajtásáról, a szocialista versenyben elért eredményekről elismerően szólt *Kulcsár Sándor*, a Szigetvári Járási Egység parancsnoka. Mint mondotta, az 1975-ös év feladatai is legalább ilyen helytállást követelnek, tekintettel hazánk felszabadulásának 30. évfordulójára, pártunk XI. kongresszusára, valamint az új fegyvertechnika és az új szabályzatok ismeretére.

Az ünnepi egységgyűlésen adták át *Papp János* rajparancsnoknak és *Zsitkó János* rajparancsnoknak a „Kiváló Parancsnok" kitüntetést. „Kiváló Munkásőr" kitüntetésben részesültek: *Kis János, Jánosa József, Csankó Kálmán* és *Bedő János*.

Tizenöt évi szolgálatukért hárman, 10 éves szolgálatukért négyen és az ötéves szolgálatért tizenegyen kapták meg a Szolgálati érdemérmet. A Munkásőr Emlékérmet és Emléklapot négy tartalékállományba vonuló munkásőrnek adták át. Az ünnepi egységgyűlés záróakkordjaként 9 új munkásőr tette le az esküt.

Elhunyt Háner József

Mély megrendüléssel és fájdalommal tudatjuk, hogy a magyar forradalmi munkásmozgalom kiemelkedő alakja, pártunk kiváló harcosa, a Vas-, Fém- és Villamosenergiaipari Dolgozók Szakszervezetének elnöke hosszas szenvedés után, január 23-án elhunyt.

Háner József elvtárs temetéséről később történik intézkedés.

MSZMP Budapesti Bizottsága

Szakszervezetek Országos Tanácsa

Vas-, Fém- és Villamosenergiaipari Dolgozók Szakszervezete

Építészek alkotóháza

Eldőlt a ráckevei Savoyai kastély sorsa: az értékes műemlék az építészek alkotóháza lesz. Az Országos Műemléki Felügyelőség és 12 építési tervező intézet, vállalat megállapodott abban, hogy a ráckevei tanácstól átveszik a kastélyt, eredeti formájában helyreállítják, s benne alkotóházat hoznak létre tervezőik számára. A költségeket öt éven át törlesztett részletekkel fedezik. A Műemléki Felügyelőség évente 2 millió, a társulásban részt vevő intézetek pedig 400–750 ezer forinttal járulnak a terv megvalósításához. A Budapesten, Debrecenben, Győrben, Miskolcon, Pécsett és Szegeden tevékenykedő intézetek és vállalatok alkotói részére 30 kétágyas, fürdőszobás dolgozószoba készül majd.



Januári tavasz

A tavaszias január még a Mecsek déli lankáin is ritkaságnak számít.

Rég nyílik a hóvirág, kankalin, májvirág, az illatos hunyor, ibolya, barkázik a kecskefűz és feltűntek a mogyoró apró, lilás-piros nővirágjai. Az ezüstjuhar, a csíkos kecskerágó, az orgona rügyei erősen megduzzadtak. Rájuk nézve a kései tél veszélyes. Viszont a tölgy, bükk, kőris, gyertyán – valószínű – tavaszig pihen. Az említett fafajták fiatal csemetéit a Mecseki Erdő- és Fafeldolgozó Gazdaság területén már most ültetik, szemben a februári–márciusi időszakkal.

Kirepültek sok helyen a méhek, költenek a balkáni gerlék és jó pár négyhetes kicsi vígan röpköd. Társat keresve szólnak a kék galambok, a csókák pedig párokra szakadozva fészküket rakják. A továbbtartó jó idő esetén a fácánkakasok dürgését február végére várják, ezért a MAVOSZ Baranya megyei Intéző Bizottsága sietteti a fácánvadászatokat.

A Tenkes-hegyen, a Siklósi Magyar–Bolgár Barátság Tsztben két centi magasan, tisztán kisorolt a borsó, ami néhol négy levelet hajtott. Ha ez a kellemes idő marad, akkor április végén szedik a borsót. Veszélyt jelentene a hét-nyolc fokos hideg. A siklósiak a szőlőt metszik két-három hete.

Dr. Horváth A. Olivér kandidátus szerint: – A virágos növények eredetileg meleg-korszakban és jelenleg déli vidéken egész éven át többször, de megszakítással virágoznak. Nálunk, a mérsékelt-hideg égöv alatt normális esztendőben a téli fagy megbontja ezt az életritmust és a korai, többszöri virágzás rendszerint elmarad, bár a Mecseken majdnem minden évben megfigyeltek téli virágfakadást. Közel másfél század előtt az első mecseki flóra készítője: Nendtvich Tamás, pécsi gyógyszerész megírta, hogy az illatos hunyor decemberben legtöbbször virít, sőt ősz végén is a szártalan kankalinnal együtt, de mindig csak néhány kivételes példányban. A mostani „téli tavaszban" az erdőkben szirmait bontja a húsos som a Mecseken, valamint sok kis levélhajtása van a jerikói loncnak. A gyomnövény gyermekláncfű, százszorszép, pásztortáska, gémorr, aggófű virágdíszbe öltözött, utóbbinak a termése is bőséges. A kertekben tavaszi színben például a rózsa, oroszlánszáj, a bokros, valódi jázmin, valamint az aranyfa. Az örökzöld japán kecskerágó bokor az egyik pécsi kertben, a Magaslati úton számtalan termést hozott.

Dr. Simor Ferenc klimatológus elmondja: – 1936 januárjának enyhesége példátlanul áll a magyarországi időjárásfeljegyzésekben. Amióta hazánkban rendszeres meteorológiai szolgálat működik (Pécsett 1871 óta), ilyen enyhe január még nem fordult elő, mint az 1936-os. Ekkor Pécsett a hőmérséklet havi középértéke +5,6 fok. Nyolcvanéves átlagban egyébként a januári középérték –0,8 fok. Ebben a rendhagyó időben Pécsett 1936. január 27-én mérték a legmagasabb hőmérsékletet, +16,8 fokot.

Érdekes adatokat rögzít a pogányi Időjelző Állomás a jelenlegi „januári tavaszról". 1974 decemberében a havi hőmérséklet-középérték +3,2 fok, az elmúlt hónapban 29-én jelezték a legmagasabb nappali meleget: +12,7 fokot. Ez év januárjában Pécsett eddig a legtavasziasabb nap 18-a: a higanyszál +14,3 fokot mutatott. Az eddig mért januári középérték +2,8 fok.

Megközelítettük a majdnem negyven évvel ezelőtti pécsi „meleg-rekordokat", természetesen a természet szeszélye mindent felboríthat.



Ünnepséget tartott ma a Majs községi önkéntes tűzoltóegyesület, a helyi ÁFÉSZ étteremben. Az ünnepélyes közgyűlés során a tűzoltóegyesület tagjait Varga Albert tanácselnök köszöntötte. Ezt követően az önkéntes tűzoltók 1974. évi munkájáról az egyesület elnöke: Szentkirályi Lajos adott számot. Ezután átvették a megyei csapatzászlót, amelyet egy évig tartanak maguknál. Az ünnepség során előléptetésekre és pénzjutalmak átadására került sor.

Kétmilliárdos elemi kár a mezőgazdaságban

Az Állami Biztosítónál elkészült a mezőgazdaság múlt évi elemi károsainak összesítése. Eszerint 1974-ben az ÁB több mint kétmilliárd forintot fizetett ki az állami gazdaságoknak, a termelőszövetkezeteknek.

Növénykárt 600 ezer hektáron – mintegy egymillió katasztrális holdon – állapítottak meg. A legsúlyosabb veszteséget — mint minden évben, tavaly is – a jégverés okozta: több, mint egymilliárd forint értékű terményt pusztított el.

Az árvíz 54 000 hektár termőföldet öntött el. A károkra 212 millió forintot térített a biztosító. A belvíz jelentős veszteségeket okozott Borsod, Szabolcs, Békés megyében.

A tavaszi fagy 60 millió forint kárt okozott a szőlőültetvényekben, a vihar pedig 130 millió forint értéket pusztított el. A károk zöme koncentráltan néhány megyében jelentkezett: Baranyában 200, Szabolcsban 273, Bácsban 175 millió forint volt a kártérítések összege, Borsodban 120, Hevesben 102 millió forintot fizetett ki a biztosító. A viszonylag jégmentes Vas megyében egyetlen gazdaság jégkára meghaladta a 20 milliót, s országosan több mint 100 gazdaság kára megközelítette a 3 millió forintot.

Állatkárokra 400 millió, a gazdasági épületek, fölszerelések tűz-, vihar- és árvízkáraira csaknem 100 millió forint kártérítés jutott.

9000 lakásigénylő Pécsett

● Nem a „bevándorló" a sok
● Előtérben a nagyobb lakások
● Minden eddiginél többen

A számok elgondolkodtatók. Pécsett másfél év alatt 2696-tal nőtt a lakásigénylők száma. Az elsőfokú lakásügyi hatóságok a múlt év végén 9138 igényt tartottak nyilván. 1972 áprilisában 5693, előtte egy évvel 6442 igénylő volt. Mi az ugrásszerű növekedés oka?

Az 1973 áprilisi összeállítás szerint a gyermektelen igénylők száma 2613, az egygyermekeseké 2674, a kétgyermekeseké 976, a három- vagy többgyermekeseké 179 volt. Múlt év szeptember végén: 3709–3638–1512 és 271. Minden kategóriában jelentős tehát a növekedés, a többgyermekeseknél pedig ez azért is szembetűnő, mert az utóbbi években alapelv Pécsett, hogy elsősorban ezeknek a családoknak a lakásgondját kell megoldani.

Mire számíthat a többi?

A két felmérés közötti időszakban megfordult az ún. fiatal és nem fiatal lakásigénylők aránya. 1973-ban 4509 fiatalt és 1933 nem fiatalt tartottak nyilván, tavaly 4430-at, illetve 4708-at. Mivel magyarázható ez?

Érdemes felfigyelni arra is, hogy egyik évről a másikra jelentősen megnőtt a főbérlő (264-gyel), a családtag (550-nel) és az albérlő (260-nal) lakásigénylők száma. Ennek mi a magyarázata?

●

A számok seregnyi kérdést vetnek fel, közülük a lakásigények nagymértékű emelkedésére vonatkozó a legizgalmasabb. 1971-ben – a lakásigények megújításának évében – 2368 új igényt nyújtottak be, amivel csaknem megkétszereződött Pécsett az addigi lakásigény. A következő évben valamivel kevesebben – csupán 1232-en jelentkeztek (ugyanakkor 493-mal csökkent a lakásigénylők száma), utána újabb ugrás következett: 3726 új igény az 1030 kielégítettel szemben.

A számok mindenképpen egyet bizonyítanak: minden eddiginél többen várnak Pécsett lakásra és kételyek ébrednek, hogy akár egy évtized múltán eljutunk-e oda, hogy a mai lakásigénylőnek akkor valaki meg tudja mondani, mikor jut lakáshoz. Ha a következő években a lakásigények a mostaninál mérsékeltebb ütemben növekednek, ugyanakkor erőteljesebb lesz a lakásépítés, az igények akkor is meghaladják a lehetőséget.

●

Mik lehettek a hirtelen változást kiváltó okok?

Elsősorban az, hogy még a tervezettnél is kevesebb lakás épül a városban. Ennek okai ismertek. A másik fontos ok a szakértők szerint az, hogy az 1971-ben megjelent új jogszabályok (emlékezünk, akkor volt az első ugrás) most már tudatosultak az emberekben, s tisztában vannak, hogy az azóta született intézkedések közelebb vihetik a saját lakáshoz, a jó otthonhoz.

A lakásügyi hatóság nagyon sok olyan igénylőt tud, aki lakásához juttatását követően nyomban újból jelentkezett. Miért? Azok a másfélszobás lakásokat mondják „bűnösnek", amelyek által a lakásszám megvolt ugyan, de egy-, két- vagy többgyermekes család igényét nem elégíthették ki. A lakásokkal gazdálkodó szakemberek állítják: jóval kevesebb lenne Pécsett a lakásigény, ha az ilyen mini-lakások nem családoknak épültek volna.

●

Az igénynövekedés tehát alapvetően nem bevándorlásból adódik. Ez a rész el is hanyagolható. A város belső lakásproblémái a feszítők. Feltétlenül pozitív tényként kezelhető, hogy a legfrissebb adatok szerint nincs már 1966 előtti lakásigénylő, s a 66–67-es igénylők száma is mindössze 351. A „régiek" tehát előnyben vannak.

A helyi lakáspolitika másik sarkalatos elve a nagycsaládosok lakáshoz juttatásáról intézkedik. Ez a kategória a népesedéspolitikai intézkedések hatására örvendetes módon újratermelődik, az elv valóraváltása tehát folyamatos feladat. Jelentősen megnőtt azonban a gyermektelen és az 1–2 gyermekes igénylők száma. Velük mi lesz? Népesedéspolitika és lakáspolitika nem választhatók el egymástól. Nem serkent az első gyermek világrahozatalára a 800–1000 forintos albérlet, s 1–2 gyermek nevelésére is csak nehezen lehet vállalkozni egymásfélszobás lakásban. A „kiscsaládok" igényének a családalapítási kedvet növelő kielégítésére azonban csak több és – mondjuk ki azt is – nagyobb lakás építésével lehet gondolni. Örvendetes dolog Pécsett az is, hogy a lakásépítésben a nagyobb lakások felé tolódott el az arány. Az 1971–72-es elosztásnál még nem voltak 3 szobás lakások, a tavalyi és az idei elosztásnál viszont már 500 ilyen lakás állt rendelkezésre.

●

Van még egy figyelemre méltó jelenség. Az úgynevezett nem fiatal lakásigénylők arányának emelkedése. Ez tulajdonképpen várható volt, hiszen életkörülményeink javulása hozza magával, hogy mindenki a jobbra törekszik. Lakásban is. Komfort nélküliből a komfortosba, kicsiből a nagyobba. Ez mind igényt jelent. Voltaképpen ezeknek sem lehet nemet mondani.

●

A 9000-nél több lakásigény nyomán felvetődött kérdések egy részére igyekeztünk válaszolni. A válasz azonban semmit nem mond, ha nem támasztja alá megfelelő mennyiségű lakás építésének lehetősége. Pécsnek nagy a késése, amit a következő években be kell hoznia.

Hársfai István

Év eleji hajrá a SZÜV-ben



Hajrával kezdődött az év a Számítástechnikai és Ügyviteltervező Vállalat pécsi központjában. A tavaly vásárolt R-20-as számítógép január elseje óta még szusszanásnyi időre sem állt meg. Gyorsított ütemben készítik a központtal kapcsolatban álló vállalatok mérlegeit.

A pécsi központ eddig közel 30—35 céggel állt kapcsolatban, de mivel mind többen ismerik fel a számítógépes adatfeldolgozás előnyeit, várható, hogy idén több új vállalat, intézmény jelentkezik. Állandó megrendelőként jelentkezik az OTP, az Állami Biztosító és az AFIT is. Az OTP-nek az átutalási betétszámlák és a takarékbetétkönyvek számfejtésében segít az R-20-as, az Állami Biztosítónak a kötelező gépjármű biztosítások terén. Az előzetes megállapodások szerint az OTP az idei év közepén veszi fel a kapcsolatot a pécsi központtal, az AFIT és a biztosító adatainak feldolgozását pedig már megkezdték. Több nagykereskedelmi vállalat jelentkezett a közelmúltban; új igényekkel jött az AGROKER, s az idén kezdik meg a szovjet gépen a MÉK és a TITÁN adatainak rendszerezését. Megállapodás ugyan még nem született, de bizonyára a népességnyilvántartás adatait is feldolgozzák.

Az igények tehát állandóan nőnek. Hiszen sok olyan vállalat van, melyek nagy adathalmazzal dolgoznak, illetve eléggé bonyolult adatfeldolgozást végeznek, — egyelőre „kézi" módszerrel. Jelentkezésük várható. Különösen most, hogy a takarékosság szinte minden téren előtérbe került. A számítógépek nemcsak időt takarítanak meg, hanem olykor anyagot is. A közelmúltban történt, hogy egy több raktárral rendelkező vállalatunk 6-os anyacsavart akart nagy tételben rendelni, mondván kifogyott. A számítógép juttatta eszükbe, hogy van az egyik raktár mélyén, csak elfelejtkeztek róla.

Végül egy megjegyzés: a pécsi számítógépközpontban negyedévenként tíz tonna importpapírt használnak fel. Tapasztalják, hogy a vállalatok majdnem minden esetben maximumot követelnek az adatszolgáltatóktól. Olyanokat is, melyek például egy vállalati anyaggazdálkodás mellékes tételei és megkérése „nagyzolásnak" tűnik. Ez felesleges. Csak a vállalat fizet többet és a papír fogy. A számítógépesek mondták: néhány százalék papír megtakarítása több millió forintot jelentene.

Ez pedig a takarékosság másik oldala.

— Kozma —

— DUNAÚJVÁROS az idén a felszabadulás 30. évfordulója mellett a városalapítás 25. évfordulóját is ünnepli. Ez alkalomból a tanács felszabadulási emlékművet állíttat, amelyet Kiss István Kossuth-díjas szobrászművész készít. Elfogadta a művészeti zsüri Kiss Kovács Gyula Dózsa György szobrát is, amelyet bronzba öntenek és a Dózsáról elnevezett út, valamint a Bocskai út sarkán állítanak fel.

Két lábon való járás

Bőrruhák Pécsbányáról

A Pécsi Kesztyűgyár konfekció üzeme az idén már 55–60 milliót termel – Egy amerikai: „Örökre ellátom magukat munkával..." – Maguk készítik modelljeiket



Elhagyott és üresen álló üzemi épületekben villámgyorsan berendezkedni, asszonyokat és lányokat a varrógép mellé ültetni, a világpiacra termelni — íme a Pécsi Kesztyűgyár pécsbányatelepi bőrruházati üzemének dióhéjnyi története. A vállalat vezetőinek elgondolása nagyon is célzatos volt: az új terméknek a kesztyű világpiaci keresletének ingadozásait kellett ellensúlyoznia, a termelés biztonságát fokozni, vagyis a bőrruha a két lábon való járást jelenti a Pécsi Kesztyűgyárnak. Az új gyáregység most kétéves, tavaly már nyereséget is hozott, az idei esztendő pedig a kifutás éve lesz — kapacitása felső határáig. Alkalom a számvetésre.

Két év számvetése

A kesztyűgyári irodaház hetedik emeletén már valamivel korábban hozzákezdtek a bőrruhák varrásához. 1973-ban Pécsbányatelepen megvásárolták a termeléssel leálló Széchenyi-akna KISZ- és pártházát, valamint raktárát, ahol bámulatos gyorsasággal berendezkedtek. Az időközben önálló gyáregységgé előlépett üzemben, tavasz végén már meg is indult a termelés. A beruházás a gépekkel, mindennel együtt mindössze 6 millióba került. Hasonló kapacitású új létesítmény 30—35 millióba is belekerült volna.

Két év alatt mit adott a bőrruházati üzem, először erről kértünk számvetést dr. Szabó József gyárvezetőtől. Számokban: az első, nem teljes évben 20 millió, tavaly pedig már 50 millió forint értékben összesen 40 ezer különféle bőrholmit — kabátot, zakót, szoknyát, hulladékból védőkesztyűt, sapkát és más holmikat — varrtak meg. Mint újoncok, sikeresen mutatkoztak be a hazai piacon, a BNV-n való szereplésük sok látogató számára emlékezetes marad. A legkényesebb bőrholmik elkészítésébe is belevágtak. Ilyen volt például az a műszőrme béléses női kabát, amelynek az ára hétezer forint volt. A budapesti Corvin Áruház az első kétszáz darabos tételt, úgymond fázva vette át, három nap múlva aztán jöttek, van-e még?

A világpiacon

A pécsi bőrruhák nagyon hamar kijutottak a világpiacra is. A két év 70 millió forintos termelésének felét külföldre szállították, ennek is fele bérmunkaügylet volt. A piacok: Hollandia, NSZK, Anglia, USA, Ausztria, Olaszország. Amikor a tavalyi sikeres szereplésük színhelyén, a párizsi bőrhéten az egyik holland cég meglátta a pécsi bőrruhákat, rögtön bérmunka rendelést adott, mondván, akik így varrnak, azokra nyugodtan rábízhatja anyagát. Az amerikai Getex cég főnöke — aki csak arra várt, hogy az USA Magyarországra is kiterjessze a legnagyobb kedvezmény elvét, ami ma sem történt meg, így végülis nem tudták nyélbe ütni az üzletet — ezt mondta: Uraim, ha önök belépnek az amerikai piacra, soha nem lesz gondjuk, örökre ellátom magukat munkával... Mellesleg, a bőrruházati üzem jól el van látva rendelésekkel, a piacokat illetően nincs gond. Ugyanakkor a pécsiek hajlandók kooperációba lépni — a finnekkel, majdnem létre is jött ilyen — külföldi cégekkel.

Bőrruhák a volt aknaépületekből, ez a dolog egyik oldala. Nem mellékes az sem, a bőrruházati üzem 250 pécsi lánynak és asszonynak, köztük a környékbeli bányászfeleségeknek adott munkát. A betanuló bér havi 1000 forint, később a teljesítménytől függ. Mondják, a közepesnél jobb teljesítménnyel a 2500—3000 forintot is meg lehet keresni. Pécsbányán hamar megtanultak varrni, s modelljeiket is zömmel maguk kreálják. Például a Trudi fantázianevű, érdekes varrásvonalú háromnegyedes női kabátjuk nagy sikert aratott, sokat gyártottak belőle. Ma még minden szerkesztő egyben modellez is, később azonban önálló tervező részleget szeretnének létrehozni. Gondok? A második műszak este tízre végez, de a busz csak fél 11-kor indul Pécsbányáról, addig ácsorogniuk kell a sötétben.

Még több dollárt

A tervek? Az idén 30 ezer különféle bőrholmit varrnak meg, 55—60 millió forint értékben. Kétharmadát exportálják, kemény valutát kapnak érte. Egy darabka bőr sem megy veszendőbe, az idén teljes egészében megoldják a hulladék feldolgozását. Már tavaly is 800 ezer forintos bevételt értek el ebből, az idén legalább egymilliót szeretnének kapni hasznos kis holmijaikért: a védőkesztyűkért, a sapkákért, autóstáskákért, kormányvédőkért, kulcstartókért. Ezzel a teljesítménnyel a bőrruházati üzem az idén ki is fut, mondja dr. Szabó József, s itt mindketten arra gondolunk, érdemes lenne még további épületrészeket hasznosítani. A volt Széchenyi-aknából még több dollárt ki tudnánk hozni.

Miklósvári Zoltán

Magyar—jugoszláv közös program:

Erősebb lesz a Dráva töltése

A Dél-dunántúli Vízügyi Igazgatóság építési feladatai közül az idén is kiemelkedik a drávai program. Árvízvédelmi beruházásra 13 millió forintot költenek. Ebből erősítik meg a Drávaszabolcs és az országhatár közötti töltést. Bővítik a szelvényt. Ez év végéig a töltés 15 km hosszan 60 cm-rel magasabb lesz az 1972. évi eddigi legmagasabb árvízszintnél.

Most indul a Dráva szabályozásának harmadik üteme Vejti és Majláth-puszta – a 85–95 folyókilométer – közötti szakaszon. A 75–85 folyókilométer – Drávaszabolcs és Cun – között tavaly fejeződött be a szabályozás. Az öt évre tervezett munka 30 millió forintot emészt fel. Ennek egyharmadát kell idén elvégezni. Nagy mennyiségű követ építenek a partba, keresztgátakkal terelik a vizet a kívánt irányba.

Hosszú évek óta és mind szervezettebben őrködnek a magyar–jugoszláv szervek a Dráva vizének minősége felett. A két ország között olyan megállapodás született, hogy egymás tudomása és beleegyezése nélkül a határfolyó további szennyeződését nem engedélyezik. Idén, tavasztól-őszig, négy alkalommal értékelik a közös vizsgálat-sorozat tapasztalatait, adatait, a Dráva vízminőségének alakulását. Kétszer Magyarországon, Pécsett, kétszer pedig Zágrábban találkoznak ilyen céllal a vízügyi szakemberek.

HÍREK

1975. JANUÁR

26

VASÁRNAP

Szeretettel köszöntjük névnapjuk alkalmából

VANDA

nevű kedves olvasóinkat

A Nap kél 7.19 — nyugszik 16.35 órakor. A Hold kél 15.31 — nyugszik 6.00 órakor.

Befejeződött

Pécsett és Baranya megyében a helyszíni adategyeztetés. A munkában 579 adategyeztető működött közre, az általuk felvett népesség-összeírási adatokat 113 felülvizsgáló értékeli. Jelenleg az elkészített összeírási anyagokat rendezik, ezeket január 31-ig juttatják el a kerületi hivatalok elnökhelyetteseihez, onnan továbbítják Budapestre.

Aki esetleg kimaradt az adategyeztetésből, bármely munkanapon mind a három kerületi hivatal népességnyilvántartó előadójánál jelentkezhet.

◆

— **Tetszik a kézimunka.** Több mint másfél ezer érdeklődő tekintette meg tegnap estig a József Attila művelődési ház díszítőművész szakkörének nagyszabású kiállítását. A nagyteremben elhelyezett kiállítási anyag ma este 19 óráig tekinthető meg.

04—05—07

Pellérd felől érkezve a 6-os útra kanyarodott tartálykocsijával tegnap a reggeli órákban Leisz János 23 éves pécsi lakos, miközben összeütközött a Szentlőrinc irányából érkező, Krémer László 28 éves pécsi lakos által vezetett személygépkocsival. Krémer László és utasa, Gúl Gyula 22 éves siófoki lakos könnyebben megsérültek.

*

Mánfa felől Árpádtető irányába haladt tegnap a déli órákban az általa vezetett tehergépkocsival Buni József 23 éves keszüi lakos. Egy balra ívelő kanyarhoz érve a fékpedálra lépett és — állítása szerint fékhiba miatt — a gépkocsi áttért a menetirány szerinti bal oldalra, ahol összeütközött a Miklós Sándor 37 éves pécsi lakos által vezetett tehergépkocsival. Miklós Sándor könnyebben megsérült, az anyagi kár hozzávetőlegesen 40 ezer forint. A vizsgálat folyik.

*

Kazaltűz. Ismeretlen körülmények között gyulladt ki egy szénakazal Pécsett, a Megyeri úton, a 137. számú házzal szemközti beépítetlen területen. A tűz 20 mázsa szénát elpusztított, de a tűzoltók gyors beavatkozása ennek közel ötszörösét mentette meg.

— **Együttműködés.** A Baranya megyei Kereskedelmi Vállalat és az OTP Baranya megyei Igazgatósága kiszélesítette együttműködését ebben az évben. Az áruvásárlási kölcsönt a BARANYAKER üzletei intézik az OTP-vel, a vevő a boltban csak a készpénz előleget fizeti le.

Hol tart a könnyűipar?

Dr. Bakos Zsigmond miniszterhelyettessel beszélgetett a HDN munkatársa a könnyűipar országos eredményeiről, gondjairól, — a baranyai tervekről és reményekről . . .

Bútor-körkép

Mit ígérnek a bútorgyárak?

Kettesben

Cseppet sem udvarias kérdések Szilágyi Jánoshoz, a „vesézős műsor" riporteréhez. „Nem vagyok fenegyerek . . "

Éjszakai ügyelet

Merre száguld a mentőautó? Hányan állnak „ugrásra készen" egy emberéletért? Riportunk a helyszint mutatja be.

Visszafordult a „világjáró"

Országos szenzáció volt tavaly: kétéves világkörüli útra indult hajójával a tardi körzeti orvos. Nyolcvan-Hét nap után csendben visszatért. Dr. Herédy: „ez egy nagy lebukás volt . . . "

A szerető pénzén evett a férj...

„Kishalak" a bíróság előtt . . .

Kapitány, kapitány...

Hogyan vélekednek labdarúgóberkekben?

Sportturmix

Eredmények, események, képek, — és botrányok a világ labdarúgó stadionjaiban.

A telefonnál

Január 28-án, kedden délután 4-től 6 óráig telefonügyeletet tart szerkesztőségünk. Ezúttal olyan vezető szakembereket hívtunk meg, akik az új rendelkezésekkel kapcsolatban feltett kérdésekre (új szakmai bértáblázat, újítási rendelet, boradó, szakszervezeti jogsegélyszolgálat, hogyan módosítja a külföldi utazásokat az új deviza rendelkezés) adnak választ. A telefonnál lesznek: *dr. Kalmusz István*, a Megyei Tanács V. B. pénzügyi osztálya adóügyi csoportjának vezetője, *dr. Speigl Gyula*, Pécs városi Tanács V. B. pénzügyi osztálya adóügyi csoportjának vezetője, *dr. Schmidt Antal*, a Megyei Tanács V. B. munkaügyi osztályának vezetője, *Tihanyi János*, az SZMT Közgazdasági Munkabizottságának vezetője, *Kóbor Béla*, a Mecseki Ércbányászati Vállalat jogsegélyszolgálatának vezetője, *Fers Antal*, a Mecseki Ércbányászati Vállalat iparjogvédelmi csoportvezetője, *dr. Kisvári András*, a Magyar Nemzeti Bank Megyei Igazgatóságának igazgatója, *dr. Pakucs Jenő*, a POTE jogsegélyszolgálat vezetője, *dr. Sátrány János*, a POTE jogsegélyszolgálat munkatársa, *dr. Takács József*, az IBUSZ Utazási Iroda vezetője. Várjuk olvasóink kérdéseit a 10-057-es telefonszámon.

◆

— **Szavalók** vetélkedtek tegnap délután a Pécsi Kertészeti és Parképítő Vállalat KISZ-szervezete által megrendezett vállalati versenyen. Legjobb versmondónak Orcsik Ildikó bizonyult, a második helyezést Klier Éva nyerte el, míg a harmadik helyre Ditrich Mária került. A felszabadulási szavalóverseny városi döntőjén ők képviselik vállalatukat.

◆

CSEHSZLOVÁK FILMNAP A FEGYVERES ERŐK KLUBJÁBAN

A Csehszlovák Kultúra és a Fegyveres Erők Klubja rendezésében 1975. január 26-án csehszlovák filmnap lesz a Fegyveres Erők Klubja (Pécs, Kossuth Lajos u. 13. sz. alatti) színháztermében. Délelőtt: 10—12-ig „NON STOP CSEHSZLOVÁKIÁRÓL . . ." címmel hat kisfilm kerül bemutatásra. 15.30 órakor a „MI, ELVESZETT LÁNYOK", 18 órakor a „MESSZE VAN AZ ÉG" című csehszlovák filmeket mutatják be. A délelőtti vetítés díjtalan!



Négyes ikreket szült a csehszlovákiai Votice-ban a 23 éves Vladimira Liskova. A négy lányiker 1250—1530 gramm súllyal és 38—41 cm hosszúságban jött a világra. Valamennyi egészséges és az eddigi megállapítások szerint egypetéjű, ami nagy ritkaság.

— **Ezüstlakodalom.** Huszonöt éves házassági évfordulóját ünnepelte tegnap 15 hidasi házaspár.

— **Csak 1 hétig!** Egyrészes mosogatók 75%-os árengedménnyel kaphatók, 39-es dandár út 2/c. (x)

— **Áramszünet lesz** f. hó 27—31-ig, naponta 7—16 óráig a Petőfi u., Kandó u., Kassa u., Vas Gereben u. és József A. u. által határolt területen, valamint 29. és 30-án, 7—16 óráig Ungvár u., Megyeri út, Alkony u., Tulipán u. és Szív u. területén. 27. és 28-án, 8—15 óráig a Xavér u., Nyár u., Rókusalja u. és Tavasz u. területén. — 29-én, 8—13 óráig a Széchenyi tér keleti oldalán és a Déryné utcának a Zefkin utcáig terjedő szakaszán.

◆

Kórházi felvételes ügyeletek

Gyermekgyógyászat: mindennapos felvételi ügyeletek gyermekbelbetegek részére: Pécs város: POTE Gyermekklinika. Szigetvár város és járás, a pécsi és a volt sellyei járás: Megyei Gyermekkórház. Gyermeksebészeti, gyermekfülészeti betegek részére páratlan napokon POTE Gyermekklinika, páros napokon Megyei Gyermekkórház Pécs és a megye egész területéről.

Belgyógyászat, sebészet, traumatológia: II. sz. Klinika. Égési sérülések: Honvéd Kórház. Gyermekek esetében: Gyermekklinika. Koponya- és agysérülések: Idegsebészet.

SOS-ÉLET telefonszolgálat hívószáma: 12-390, este 7-től reggel 7 óráig.

LOTTÓ-tájékoztató

A Sportfogadási és Lottó Igazgatóság közlése szerint a 4. játékhéten öt találatos szelvény nem volt. Négy találatos szelvénye 52 fogadónak volt, nyereményük egyenként 99 940 forint. Három találata 5474 fogadónak volt, nyereményük egyenként 475 forint. A két találatos szelvények száma 175 757 darab, ezekre egyenként 18 forintot fizetnek. A nyeremények a nyereményilleték levonása után értendők. A közölt adatok tájékoztató jellegűek.

◆

— **Bélyeggyűjtő zárszámadás.** Az elmúlt év eredményeinek értékelésével, valamint felszabadulásunk jubileumi évében teendő feladatok megbeszélésével a napirendjén ma tartja zárszámadó taggyűlését a 465 tagot számláló Pécsi Városi Bélyeggyűjtő Kör.

◆

MERRE JÁR A 33-AS?

A VOLÁN 12. sz. Vállalat értesíti az utazóközönséget, hogy a Dél-dunántúli Gázszolgáltató Vállalat 1975. január 24-én megjelent közleményétől eltérően a 33-as járatokat 1975. január 27-től előreláthatólag egy hónapos időtartamig forgalombiztonsági okok miatt, Kossuth tér—Hunyadi út—Pálos templom—Surányi M. út—Székely Bertalan út—Kossuth tér útvonalon közlekedteti, ugyanis a Szőlő utca—Kalinin utca kereszteződése nem alkalmas az autóbusz fordulására.

tegnap történt

India nemzeti ünnepe alkalmából Losonczi Pál, az Elnöki Tanács elnöke F. A. Ahmed indiai köztársasági elnöknek, Fock Jenő, a Minisztertanács elnöke Indira Gandhi miniszterelnöknek küldött üdvözlő táviratot.

*

Kubai ifjúsági delegáció érkezett szombaton Budapestre Luis Colomének, a Kubai Ifjú Kommunisták Szövetsége Központi Bizottsága titkárának vezetésével, a KISZ-ben folyó eszmei-politikai munka, hazafias honvédelmi nevelés tanulmányozására. A vendégeket a Ferihegyi repülőtéren Barabás János, a KISZ KB titkára fogadta.

*

Az Indiai Kommunista Párt Központi Bizottságának meghívására az MSZMP küldöttsége Román Pálnak, a Központi Bizottság tagjának, a KB osztályvezetőjének vezetésével elutazott az indiai testvérpárt január 27-én megnyiló X. kongresszusára.

*

Gáspár Sándornak, a SZOT főtitkárának, az SZVSZ Végrehajtó Irodája tagjának vezetésével szombaton szakszervezeti küldöttség utazott Berlinbe, hogy részt vegyen a Szakszervezeti Világszövetség Végrehajtó Irodája rendkívüli ülésén. A Végrehajtó Iroda megtárgyalja a kapitalista világ válságának súlyosbodása következményeként kialakult helyzetet és meghatározza az ezzel kapcsolatos szakszervezeti feladatokat.

Lapzárta

Hatalmas tüntetést szerveztek szombaton az istanbuli egyetemisták a csütörtöki összecsapások során meghalt társuk temetése alkalmából. A város utcáin több mint 25 ezer egyetemista és főiskolás vonult fel Amerika-ellenes jelszavakat kiáltozva.

*

Megkezdődött az NSZK-ban a labdarúgó bajnokság tavaszi idénye. A rajt a BEK-győztes Bayern Münchennek nem sikerült, a válságba jutott bajor együttes saját pályáján, Münchenben „leégett" 35 ezres közönség előtt, 3:2 arányban kikapott a bajnokságban 2. helyen álló Kickers Offenbachtól.

*

Mint Moszkvában nyilvánosságra hozták, Andrej Gromiko szovjet külügyminiszter február 3-a és 5-e között — az erre vonatkozó megállapodás értelmében — baráti látogatást tesz az Egyiptomi Arab Köztársaságban.

*

Mudzsibur Rahman, Banglades teljhatalommal felruházott új elnöke szombaton letette a hivatali esküt. Rahman az alkotmányos változtatásokat Banglades második forradalmának nevezte.

*

Abdel Rahman Al-Atiki kuvaiti pénzügy- és olajiparügyi miniszter közlése szerint Kuvait az ország kőolajiparának teljes államosítását tervezi. A Kuvaitban tevékenykedő Gulf Oil Company és British Petroleum kőolajtársaságot a tervről már tájékoztatták. (A Gulf Oil Company és a British Petroleum a Kuwait Oil Company-ban résztvevő két nyugati olajtársaság.) A kuvaiti kormány az államosítást az év közepéig hajtja végre.

Ma este

SZÍNHÁZ

Nemzeti Színház: Három a kislány (du. 3 órakor)
Kényes helyzet (este 7.30 órakor) Uray-bérlet.
Kamaraszínház: Csudakarikás (de. 10 órakor)

Pannonia Bár: Pannonia Koktél. Nyitva 22—04 óráig.

Olimpia eszpresszó: Farsangi randevú. Nyitva 22—04 óráig.

HANGVERSENY

Liszt-terem: Általános iskolai bérlet 2. hangversenye. Barokk versenyművek. Pécsi Kamarazenekar előadása (de. 8.30, 10, 11.30)

MOZI

Park: A gamma-sugarak hatása a szászszorszépekre (f4, hnó, 8) Így látták ők (10)
Petőfi: A kurtalábú pásztor (10) Hajdúk (4, 6, 8)
Kossuth: A gamma-sugarak hatása a szászszorszépekre (hn10, 12) Az utolsó percig (f3, f5) Macbeth (f7, 9)
FEK Klubmozi: Mi elveszett lányok (f4) Messze van az ég (6)
Jószerencsét: Az emir kincse (10) Légy jó mindhalálig (3) Monológ (5, 7) **Rákóczi:** Légy jó mindhalálig (10) Az emir kincse (3) A fej nélküli lovas (5, 7) **Május 1.:** Csárdáskirálynő (10) Gyilkossági kísérlet (f4, f6) **Harkány:** A holnap lovasai (10) Anna és a farkasok (5, 7) **Komló, Május 1.:** Makszimka (10) Malomkő (4, 6) **Komló, Zrínyi:** A halott asszony visszatér (4, 6, 8) **Mohács:** Az ellopott vonat (10) Ki megy a nő után? (4, 6, 8) **Siklós:** Karneváli éjszaka (10) Váltságdíj egy halottért (5, 7) **Szigetvár:** Farkashorda (10) Bekötött szemmel (6, 8)

időjárás

Várható időjárás vasárnap estig: változóan felhős, párás idő, szórványosan előforduló kisebb esővel. Főként a hajnali órákban több helyen köd, helyenként ködszitálással. Mérsékelt, időnként megélénkülő déli, délnyugati szél. Várható legalacsonyabb éjszakai hőmérséklet: plusz 3—mínusz 2, legmagasabb nappali hőmérséklet vasárnap: 5—10 fok között, a tartósan ködös helyeken 0 fok közelében.

Újságíró—olvasó találkozó

Újságíró—olvasó találkozó lesz január 27-én, hétfőn este 7 órakor Nagydobszán az általános iskolában. Részt vesz: Wesztl Márta újságíró, Benked Tibor előadó. Január 30-án, csütörtökön este 7 órakor Berkesden a művelődési ház klubjában. Részt vesz: Garay Ferenc és Kampis Péter újságíró, Katona László előadó.

◆

— **Megjelent az IXILON** amatőr filmstúdió lapjának, az IXILON-füzeteknek második száma. Olvashatunk többek közt vizuális nevelési kísérletekről, a komputeres rajzfilmgyártás lehetőségeiről, valamint számos filmkritika is helyet kapott a tetszetős formájú lapban.

RÁDIÓ MŰSOR TELEVÍZIÓ

RÁDIÓ

KOSSUTH RÁDIÓ

6.00: Hírek. Lapszemle. Időjárás. 6.10—7.23: Kellemes vasárnapot! Közben: 6.45—7.08: Műsorismertetés — Budapest és a vidék kulturális programjából — Körzeti időjárásjelentés. 7.23: Múzeumi híradó. 7.26: Faluról — mindenkinek. 7.56: A Közönségszolgálat tájékoztatója. 8.00: Hírek. Lapszemle. Időjárás. 8.05: Öt kontinens hét napja. Külpolitikai negyedóra. 8.20: Hallgatóink figyelmébe! 8.21: A fehér rabszolga. Ernst Joseph Görlich regénye rádióra alkalmazva. 9.12: Szivárvány. Közben: 10.00—10.03: Hírek. 10.25: Zenés reklámturmix. 10.30: Vasárnapi koktél. 12.00: Hírek. Lapszemle. Időjárás. 12.10: Édes anyanyelvünk. 12.15: Jó ebédhez szól a nóta. Ifj. Magyari Imre népi zenekara játszik, Jákó Vera és Puskás Sándor énekel. 13.03: Tisztelet az embernek. 13.13: Három Chopin-polonéz. 13.34: Kozmosz. Tudományos magazin. 13.54: Új operalemezeinkből. Reiner Frigyes Wagner zenedrámáiból vezényel (ism.) 14.39: Pillantás a nagyvilágba. India ünnepén — a hétköznapok emberéről. 15.00: Hírek. Időjárás. 15.08: Németh Marika és Korondy György operettdalokat énekel. 15.38: Tisztelgünk szóval és zenével . . . 16.58: Hallgatóink figyelmébe! 17.00: Hírek. Időjárás. 17:05: Faluról falunak — muzsikával. Tápiószecső. 17.50: Világlíra. Paul Valéry versei. 18.05: Zenekari muzsika. 18.58: Hallgatóink figyelmébe! 19.00: Hírek. Időjárás. 19.10: Sporthírek. Totó. 19.15: Magnósok, figyelem! (ism.) 20.00: Rendezte: Barlay Gusztáv. Temessétek el a holtakat. Rádiójáték Irwing Shaw drámájából. 21.32: Kotlári Olga és a Magyar Rádió kamarakórusa népdalokat énekel, Béres János furulyázik. 22.00: Hírek. Időjárás. 22.10: Sporthírek. Totó. 22.15: Részletek Kálmán Imre operettjeiből. 23.00: Régi angol kórusmuzsika. 23.10: Táncdalainkból. 24.00: Hírek. Időjárás. 0.10—0.25: Éji zene. Szendrey-Karper László gitározik.

PETŐFI RÁDIÓ

6.58: Hallgatóink figyelmébe! 7.00: A református egyház félórája. 7.30: Két orgonaconcerto. 8.00: Kazacsay Tibor: Pantomim szvit. 8.14: Mit hallunk? Érdekességek a jövő hét műsorából. 8.44: A Rádió dalszínháza. Luxemburg grófja. Lehár Ferenc operettjének rádióváltozata. 10.20: A „Nyitnikék" postája. Kisiskolások műsora. 10.50: A Magyar Rádió és Televízió gyermekkórusa népdalokat énekel. 11.01: A Nemzetközi Rádióegyetem műsorából. 11.31: Nagy mesterek — világhírű előadóművészek. Közben: 12.02—12.23: Láttuk, hallottuk — a kiállítótermekben. 13.13: Ribike. Mesejáték. Illyés Gyula gyűjtéséből. 13.45: Időjárás- és vízállásjelentés. 14.00: Táskarádió. 15.00: Ravel és Debussy műveiből. 15.40: Hírek. Időjárás. 15.45: A vasárnap sportja. 16.40: Régi magyar dalok és táncok. 16.59: Mikrofon előtt az irodalmi szerkesztő. 17.09: Beethoven: Diabelli-változatok. 18.00: Hírek. Időjárás. 18.05: Sporthírek. Totó. 18.10: Mit üzen a Rádió? 18.45: Filmzene. 18.58: Egy laikus vallomásai irodalmi emlékeiről. 19.49: Jó estét, gyerekek! 20.00: Hírek. Időjárás. 20.10: Sporthírek. Totó. 20.15: Verbunkosok, katonadalok. 20.42: Csajkovszkij: A pikk dáma. Háromfelvonásos opera. Közben: 21.50—22.00: Asszonyok dicsérete. Illyés Gyula, Kassák Lajos, Vas István versei. 23.00—23.10: Hírek. Időjárásjelentés. 24.00—0.10: Hírek. Időjárás.

3. MŰSOR

8.00: Hírek. Lapszemle. Időjárás. 8.05: Műsorismertetés. 8.09: Romantikus zene. 9.20: Új lemezeinkből. Elly Ameling énekel. 10.00: Új zenei újság. (ism.) 10.35: Nem, nem, Nanette! Részletek Youmans musicaljéből. 10.55: A világirodalom remekei. Dante: Isteni színjáték. Pokol. III. rész. (ism.) 12.00: Hírek. Lapszemle. Időjárás. 12.10: Cesare Valletti és Irina Arhipova énekel. 12.45: Holnaptól nem szeretlek! 13.00: Csak fiataloknak! (ism.) 14.00: Jean Pierre Rampal (fuvola) és a Venetói Szólisták Vivaldi-hangversenye. 15.04: Kis magyar néprajz. 15.09: Egyszerű történet (ism.) 16.00: Hírek. Időjárás. 16.05: Hallgatóink figyelmébe! 16.07: Európai Nemzetek zenéje. Svájc. 17.36: Operaötösök. 18.00: Hírek. Időjárás. 18.05: Kapcsoljuk a 6-os stúdiót. A Magyar Fúvósötösök hangversenye. Közben: 18.50—19.07: A Magyar Költészet Századai. Dsida Jenő. 19.37: Stravinszkij: Zsoltárszimfónia. 20.01: A Montreux-i Dzsesszfesztivál felvételeiből. 20.31: Művészlemezek. 21.50: Századunk zenéje a stúdióban. Mahler: Gyermekgyászdalok. 23.00—23.10: Hírek. Időjárás.

PÉCSI RÁDIÓ

17.00: Bemutatjuk a pécsi Play Back együttest. — Szluka Emil heti jegyzete. — Vasárnapi kívánságok. Közben: Mikrofonstaféta. — Sporthírek. 18.30: Szerb-horvát nyelvű műsor. A hét hetedik napja. Zenés összeállítás. 19.15: Német nyelvű műsor. Vasárnapi jegyzetünk. — Zenés kívánságműsor. — Nyelvjárási történet. 20.00: Műsorzárás.

MAGYAR TV

9.43: Műsorismertetés. 9.45—10.10: Iskolatévé. Sprechen Sie Deutsch? 10.10: Ki játszik ilyet? IV. rész. Fején találja a szöget (ism. színes) 10.30: Tücsöklakodalom. Énekes játék. (színes) 11.00: Tilárom, haj! Arany János versei. 11.20—11.50: Félmillió liter tej naponta. 15.13: Műsorismertetés. 15.15: Alpesi sí világkupa. Férfi lesiklás (színes) 16.10: Kedves együttlakók. NDK tévéfilmsorozat. III. A vasárnapi gyerek. 17.10: Műsorainkat ajánljuk. 17.35: Reklámműsor. 17.45: Delta. Tudományos híradó. 18.15: Hazánk, Magyarország. Dokumentumfilm-sorozat. III. rész: Hazámat szolgálom (színes) 18.40: A Közönségszolgálat tájékoztatója. 18.45: Esti mese. 19.00: A HÉT. 20.00: Hírek. Sporthírek. 20.10: Ványa bácsi. Szovjet film (1970) (színes) 21.45: Bemutatjuk Julie Andrews-t (színes) 22.30: Hírek.

JUGOSZLÁV TV

8.45: Gyermekeknek, utána magyar nyelvű tv-magazin. 9.45: Betűre betű — gyermekadás (ism.) 10.15: Alice a csodák országában — filmsorozat gyermekeknek. 10.45: Népi muzsika. 11.15: Földművelőknek. 12.00: Családban élni. 12.30: Foglalkozás ábécé. 13.00: A zöld terv iskolája. 12.30: A nézők és a tv. 14.00: Hét tv-nap. 15.45: Síversenyek. 16.40: Kosárlabda: Zadar—Jugoplastika. 18.15: Vitorlások — filmsorozat. 20.05: Törölve a névjegyzékből — filmsorozat. 20.50: Tv-tárca. 21.25: Sportszemle.

MÁSODIK MŰSOR

17.30: Csókok az ötvenedikben — tv-dráma. 18.30: Rajzfilmek. 19.00: Az ifjúság kérdez. 20.00: Julie Andrews szórakoztatja önöket. 21.00: Huszonnégy óra. 21.15: Két tűz között és Játékszabályok. Némafilm-sorozat.

24 ÓRA A NAGYVILÁGBAN

Kádár János fogadta a bolgár szakszervezeti küldöttséget

Kádár János, az MSZMP Központi Bizottságának első titkára szombaton az MSZMP székházában fogadta a Miso Misev elnök vezetésével hazánkban tartózkodó bolgár szakszervezeti küldöttséget. A szívélyes, baráti találkozón részt vett Gáspár Sándor, a SZOT főtitkára és Timmer József, a SZOT titkára.

✦ BRAZZAVILLE: A Kongói Népi Köztársaság kormánya szombaton elhatározta, hogy hivatalosan elismeri Portugália demokratikus kormányát és normalizálja vele kapcsolatait.

✦ *BEIRUT: Sikerrel mutatkozott be másfél hónapos ázsiai és közel-keleti turnéjának utolsó állomásán, Beirutban a Magyar Néphasereg Művészegyüttese. A Casino du Liban színháztermében tartott díszelőadáson megjelent Joseph Szkaff hadügyminiszter, Khaled Dzsumblatt pénzügyminiszter, Nicolas Saui, a Libanoni Kommunista Párt főtitkára, továbbá a politikai és kulturális élet számos képviselője és diplomáciai testület több vezető tagja is.*

✦ *JERUZSÁLEM: Nahum Goldman, a Zsidó Világkongresszus elnöke pénteken Jeruzsálemben azt a véleményét hangoztatta, hogy Izraelnek a jövőben valószínűleg tárgyalásokba kell bocsátkoznia a Palesztinai Felszabadítási Szervezettel. Hozzáfűzte: e folyamat beindulásának előfeltétele az, hogy a PFSZ elismerje Izraelt.*

✦ TOKIÓ: Szombaton japán küldöttség utazott Bécsbe, hogy tárgyalásokat folytasson a nemzetközi atomenergia ügynökséggel az atomsorompó egyezménnyel kapcsolatos ellenőrzési és biztosítéki rendszerről.



Nyikolaj Podgornij, a Szovjetunió Legfelsőbb Tanácsa Elnökségének elnöke (balról) a Kremlben átnyújtotta az Októberi Forradalom Érdemrendet Rodney Arismendi-nek, az Uruguayi Kommunista Párt KB első titkárának.

✦ LISSZABON: A portugáliai Portóban szombaton délelőtt megkezdődött a Szociáldemokrata Centrum Párt (CDS), a nagytőke egyik legjobban szervezett pártjának első kongresszusa.

✦ *ISTANBUL: Újabb rendelkezésig az istanbuli egyetem bezárása mellett határozott a professzori tanács. A döntés azután a csütörtöki véres diákösszecsapás után született, melynek egy halálos és több sebesült áldozata van. Mint ismeretes, az egyetem mérnöki és építészmérnöki karának baloldali beállítottságú hallgatói eddig ismeretlen okból összetűztek.*

✦ TOKIÓ: Mintegy 350 földlökést észleltek az elmúlt két napban Japánban, Kyushu szigetén. Két erősebb földlökés következtében 240 ház összedőlt, és hét személy megsérült.

◆

Folytatódik a Szaljut—4 űrrepülése

A Föld körül keringő Szaljut-4 szovjet tudományos űrállomáson szombaton megkezdődött Alekszej Gubarev és Georgij Grecsko űrhajósok harmadik munkahete.

A szombaton hajnalban végetért 14. munkanap folyamán az űrhajósok kevésbé intenzív programot hajtottak végre, mint az előző napokban. Rendszerezték kutatásaik eredményeit, ellenőrizték az űrállomás egyes rendszereinek működését, fizikai gyakorlatokat végeztek az űrállomáson levő kerékpárpadon és futószalagon, és pihentek.

Az orvosi ellenőrzés adatai szerint mindkét űrhajós jó egészségnek örvend. Gubarev pulzusa 62-t, Grecskoé pedig 64-et ver percenként, a parancsnok vérnyomása 115/65, a fedélzeti mérnöké pedig 120/70.

Az űrhajósok szombaton magyar idő szerint 10 óra 25 perckor kezdték meg a 15. munkanapot.

A fedélzeti rendszerek kifogástalanul működnek. Az űrrepülés folytatódik.

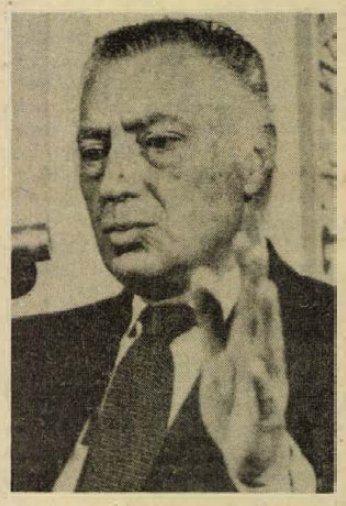

Giovanni Agnelli, a FIAT konszern elnöke sajtótájékoztatón jelentette be, hogy az autóipar válsága miatt 1975-ben felére csökkentik a termelést

A népgazdasági terv teljesítése a Szovjetunióban

A Szovjetunió Központi Statisztikai Igazgatósága közzétette az 1974. évi népgazdasági terv teljesítésének adatait. A nyilvánosságra hozott statisztikai jelentés szerint a Szovjetunióban tavaly a nemzeti jövedelem csaknem 350 milliárd rubelt ért el és egy év alatt 14 milliárd rubellel növekedett. A nemzeti jövedelemnek körülbelül háromnegyed részét fogyasztásra, a fennmaradt hányadot pedig a szocialista termelés bővítésére és egyéb állami célok teljesítésére fordították.

A gazdaság növekedése alapján tovább emelkedett a szovjet nép életszínvonala is. A Szovjetunióban 1971-től 1974-ig összesen 47 millió dolgozó fizetését, illetve több mint 30 millió ember nyugdíját, segélyét, ösztöndíját, illetve egyéb anyagi juttatását emelték. A munkások és alkalmazottak átlagos havi fizetése tavaly 140,7 rubel volt, szemben a tavalyelőtti 134,9 rubellel. A növekedés 4,3 százalék. A kolhozparasztok jövedelme 5 százalékkal emelkedett.

A Szovjetunióban tavaly az állam és a kolhozok eszközeiből, illetve magánerőből összesen 2 millió 250 ezer lakást, valamint lakóházat építettek. Ezek lakóterülete 110 millió négyzetméter.

Az ipari össztermék értéke tavaly megközelítette a 490 milliárd rubelt. A növekedés egy év alatt 37 milliárd rubel volt. A Szovjetunióban tavaly 350 nagy iparvállalatot helyeztek üzembe.

A mezőgazdasági termelés értéke meghaladja a 94 milliárd rubelt, ami 5 százalékkal szárnyalja túl az 1971—1973 évek átlagát.

A Szovjetunió 1974. évi külkereskedelmi forgalmának értéke 38 milliárd rubel volt.

A Szovjetunió lakosságának száma 1975. január 1-én 253,3 millió volt.

Elnöki kormányzás Bangladesben

A Banglades Népi Köztársaság nemzetgyűlése szombaton törvényt hozott az elnöki kormányzás bevezetéséről. Mostantól fogva a végrehajtó hatalmat és a törvényhozó hatalmat is jelentős részben nép által választott elnök gyakorolja. A legközelebbi országos választásokig Mudzsibur Rahman tölti be az elnöki tisztet.

Megegyezés a mozgóbérekről Olaszországban

Megszületett a megállapodás az olasz szakszervezetek és az iparvállalók szövetsége (Confindustria) között a mozgóbérrendszer átszervezéséről és a mozgóbérek fokozatos emeléséről, amely ősz óta — az infláció következményeinek ellensúlyozására — fő követelése volt az olasz szakszervezeteknek.

A szakszervezetek hónapok óta kemény tárgyalásokat folytattak a munkáltatókkal a munkabérek mozgó részének, az ún. drágasági pótléknak egységesítéséért és emeléséért. Ez a követelés mindössze azt szolgálta, hogy az infláció által sújtott munkabérek vásárlóértékét valamelyest helyreállítsa, mégis hónapokig merev ellenállásba ütközött a munkáltatók részéről. A Confindustria és a kormány azzal vádolta a szakszervezeteket, hogy „megalapozatlan bérkövetelésekkel" nehezítik az inflációellenes politikát. A szakszervezetek négy egésznapos országos általános sztrájkot, valamint helyi sztrájkok, megmozdulások egész sorát szervezték követeléseik támogatására. Az utolsó hatalmas országos megmozdulásra éppen csütörtökön került sor.

A harcok eredményeként a munkáltatók végül engedni kényszerültek. A munkáltatók hozzájárultak a drágasági pótlék felértékeléséhez, és ahhoz, hogy az emeléseket fokozatosan, két év alatt végrehajtják. Megemelik ezen kívül a családi pótlékokat is. A szakszervezetek már korábban biztosításokat csikartak ki a válság miatt bezáró üzemek munkásainak szavatolt bére ügyében, és ígéretet kaptak a kormánytól az alacsony nyugdíjak emelésére nézve is.

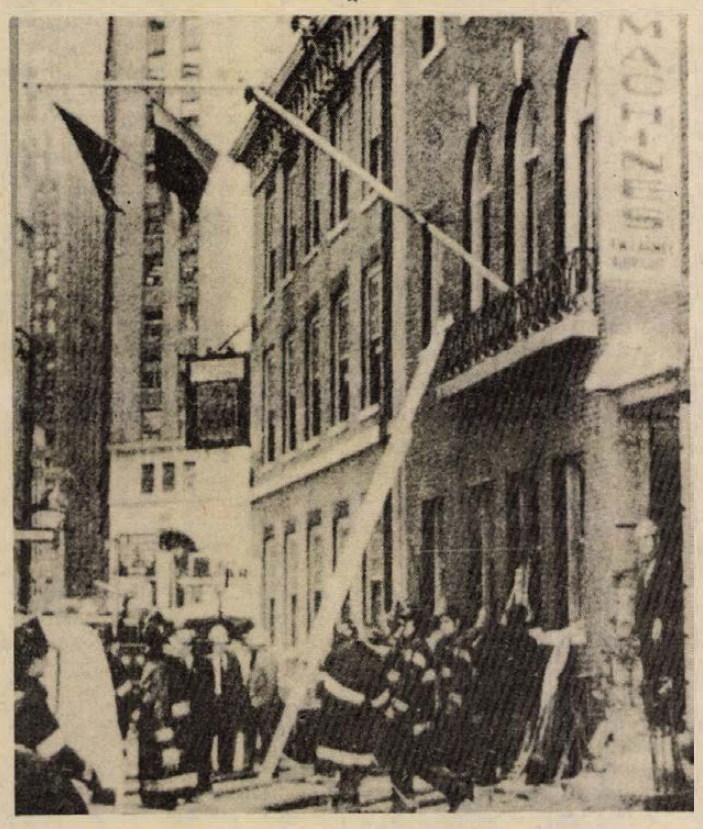

Bomba robbant New York pénznegyedében, egy nagy történelmi múlttal rendelkező vendéglő, a Fraunces Tavern épületében. A robbanás következtében 3 személy életét vesztette, több mint 40 megsebesült.

Itéletidő Angliában

Orkán erősségű szél toronymagasságú hullámokat korbácsolt fel szombaton a La Manche csatornán, az Északi tengeren és a Cornwallal szemközti óceáni térségben. Itéletidő tombolt Anglia déli részén is. Reggel a Lovat nevű, ezer tonnás angol tengerjáró hajó vészjelzéseket adott le és nyomban ezután elsüllyedt 40 mérföldnyire a cornwalli partoktól. Tizenhárom főnyi személyzete közül csak ketten maradtak életben.

A szerencsétlenséget az okozta, hogy a Lovat szénrakománya megcsúszott, a hajó a vízszint alá billent és ezután a viharban már menthetetlen volt. Az egyik közeli támaszponton riadóztatott helikopterek hat életben maradottat és hét holttestet találtak a vízben, de a túlélők közül négyen a kórházban kiszenvedtek. Az egyik helikopter fedélzetéről kötélen lebocsátott könnyűbúvár is csaknem életét vesztette. A mentést szombaton délben lefújták.

A szélvihar és a szakadó eső zűrzavaros állapotokat teremtett Anglia országútjain. A hétvégi sportversenyeket elhalasztották, közöttük tizenkilenc bajnoki, illetve kupamérkőzés lejátszását is.

✦ *BELGRÁD: A jugoszláv sajtó közlése szerint a szpliti pártbizottság a város jogi egyetemének 3 tanárát, valamint két másik személyt ellenzéki tevékenység, továbbá pártellenes magatartás eltűrése miatt kizárt a pártból. A kizárt személyek a Jugoszláv Kommunisták Szövetsége elnökségének 1971 decemberi ülését megelőzően, valamint azt követően nem léptek fel a nacionalista és más ellenséges megnyilvánulásokkal szemben, azokat eltűrték, sőt, helyenként kifejezetten hozzájárultak az ilyen tényekedés folytatásához.*

✦ WASHINGTON: Az amerikai hadügyminisztérium szóvivője pénteken kijelentette: sem megerősíteni, sem cáfolni nem tudja a New York Times aznapi számában megjelent információt, mely szerint az Egyesült Államok 200 földföld típusú nukleáris töltettel is ellátható Lance rakétát szándékozik eladni Izraelnek.

✦ *EMPOLI: Az olaszországi Empoliban tűzharc robbant ki a rendőrség és egy vasúti merénylettel gyanúsított fiatal férfi között. A rendőrök letartóztatási és házkutatási parancscsal érkeztek a 29 éves Mario Tuti lakására, a fiatalember azonban tüzet nyitott rájuk, majd az ablakon kiugorva autóján elszáguldott. Két rendőr meghalt, egy megsebesült.*

Egy hét a világpolitikában

A genfi folytatás

A Mont Blanc-nak az enyhe télben is havas csúcsa még a januári ködbe burkolózik, de a diplomaták genfi törzs-szállodáira kiakaszthatják a „megtelt" táblát. A karácsonyi és újévi szünet után, amely legalább úgy szolgált konzultációkra, mint pihenésre, újra megkezdte tanácskozásait az európai biztonsági konferencia második szakasza.

Nemrégen alkalmam volt néhány napot személyesen is a helyszínen tölteni, „belekóstolhattam" abba a nem könnyű és egyszerű politikai küzdelembe, amely a svájci városban folyik. A csaknem ezer tapasztalt diplomata és szakértő azokat a dokumentumokat készíti elő, amelyeket majd a harmadik, záró szakasz hagy jóvá minden bizonnyal a legmagasabb szinten. Az EBK azonban nem szavaz és csupán azok a javaslatok emelkedhetnek határozattá, amelyekkel mind a harmincöt résztvevő állam egyetért, vagy nem emel ellenük kifogást. Érthető, ha tizenhat bizottság és munkacsoport ezerötszáz ülése volt szükséges ahhoz, hogy megfogalmazzák a tervezett szöveg több, mint háromnegyedét, úgy hetven oldalnyi terjedelemben. (A gazdasági együttműködésre vonatkozó indítványok lényegében elfogadásra kerültek, előbbrejutottak a kulturális és emberi kapcsolatok fejlesztését illetően, a biztonság tíz politikai alapelvéből nyolcat már megfogalmaztak.)

A pusztán mennyiségi statisztikák mégis félrevezetőek lehetnek. Változatlanul maradt néhány „kemény dió", s az elkészült szövegekben sem ritkák a zárójelek. A diplomáciai tolvajnyelven használatos „bracketológia" (zárójeltan) arra utal, hogy amikor a vitatkozó felek nem tudnak megállapodni bizonyos részletekben, továbbhaladnak és néha két, három, sőt több ellentétes vélemény zárójelbe kerül. Ezeket a zárójeleket feloldani, hogy megint a diplomáciai szaknyelvet idézzem: „a piszkos szövegeket tisztává tenni" — további kemény csatározásokat feltételez.

A genfi haladás legnagyobb akadályát mégsem a fogalmazási kérdések képezik, hanem egyes nyugati körök igyekezete, hogy lassítsák, fékezzék az európai kibontakozást. Ezért olyan fontos, hogy odafigyeljünk Genfre s a békeszerető közvélemény újabb erőfeszítéseket tegyen a siker érdekében. A héten a szocialista közösség országainak két jelentős fórumán, a szovjet—lengyel külügyminiszteri találkozón, valamint a Husak vezette csehszlovák párt- és kormányküldöttség bulgáriai tárgyalásain vetődött fel sürgetőleg az EBK folyamatának meggyorsítása. A konferencia jövendő színhelyére, Helsinkibe a nyugatnémet külügyminiszter látogat el: a finn kormány ismét kifejezte ismert igényét a konferencia megtartását illetően.

Az európai erőfeszítéseket indokolttá teszi azonban egy „távolnyugati" és egy „távolkeleti" jelzés. Washingtonban Anderson külügyi szóvivő meglehetősen kétértelműen, de az ajtókat nyitva hagyva szólt az EBK-ról — Pekingben viszont az odalátogató nyugatnémet revansiszta vezérnek, Straussnak kivételes programot biztosító kínai vezetők folytatták megszokott szitok-átok hadjáratukat ebben az ügyben. Strauss pekingi felértékelésére jellemző, hogy első nyugatnémet politikusként maga Mao Ce-tung is fogadta, állítólag valahol Dél-Kínában.

A nemzetközi politika két, sajnos immár hagyományos válságterületén, a Közel-Keleten és Indokínában a héten nem javult a helyzet. Washington és Tel Aviv összjátéka a katonai erőfitogtatás mellett (lásd a Dél-Libanon elleni sorozatos támadásokat) elsősorban arra irányul, hogy megbontsa az egységes arab frontot, illetve megnehezítse annak tényleges létrejöttét. Ennek jegyében repítettek fel meg nem erősített híreket és „kísérleti léggömböket" olyan ajánlatokról, amelyek egyenetlenséget szíthatnának. Fejszal, szaud-arab uralkodó körutat tett az arab frontállamokban, de nehéz megállapítani, hogy milyen mértékben akar valódi segítséget nyújtani, s mennyiben lép fel Washington prókátoraként.



Egy nap Pécsett

Este van, 10 óra. Pécs legmagasabb pontján 736 méterrel a tengerszint felett a Misina tetői tv-toronyban vagyunk. Alattunk világít a város 11 000 utcai lámpája. Pécs 42 000 lakásában lassan kialszanak a fények. Éjfél után kettőkor mélyen alszik a város, elektromos energiafogyasztása a minimumra, 12 000 kilowattórára csökken.

4 óra 29 perc van. Pécs főpályaudvarára befut a budapesti postavonat, 40 000 napi- és hetilapot, 25 400 levelet, ezer csomagot, 4000 pénzesutalványt hoz magával, hogy háromnegyed órával később kiegészítve 41 000 Dunántúli Naplóval a főposta 175 újságkihordója, majd levélkézbesítője, összesen 1050 kilométeres útvonalán eljuttassa a küldeményeket a címzettekhez. A postavonat után 26 perccel fogadja a főpályaudvar az első személyvonatot. Reggel 8 óráig összesen 13 vonat érkezik Baranya székhelyére 4200 utast szállítva az 1340 kilométeres útszakaszról.

Öt és hat óra között már népesek az utcák. Úton van már ilyenkor a Volán 140 városi autóbusza, hogy éjfélig a 40 járaton 210 000 utast szállítson. A piactéri MÁVAUT pályaudvarra már befutottak és elindultak a reggeli autóbuszok abból a 400-ból, amelyek 427 vidéki járaton a nap folyamán 48 000 embert szállítanak. Az utcán vannak már ilyenkor a sütőipari vállalat csukott autói is, hogy kiszállítsák a boltokba a 450 mázsa kenyeret, 155 000 zsemlét és kiflit. Járnak már a tejszállító kocsik, 57 000 liter tejet juttatnak az üzletekbe, úton van a Köztisztasági Vállalat 20 szemétgyűjtő kocsija, hogy a nap folyamán 2340 kilométert bejárva összegyűjtse az előző napi 700 köbméter hulladékot.

Pontosan hat órakor Pécs 185 ipartelepén, építkezésén, bányájában 52 702 ember állt munkába. Ettől az időtől kezdve a városi járművek főképp azt a 33 732 óvodást, iskolást, egyetemi hallgatót szállítják, akik a 8 órakor felhangzó csengőszó után a 40 óvoda, a 37 általános iskola, a 4 szakmunkásképző, a 11 középiskola és a 6 egyetem, főiskola 847 tantermében, foglalkoztató helyiségében 2327 óvónő, tanító, tanár és egyetemi oktató vezetésével e napon is gyarapítja ismereteit.

Az utcák képe déli 12 és délután 3 között mutat majd újra színesebb képet, amikor Pécs 255 éttermében, üzemi étkezdéjében, bisztrójában, falatozójában, büféjében költjük el ebédünket...

Négy órakor, fél 5-kor befejezik napi munkájukat a hivatalok, az iparvállalatok adminisztratív dolgozói. Pécs megyei Város Tanácsán, a kerületi hivatalokban ma 431 aktára írták rá: „Elintézve!"

Egy óra múlva már játszik a város hét mozija, 2600 embernek nyújtva szórakozást. Vége felé közeledik a csúcsforgalom a MÁV-nál, az elmúlt öt órában 17 vonat hagyta el Pécset 6000 utassal.

Este hétkor a város villamosfogyasztása eléri 33 000 kilovattórás napi csúcsértékét. Ez nem is csoda, hiszen 38 000 televíziós készülék működik, újra világítanak az utcai lámpák, fényt árasztanak az kirakatok, működnek a fürdőszobák villanybojlerei.

Kilenc óra körül csendesednek az utcák. Ma Pécs 967 orvosa 2710 beteget vizsgált meg. A kórházakban és klinikákban 2800 embert láttak el. Könnyebb lett a pénztárcánk is, hiszen a város 261 boltjában összesen 10 309 000 forintot költöttünk, ebből 5065 forintért virágot, 102 019 forintért könyvet vásároltunk.

10 órakor újra aludni tér a város, együtt azzal a 325 vendéggel, akik erre az éjszakára szállást váltottak Pécs fogadóiban, turistaházaiban.

Jó éjszakát! Nyugodt pihenést!

Hegyes Zoltán

— **Székelykapu Hidason.** A székely nemzetiségi lakosság betelepedésének emlékére székelykapu felállítását tervezik Hidason, a bányatelepi művelődési ház előtt. Az igényes munkát a helyi UNIVERSUM Szövetkezeti Vállalat szocialista brigádjai végzik, s a tervek szerint április 4-én megtörténhet az átadás. A kapu előtti téren még az év folyamán szeretnék elhelyezni Tamási Áron szobrát.

852 oldalas bizonyíték a Nyéki-perben

A bűnös hiába tagad

- **A legkorszerűbb technikával**
- **Hajszál a gyilkos pulóverjén**
- **„Vallanak" a falevelek**

Bíró:

— Megkérdezem a vádlottól: beismeri-e bűnösségét?

Vádlott:

— Igen.

Bizonyítékok nélkül azonban a beismerő vallomás önmagában nem „perdöntő", a nyomozó hatóságoknak dokumentumokkal, bűnjelekkel minden kétséget kizáróan bizonyítaniok kell: a szóban lévő bűncselekmény tettese csak a vádlott lehet és senki más!

Ha viszont a bizonyítékok egyértelműek, hiába tagad a vádlott, a bíróság ítélkezik.

A mecseki gyermekgyilkosság bűncselekményében a rendőrség 852 oldalt magábafoglaló két vaskos dossziét tett az ügyészség, illetve a bíróság asztalára. Bejelentések, tanúkihallgatási jegyzőkönyvek, fényképek, helyszínrajzok... Írásba foglalta véleményét az orvosszakértő, az ujjnyomat-szakértő, a nyomszakértő, a pszichológus, a szerológus (vérszakértő), az Ideg- és Elmeklinika orvosai, a talajtani szakértő, vegyszakértő...

Segít az elektronmikroszkóp

Jól felszerelt laboratóriumok, a legkorszerűbb technikai eszközök perdöntően bizonyítottak.

Ha két ruha közvetlenül érintkezik egymással, mindkettőn elemi szálak maradnak. Ezeket az elemi szálakat megtalálták a kislány ruháján is. A laboratóriumi elektronmikroszkopikus vizsgálat megállapította, hogy amikor a tettes kézrekerült, felmerült a kérdés: a kislány szoknyáján, pulóverjén talált elemi szálak származhattak-e Nyéki Oszkár nadrágjából? Idézet a BM Bűnügyi Technikai Intézetének telexértesítéséből: *„Nyéki pantallóját vegyszakértő megvizsgálta. A nadrág fonalainak színe rózsaszínű, lila, fekete, — keverék nyersanyagú. Meiszterics Éva ruházati tárgyain mindhárom színnek megfelelő színű elemi szálak találhatók. Minőségben és mikroszkópos jellemzőkben megegyeznek a nadrág elemi szálaival!"*

A rendőrség közben kinyomozta, hogy Pécsett melyik üzletben volt kapható olyan szövet, amelyből Nyéki a nadrágot készíttette. Az ÁFÉSZ Hal téri boltjában találtak a kérdéses szövetből. Az ÁFÉSZ értesítése: *„A rendőrség kérésére közöljük, hogy az anyagból 1973. november 9-én a Magyar Gyapjúfonó és Szövőgyártól kaptunk szállítmányt, TEKLA fantázia nevű 140 centi széles, I. osztályú áru, amelyet 157 forintos áron hoztunk forgalomba. A kérdéses szövet nem tipikusan nadráganyag, de a divattól függően női, illetve férfi nadrág, pantalló céljaira is vásároltak boltunkban..."*

Kérdés Nyékihez:

— Hol vásárolta azt a szövetet, amelyből a bűncselekmény elkövetésekor viselt nadrágját csináltatta?

Válasz:

— Pécsett, a Hal téri boltban.

Vér a colás üvegen

A nyomozás során megtalálták azt a pepsi colás üveget, amellyel Nyéki többször a kislány fejére sújtott. Az üveget szerológiai vizsgálatra küldték. Idézet a szakértői véleményből: *„... A nyomszakértőtől érkezett pepsi colás üveg fémkupakja (az üveget korábban már laboratóriumunk vizsgálta és az üveg feliratos részénél kismennyiségű vérszennyeződést találtunk, ebből embervért mutattunk ki) hullámozott részénél vérre gyanús szennyeződést észleltünk, majd ebből „A RH pos." emberi vércsoportot mutattunk ki..."*

Egy másik vizsgálat eredménye: a kislány is „A RH pos." vércsoportú volt!...

Minden kétséget kizáróan megállapítható volt tehát, hogy *azzal* a pepsi colás üveggel követték el a bűncselekményt.

*

Mikroszkópos és egyéb vizsgálat alá vetette a Nyéki Oszkár pulóverjén talált hajszálakat és a kislány hajszálait.

A szakértői vélemény az áldozat hajszálairól: *„... A megküldött hajszálminták 10—15 centi hosszúak, világos szőkésbarna, illetőleg vörös-barna színűek, a hajszál némelyike egészen világos, az átlagos vastagság 70—75 mikron, hajszálbetegség nyoma, például gombafonalak nem ismerhetők fel..."*

Nyéki pulóverjén talált hajszálakról pedig a vélemény: *„... köztük mindazok a hajszáltípusok megtalálhatóak, amelyeket a sértett hajmintáiban leírtunk..."*

*

A nyomozás feladata a felelhető összes bizonyíték beszerzése. A Nyéki ügyben megállapították, hogy a tettes merre vonszolta áldozatát, hogyan húzta a fás, bokros erdei ösvényen. Erről a részről egy zacskó falevelet gyűjtöttek és vizsgálatra küldték. A vizsgálat eredményéről érkezett írásos vélemény: *„... A faleveleken a vérelőpróba pozitiv eredményt ad. A pozitív vérelőpróba után lehasításos módszerrel vércsoport-vizsgálatot végeztünk. A vizsgálat eredménye: „A RH pos." emberi csoporttulajdonság."*

Mindezek az összehasonlító vizsgálatok természetesen csak akkor végezhetők el, ha nemcsak az áldozatot, hanem a tettest, illetve a tett elkövetésével alaposan gyanúsítható személyt is megtalálták. Éppen a bizonyítási eljárás során bizonyítják a gyanúsítottra a tett elkövetését, vagy történetesen előfordulhat, hogy ártatlansága nyer bizonyítást.

3000 kihallgatás

A Nyéki ügyben a rendőrség közel 3000 embert hallgatott meg. Felkerestek úgyszólván mindenkit, akik valamilyen „jelzést" adhattak. Például abban az időszakban a Mecseken sétáltak, vagy a közelben dolgoztak, vagy azon a környéken laknak. Mit tapasztaltak, kiket láttak arrafelé? Jónéhány tanú elmondása különösen értékesnek bizonyult. Az egyik tanú például eléggé pontos személyleírást adott egy fiatalemberről, akit a bűncselekmény napjának délelőttjén a Tettyén, a kőbánya közelében látott. Személyleírása nyomán úgynevezett robot-kép készült és a kép — ezt is tartalmazzák a dossziék — nagy hasonlóságot mutat Nyéki Oszkár fényképével. Amikor Nyéki rendőrkézre került, egy szobában Nyékivel együtt több fiatalembert állítottak sorba és ekkor hívták be a tanút: válassza ki közülük az akkor látott személyt. A tanú Nyékire mutatott.

Különböző bűnügyekben hallani: „Mit húzzák az időt, állítsák bíróság elé a tettest." A türelmetlenség érthető, a közvélemény is minél előbb a tettes megbüntetését követeli. A bizonyítékoknak egyértelműeknek kell lenniök. Nagy munka előzi meg a bírósági tárgyalást. A költségek is jelentősek. A Nyéki ügyben például csak az elektronmikroszkópos vizsgálatok több ezer forintba kerültek....

Garay Ferenc

Orgona-hangversenyek

Zeneértő körökben „sikk" szidni a Liszt-terem orgonáját. Talán nem is egészen alaptalanul. De az is igaz, hogy szerencsés esetben, és avatott művész keze alatt igazi szépségek közvetítője is tudott lenni. Ezen a héten kétszer szólalt meg, s mind a két alkalommal igazán kifogástalanul.

Hétfőn *Lehotka Gábor* szólaltatta meg. A fiatal művész néhány évvel ezelőtt, pályája kezdetén elsősorban virtuóz technikai tudásával, orgonistáknál szokatlanul pontos ritmusával, választékos regiszterkezelésével tűnt fel. Mindezek az erények ma is jellemzik játékát, mely azonban az utóbbi időben lényeges elemekkel gazdagodott. Händel F-dur orgonaversenyében biztos formálókészségét, Szőnyi Erzsébet Orgonaversenyében előadásának őszinte érzelmi töltését csodálhattuk meg.

A *Bolberitz Tamás* vezényelte *Pécsi Filharmonikus Zenekar* méltó partnere volt Lehotka Gábornak. A műsorhoz (és talán a Liszt-termi akusztikához) méretezett kisebb létszám jótékony hatásúnak bizonyult: a zenekar tisztábban, hajlékonyabban kísért a megszokottnál. Egyedül a hangverseny első számaként elhangzott Händel D-dur Concerto grosso nem tetszett. Véleményünk szerint Bolberitz Tamás túlságosan vaskosra, szegletesre, sőt helyenként nehézkesre formálta. Tudatos művészi elképzeléséről, és nem a karmester valamiféle alkati adottságáról van szó, hiszen a koncert többi számában hajlékonyabb, árnyaltabb megoldásokat is hallottunk tőle.

Kicsit kilógott a műsor egészéből Kadosa Pál zenekarra és fúvósötösre komponált Serenata-ja, mely a *Mecsek Fúvósötös* közreműködésével hibátlanul és hitelesen szólalt meg. Érdemes felfigyelnünk rá, hogy ez a nagyszerű kamaraegyüttes milyen magától értetődő természetességgel mozog a kortárszene bonyolult világában.

Szerdán este, az orgona-zongora bérlet keretében került sor *Hubert Bergant* orgonaestjére. A jugoszláv művész műsora a korai barokk mesterektől az avantgarde-zenéig széles skálát ölelt fel. Ami előadását illeti, a modern műveket éreztük hitelesebbnek. Ukmar Praeambulumáról és főleg Sivic Prelude-Fantasia-járól, mint művekről nehéz volna egyszeri hallásra véleményt mondani, megszólaltatásuk azonban mindenképpen imponáló volt. Úgylátszik, ez Bergant igazi területe.

A barokk művek kevésbé tetszettek. Éppen azt hiányoltuk belőlük, ami ennek a stílusnak legfőbb jellemzője: a tiszta vonalrajzot, az egymásba szövődő szólamok jól követhető, világos megjelenítését. Nem segítette fülünk tájékozódását a ma már kissé divatjamúltnak tűnő, túlságosan gyakori regiszterváltás sem. Sőt, néhány esetben, mint Pachelbel Chaconne-jában éppen ez a túlregisztrálás tette zavarossá a formát.

A hangversenyen *Német Aliz* Mozart és Wolf dalaival működött közre. Már Mozart-előadása közben fel kellett figyelnünk néhány nagyon szépen megoldott részletre, a Wolf dalokban azonban minden együtt volt, ami e jellegzetes, késői romantika fegyvertárához tartozik: érzékeny, kifejező dallamvezetés, a műfaji kereteket tiszteletben tartó színészi megjelenítés, finom humor és drámaiság. Kár, hogy a közönség tapsa többször is megszakította a nagy műgonddal összeállított sorozatot; a kontrasztok finom hatása így kevésbé érvényesült. *Miklós György* ideális zongorakísérő. Főleg a Wolf-dalokban bizonyult az énekes egyenrangú partnerének.

Dobos L.

KENDE SÁNDOR

Furcsa lány

69.

Csak éppen a legkézenfekvőbbre nem számítottam. Arra ugyanis, hogy – mintha meg se hallotta volna – lépked majd mellettem tovább. Ingerültsége elhagyta, meg se vonta a vállát, baktattunk békében, mint hajdani diákkorunkban, és nézelődtünk, forogtunk a lányok után, akárcsak két unatkozó turista. Magában talán még énekelt is, mert alkalmasint egy-egy dallamfoszlány röppent a kapualjak felé s a vége néha füttyösre csavarodott, mint amikor váratlan kis öröm szökken az ember útjába, vagy megcsípi fülünket a hideg.

Délig, délutánig tulajdonképp már semmi dolgom se volt. Az Akadémia egyik gépkocsija, a vezető és a tolmács egyébként bármikor a rendelkezésemre állt, de az ilyen ritka percekben, feladat-nélküli félórákban inkább gyalog bolyongtam.

A szokatlan tömeg, a rohanók és az ácsorgók déli kavarodása magával sodort. A nyüzsgésnek ezzel a napsugaras lármájával, a kiáltó színekkel, a hivalkodó és frivol tárulkozásnak folyamatosan csillogó szemű kiáltozásaival nem tudtam betelni: minden perc frissen mellbevert még mindig. A forróság és a pára, a karnyújtásnyira csurgó dísztelen vízcsapok a járdaszéleken, és a tereket izgalomba hozó szökőkutak... Itt is, legalább négy delfin tartja a kagylós medencét, hogy a triton, a szájához illesztett mesebeli csigából, mint egy óriási kürtőből, úgy fújja a magasba a vizet...

Pedig fáradt voltam már. Nem az aznaptól, hanem az elmúlt hetek sűrűjétől. S e fáradtság keltette szomorúság révületében, súlyosan és céltalanul ácsorogtam a kirakatok előtt, semmit se keresve, semmire se kíváncsian... Barberini — talán a világ legzsúfoltabb tere, nem tudom... A kirakat fölött délben is világító betűk: PROFUMERIA. Egy másik: OTTICA-FOTO-RADIO.

Percek vagy félórák. Bizonyára mozdulatlanul, s a kezünk a zsebünkben. Vagy egy másik kirakat elől sodródtunk a fotók elé.

Egy arc: az üvegben, az üveg tükréből. A fotók és a fényképező fekete dolgok mögül egy azokból, egy arc... Járókelők sziluettjei, elhúzó autók belevillanó színei fölött egy arc — percek vagy félórák óta... Percek vagy félórák, mire megláttam, hogy egy arc az, egy arc, amely a hátam mögül nézi ugyanazt... Ugyanazt a kirakatot, a kirakatban ugyanazt, percek és félórák óta, biztos, hogy félórák óta ugyanazt, s az üvegben a tekintetük ugyanazon a ponton, egymás szemén, percek óta, mozdulatlanul, elszakíthatatlanul.

Percek vagy félórák óta... S az idő — még hány perc és hányszor félóra — míg a mellettem álló férfi karját megragadtam:

— Te!

Engel András engedelmesen közelebb lépett.

— Te nem látsz semmit?!

Nem ő válaszolt. Nem volt rá idő — se egy perc, se egy fél.

Az arc, a fotók meg a gépek között... mint ha kő röpült volna neki az üvegnek... az arc... és egy sikoly a hátam mögött, éles, váratlan, mint a támadás pillanatában. Aztán csak kiáltás már...

És rengeteg ember azonnal. Méltatlankodó nők és lovagias férfiak. Közénk álltak, lefogtak — a sikolyt úgy értették, hogy ketten molesztálni akartunk egy asszonyt, csaknem verekedés támadt. — Signore E. A. Angelo átadta a rendőrnek a névjegyét, én az útlevelem mutattam.

Öt közben felültették a kőpadra, az üzletből vizet hoztak, és nedves kendőt a homlokára s az áttetsző blúz alá.

Végül szólni is tudott — a rendőr mélyen lehajolt, egészen közel hozzá, és a bámészkodók csalódottan elfordultak. A lányok is visszahúzódtak az üzletbe, biggyesztették az ajkukat, vonogatták a vállukat, s a nedves kendőt visszakérték a homlokáról.

Ült. Mi álltunk.

A szeme!

Már le is hunyta.

A piros szeplők!... Kozmetika, alapozó krém. Szép, nyugodt kis pöttyök, nem lángolók.

Ezer évig se mozdultam volna, ha föl nem nyitja a szemét...

(Folytatása következik)

Hétfői műsor

SZÍNHÁZ

Nemzeti Színház: Szünnap.

Pannónia Bár: Pannónia Koktél. Nyitva: 22—04 óráig.

Olimpia eszpresszó: Farsangi randevú. Nyitva 22—04 óráig.

HANGVERSENY

Liszt-terem: Középiskolai bérl. 2. hangver. 2. sorozat. (12.30 órakor)

MOZI

Park: Francia kapcsolat (4, 6, 8)
Petőfi: A gamma-sugarak hatása a szászszorszépekre (5, n8)
Kossuth: Hajduk (10, 12, f3, f5) A sárga Fiat három utasa (f7) Havannában egyedül (f9)

Fekete Gyémánt: A fej nélküli lovas (6) **Jószerencsét:** A halott asszony visszatér (5, 7) **Rákóczi:** Üveghház (5, 7) **Május 1.:** Anna és a farkasok (f6) **Harkány:** A gejzirvölgy titka (7) **Komló, Május 1.:** Hideg pulyka (4, 6) **Komló, Zrínyi:** Bekötött szemmel (4, 6, 8) **Mohács:** Váltságdíj egy halottért (6, 8) **Siklós:** Ki megy a nő után? (7) **Szigetvár:** Macbeth (f6, 8)

RÁDIÓ

KOSSUTH RÁDIÓ

8.16: Mit üzen a Rádió? 8.51: Az MRT énekkara énekel. 9.10: Felépítjük Babel tornyát. Részletek László Anna regényéből. 9.30: A hét zeneműve Schumann: III. szimfónia. 10.05: Iskolarádió. 10.30: Zenekari muzsika. 12.35: Tánczenei koktél. 13.20: Marczis Demeter és Gergely Anna nótákat énekel, Ráduly Árpád gordonkázik. 13.50: Válaszolunk hallgatóinknak. 14.05: Édes anyanyelvünk. 14.10: A Vándor Kórus énekel. 14.18: Régi híres énekesek műsorából. 14.40: Sámándob-avató. Altáji-török (teleut) népköltés. 15.10: Iskolarádió. 15.50: Indulók. 16.00: A világgazdaság hírei. 16.05: Tanácsról tanácsra. III. rész. Látogatóban a krakkói vada narodovánál. 16.25: Komády Gerzson népdalokat és virágénekeket énekel. Fogarassy Béla gitározik. 16.39: Megemlékezés Szerb Antalról. 17.05: Külpolitikai figyelő. 17.20: A hét rádióhallgatója. 17.40: Filmklub. 18.00: Húszas stúdió. 19.40: Kapcsoljuk a Csepeli Munkásotthont. Komlóssy Erzsébet ária-estje. Közben: kb. 20.20: Arany János két balladája. Kb. 20.40: A hangversenyközvetítés folytatása. Kb. 21.20: Verbunkos muzsika. 21.30: Mi, férfiak. 22.20: Beat Lengyelországból. 22.43: A hatalom árnyékában. Külpolitikai magazin. 23.03: Bemutatjuk a Magyar Hanglemezgyártó Vállalat új Ravel lemezét. 0.10: Tamás bátya kunyhója. Részletek Thomas filmzenéjéből.

PETŐFI RÁDIÓ

8.05: Nótacsokor. 9.03: Ezeregy délelőtt. 10.00: A zene hullámhosszán. 12.00: Legszebb Kodály-felvételeinkből. 13.03: Kovács Júlia riportja. 13.20: Két Vivaldi-concerto. 14.00: Kettőtől ötig . . . 17.00: Ötórai tea. 18.05: Külpolitikai figyelő. 18.20: A fájdalom ellen. 18.30: Hogyan lesz ez 2000-ben, — II. rész. 18.50: Chopin-zongoraművek. 19.19: A rock mesterei — 65. rész. 20.13: A Mantovani zenekar játszik. 20.30: Senki többet? Harmadszor! Szellemi árverés az 1-es stúdióban. 21.40: Az Állami Népi Együttes felvételeiből. 22.30: A hét zeneműve: Schumann: III. szimfónia. 23.15: János vitéz. Részletek Kacsóh Pongrác—Heltai Jenő daljátékából.

3. MŰSOR

18.05: Iskolarádió. 18.25: Huszonöt perc beat. 18.50: Marilyn Horn énekel. 19.24: Maros Rudolf: Fúvósötös. 19.35: Zenekari muzsika. 21.30: Stan Kenton és zenekara játszik. 22.15: Holnap követítjük . . . George Malcolm csembaloestje. 22.35: Új lemezeinkből.

PÉCSI RÁDIÓ

17.30: Műsorismertetés, hírek. 17.35: Közlekedási őrjárat. — A Baranya megyei Közlekedésbiztonsági Tanács és a Pécsi Stúdió műsora. Szerkesztőriporter: Somogyvári Valéria. 18.30: Dél-dunántúli híradó. 18.45: Régi kedvelt melódiák. 19.00: Szerb-horvát nyelvű műsor. Bárác István énekel. — Orvos a mikrofon előtt. Dr. Harasztia Zoltán előadása. — Szórakoztató zene. — Hírek. — Kommentár. — Népi kólók. 19.30: Német nyelvű műsor. Hétfői magazin: Hírek. — Üdülő tsz-tagok. Riport. — Hétfői kommentár. — Örökzöld melódiák. 20.00: Műsorzárás.

JUGOSZLÁV TV

16.35: Magyar nyelvű tv-napló. 17.30: Mese a bőröndből — bábjáték. 17.45: Tv-óvoda. 18.15: Népi muzsika. 18.45: Olvasmány. 20.00: Hogy szerették egymást . . . Tv-dráma. 21.00: Kiválasztott pillanat. 21.15: Az Adria titkai. 21.55: Ifjúsági adás.

MASODIK MŰSOR

20.00: Indirekt. 20.33: Komolyzene. 21.00: Huszonnégy óra. 21.15: Ezopusz. Bolgár játékfilm.

A jeges kontinens titkai

Leningrádból — az Ob Diesel-elektromos hajó vezetésével — kifutott az Antarktisz felé a 20. szovjet sarkkutató expedíció. Tagjai szovjet és NDK-beli kutatók. Hatalmas területeken végeznek majd kiterjedt kutatási programot — a Dél-Skót szigetektől Maud királynő földjéig. Tanulmányozzák a jeges kontinenst, a partvidéket szegélyező tengersávot. Megkezdődik egy új nemzetközi tudományos kutatási program — a Dél-sarki kísérlet — végrehajtása a Drake-öbölben. Az Igazság-partról lánctalpas-szánkós expedíció indul az Antarktisz jégkupolájának felderítésére, amelytől érdekes adatokat várnak.

Kórházi felvételes ügyeletek

Gyermekgyógyászat: mindennapos felvételi ügyeletek gyermekbelbetegek részére: Pécs város: POTE Gyermekklinika. Szigetvár város és járás, a pécsi és a volt sellyei járás: Megyei Gyermekkórház. Gyermeksebészeti, gyermekfülészeti betegek részére páratlan napokon POTE Gyermekklinika, páros napokon Megyei Gyermekkórház Pécs és a megye egész területéről.

Belgyógyászat, sebészet, traumatológia: I. sz. Klinika. Égési sérülések: Honvéd Kórház, gyermekek esetében: Gyermekklinika. Koponya- és agysérülések: Idegsebészet.

SOS-ÉLET telefonszolgálat hívószáma: 12-390 este 7-től reggel 7 óráig.

Köszönet

Hálás szívvel mondunk köszönetet mindazoknak, akik szeretett férjem és édesapánk,

HORVAI ENDRE

temetésén részt vettek, virágokkal és részvétükkel gyászunkban, együttérzésüket fejezték ki. Külön köszönetet mondunk a Költségvetési Üzem dolgozóinak a megemlékezésért. Gyászoló özvegye és gyermekei.

Köszönetet mondunk mindazoknak, a rokonoknak, jóbarátoknak, ismerősöknek, akik szeretett halottunk,

BOTLÓ IGNÁC

temetésén megjelentek, koszorúkkal, részvétükkel, mély fájdalmunkat enyhiteni igyekeztek. Külön mondunk köszönetet az AGROKER Váll. vezetőinek és dolgozóinak megjelenésükért. A gyászoló család.

ÁLLÁS

A SZEKSZÁRDI VÁROSGAZDÁLKODÁSI VÁLLALAT MŰSZAKI OSZTÁLYVEZETŐI BEOSZTÁSBA ÉPÍTÉSZMÉRNÖKÖT KERES FELVÉTELRE.

A jelentkezéseket részletes önéletrajzzal a vállalat igazgatójának (7100 Szekszárd, Hunyadi út 4—6. sz.) kérjük megküldeni.

LAKÁS

Közgazdasági egyetemista fiú keres külön bejáratú, albérleti szobát fürdőszobahasználattal. Ajánlatokat a Bem utcai hirdetőbe, „Intelligens" jeligére kérek.

Gyermektelen házaspár külön bejáratú albérletet keres azonnal, fürdőszobával. „Nyugalomra vágyunk" jeligére, a Sallai utcai hirdetőbe.

Elcserélném 2 szoba összkomfort, uránvárosi PIK lakásom 3 szobásra, lehetőleg összkomfort. Telefon: este 6 után, 19-513.

ADÁS-VÉTEL

A SZABADSZENTKIRÁLYI „BÉKE" Termelőszövetkezet elad: 30 db tbc. és brucella mentes, negatív friss fejős, vagy 8—9 hónapos vemhes teheneket. Érdeklődni: telefonon és személyesen lehet. Telefon: 12.

2 éves kipikérozott lucfenyőcsemeték eladók. Nagykanizsa, Csányi 1/b.

Szép bútorok vétele eladása. Mártírok út 18. Tel.: 20-571.

Jó állapotban lévő külföldi babakocsi igényesnek eladó. Tel.: 20-486, egész nap.

Modern, szép bútorok vétele-eladása. Sallai u. 15. Szabónál. Telefon: 16-579.

FAÉRT, AFÉSZ, TUZÉP TELEPEK FIGYELEM!

1975. I. negyedévére még

1500 TONNA MENNYISÉGŰ MSZ 25-ös égetett, darabos, FEHÉR MÉSZ LEKÖTHETŐ.

Vasúti szállítást az ország bármely részére biztosítunk, Telefon: 153—689.

Ír szetter, 9 hónapos, törzskönyvezett, kan kutyakölyök, kiállításon győztes szülőktől eladó. Pécs, Jókai u. 30. III. em. 1. Telefon: 17-113.

Eladó egy Friedrich féle kandalló és egy világos, zománcos Kalorkályha. „Kandalló" jeligére, a Sallai utcai hirdetőbe.

Egy éves pianínó eladó. Semmelweis u. 32. I. em. 5. Este 6 után. Telefon: 16-833.

Eladó 1 db 9 hónapos vemhes, harmadszor ellő tehén, családi okok miatt. Cím: Vér Nándor, Aranyosgadány, Kossuth L. u. 65. szám.

Szalonbútort vennék, XIV. Lajos kortól, gobelin huzattal is, korabelit, vagy stylt. Vass András, 1147 Budapest, Telepes utca 10.

Eladó 1 db 7 hónapos vemhes üsző és 1 db tehén 5 hetes első borjával. Pál Imre, Pörböly (Tolna megye).

GÉPJÁRMŰ

Műszakilag most vizsgáztatott 850-es Fiat eladó. Baranyajenő, Szabadság u. 81.

Eladó egy Warszava Combi személygépkocsi kifogástalan állapotban. Most műszaki vizsgázott. Cím: Márfa, Fő utca 20.

Piros Skoda S 100-as, most műszaki vizsgázott, rádióval, 24 ezer kilométerrel, megkímélt állapotban sürgősen eladó. — Cím: Dombóvár, Kórház.

Eladó Wartburg 1000-es sebességváltó, motor és első szélvédő. Érdeklődni: Pécs, III. ker. Hajnóczy u. 15/B. — Cieréknél.

Volvo 144 gépkocsi eladó. Cím: Kuti István, 1181 Budapest, Kinizsi u. 6. Tel.: 281-249.

INGATLAN

Nagy-Daindol 34. sz. lakótelek eladó. Érdeklődni: 13-869 telefonon.

Vennék 1 vagy 1½ szoba, beköltözhető összkomfortot, kp és OTP átvállalással. Lakrész is érdekel. Válaszokat „Februári vétel" jeligére a Sallai utcai hirdetőbe kérem.

Kisebb házat vagy házrészt vennék. „Kertes ház" jeligére a Bem utcai hirdetőbe.

Balatonfenyves, Fogoly u. 3. szám, vízparton, ikertelek, 87 n-öl eladó. Érdeklődni: Radó Jánosné, Balatonfenyves. Apród u. 3.

420 n-öl szőlő, présházzal, pincével, felszereléssel eladó, vagy bérbeadó, felesbe is. Betegség miatt, Jánoskútnál. Érdeklődni: Felsővámház u. 32.

Eladó 406 n-öl szőlő, Komló, Cseresznyeágdűlőben. Érdeklődni: Komló, Petőfi u. 11. Hollós.

Építők útján lévő távfűtéses, két külön álló szobás, szövetkezeti lakásom elcserélném hasonlóért. — Garázsosok előnyben. Szentkúton (23. busz) telek eladó. Érd. 10-108 telefonon. Boltvezető.

Vízparti telkek fizetési könnyítéssel eladók. — Balatonfenyves, Mária u. 44. Parrák.

Borbálatelepen, 275 n-öl szőlő fabódéval, házhelynek eladó. Érdeklődni: József Attila u. 32/1. Richter S. 5 óra után.

Központi fűtéses tanácsi lakásomat elcserélném Pécs környéki kertes családi házra. Megegyezéssel. Érdeklődni: Szigeti út 10/A. VI. em. 2.

Eladó, Siklóson, kitűnő fekvésű, 600 n-öl építési telek, a Harkányi úton, ugyancsak eladó a Márvány bányai közút mellett fekvő 400 n-öl telepítetlen szőlő, művelésű ágú ingatlan. — Érdeklődni bármikor lehet: Siklós, Harkányi u. 1. Kala.

Eladó, utcai 3 szobás, fél házrész, beköltözhető 2 szoba-konyha, fürdőszoba. Megtekinthető 4 óra után. Pécs, Attila u. 11.

Vasas I. Széna u. 39. sz. alatt szoba, konyha éléskamrás ház sürgősen eladó.

1200 n-öl nagyon szép, nemes szőlő, lakható épülettel, teljes felszereléssel, a szigetvári szőlőhegyen eladó. — Érdeklődni lehet: Szigetvár, Gász János, Szabadság utca 64. sz., egész nap.

Elcserélném vagy eladnám Pécs központjában Garai u. 28. alatt lévő kertes házamat, amely két család részére is lakható. Pécs központjában másfél szobás, összkomfortos lakást beszámítok. Érdeklődni lehet 12-től 4 óráig, vasárnap egész nap.

Eladó, szőlőnek, gyümölcsösnek és kertészkedésre alkalmas telek, 787 n-öl, hétvégi ház építési engedéllyel, és építőanyaggal. „Víz van" jeligére, a Sallai utcai hirdetőbe.

Patacs, Szentmiklós hegyen 407 n-öl szőlő, lakható épülettel eladó. Érdeklődni lehet: Pécs, III., Acsády Ignác u. 10. sz. III. 1.

Balatonfenyvesen lévő ötágyas hétvégi házamat kiadnám, vállalatnak is. Ajánlatokat: „Összkomfort" jeligére, a Hunyadi úti hirdetőbe.

VEGYES

Orosz nyelvből általános és középiskolások korrepetálását vállalom. Érdeklődni 20-778-as telefonszámon lehet.

Rózsató eladásban jártas segítőtársat keresek. „Tavaszi szezon 18 093" jeligére, Budapest, Felszabadulás téri hirdetőbe.

Gépírás tanítását rövid határidőre vállalom. Pécs, Anna u. 2.

MINDENNEMŰ FESTÉS-MÁZOLÁST rövid határidőre VÁLLALUNK.

Újmecsekaljai I. Lakásszövetkezet Javító-Karbantartó Részleg, Pécs, III., Magyar Lajos u. 7.

Forgalmas helyen lévő zöldségboltomat eladnám. Kp-ért jeligére, a Bem utcai hirdetőbe.

Egyetemi felvételi vizsga előkészítésre matematika tanárt, vagy egyetemista diákot keresek. „Matematika" jeligére, a Sallai utcai hirdetőbe.

HÁZASSÁG

22/158, barna adminisztrátorlány társaság hiányában ezúton keresi vígkedélyű, becsületes fiatalember ismeretségét házasság céljából. Fényképes levelek előnyben. „Massachusetts 75" jeligére, Hunyadi úti hirdetőbe.

20/170 cm magas, érettségizett lány korban hozzáillő férfi ismeretségét keresi házasság céljából. Fényképes levelek előnyben. „Hóvirág" jeligére a Hunyadi úti hirdetőbe.

37/173 jómegjelenésű, igényes, lakással rendelkező férfi, megismerkedne komoly, házias nővel. Vidékiek is írhatnak. „Értelem, érzelem" jeligére a Hunyadi úti hirdetőbe.

Jómegjelenésű, intelligens férfit keres társaság hiányában 25—35 évesig fiatal, csinos, temperamentumos főiskolai hallgató lány. Fényképes leveleket várok. „1975" jeligére a Hunyadi úti hirdetőbe.

27/172 építésztechnikus, megismerkedne korban hozzáillő lánnyal. Csak fényképes levélre válaszolok. „Virág" jeligére a Hunyadi úti hirdetőbe.

Középkorú férfi (176) barna, megismerkedne 35—38 éves nővel, házasság céljából. „Szigetvárványfényben" jeligére a Hunyadi úti hirdetőbe.

KIS HELYEN ELFÉR, NAGY TELJESÍTMÉNYŰ,

IMPORTÁLT centrifuga.

Ára csak 1150 Ft
OTP-hitel

Csak a KERAVILL-nál kapható!

25 KERAVILL ÉV

vidékre is szállít A KERAVILL ÁRUHÁZ:
Budapest V., Kossuth Lajos u. 2.

Dolgozókat felvesznek

TELJESÍTMÉNYBÉRES szénkirakó dolgozókat felveszünk. Jelentkezni lehet: MÁV Szertárfőnökség, Pécs, Verseny u. 2. (556)

UZLETVEZETŐ-HELYETTEST keres a Kaposvári Utasellátó Uzem. Jelentkezés: telefonon, Pécsett a 14-295-ös számon, este 9 óra után. (3444)

BELVÁROSI Ált. Iskola takarítónőt vesz fel. Jelentkezni az Igazgatói irodában. Pécs, Leonardo da Vinci u. 1. (280)

A PÉCSI FÉMIPARI Vállalat Györgyaknai üzemébe villanyszerelőt keres. Jelentkezés: Felsőmalom u. 13. sz. alatt. (290)

A PÉCSI Fémipari Vállalat felvételre keres Pécs, Felsőmalom u. 13. sz. alatti üzemébe présgépekhez, kézi és gépi lánchegesztéshez betanított munkára női dolgozókat, valamint kovács szakmunkást, György-aknai üzemébe: esztergályos, lakatos szakmunkásokat, forgácsoló és műanyagmunkára férfi segédmunkásokat. Jelentkezés: Felsőmalom u. 13. sz. alatt, munkaügyön. (207)

BARANYAKER

ELADÓKAT felveszünk, bolti gyakorlattal és szakképesítéssel rendelkezők előnyben. Jelentkezés: Baranya Kereskedelmi Vállalat, munkaügyi osztályán, Pécs, Rákóczi út 11. (202)

A MOHÁCSI Erdészet felvesz traktorosokat és rakodókat. Fizetés: teljesítménybér. Jelentkezés: Bédai erdészet, Mohács, Kisfaludy u. 6. (65432)

A BEREMENDI Cementmű pécsi telephelyes mikrobuszra „D" vizsgás gépkocsivezetőt keres. Garazsirozási lehetőséggel rendelkezők előnyben. Fizetés megegyezés szerint. Jelentkezés: a BCM gépkocsi előadójánál. (297)

BÚTOR szakmában, több éves gyakorlattal rendelkező faipari művezetőket felveszünk. Fizetés megegyezés szerint. „Pécshez 20 km-re" jeligére a Hunyadi úti hirdetőbe. (277)

ANYAGGAZDÁLKODÁSBAN jártas anyagcsoport-vezetőt középiskolai végzettséggel felveszünk. Pécsi Bútorgyár, Pécs, Somogyi Béla u. 6. sz. (275)

TECHNOLÓGIAI csoporthoz gépírni tudó adminisztrátort, gyors- és gépírót, férfi segédmunkást és 6 órás fiatalkorút felveszünk. Pécsi Bútorgyár, Pécs, Somogyi Béla u. 6. sz. (292)

SIKLÓS ÉS VIDÉKE ÁFÉSZ felvételre keres a drávaszabolcsi vegyesboltba eladói képesítéssel rendelkező dolgozót, valamint a kisvendéglőbe konyhai dolgozót. Jelentkezés: Siklós, Széchenyi u. 10. Személyzeti előadónál. (278)

POLLACK MIHÁLY Műszaki Főiskola Diákotthona 2 takarítónőt felvesz. Jelentkezés: Diákotthon gondnoksága, Pécs, Boszorkány út 2. (284)

FELSŐOKTATÁSI INTÉZMÉNY nemzetközi és tudományos-kutatási ügyek adminisztrációját ellátó előadót keres felvételre. Jelentkezéseket részletes önéletrajzzal, előző munkakörök megjelölésével 1975. február 5-ig kérjük a Hunyadi úti hirdetőbe. „Önálló munkakör" jeligére leadni. (283)

POLLACK MIHÁLY Műszaki Főiskola anyagbeszerző mellé és raktári munkára segédmunkást felvesz. Jelentkezés a főiskola Gazdasági Osztályán, Boszorkány u. 2., földszint 10-es szoba. (282)

4 KŐMŰVEST és 4 segédmunkást azonnali belépéssel felveszünk. Újmecsekalja, I. Lakásszövetkezet Javító Karbantartó Részleg. Pécs, III., Magyar Lajos u. 7. (289)

NŐI segédmunkásokat felvételre keres a Pécsi Sütőipari Vállalat. Pécs, Zsolnay V. u. 61. sz. (288)

AZ ÉLELMISZER és Vegyiáru Nagykereskedelmi Vállalat felvételre keres: adminisztratív munkakörbe érettségizett női dolgozókat, kereskedelmi szakképzettségű, vagy szakképzetlen férfi dolgozókat raktári munkára, valamint árukiséröket. Jelentkezés: Pécs, Megyeri út 59., raktárbázis, munkaügy. (259)

VILLANYSZERELŐT, elektrolakatost és villanyszerelők mellé segédmunkást felvesz MEGYESZER Vállalat, Pécs, Lyceum u. 4. (263)

A VOLÁN 12. sz. Vállalat szigetvári főnöksége tehergépkocsi-vezetőket, autóbuszgépkocsi-vezetőket és D. tanfolyamra való beiskolázásra gépkocsivezetőket vesz fel. Jelentkezni lehet: Szigetvár, Dencsházai u. 3. (260)

ÉRTÉKKÖNYVELŐT, általános adminisztrátort és férfi szervizmunkásokat azonnali belépéssel felveszünk. Gépjárműjavító és Vegyesipari Szövetkezet, Pécs, Diósi u. 49. (262)

A PÉCSETT beinduló Elektroncsőgyár részlegébe 2 fő művezetőt, 2 fő elektro- vagy általános műszerészt, valamint 1 fő adminisztrátort felveszünk. Jelentkezés: EIVRT. Sopiana Gépgyára, Pécs, Szalai A. u. 8., üzemgazdasági osztály. (299)

FAIPARI technikus házaspárt felveszünk. Jelentkezés: Bútoripari Vállalat, Szekszárd, Epreskert u. 5. (387870)

KOSZORÚÁTVEVŐI munkakörre részmunkaidővel lehetőleg női munkaerőt felveszünk. Pécsi Kertészeti és Parképítő Vállalat dísznövénytermesztő üzeme, Pécs, Bolgár Néphadsereg útja 77. Jelentkezés: az üzemvezetőnél. (298)

KÖZÉPISKOLAI végzettséggel és szállítási szakképesítéssel rendelkező dolgozót forgalomirányító munkakörbe felveszünk. Jelentkezés: BARANYAMÉK, Pécs, Megyeri út 66., személyzeti vezetőnél. (291)

GYAKORLATTAL rendelkező, hónáshoz és hengerfűráshoz értő esztergályost, valamint nyugdíjas anyagkönyvelőt azonnali belépéssel felveszünk. Gépjárműjavító és Vegyesipari Szövetkezet, Pécs, Diósi u. 49. (293)

MOHÁCSI szövőüzemünkbe férfi anyagmozgatót azonnal felveszünk. B. m. Háziipari Szövetkezet, Pécs, Déryné u. 35. (376601)

ZUK gépkocsira gépkocsivezetőt azonnal felveszünk. Bérezés megegyezés szerint. Kesztyűgyár 1-es üzeme, Pécs-Hőerőmű. (376599)

NŐI dolgozókat kétműszakos adatrögzítési munkakörbe felveszünk. Számítástechnikai Vállalat, Pécs, III. ker., Szántó K. János u. 3. (376433)

FUVARLEVÉL ellenőr és tarifőr nyugdíjas dolgozót azonnal felveszünk. Dunántúli Cipőkereskedelmi Vállalat, Pécs, Közraktár u. 1—3—5. (376595)

POLLACK Mihály Műszaki Főiskola keres felvételre ofszet nyomógép (Romayor és Rominor) kezelőket, illetve gépmestert. Jelentkezés: Pécs, Boszorkány u. 2., I. em. 119. (376572)

A DÉL-DUNÁNTÚLI Gázgyártó és Szolgáltató Vállalat számviteli osztálya kezdő munkaerőt keres lehetőleg közgazdasági szakközépiskolai végzettséggel. Jelentkezés: Pécs, Kossuth L. u. 15., számviteli osztály. (376598)

RAJZKÉSZSÉGGEL rendelkező érettségizett fiatalt műszaki rajzolói munkára felveszünk. Jelentkezés: „Műszaki rajz" jeligére a Sallai utcai hirdetőbe. (376597)

A BARANYA megyei Moziüzemi Vállalat felvételre keres a pécsi mozikhoz fiatal dolgozó nőket jegykezelői beosztásba, valamint takarítókat. Jelentkezés: a Moziüzemi Vállalatnál, Pécs, Gábor u. 1., munkaügy. (376594)

A PÉCSI DOHÁNYGYÁR felvételt hirdet nők részére betanított munkakörbe félautomata gépek kezelésére, valamint felvesz férfi lakatos szakmunkásokat, gépmesteri munkakörbe. Jelentkezés: a munkaügyi osztályon. (376651)

A PÉCSI DOHÁNYGYÁR új üzemi óvodájába felvételt hirdet szakképzett óvónők számára. Jelentkezés: a munkaügyi osztályon. (376560)

Pályázatot hirdetünk

Pécs-Baranya területén működő vállalatunknál

munkaügyi osztályvezető

MUNKAKÖR BETÖLTÉSÉRE.

Feltétel: az 1/1971. (VI. 24.) sz. Bk. M. rendelet szerint előírt képesítés.

Előnyben részesülnek azok a pályázók, akik kereskedelmi gyakorlattal rendelkeznek.

A PÁLYÁZATOT január 31-ig kell leadni a Hunyadi úti hirdetőbe, „KERESKEDELEM 1200/1975" jeligére.

A Baranya megyei Állami Építőipari Vállalat felvételre keres:



kubikosokat, ácsokat, villanyszerelőket, festőket, betonozókat, hegesztőket, gépszerelő lakatosokat, épület takarítókat, építőipari gépkezelőket és gépkocsirakodókat, szakképzett gumivulkanizálókat, bútorasztalosokat, autószerelőket, valamint kőművesek, villanyszerelők, festők, üvegesek mellé segédmunkásokat.

Jelentkezni lehet:

a munkaerő-gazdálkodáson,

Pécs, Rákóczi út 56.
Érdeklődő levelekre azonnal válaszolunk.
Levélcím: 7601 Pécs, Pf. 147.





Futás közben. Balról jobbra: Konrád, Schulteisz, Bálint, Dárdai P., Englóner. Labdás gyakorlat a bordásfalon.

Arató László felvételei

Alapozáson a PMSC-nél

Zombori, Juhász, Rott sérültek

Február 1-én: PMSC—Olajbányász

Még négy hét és indul a tavaszi forduló az NB I-ben. A kötelező edzőtábor jellegű alapozás a mai nappal befejeződött, megkezdődnek az előkészületi mérkőzések. A PMSC ugyan még három nappal megtoldja az edzőtábort, aztán jöhet a mezei futóverseny január 30-án. Február elsején pedig indul a DNK.

Az edzőtáborozás alatt a PMSC délelőttönként tornateremben, délutánonként az újmecsekaljai pályán és a Mecseken tartotta az edzéseket. Egy teljes napot töltöttünk a piros-feketékkel, ott voltunk a tornatermi és a pályán tartott edzésen is.

A Tanárképző Főiskolán dr. Szigeti Lajos főiskolai tanár és Garami József az első csapat edzője vezette a foglalkozást. Dr. Dunai János vezető edző Rákosi Gyulával, az MLSZ munkatársával figyelte az edzést.

— Az MLSZ valamennyi NB I-es csapat felkészülését ellenőrzi — mondotta az ifjúsági válogatott kapitánya. — A pécsiek nekem jutottak.

Közben a teremben előkerültek a szerek. Előbb a bordásfalon végeztek gyakorlatokat, majd gumikötél és medicinlabda következett. Gyorsasági gyakorlatok is szerepeltek a programban, majd játékkal zárult az edzés. Közben dr. Dunai Jánossal a felkészülési tervről beszélgettünk.

— A mezei futóversenyen valószínűleg 15 játékosunk vesz részt. Február 1-én a Nagykanizsával, 5-én a Szekszárdi Dózsával, 9-én pedig a Kaposvári Rákóczival mérkőzünk a Dunántúli Napló Kupáért. Február 12-én a Kárpáti Lvov lesz az ellenfél, majd 16-án Répcelakon MNK mérkőzést játszunk. A megyei csapattal szemben tovább kell jutnunk, szeretnénk ott lenni a február 19-i fordulóban is. Február 22-én az első bajnoki mérkőzésen az Újpesti Dózsát fogadjuk.

— Alakul már a DNK-ban induló csapat?

— Rapp, Katzirz és Jankovics közül kerül ki a kapus. A hátvédsor adott, a bajnoki mérkőzéseken szereplő Kincses, Kocsis, Maurer, Tóth sorral kezdünk, de Iványi, Cserneczki és Engloner is készenlétben áll. Középpályán a két Dárdai, Bálint, Konrád és a fiatal Lutz a jelölt. Rott és Zombori sérültek, Zomborira a Rákóczi elleni mérkőzésen már számítok. A csatársor várható összetétele: Kardos, Kiss, Schulteisz. Lehet, hogy Bálint is helyet kap a csatársorban. Juhász egyelőre sérült, Bencsik pedig fegyelmezetlensége miatt a tartalék csapathoz került.

A tornatermi edzés alól felmentést kaptak a sérüléssel bajlódók és a főiskolán vizsgázó Kiss. A csatár az edzés végére megérkezett és nagy örömmel újságolta, hogy sikeresen vizsgázott logikából.

— Alapos munka volt — értékelte a tornatermi edzést Rákosi Gyula.

Délután az újmecsekaljai pályán 5000 méteres futás következett. Dunai dr. csoportokra osztotta a keretet és megkezdődött a körözés. A legjobb időeredményeket Tóth, Bálint, Cserneczki, Dárdai P., Schulteisz és Lutz érte el.

— A mezei futóversenyen a Bálint, Tóth, Cserneczki, Dárdai P. és Schulteisz az első csapatunk összeállítása. Az előző ellenőrző futások alkalmával jó időeredményt ért el Rott is, de neki ideggyulladása miatt egy hetet pihennie kell.

A futóedzést is játékos labdagyakorlat zárta. A keret tagjai között egy új arcot is felfedeztünk, a játékos igazolása folyamatban van.

Lázár Lajos

DN SPORT

Téli sportok — tél nélkül

- **Elmaradnak a versenyek**
- **Pécsi sízők Zakopánéban**
- **Mi lesz a téli úttörőolimpiával?**

Az időjárás évek óta nem kedvez a téli sportoknak. Az elmúlt évben is mindössze csak egy síversenyt tudtak rendezni Pécsett. A mostani tél még kedvezőtlenebbül alakult.

— Mindössze két havas napunk volt decemberben a Mecseken — panaszkodott Bali László, a Síszövetség vezetője. December 14-én, 15-én két napon keresztül a sífelvonó is működött a Mecseken. Azóta azonban híre-hanva sincs a télnek.

Az országos vidéki síbajnokságok versenyeit az elmúlt hét végére tervezték a Miskolc melletti Bánkúton. Húsz tagú pécsi csapat készülődött, de a versenyből nem lett semmi . . .

— Az elmúlt évben az országos síbajnokságot is csak úgy tudták megrendezni, hogy kosaranként az erdőben szedték össze a havat, — mondotta Bali László, az idén még erre sincsenek kilátásaink . . .

A versenynaptár szerint az országos síbajnokságokat Galyatetőn február 6—16 között szeretnék megrendezni . . .

— A készülődést azért nem hagyjuk abba, — mondotta a szövetség vezetője. Jillek Szabolcs edző vezetésével tornatermi és a Mecseken száraz edzéseket tartunk. Több versenyzőnk saját költségén Zakopanéban járt.

Az úttörő olimpia téli szánkó-, síversenyeinek időpontja is közeledik. A Magyar Úttörő Szövetség Baranya megyei Elnöksége már kiküldte a X. Téli Úttörő Olimpia szánkó- sí-megyebajnokságának versenykiírását. A tervek szerint a versenyeket január 29-én és 30-án rendezik. Első nap a mecseki szánkó-pályán a szánkóversenyt, másnap a síversenyeket a Kisréten és a Dömörkapu környékén bonyolítják le.

— A versenyeket hó hiányában is megrendezzük, hogy milyen formában — mondotta Bali László, aki a versenybíróság elnöki tisztjét vállalta az úttörő olimpián, az csak később derül ki.

Felvétel a sportiskolába

A Pécsi Városi Sportiskola kerékpáros szakosztálya felvételt hirdet az 1961—1964-ben született fiúk részére.

Jelentkezni lehet 1975. január 27-én hétfőn, és 29-én szerdán délután 16 és 18 óra között az Újhegyi Sporttelepen. Felvétel esetén a versenyzők részére kerékpárt és felszerelést biztosítunk.

MŰTRÁGYARAKTÁRUNKBA

elektromos emelő-targonca-kezelőt és raktári munkást felveszünk

Jelentkezés:

a műtrágya és növényvédőszer osztályon,

Pécs, Megyeri út 64.

AGROKER PÉCS

A Komló első edzőmérkőzése

Komlói Bányász (kékek) — Komlói Bányász (fehérek) 3:2, (félidő 1:1). Komló: vezette Lantos.

Az alapozás utáni első edzőmérkőzésen Buus, Bien és Somfalvi kivételével az első keret valamennyi játékosa szóhoz jutott. A találkozót a salakpályán rendezték meg. Hétfőtől újra Harkányban készül a Komlói Bányász labdarúgó csapata. Góllövők: Steibl (öngól), Hohmann, Kiss, illetve Mood, Kolesánszky (11-esből).

Mai sportműsor

Kézilabda: Dunántúli Napló Kupa mérkőzések PVSK-csarnok. 508-as ITSK—Szentlőrinc középiskolás fiú csapatok, 8.00. Tanárképző—Siklós férfi III. osztályú csapatok, 8.32. Siklós—Tanárképző férfi I. osztályú csapatok, 9.04. Mecseknádasd—Tanárképző férfi II. osztályú csapatok, 9.46. PMSC—Sportiskola női I. osztályú csapatok, 10.18. Szentlőrinc—PMSC I. férfi I. osztályú csapatok, 10.50. Vegyigépész—Szentlőrinci ÁFÉSZ férfi III. osztályú csapatok, 15.32. István-akna—PMSC férfi II. osztályú csapatok, 12.04. Szentlőrinci ÁFÉSZ—Nagy Lajos középiskolás fiú csapatok, 12.36. Sportiskola—Szentlőrinci ÁFÉSZ férfi III. osztályú csapatok, 13.08. Műszaki Főiskola—Kesztyűgyár férfi III. osztályú csapatok, 13.40. 506-os ITSK—Szentlőrinc középiskolás fiú csapatok, 14.12. CARBON—Tanárképző női I. osztályú csapatok, 14.44. Kesztyűgyár—Komló „A" férfi I. osztályú csapatok, 15.16. PEAC—Kesztyűgyár női I. osztályú csapatok, 15.58. Komló „B"—Bóly, férfi I. osztályú csapatok, 16.30. PEAC—Sportiskola férfi II. osztályú csapatok, 17.12. Építőipari—Leőwey középiskolás fiú csapatok, 17.44. Női Felszabadulási Kupamérkőzés Goldberger—PMSC, Szeged 11.00.

● BRÜSSZEL. A belga kormány először foglalkozott annak a lehetőségével, hogy Argentína visszalépése esetén az 1978. évi labdarúgó világbajnokságot Belgium esetleg Hollandiával közösen rendezné meg. A belga kabinet elhatározta, hogy a jövő héten kapcsolatba lépnek a holland kormánnyal a vélemények kicserélésére.

A Téli Kupa 3. helyezettje: a Vasas

Szombaton délután tavaszi verőfényben, a tavaly decemberben elkezdődött labdarúgó Téli Kupa 3. helyéért lejátszott mérkőzésen két fővárosi együttes, a Vasas és az Ú. Dózsa találkozott. A felkészülési időszakot követő összecsapás mindvégig jó iramú és érdekes volt, a rendes játékidőn kialakult 1:1-es eredmény után a Vasas büntetőrúgásokkal bizonyult jobbnak.

Vasas—U. Dózsa 4:2 (1:1, 1:1) — büntető rúgásokkal!

Góllövők: Gass illetve Tóth.

A büntető rúgásokban: Vasas—U. Dózsa 3:1.

A VILÁG SPORTJA

● MOSZKVA. Az Alekszandrija—Levityina női sakk-világbajnokjelölti döntő függőben maradt játszmája a folytatásban döntetlenül végződött. A találkozó állása 1.5:1.5.

● LONDON. Az angol alsóház egy coventry-i tagja a manchesteri Old Trafford stadion teljes betiltását követeli, mivel az M. U. szurkolói hétről hétre országra szóló botrányokat okoznak a pályán. A képviselő — mint mondotta —, Denis Howellt, az angol sportminisztert is megkeresi a stadion bezáratása ügyében.

● MADRID. Cruyffnak, az FC Barcelona holland csatárának reumabántalmai vannak. Ezt állapította meg a katalán csapat orvosa és azt tanácsolta a háromszoros aranylabdás játékosnak, hogy mihamarabb tüzetes orvosi vizsgálatnak vesse magát alá, mert ha fájdalmai nagyobbak lesznek, játszani sem tud.

● LIMA. A 64 éves perui Daniel Carpio, volt úszóversenyző megkísérelte átúszni a Rio de la Plata-i öblöt Uruguayból Argentínába. Huszonkilenc kilométert már megtett, amikor elfáradt és feladta próbálkozását, tizenhárom kilométerre volt ekkor a céltól, Buenos Airestől. Carpio 30 évvel ezelőtt már véghez vitt egy nagy bravúrt, amikor ugyanezt az öblöt, egy szélesebb részén úszta át, s a 65 kilométert 22:52.00 óra alatt tette meg.

● ERFURT. A sokszoros világcsúcstartó NDK-s úszó, Roland Matthes, aki hosszú ideig nem versenyzett és akiről már azt mondogatták, hogy visszavonul a versenyzéstől, ismét rajthoz állt. Speciális számában, a 100 m háton 59.6 mp-vel nyert. Elindult 400 m gyorson is, és itt a győztes Pyttel (4:19.0 p) mögött másodikként jutott a célba 4:22.3 p-vel.

● MADRID. Kubala László spanyol szövetségi kapitány kijelölte 15 fős válogatott keretét a február 5-i, Skócia elleni Európa-bajnoki selejtezőre. A számításba vett játékosok: Miguel, Angel, Benito, Camacho, Roberto, Martinez (valamennyien Real Madrid), Costas, Migueli, Asensi, Rexach (mind FC Barcelona), Claramunt, Sol (Valencia), Irureta, Garate (Atletico Madrid), Iribar, Villar (Atletico Bilbao), Guini (Gijon).

Védettséget kapott az MTK és az Egyetértés

Az OTSH elnöke az MTK és a VM Egyetértés sportegyesületek elnökségeinek, illetve a két sportegyesület tervezett egyesülésének előkészítésére felhatalmazott bizottságnak kérésére a két sportegyesületbe igazolt sportolókat védetté nyilvánította.

Eszerint az érintett sportolók a létrejövő új sportegyesületbe kerülnek, más sportegyesületbe csak az új sportegyesület hozzájárulása esetén igazolhatók át. A ki nem adott, de az új sportegyesületben versenyezni nem kívánó sportoló egy éves várakozási idő után igazolható át más sportegyesülethez. A hozzájárulással távozó labdarúgók közül legfeljebb kettő igazolható azonos sportegyesületbe.

A részletes intézkedést az érdekelt sportszervek és szervezetek közvetlenül kapták meg.

Baranya legjobb sportolói 1974-ben

ÚSZÁS

Ifjúsági fiú: 1. Jóvi Károly, 2. Turonyi István, 3. Hardi Emil (mindhárom PMSC). Serdülő fiú: 1. Palánki Mihály, 2. Ragoncsa Ferenc (mindkettő Sportiskola). Serdülő leány: 1. Várkonyi Katalin, 2. Jelics Ágnes, 3. Dombi Ágnes, Bódis Éva (valamennyien a Sportiskola versenyzői).

Sakktoborzó

A PMSC Sakk-szakosztálya január 28-án (kedden) 17 órakor a PMSC pécsújhegyi sportházában (Buzsáki I. u. 5. sz.) sakktoborzót tart, sakkozni vágyó fiatalok számára. Jelentkezés a helyszínen Koszorús Pál mesternél.

Dunántúli Napló

Az MSZMP Baranya megyei Bizottságának lapja

Főszerkesztő: **Mitzki Ervin**

Főszerkesztő-helyettesek: **Báling József és Békés Sándor**

Szerkesztőségi ügyelet 8—20 óráig 10-053, 20 óra után 15-726

Kiadja a Baranya megyei Lapkiadó Vállalat

Felelős kiadó: **Braun Károly**

Szerkesztőség és kiadóhivatal: 7601 Pécs, Hunyadi út 11. sz. Telefon: 15-000, 15-762, 15-852, 15-245, 15-264 Telex: 12-320

Készült ofszet rotációs eljárással Saphir 96-os gépen

Pécsi Szikra Nyomda 7621 Pécs, Munkácsy Mihály u. 10. Tel.: 13-177, 13-696. Telex: 12-211

Felelős vezető: **Melles Rezső**

Terjeszti a Magyar Posta

Előfizethető a helyi postahivataloknál és a kézbesítőknél

Előfizetési díj egy hónapra 21 Ft

Indexszám: 25 054

MEGYEI KÖNYVTÁR • PÉCS • FOLYÓIRATTÁR

Világ proletárjai, egyesüljetek!

hétfői Dunántúli napló

XXXII. évfolyam, 26. szám
1975. január 27., hétfő
Ára: 1,50 Ft

Az MSZMP Baranya megyei Bizottságának lapja

A TARTALOMBÓL:

Hol tart a könnyűipar?

Dr. Bakos Zsigmond miniszterhelyettessel beszélgetett a HDN munkatársa a könnyűipar országos eredményeiről, gondjairól, — a baranyai tervekről és reményekről . . .

Bútor-körkép

Mit ígérnek a bútorgyárak?

Kettesben

Cseppet sem udvarias kérdések Szilágyi Jánoshoz, a „vesző műsor" riporteréhez. „Nem vagyok fenegyerek..."

Éjszakai ügyelet

Merre száguld a mentőautó? Hányan állnak „ugrásra készen" egy emberként? Riportunk a helyszínt mutatja be.

Visszafordult a „világjáró"

Országos szenzáció volt tavaly: kétéves világkörüli útra indult hajójával a tardi körzeti orvos. Nyolcvanhét nap után csendben visszatért. Dr. Herédy: „ez egy nagy lebukás volt . . ."

A szerető pénzén evett a férj

„Kishalak" a bíróság előtt.

Kapitány, kapitány

Hogyan vélekednek labdarúgóberkekben?

Bezár? Nem zár?

A Nádor szálló átveszi a Turistot

Pécs szállodagondjai súlyosak. A Nádor és a Pannónia ugyan jó hírnévnek örvendő patinás szállodák, de elöregedtek. Pécsnek két „C" kategóriájú hotelje van, a Fenyves és a Turist. Utóbbival kapcsolatban az volt az elképzelés, hogy amikor a Hungarhotels átveszi a Pécs Turisttól, ez az olcsó szálló bezárja kapuit. Marad a Fenyves.

A napokban Pécsett járt Rózsa Miklós, a Hungarhotels vezérigazgatója, s megbeszélést folytatott Wieder Bélával, Pécs tanácselnökével. A megegyezés értelmében a Hotel Turist március elsejétől a Hungarhotels kezelésébe kerül. A kérdés tehát a következő: bezár, vagy sem? Megtudtuk, hogy az átadás-átvételi eljárás idejére, s azt követően legalább két hónapig nem fogad vendéget a Turist Hotel. Ez idő alatt elvégzik a legszükségesebb javításokat, csinosítják a szobákat. A hotel alagsorában működő étterem és konyha várhatóan április vagy május végéig üzemel. Addig meg kell oldani az itt étkezők „áttelepítését" más éttermekbe. Varga Csaba, a Nádor igazgatója elmondta, hogy az étterem és konyha rekonstrukciójára azért van szükség, mert már nem felel meg a KÖJÁL előírásainak.

A szálloda ideiglenes rendbehozatalát követően a Hungarhotels nem emeli az árakat. A szálloda teljes felújítását csak akkor kezdi meg, ha befejezik a Pannónia korszerűsítését, majd pedig a Nádor felújítását. Legalább három, vagy négy éven át „C" kategóriájú szálloda marad a Hotel Turist.

Addigra minden bizonnyal elkészül az új kétszáz ágyas turistaszálló.

A cél: napi 3-4000 köbméter vízzel több

Gyorsfejlesztési program a vízgondok enyhítésére

Új üzemfőmérnökség, a Dunántúli Regionális Vízmű és Vízgazdálkodási Vállalat – pécs–mohácsi üzemfőmérnöksége alakult Pécsett 1975. január 1-én. Létrehozásának célja: a térség távlati vízellátásának megoldása, illetve, ha az új egység már meg tud állni saját „lábán", akkor egy regionális vállalat központja, irányítója lehet.

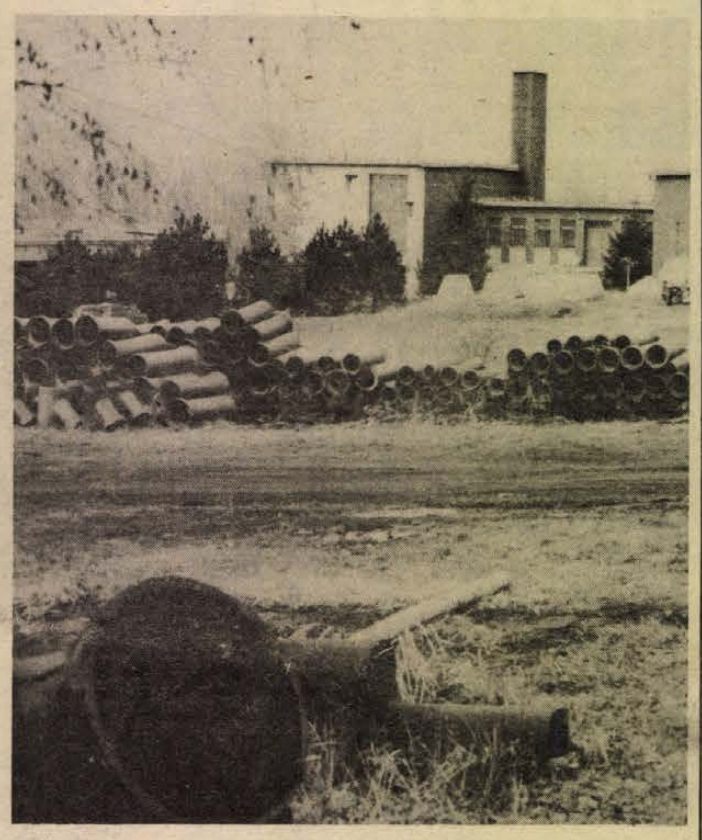

A bővitendő üszögi víztisztítómű

Az üzemfőmérnökség a mohácsi vízkivételi művet a távvezetéket, az üszögi víztisztító és -elosztó telepet vette át a Pécsi Vízmű Vállalattól, s így Pécs ipari és ivóvíz-ellátásának jelentős részéről kell gondoskodnia. A szakszerű üzemeltetés mellett természetesen feladata az irányítás, valamint a megyei, városi szervek és a Pécsi Vízmű Vállalattal való szoros kapcsolattartás. Az új egység többségében a „régi", — vagyis a Pécsi Vízmű — illetve minimális létszámban felvett műszaki és adminisztratív dolgozókkal kezdte tevékenységét.

Az üzemfőmérnökség egyelőre meglehetősen szerény körülmények között kezdte munkáját Üszögön. Igaz az is, hogy már épül az új üzemviteli épületük, amit még a Pécsi Vízmű Vállalat kezdett kialakíttatni, s amely az itt dolgozók munkakörülményeit javítja majd a második félévtől. Központi üzemviteli épületet a városi tanács által juttatott Engels úti területen építenek majd, közel nyolcmillió forintért. A tervek már elkészültek.

Ugyancsak készen vannak a Dél-dunántúli Vízügyi Igazgatóság, a Dunántúli Regionális Vízmű és Vízgazdálkodási Vállalat és a Pécsi Vízmű által közösen összeállított közeli és távlati vízellátásról szóló fejlesztési tervek. Közülük az elsőrendű az úgynevezett gyorsfejlesztési program, amely megszabja azokat a tennivalókat, melyek megvalósításával — 1976. június 30. — napi 3—4000 köbméterrel több ivóvizet kaphat Pécs városa. Ez a program tartalmazza többek között az üszögi szűrőtelep bővítését, illetve a mohácsi vízelőkészítő üzem technológiájának átdolgozását is. A tervek megvalósításához az Országos Vízügyi Hivatal és a Dunántúli Regionális Vízmű és Vízgazdálkodási Vállalat 30 millió forintot biztosít.

A gyorsfejlesztési program megvalósítása — amely egyben a végleges megoldások szerves része is — biztonságot garantál Pécsnek addig, amíg az V. ötéves tervidőszakban megvalósítandó célcsoportos beruházásokkal több vizet kap a város, s amelyekkel az ezredfordulóig kielégíthetők lesznek a vízigények.

Nincs eredmény Cipruson

Makariosz érsek vasárnap az egyik nicosiai templomban elhangzott prédikációjában annak a véleményének adott kifejezést, hogy a Kleridesz és Denktas, a görög, illetve a török közösség képviselői közötti tárgyalások mind ez ideig nem hoztak haladást a ciprusi probléma békés rendezése felé. Az érsek hangsúlyozta, hogy a sziget görög lakosai soha nem fogadják el megmásíthatatlan tényként Ciprus területe 40 százalékának a török csapatok által történő megszállását. Makariosz síkraszállt amellett, hogy minden irányban folytatni kell az erőfeszítéseket a függetlenség és a területi integritás visszanyeréséért.



A siklósi dombok fölött vegyszerez a helikopter.

Erb János felvétele

Bányász munkásőrök egységgyűlése

Példamutatás szolgálatban és a munkában

A terem „szürke" volt — a munkásőr egyenruhás emberek tömegétől — a hangulat viszont egyáltalán nem . . . Ünnepi külsőségek között és egy kicsit ünnepi hangulatban tartotta meg egységgyűlését vasárnap délelőtt Pécsett, a Puskin Művelődési Házban a Mecseki Szénbányák „Steinmetz Miklós" munkásőr zászlóalja.

Dóri István, a zászlóalj parancsnoka Czégény Józsefnek, az MSZMP Baranya megyei Bizottsága titkárának tett jelentést az egységgyűlés kezdetekor. Az elnökségben helyet foglaltak: dr. Bánki Nándor, a Mecseki Szénbányák pártbizottságának első titkára, Verebes Tibor, a területi munkásőr parancsnok ellátó helyettese, Klepah Ottmár, a Mecseki Szénbányák KISZ-bizottságának titkára, a bányaüzemek gazdasági, politikai és társadalmi vezetői, a fegyveres erők képviselői.

Elismerés, kitüntetések

Dóri István átfogó, alapos elemzést adott a bányász munkásőrök elmúlt évi tevékenységéről, ismertette eredményeiket és gondjaikat, — mindvégig párhuzamosan vezetve a munkásőrök szolgálatban és a termelésben végzett munkáját. Külön értékelte és elismerését fejezte ki a munkásőrök felszabadulási emlékversenyben elért jó eredményeiért, — és röviden vázolta a következő időszak — az eddiginél is többet követelő — feladatait.

Felolvasták a munkásőrség területi parancsnokának parancsát, amelyet büszkén hallgathattak a résztvevők: a megye híradó alegységeinek versenyében a szénbányák zászlóaljának híradó alegysége elnyerte a „megye legjobb híradó alegysége" címet, a megye ellátó rajainak versenyében pedig első lett a zászlóalj ellátó raja. Ezt követően került sor a legeredményesebb munkát végzett parancsnokok és munkásőrök kitüntetésére. Heten kaptak „Kiváló parancsnok" kitüntetést, tizenkét munkásőr vette át a „Kiváló munkásőr" kitüntetést. A tizenöt éves szolgálati érdemérmet 21-en, a tízévest 24-en, az ötévest 36-an érdemelték ki a zászlóaljból. Ezután a zászlóalj megalakulásának 10., és hazánk felszabadulásának 30. évfordulója alkalmából hirdetett versenyt értékelték.

Búcsúztatás és eskü

Dr. Bánki Nándor, a bányász munkásőrök termelésben és szolgálatban elért eredményeiről beszélt, és kívánt további sikereket, majd látványos bevonulással és meleg szavakkal a pécsszabolcsi úttörők köszöntötték az ünnepi egységgyűlés résztvevőit. Klepah Ottmár a fiatalok nevében mondott köszönetet a munkásőröknek, és 21, az ifjúságpolitikai munkában kitűnt munkásőrnek adta át a KISZ dicsérő oklevelét és jutalmát.

Elbúcsúztatták a leszerelt és tartalékállományba vonult munkásőröket, és az egységgyűlés záróakkordjaként esküt tettek, s átvették a fegyvert a legifjabbak.

Soha többé fasizmust!

Emlékünnepség az auschwitzi koncentrációs tábor felszabadulásának 30. évfordulóján

Az auschwitzi koncentrációs tábor felszabadulásának 30. évfordulója alkalmából emlékünnepséget rendezett vasárnap az Egyetemi Színpadon a Magyar Partizán Szövetség Nácizmus Üldözötteinek Bizottsága.

Szőnyi Jánosnak, a nácizmus üldözöttei bizottsága titkárának megnyitó szavai után az ünnepség résztvevői egy perces néma felállással adóztak az auschwitzi mártírok emlékének.

Verő Gábor, a Nemzetközi Auschwitz Bizottság vezetőségi tagja beszédében hangsúlyozta: harminc esztendeje szabadították fel az auschwitzi tábort a szovjet hadsereg katonái.

A szónok elítélte az NSZK revansista, jobboldali, neofasiszta köreit, majd aláhúzta: jól tudjuk, hogy a fasizmus a múltban sem volt csupán német jelenség, és ma sem az. Nem feledhetjük el Chile népének sorsát. Roskadozik a dél-afrikai fajüldözők uralma, és roskadozik az európai fasizmus egyik tartópillére, Franco diktatúrája.

Legbensőbb meggyőződésünket követve vállalunk sorsközösséget minden néppel, amelyet fasiszta önkény pusztít, vagy hódító háború tüze emészt. Velük vagyunk szabadságküzdelmükben annak a jelszónak a jegyében, amelyet a jövőben is követni fogunk: soha többé szolgaságot, soha többé fasizmust!

Az emlékünnepség résztvevői végezetül határozatban fejezték ki antifasiszta elkötelezettségüket, s tettek hitet a béke, a biztonság, a népek szabadsága és egyenjogúsága mellett.

TOTO

1. Ascoli—Lazio	1:0	1
2. Cesena—Bologna	2:2	x
3. Fiorentina—Sampdoria	0:2	2
4. Lanerossi—Juventus	1:2	2
5. Milan—Ternana	3:1	1
6. Roma—Internazionale	1:0	1
7. Torino—Cagliari	1:0	1
8. Brindisi—Taranto	0:0	x
9. Foggia—Brescia	1:1	x
10. Genoa—Catanzaro	0:1	2
11. Perugia—Verona	0:0	x
12. Pescara—Alessandria	0:0	x
13. Spal—Atalanta	1:0	1
+1		
14. Como—Sambenedettese	1:1	x

mi lesz a héten?

SZÍNHÁZ

Zalaegerszegen játssza kedden és szerdán Dosztojevszkij: Ördögök c. drámáját a kaposvári társulat.

Szekszárdon a Pécsi Nemzeti Színház vendégszerepel csütörtökön, a Három a kislány c. zenés játékkal.

Pécsett, csütörtökön Mozart: Figaró házassága c. operájának ezévi felújítását láthatjuk.



Képünkön jelenet az előadásból: Ágoston Edit, Szabadits Judit és Bolla Tibor.

TELEVÍZIÓ

A hét a Műkorcsolya EB jegyében telik. Kedden 22 órakor láthatjuk az első közvetítést Koppenhágából, színesben.

Szerdán Németh László: Szörnyeteg c. drámájának tévéfilm változata kerül képernyőre Hintsch György rendezésében.



Képünkön Vörös Eszter és Mensáros László a Szörnyeteg egyik jelentében.

Csütörtökön a Kelepce c. epizódra kerül sor az Egy óra múlva itt vagyok sorozatból. Pénteken a második műsorban A. Wajda klaszszikus értékű filmje a Csatorna szerepel a műsorban, Mikulski főszereplésével.

Vasárnap este a Hamis pénz c. magyarul beszélő francia filmvígjáték igér jó szórakozást.

MOZI

Az állattörténetek kedvelőinek szerez sok örömet a Fenevad c. szovjet film, amely egy kis dzsigit és egy farkaskölyök kalandjai köré kerít történetet.

Gyászindulók és nászindulók dallamai fonódnak egymásba a nászra és gyászra gyülekezők keverednek a két szomszédos lakásban. Így jellemezhetnénk röviden a kesernyés humorú francia filmet, amelynek címe is önmagáért beszél: A nagy érzelmektől jókat lehet zabálni.

ma este

SZÍNHÁZ — TÁNC

Zalaegerszegen 19 órakor Dosztojevszkij: Ördögök. A Csiky Gergely Színház vendégjátéka.

A FEK Színháztermében 18 órakor a BM. „DUNA" Művészegyüttes tánckarának és zenekarának belépődíjmentes műsora.

MOZI

Park: Francia kapcsolat (4, 6, 8). **Petőfi:** A gammasugarak hatása a százszorszépekre. (5, 7, 8). **Kossuth:** Hajduk (10, 12, f3, f5). A sága Fiat három utasa (f7). **Art Kino:** Havannában egyedül f9).

KLUB

A színházbarátok klubjának első foglalkozása 19 órakor a MTESZ klubtermében. (Janus P. u. 11. földszint). Ruha és jellem. Nyilvános interjú a tervezővel. Közreműködnek a PNSZ művészei.

Ifjúsági hangverseny

Pécs valamennyi általános iskolája tanulóinak részére rendeztek tegnap, vasárnap hangversenyt a Liszt teremben Barokk versenyművek címmel. A csaknem 1500 érdeklődő tanuló három külön előadáson hallgathatta Bach, Vivaldi és Marcello műveit.

Az idei év — diákok részére rendezett — évadnyitó hangversenyén közreműködött Barth István, Várnagy Attila, Deák Árpád és Vass Ágnes. A Pécsi Ifjúsági Kamarazenekart Antal György vezényelte, a műveket pedig Agócsy László mutatta be a tanulóknak.

Csehszlovák filmnap

Csehszlovákia felszabadulásának 30. évfordulója alkalmából filmnapot rendezett a Fegyveres Erők Klubja vasárnap Pécsett. Délelőtt 10 órakor Fenyvesi Mihály, a FEK parancsnokhelyettese nyitotta meg a rendezvényt, majd Északi szomszédunk élete címmel hat kisfilmet vetítettek. Délután fél négytől a Mi elveszett lányok, este hat órától pedig a Messze van az ég, című csehszlovák filmet vetítették. Az előadásokon többszázan vettek részt s ugyancsak jelentős számú érdeklődő tekintette meg az első emeleti előadóteremben lévő — Csehszlovákiáról szóló — grafikai és képkiállítást.



A hajdani szalon-hangversenyek idilli légkörét éreztük vasárnap délelőtt a Csontváry Múzeumban Németh József dalhangversenyén. Színházunk kitűnő baritonistája — Varga Márta avatott kíséretével — igazi csemegével szolgált a klasszikus dalok kedvelőinek. Enekesi erényei különösen Beethoven és Schubert dalainak szuggesztív előadásakor csillogtak. Méltán osztozott a délelőtt sikerében Labancz Borbála, aki Arany János két balladáját adta elő.

„Nem vagyok fenegyerek"

„Akasztják a hóhért..." Szilágyi János a rádió Kettesben című — ismert, reflektorfénybe került embereket bemutató — műsorának cseppet sem „szívbajos" riportere vállalkozott arra, hogy most velünk legyen kettesben...

A rádió presszója, kávé, — és Szilágyi János.

„Kettesben" Szilágyi Jánossal

A miniszter: Vissza az egész... Megmutatni az embereket És a 144 nóta?

● *Kezdhetjük?*

— Kérdezz.

● *Hogyan találtad ki ezt a sokak által vesézőnek tartott, meglehetősen szokatlan hangvételű műsort?*

— Régi tervem volt: alaposan megnézni egy-egy embert, kifordítani, megmutatni milyen is valójában. Ezt itt a rádióban is elég nehezen tudtam megmagyarázni... Aztán 1972 novemberében megcsináltam az első beszélgetést Abodyval. Azóta megy a műsor.

● *Nehéz hinni, hogy élőben beszélgettek...*

— Pedig nincs benne semmi csel. Az ilyenfajta beszélgetés csak élőben mehet, az a lényeg, ami ott és akkor elhangzik, amin már nem lehet kozmetikázni. Két héttel az adás előtt megkeresem a kiválaszott partnert, megkérdezem vállalja-e a beszélgetést és rögtön megtudakolom azt is, hogy mit ne kérdezzek... és találkozunk az adás előtt egy negyedórával. Addig én körbejárom az illetőt: elmegyek a barátaihoz és ellenségeihez, a főnökéhez, a beosztottjaihoz, a feleségéhez, a szeretőjéhez, — mindenkitől megtudakolom, ők mit tudnak róla. Lehetőség szerint elolvasok mindent, amit az illetőről írtak és amit az illető írt, és előre megfogalmazott kérdések nélkül, kezdődhet kettesben a beszélgetés. Ennyi információ birtokában már kialakítok magamban egy képet arról, akivel beszélgetek — és ezt a képet szeretném a hallgatók elé vetíteni...

● *Sokan visszautasítottak?*

— Előfordult. Egyik miniszterünk például vállalta a beszélgetést, aztán hallgatta a Berkesivel készült adást és telefonált, hogy vissza az egész...

● *Az egy órás egyenes adás alatt nagyon sok olyan kérdést teszel fel, amelyeket, hogy is mondjam, nálunk eddig nem nagyon volt szokás... Szeretted, ha fenegyereknek tartanak?*

— Nem. Nem vagyok fenegyerek. Azt kérdezem, ami engem is érdekel és amivel hozzásegíthetek, hogy mélyebben, alaposabban megismerjünk egy-egy embert, — akiről azt hittük, hogy ismerjük...

● *Mégis, megkérdezni egy miniszterről, hogy mikor mondana le, ez ugye...*

— Nincs ebben semmi vagányság. Mindenki egészen természetesnek tartaná, ha ugyanezt kérdezném egy futball-edzőtől... Különben is, az a véleményem, hogy egy kérdés csak akkor lesz éles és kényes, ha mellébeszélés, vagy nem őszinte a válasz. A másik: én nem vagyok vizsgálóbíró, nem akarok a dolgok végére járni. Megkérdezek valamit, a riportalany válaszol legjobb belátása szerint, — és ha nem úgy válaszol, ahogy éppen kellene, akkor sem játszom ki az adút, nem élek vissza azzal, amit tudok róla. Mondjak rá példát? Na nem, hagyjuk... Nem kicsinálni akarom az embereket, hanem megmutatni...

● *Hány embert sikerült vérig sérteni ezzel a módszerrel?*

— Egyet sem. A legtöbben azt mondták a beszélgetés után: sokkal meredekebb kérdéseket vártam, és jé, már el is telt az az egy óra...

● *Kikkel volt a legnehezebb dolgod?*

— A mellékbeszélőkkel. Például az... szóval egy valamikor igen népszerű sportolóval vért izzadtam. Egy órán keresztül mellébeszélt...

● *A műsorodban a magánéletet sem tartod tabunak. Ha már így vagyunk...*

— Nős vagyok, — másodszor. Két gyerekem van és harminckilenc évem.

● *A kettesben igen-igen komoly műsor, ezt viszont a tévé 144 nótájáról nemigen lehet elmondani. Itt is ott is Szilágyi János a riporter...*

— Miért ne? Nincs bennem semmi nyakkendős készség, nem tudok felvenni egy fazont és csak aszerint csinálni a dolgaimat. Érdekel ez is, meg aztán szeretnék megtanulni tévézni, — arra pedig jó iskola...

● *Egyszer úgy tűnt, mintha táncdalénekesi babérokra is pályáznál...*

— Jól van na, hát énekeltem. Nekem nem szabad hülyéskedni? Mindig az volt a vágyam, hogy egyszer nagy zenekarral énekelhessek. Közel vagyok a tűzhöz — énekelhettem...

● *A legközelebb kivel leszel kettesben?*

— Februárban vagy Garas Dezsővel, vagy Fekete Jánossal, a Magyar Nemzeti Bank elnökhelyettesével ülünk le beszélgetni.

D. Kónya József

Fájdaloműzés ünnepen és éjszaka

Ügyelet— látogatás

– Két milliméteren múlt a fia szeme világa. De nem lesz semmi baj.

És becsukódott a kezelő ajtaja. Ez volt tehát a búcsúzás, de a hét évvel ezelőtti éjszaka emléke még sokszor előbukkant... Legutóbb szombat éjjel. Ki volt az az orvos, aki akkor?... Ma sem tudom. Láthatatlan név nélküli emberek ők. Csak érezzük, hogy vannak, tudat alatti biztonságot nyújtanak a rászorulónak, ha a vonal másik végén felemelik a telefont...

II-es számú Sebészeti Klinika, szombat este kilenc óra. Az ambulancia bejárata előtt idős férfi fekszik a tolókocsin. Combnyakcsontörést szenvedett: csendesen tűri a fájdalmat. Néhány perc, s megjelenik a betegszállító. Eltolják... Bekötött szájú cigányasszony érkezik, s „gurul" tovább a betegápoló fiúval... A kezelőasztalon középkorú kékmunkaruhás, tarka inges férfi. Nadrágja vérrel spriccelt. Izgatottan ecseteli, hogy is történt... Csuklója fölött vágás, a vérzés már elállt.

Az asszistensnő: „Nem csoda, hogy annyira vérzett, mert közvetlen a vágás fölött kötötte el".

Az ügyeletvezető adjunktus: „Öten vagyunk készenlétben minden szombaton, egészen hétfő reggelig ügyeletes a klinikánk. Az ambuláns és a műtős betegápolónk emberfeletti munkát végez. Minden felvételes napon itt kell lenniük, most például hétfő délelőttig. Eddig nem volt nagy „forgalmunk". Kézsérüléssel, vállficammal, fejsérüléssel hoztak betegeket. Egy kisebb műtétünk is volt."

Éjfél után megélénkül az ambulancia. Három cigányt hoznak: még az ajtó előtt is veszekednek. Néhány sörösüveggel kissé helybenhagyták egymást.

A II-es számú Belklinikán három orvos van mentő ügyeletben. A betegforgalom a hétvégi szokásos, amelyet tegnap délelőtt ismét megerősített az ügyeletvezető: huszonnégy óra alatt húsz beteget láttak el, nyolcat közülük felvettek. Magas vérnyomás, szívgyengeség, gyomorvérzés, trombózis, ezek kerültek a kórlapokra.

Éjjel háromnegyed tizenegy. Az Idegklinikára indulok. A Kórház tér felől egy fiatalember rohanva tol el egy gyerekkocsit. Befordul a Rét utcába... Persze, előbb az Idegklinika jut eszembe. A lépcsőházban egy lélek sincs. Felmegyek az első emeletre, az ápoló nem találja az ügyeletes orvost. Talán a másodikon van. Aztán lemondok róla. Hja, az engedély. Nem lehet csak úgy!

A Gyermekklinika emeleti műtőjéből kékes fény szűrődik ki. A portás csak annyit mond: „Uram, alig volt néhány betegünk."

Vasárnap délután két óra. Temesi István szolgálatvezető a mentőknél: „Tizenkét órás váltásban dolgozunk. Hétköznap tizenhét kocsival, vasárnap hattal. Jelenleg tizenhárman vagyunk szolgálatban. Eddig csendes a napunk.

Fogászati ügyelet.

– A „vendégek" többsége fiatal volt. Csak azt nem értem, hogy miért mondanak le olyan könnyen a huszonévesek a még javítható fogaikról. A „pácienses" inkább az éjfél utáni órákban jelentkeznek. Hogy miért halasztják az éjszakai órákra ezt a fontos dolgot!? Szinte egész Baranyából hozzánk járnak. Ma például Átáról is jöttek. És még egy. Az emberek vajon miért vasárnap, vagy az ünnepek alatt akarnak megválni a fájdalomtól? Máskor nem lehet? – kérdi Lőrinczi Mária asszisztens.

A Petőfi utca 41-ben tegnap délelőtt 24 fogat húztak. Az orvos ez idő alatt 48 forint ügyeleti díjat kapott: egy fog tehát két forintba került.

Csendes hétvége volt.

Tavasz a Balatonnál

A tavaszias időjárás január utolsó vasárnapján kirándulók sokaságát csalogatta a szabadba. A Balaton déli partjára vonaton, gépjárművek százain érkeztek a víkendezők: a nyaralótulajdonosok hozzáláttak a tavaszi nagytakarításhoz, metszették a gyümölcsfákat, vetették a kora tavaszi növényeket. Élénk volt a hajóforgalom: telt feldélzettel közlekedett Siófok—Füred—Tihany között a Csobánc motoros. A Széchenyi komphajó Szántód és Tihany között több mint 200 gépkocsit szállított. Sokan keresték fel Somogy megye más kirándulóhelyeit, tájvédelmi körzeteit — a barcsi ősborókást, a Zselicdombokat —, ahol már virít a hóvirág, s kipattant a barka is.



És a következő út?

A lakosság figyelmének középpontjában

Hol tart a könnyűipar?

Interjú dr. Bakos Zsigmond miniszterhelyettessel

A napokban Pécsett járt *dr. Bakos Zsigmond* könnyűipari miniszterhelyettes. A megye párt és állami vezetőivel megbeszélést folytatott a baranyai könnyűipari üzemek helyzetéről, az elkövetkezendő időszak feladatairól. Ebből az alkalomból a HDN munkatársa interjút kért a miniszterhelyettestől.

Kedvező évzárás, de...

Kevesebb import, azonos minőség

Lesz-e harisnyagyár Pécsett?



Két hónap szünet

— Az új esztendő első napjai a számadás jegyében telnek el. Hogyan zárták a Könnyűipari Minisztériumhoz tartozó üzemek az elmúlt esztendőt, figyelembe véve a közös piaci diszkriminációt, a nagyarányú áremelkedéseket?

— Az előző esztendőről viszonylag megbízható információink állnak rendelkezésre. Az elmúlt évet alapvetően kedvezően zárt esztendőnek tekinthetjük. Tavaly 6,4 százalékkal nőtt a könnyűipari üzemek termelése, az iparág 8,9 milliárd forint értékű terméket gyártott. A fejlődés üteme ugyan valamivel elmaradt az előző évitől, de nem kell mentegetőznünk, az ötéves terv időarányos teljesítése rendben halad. Létszámgondjaink viszont nem enyhültek, sőt a munkaerő helyzet bizonyos értelemben kedvezőtlenebbé vált. Még mindig nem tudunk lépést tartani más iparágakkal a bér, valamint a munkakörülmények javítása terén. A legrosszabb helyzetben a cipő, a textil-, a pamut, valamint a len- és kenderipari üzemek vannak.

— A másik dolog, amely súlyosan érintett bennünket, az ármozgások. 1973-ban már erőteljesen megéreztük a tőkés piacon kialakult helyzetet. A gondok az elmúlt év elején tovább tornyosultak. Két hónapon át nem szállítottak a nyugati partnerek alapanyagot, nem akartak eladni, s egymás után mondták le a szállításokat. Az egyensúly felborulása tehát nálunk is éreztette a hatását. Ennek ellenére kedvezően alakultak eredményeink, hiszen a vállalatok átlagosan tíz százalékkal növelték eredményüket a bázishoz viszonyítva. Persze, az igazsághoz az is hozzátartozik, hogy a nagyarányú áremelkedés nagy részét a költségvetés nem hárította át.

Készül a fejlesztés

— 1975 a IV. ötéves terv utolsó éve. A körülmények változtak, gondolom a feladatokat csak ezek figyelembe vételével lehet teljesíteni. Nem okoz ez nehézséget a könnyűiparban?

— Azt hiszem azzal nem mondok újat, hogy a könnyűipar mindig a figyelem előterében volt, de ez kiváltképp érvényes napjainkban. Feladataink adottak: tovább kell bővítenünk a termékskálát, az idei gazdálkodási szabályok arra kötelezik az iparágat, hogy ésszerűen takarékoskodjunk az importanyagokkal, s mindezt úgy kell biztosítanunk, hogy a minőség egy fikarcnyit se romoljon. Kapkodásról szó sem lehet, már az idei esztendőt is az elkövetkezendő évek tükrében kell néznünk. Idén elkészítjük az iparág végleges fejlesztési programját, tervekbe öntjük az elképzeléseket a ruházat, a papír, a nyomda, valamint a bútoripart illetően. Egyszóval megformáljuk a tárca öt évre szóló programját.

A beruházás nehezebb

— Hogyan alakultak a mostani tervidőszak beruházásai, s milyen lehetőségeik vannak idén?

— A tárcához tartozó vállalatoknál folyó beruházásokat, illetve rekonstrukciókat 94 százalékban teljesítettük. A hat százalékos elmaradás oka főként az előkészítettség, valamint a tervezési hiányosságokból fakad. Tucatnyi, nyolc-tíz milliós nagyságrendű beruházás nem készült el, amelybe belejátszottak a behozatali tilalmak is. Idei terveinket némileg más megvilágításból kell néznünk. 1975-ben is jelentős beruházásokat valósítunk meg, bár öt százalékkal kevesebbet, mint tavaly. A feladat így is óriási, mert szigorított szabályozók között kell mindezt megvalósítani. A helyzetet bonyolítja, hogy ebben az évben új termelői árrendszer alakult ki, amely több mint százezer terméket érintett. A vállalati, illetve vevői hatást még nem tudjuk lemérni. Úgy vélem egyébként, hogy az árrendezés a helyesebb fogyasztói arányok kialakítását célozzák. A termelői árrendezés különben új helyzetet teremt az üzemek tervezési munkájában.

Mit kap Baranya?

— Miniszterhelyettes elvtárs! Baranya ipari struktúrája meglehetősen kedvezőtlen. Magas a gyárkapukon belül lévő munkaerő tartalék és ez alól a megye mezőgazdasága sem kivétel. Mit remélhet megyénk az elkövetkezendő években a Könnyűipari Minisztériumtól?

— Hadd szóljak először a tárca ezen tervidőszakra eső baranyai beruházásairól. A IV. ötéves tervben megyéjükben 510 millió forint értékű bőr- és kesztyűipari létesítményt építünk. A hazai bőripar kapacitás bővítésének egyötöde jutott Baranyára. Csak megemlítem, hogy az előző tervidőszakban mindössze 370 millió forint értékű beruházás valósult meg megyéjükben. Ennyit tehát a jelenről. A jövőt illetően a következőket mondhatom. Felmerült a harisnyagyár pécsi telepítése. Megvalósítása teljesen bizonytalan. Várhatóan baráti országokból szerezzük majd be azt a 115 millió harisnyát, illetve nadrágot évente, amely fedezné a hazai igényeket. Ha megtudjuk kötni ezt az üzletet, nem építünk harisnyagyárat. A Magyar Selyemipari Vállalat mohácsi szövőgyárának fejlesztése miniszterhelyettesi megbeszélésen is szerepelt. Mohácson a műszaki fejlesztésnek egy módja lehet. A gépi rekonstrukció. Erre a következő tervidőszakban lehetőséget látok. Baranya sajátos helyzete egyébként kísért bennünket. Ám gondjaink elválaszthatatlanok a magyar gazdaságtól. Ennek ellenére könnyűipari közép- és kisüzemek létesítésére lehetőséget látok, de az elképzeléseket egyeztetni kell a tárca vezetőivel.

Salamon Gyula

Körkérdés a bútorgyárakhoz

Pikoló, Kata és társaik

Célszerűbb, divatosabb termékek

Nemcsak a célszerűségre való törekvés, a választék-bővítés, de a divat követése is egyre inkább jellemzőjévé válik a hazai bútorgyártásnak. Legalábbis ez derül ki Dél-Dunántúl jelentős, bútorgyártással foglalkozó vállalataihoz intézett körkérdésünk során. Mindenekelőtt arra voltunk kíváncsiak, hogy milyen termékeikkel találkozhatunk a hazai piacokon és milyen garnitúrákkal, lakószobákkal, illetve szóló bútorokkal kívánják bővíteni a választékot 1975-ben?

Zala és Kaposvár

A „Kanizsa" bútorgyár termékei közül idén többek között a Kanizsa IV, a Pikoló, Kata, Karina, a Dóra illetve a Kari gyermekbútorral találkozhatunk az üzletekben. Emellett 22 ezer kárpitos garnitúra gyártását tervezik s a már jól ismert Rió, Tirol, Kedvenc, Titusz, Merkur elnevezésű berendezések mellett idén újdonság a Júlia nevet viselő garnitúra. A kétszemélyes kanapé rendszerű garnitúra előnye, hogy lényegesen olcsóbb a hasonló, importból származó garnitúráknál és mégis tökéletes versenytársa a külföldi termékeknek.

Ugyancsak jelentős mennyiséget, 23 600 szóló bútordarabot, 24 ezer — kilenc féle típusú — lakószobát és 11 ezer — 6 féle — garnitúrát gyárt ez évben a Zala Bútorgyár.

Új termékük a Freddy I., II., melyek többféle változatban készülnek. Az Elvira, Fatime, ülő és fekvő garnitúrák is kaphatók lesznek az üzletekben az újdonságnak számító göcseji székekkel együtt.

A Kaposvári Bútorgyár a már közkedvelt Boglárka I., II. lakószoba típus mellett idén kezdi a Boglárka III., IV. gyártását. A Boglárka III-hoz szekrénysor, két egyszemélyes heverő, egy dohányzóasztal, két fotel és egy tévé asztal tartozik. A divatirányzatnak megfelelően elsősorban élénk, világos színű bútorszövettel vonják be a heverőket és a fotelokat. A Boglárka IV. pedig tulajdonképpen ifjúsági bútor, s ennek megfelelően az ára is kedvező.

Mohács

A Mohácsi Bútorgyár idén 119 780 különféle bútordarab gyártását tervezi, összesen 180 millió 957 ezer forint értékben. A tavalyi évhez viszonyítva idén több új termékkel jelentkeznek a piacon. Közülük az egyik legjelentősebb — az elmúlt évi bútorkiállításon I. díjat nyert — Tér '75 garnitúrák gyártása négyféle változatban. A 11 fajta bútorokból összeállítható garnitúrákat kizárólag a budapesti DOMUS áruház hozza forgalomba. Többezer darabot készítenek az „Ádám" nevet viselő székből, illetve a „Léna", „Dória" egyszemélyes kárpitozott garnitúrákból. Az elmúlt évben kezdték és idén is folytatják az „Apolló" és „Mohács" garnitúrák gyártását, s jelentős mennyiségű széket is szállítanak a belkereskedelem számára.

Pécs

A Pécsi Bútorgyár közvetlenül a kiskereskedelemnek szállít termékeiből, közel nyolcvanmillió forint értékben. A Lolita, Beáta, Daniella szekrénysorok gyártása mellett idén 10 féle kiegészítő bútorok készítését tervezik, többféle változatban. Így — a választék bővítése céljából — előszobafalakat, zsúrasztalokat, tévé szekrényeket, dohányzóasztalokat, könyvespolcokat és faliszekrényeket is kínálnak a vásárlóknak. A hamarosan bemutatandó bútorok készítését a II. negyedévben kezdik — egyelőre csak kis mennyiségben —, s a legnagyobb tetszést aratott terméket pedig a III. negyedévtől már nagy szériában, folyamatosan gyártják.

Török



A hagyományos busójárásra készül a neves mohácsi maszkfaragó, Kalkán Mátyás. A maszkokat a mohácsi Idegenforgalmi Hivatal megrendelésére, valamint Budapestre, a KISZÖV részére készíti.

Három barakk –iparra vár...

Ez ugyan nem mese, mégis valahogy így kell kezdeni: volt egyszer egy TOVÁL, s ennek a bizonyos vállalkozásnak három szép, nagy barakkja Kozármislenyben...

Az a TOVÁL azóta már régen nincs, — a barakkok viszont valahogy ottfelejtődtek Kozármislenyben. Azóta sem néz feléjük a kutya sem — pedig jónéhány év eltelt már — a tanács tulajdonképpen elkönyvelheti magának, hogy egy sikertelen vállalkozás eredményeképpen ingyen hozzájutott ehhez a három barakképülethez. Vehetjük úgy is, hogy „találták"...

Egyik barakkot már használatba vette a helyi termelőszövetkezet — raktárnak használják — a másik kettő még mindig ott áll a kollektív feledékenység mementójaként. A kozármislenyiek most azon töprengenek, hogy mit kezdjenek azzal ami az övék és mégsem övék. Kitalálták, hogy ezekkel a készen kapott „üzemépületekkel" ipart kellene csalogatni a községbe, — legalább az asszonyok is találnának maguknak munkát...

Így szól tehát az ajánlat: női munkaerő van, barakkszerű üzemépület van — és egy egészen kicsi ipart is igen szívesen fogadnak...

Cipőüzem létesül Mecseknádasdon

A Bonyhádi Cipőgyár szalagjai mellől kétszáz ember hiányzik. Az üzem vezetői harminc falut jártak végig, de nem kaptak munkaerőt. Az üzem felsőrészkészítő kapacitása kihasználatlan.

A bonyhádiak ezután átruccantak Baranyába. A mecseknádasdi tanács vezetői az első megbeszéléskor 120 asszonyt és lányt ígértek a gyárnak. A bonyhádiak pedig elhatározták: ha Mecseknádasd ennyi munkáskezet ad, nem utaztatják az embereket, helyben is létesíthetünk üzemet. Megvásárolták a mecseknádasdi termelőszövetkezet egyik használaton kívüli épületét, amelynek átalakítását a bonyhádiak e héten megkezdik. Úgy tervezik, hogy a fióküzem július elejétől termelhet. Addigra átszállítják a gyár felsőrész készítő szalagját Mecseknádasdra. Eddig tizenöt lányt és asszonyt vettek föl, akik a bonyhádi gyárban sajátítják el a szükséges tudnivalókat. A felvételt a jövő hónaptól kezdve meggyorsítják, s mire az üzem elkészül, már képzett munkásgárdával rendelkezik. Ebben az esztendőben műszakonként ezer pár felsőrészt kívánnak készíttetni Mecseknádasdon. A termelés felfutása a jövő esztendőben várható: egy műszakban 1600 pár felsőrészt állítanak össze. — S —

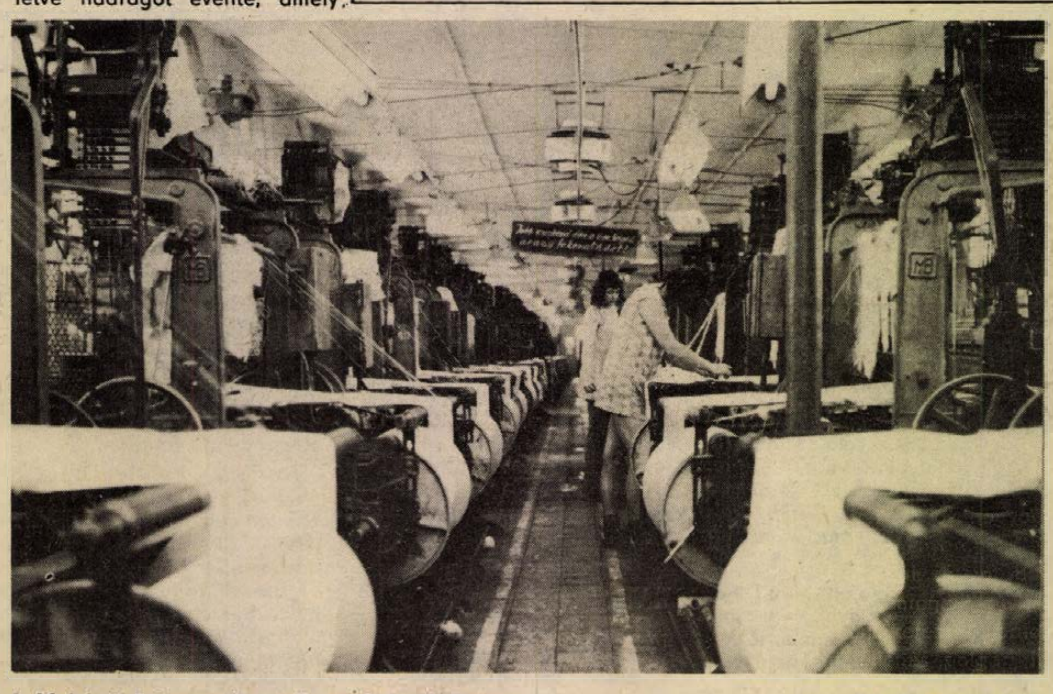

A Mohácsi Selyemgyár egyik emeleti szövőterme. **Erb János felvétele**

hétfőtől – hétfőig

Fejlesztés és zsúfoltság

Elkészült a számvetés óvodafejlesztésünk megyei eredményeiről. A negyedik ötéves tervben az eredetileg tervezett 1150 férőhelyes fejlesztéssel szemben 1974. végéig 1889 férőhely létesült, ebből Pécsett 952, vidéken 937. Ennek eredményeként megyénkben az óvodáskorúak 68,2 százaléka járhat óvodába. Ezen gyermekintézményeink száma a megyében jelenleg 169, melyből Pécsett 52, vidéken 117 működik. Az óvodába járók száma eléri a tizenkét ezret.

A számok örvendetes fejlődéséről, a tervezettnél nagyobbról számolnak be, mégis változatlanul a zsúfoltság és a férőhelyhiány, elsősorban Pécsett, Mohácson, Komlón és Szigetváron. Sajnos még mindig elég magas azoknak a száma akik felvételét nem tudják biztosítani.

Új jelenség a nemzetiségi óvodák számának és férőhelyeinek növekedése is, jelenleg 17 nemzetiségi óvodában foglalkoztatnak gyerekeket. Jelenleg Szalántán épül új 50 férőhelyes szerbhorvát anyanyelvi foglalkoztatást biztosító óvoda, Szajkon pedig 1975-ben nyílik meg a német anyanyelvi.

Az eredményeket az állami források kihasználása mellett, különösen a kibontakozott óvoda-építési akciónak köszönhetjük. Ilyen széleskörű társadalmi összefogás nélkül ezt a nagyarányú fejlődést nem lehetett volna elérni. És mindjárt itt kell leszögeznünk, hogy a jövő terveinek megvalósítása, a fokozódó igények kielégítése, a zsúfoltság megszüntetése, vagy legalábbis további csökkentése sem képzelhető el további társadalmi összefogás nélkül.

A negyedik ötéves terv befejezéséig további 1040 óvodai férőhely létesítését tervezik, ezen belül Pécsett 790-et, vidéken 250-et. Nem kis feladat ennek megvalósítása, különösen az építőipar jó munkájától függ kivitelezése, vonatkozik ez mindenekelőtt a pécsi kertvárosi óvodák megépítésére, ahol 500 gyermek várakozik elhelyezésre.

A férőhelyek, a zsúfoltság gondjai mellett, nem csökkentek az óvónő gondok sem. Megyénkben jelenleg 200 körül van a képesítés nélküli óvónők száma. Az óvónőképzés segítése, a továbbtanulás, a szakképzettség megszerzésének biztosítása halaszthatatlan feladat.

Készülnek az ötödik 5 éves terv fejlesztési tervei, melyeknél számba vették az új óvodahelyek létesítésének szükséges számát is. A felmérés azt mutatja, hogy közel 3900 új férőhelyre lenne szükség az indokolt igények kielégítéséhez. Ez pedig a következő tervidőszakban is csak társadalmi összefogással, segítséggel közelíthető meg!

Mitzki Ervin

Sulina—Boszporusz—Dardanellák—Cesme—Hejőpapi

Két év helyett 87 nap

Visszatért a „világjáró" tardi orvos

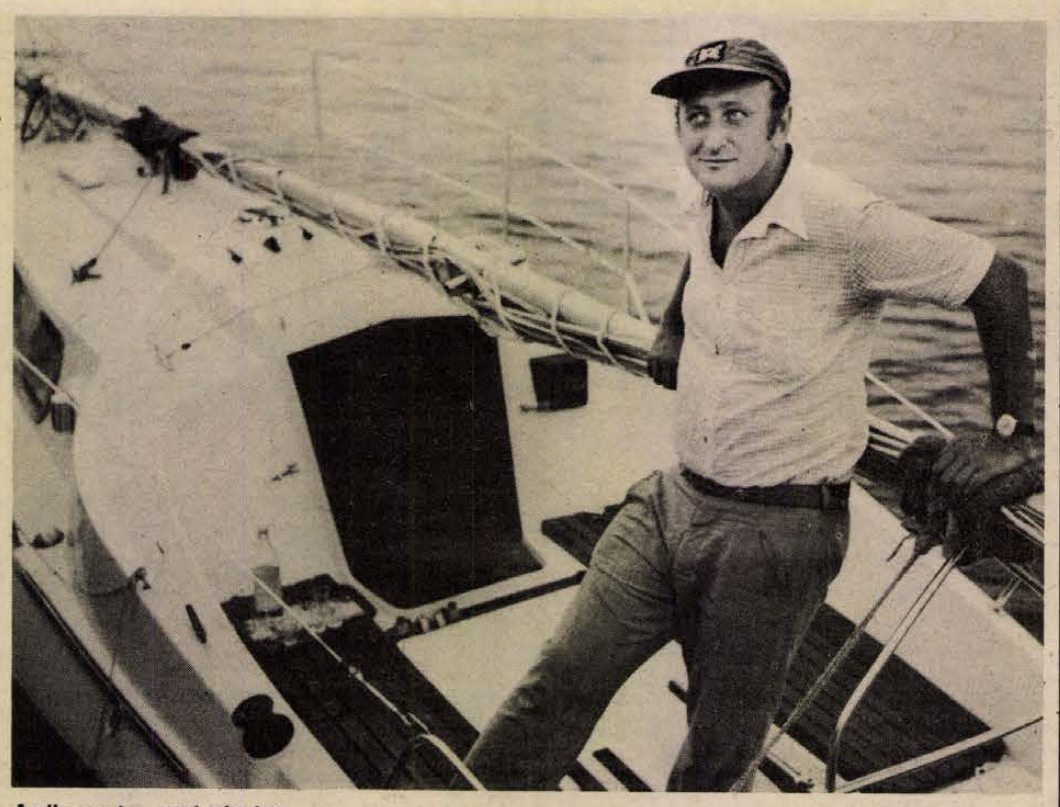

Amikor még reménykedett...

A hajónapló első bejegyzése: 1974. augusztus 26., este nyolc óra.

„Horgonyon állok a Dunán valahol Vukovár fölött. Az idő meglehetősen rossz. Viharos erejű szél fúj, a hajót dobálják a hullámok. Körös-körül villámlik, szinte nappali világosság van, a dörgésről jobb nem is beszélni . . .

Főzni nincs kedvem, így termoszból iszom meleg teát és májkrémes kenyeret eszek hozzá. Ha a vihar nem hagy alább, néhány stampó konyak vallja a kárát . . ."

S az utolsó kusza írás a pirosfedelű spirálfüzetben 1974. október huszonkilencedikére virradó éjszaka fogant, az Égei-tengeren, a cesmei öbölben.

„A zászló ünnepe. Nagy durrogások . . . Petárdával lövöldöznek Kemál Atatürk volt török államfő emlékére. Alvásról szó sincs. A hajó táncol. A szél déli és viharos. Egyszer már itt is voltam sziklán. Mégegyszer kellemetlen lenne . . ."

Tavaly augusztus huszadikán dr. Herédy Dezső tardi körzeti orvos „Tardi Harmat" nevű hajójáról búcsút intett a Duna-parton álló tömegnek, s a televízió jóvoltából több millió ember szeme láttára indult kétéves világkörüli útjára. A hír az egész magyar sajtót bejárta . . .

A tervezett útvonal a következő volt: csorgás a Dunán, a sulinai torkolatig. A Boszporusz, a Dardanellák, majd az Égei-tengerről kihajózva a Földközi-tengeren át november végére Las Palmasban (Kanári-szigetek) a passzát szárnyán kelt volna át az Atlanti-óceánon. A Panama-csatornán áthajózva kikötött volna Tahitin, majd a Fidgi-szigeteken, ezt követően Ausztrália érintésével Dél-Amerikát megkerülve a passzát szél vonalán tért volna vissza 1976. augusztus huszadikán.

Tahiti helyett — legénylakáson

S most itt ülök egy legénylakásban Hejőpapin. A körzeti orvos szobájának ablakát kékfehér mintás vászonfüggöny takarja. „Madzagon" lóg a „százas" égő, az olajkályhán egy kukta „vesztegel". Viseltes szezlon, asztal, néhány szék, egy hármasszekrény. Ajtaja nyitva, rajta kékcsíkos fürdőköpeny, alóla ing kandikál. Dr. Herédy kupicát vesz elő: engem Berliner sörrel kínál, ő valami barna szirupot tölt a háromcentesbe. Furcsán nézek az orvosságos üvegre. Hja, az influenza az orvost sem kerülheti el.

Jobb az elsüllyedés

— Ez egy nagy lebukás volt, ennél jobb az elsüllyedés. Mindenemet eladtam, nyolcszázezer forintba került eddig az út, s ráadásul lekéstem a passzátot.

— Jó, de . . .

— A sulinai Duna-ágat választottam, hogy kijussak a tengerre. Jugoszláviában a hajózási engedélyt kérték: felmutattam néhány igazolványt. A kedvezményes vasúti igazolványomba beütötték a pecsétet, de figyelmeztettek, hogy 1975-ben érvényesíttetni kell. Szeptember hetedikén futottam ki a Fekete-tengerre. Időközben találkoztam a „Tbiliszi" nevű szovjet hajóval, s a „Duna" tengerjáróval. Aztán bementem a Boszporuszba . . . Kidobtam a horgonyt, hogy nyugodtan tölthessem az éjszakát. Óriási recsegésre riadtam, s arra, hogy a vihar sziklára vetett. Leszakadt az első csapóajtó, az árbócomat majdnem elvesztettem. Ráadásul meghúzódott a hajótest is. Ekkor jutott eszembe a „Tbiliszi" kapitányának kérdése: „van-e kétszáz méter hosszú horgonykötele?" Istambulban megjavították a vitorlást.

Tiszteletdíj természetben

Átkeltem a Dardanellákon, elértem a Márvány-tenger kilépő állomását, Canakkalét. Öt napon át voltam a helyi kocsmáros vendége. Duzzadt mirigyeit, vízzel teli testét tizenkét óra alatt leapasztottam. Ekkor már egész Canakkalé lakossága tudta, hogy orvos vagyok. A cipőpucoló kitisztította a lábbelimet, a taxis elvitt Trójába, a ruhatisztító puccba vágta az öltönyömet: természetben fizettek a kezelésért. Ezután Lézvosz szigetére hajóztam, amely Görögországhoz tartozik. A katonai parancsnok egy teljes napot szánt a kihallgatásomra . . . Tovább mehettem, de Chiosz szigetén ismét a görög hatóságok kérdeztek . . . Ekkor dúlt a ciprusi viszály, nem csoda tehát, hogy igazoltattak. Időközben a hajó állapota is egyre romlott: szivárgott a víz, az idő telt, a kalandozások miatt lekéstem a passzát szélről. Ekkor határoztam: Cesmében (Törökország) hagyom a hajót. Tudja, ha a horgonyom fog a Boszporuszban, akkor már a Panama-csatornán vagyok!

— Így utólag nem tűnik ideának?

— Miért? 1966-ban orvos létemre elmentem hajóinasnak egy tengerjáróra. Tizenkét hónap után karmányos matrózként szereltem le. Tardon, a praktizálás mellett tyúkfarmom volt. Igaz, a napi ezer tojásért nehezteltek rám, de évekig nem volt egy szabad percem. A tengerre készültem. Mert higgye el, minden embernek van egy észak-nyugati átjárója — ugye olvasta ezt a könyvet — hát az én átjáróm, a nagy álmom a tenger . . .

— Ezek szerint nem mondott le tervéről?

— Szó sincs róla. Májusban vagy júniusban ismét útra kelek. Hogy miért? Ezt kérdezték Cesmében is, a Deniz Jaht Klubban: s én nem tudtam rá válaszolni . . .

November elején indult haza. Kocsin, taxival, vonaton, repülőgéppel. Decembertől a Hejőcsaba melletti községben praktizál.

Salamon Gyula

Kocsiátvételi sorszámok

Trabant Limousine (Budapest)	72 749
Trabant Limousine (Győr)	70 639
Trabant Combi	13 327
Trabant Limousine Hycomat	2 785
Wartburg Limousine	27 316
Wartburg de Luxe	25 458
Skoda 100	64 240
Skoda 100 L (Budapest)	5 505
Skoda 100 L (Győr)	1 411
Skoda 110 L (Budapest)	4 596
Skoda 110 L (Győr)	812
Skoda Coupé	704
Moszkvics 412	35 425
Polski FIAT 1500	9 792
Zaporozsec	21 523
Zsiguli (Budapest)	65 071
Zsiguli (Debrecen)	23 229
Zsiguli Combi	5 768
Dácia	4 449

Letörött a korlát

Műtrágyaszóró-géppel dolgozott Balatonszőlősön Orsós László 19 éves traktorvezető és Bőczögő Csaba 15 éves segédmunkás. A műtrágyaszóró adagolója eldugult. A traktorvezető megengedte Bőczögő Csabának, hogy a védőkorlátra állva segítse az egyenletes adagolást. Letörött a korlát és Bőczögő Csaba a szórófej tárcsái közé esett. Súlyos sérüléseket szenvedett.

hdn hírek hdn hírek hdn

— **Százötvenezer si sportkesztyű.** A tavalyi százezer pár si sportkesztyűvel szemben idén százötvenezer pár gyártását tervezi a Pécsi Kesztyű- és Bőrdíszműipari Szövetkezet. A két legnagyobb vásárló — NSZK és Ausztria — mellett Svájcnak és Svédországnak is szállítanak.

— **Új községközpont** terveit készítteti a balatonboglári tanács. Az elképzelések szerint 42 új lakással és üzletsorral kezdik majd kialakítani Balatonboglár központját.

— **Tanműhely épül** a sellyei szakmunkásképző intézet tanulóinak. A csaknem hárommillió forintos költséggel létesítendő műhelyt február végén adják át.

— **Víztisztítómű** Balatonfüreden. Hatvanmillió forintért új víztisztítómű épül Balatonfüreden, ami napi 8500 köbméter vizet szolgáltat júliustól a település lakóinak. A létesítmény két szűrőházában aktív szén segítségével szűrik majd ki a tó vizének mellékízeit.

— **Marcaliban** kilencven új lakás és egy ifjúsági ház építésére költenek közel ötvenmillió forintot. Az ifjúsági ház építését megkezdték a Somogy megyei Állami Építőipari Vállalat dolgozói.

— **Falumúzeum Szennán.** Régi somogyi falut alakítanak ki Szennán a Somogy megyei Tanácsi Tervező Vállalat irányításával. A földmunkákat megkezdték a szennai termelőszövetkezet dolgozói.

— **Négyszáz lakás** és a hozzátartozó óvodák és bölcsődék terveit készítteti a Kaposvári városi Tanács. A cseri városrészben építendő létesítmények tervei még ez évben elkészülnek.

04—05—07

Öt személy sérült meg annak a balesetnek a következtében, amit Toplak Dezső baktöttösi lakos okozott tegnap, vasárnap Zalaegerszegen. Toplak Dezső személygépkocsival, ittas állapotban figyelmetlenül vezetett, áttért az úttest menetirány szerinti bal oldalára, majd nekiment egy kettes-beton-villanyoszlopnak ami eltörött. Az ütközés következtében a kocsi utasai közül egy személy súlyos, négy pedig könnyű sérüléseket szenvedett. Az előzetesen becsült anyagi kár közel harmincezer forint.

Kerékpárjával személygépkocsi elé kanyarodott a hétvégén Kaposfő községben Feith Vendel 53 éves helyi lakos. A baleset következtében Feith Vendel súlyos, de nem életveszélyes sérüléseket szenvedett. A mentők a kaposvári kórházba szállították.

– Két Skoda típusú személygépkocsi ütközött össze a hétvégén a Baja–Bátaszék közötti országúton, Pörböly település közelében. A baleset következtében hatan szenvedtek sérüléseket.

– Két tűzeset történt szombatról vasárnapra virradó éjszaka. A pécsi állami tűzoltókat Orfűre, az abaligeti Petőfi Termelőszövetkezet tehénistállójához riasztották: égett az istálló tetőszerkezetének egy része. A bentlévő állatokat sikerült kimenteni, a tüzet eloltották. Az előzetesen becsült anyagi kár tízezer forint, a közvetlen veszélyeztetett és megmentett érték 500 ezer forint.

A komlói állami tűzoltók a város Pécsi utca 42. szám alatti legénységszálláshoz vonultak. Az épület fala mellett üvegtároló faládák égtek. A tüzet eloltották, az anyagi kár nem jelentős.

— **Cigányklub Babócsán.** A Somogy megyei településen — az országban az elsők között — létrehozták a falu cigánylakosságának klubját. A szórakoztató programok mellett a helyi tanács elnöke és a körzeti orvos tartott eddig előadást a cigánylakosság élet- és munkakörülményeinek változásáról, illetve egészségügyi problémákról.

A szerető pénzén evett a férj...

Meglopta élettársának fiát Balogh Sándor büntetett előéletű, 38 éves pécsi lakos. Balogh előző börtönbüntetéséből szabadulva élettársi viszonyt alakított ki H. Antalnéval, akinek ugyanekkor 10 000 forint készpénzt is átadott. Időközben — szabálysértés miatt ismét bezárták, s 1974 augusztusában szabadult. „Élettársam korábbi ígéretét nem tartotta be, felvette a kapcsolatot férjével, őt a pénzemen etette, ezért követeltem, hogy fizesse vissza azt a pénzt, amit átadtam neki". Ezzel az indokkal lopott először holmikat Balogh Sándor élettársának fiától. Szeptember 24-én ismét elzárták — szabálysértés miatt, — s októberben szabadult. Szabadulása napján Pécsre jött és az élettársa lakásának egyik üvegablakát betörve a lakásba hatolt és ismét összecsomagolt élettársa fiának holmijaiból. A Lokomotív étteremben elfogták.

A Pécsi Járásbíróság kétrendbeli, többszörösen visszaesőként elkövetett lopás büntette miatt két-két hónapi fegyházban letöltendő szabadságvesztéssel sújtotta a bíróság, mellékbüntetésként két évre eltiltotta a közügyektől. Az ügyész három nap gondolkodási időt tartott fenn nyilatkozattételre.

T. É.

Rejtvénypályázat

Hétről hétre...

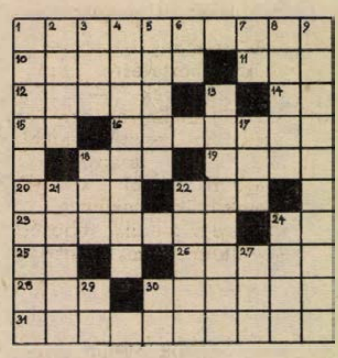

VÍZSZINTES: 1. A török Portától pénzért vásárolt hatalmi állások viselői. Pl. Havasalföld és Moldova vajdái. 10. Az ilyen természetű embert hamar fogja el a félelem. 11. Sokszor zenél is. 12. Don Quijote „foglalkozása" volt. 14. Vér! 15. Intéző Bizottság. 16. Befelé görbülő végtag. 18. Gyermek kezébe nem való. 19. Árvíz. 20. Nagyobb díszkert. 22. . . . és kontra. 23. Az „ilyen" ütőhangszerek hangzóképessége saját testük rugalmasságán alapul. 24. Divatjamúlt búcsúszó. 25. Nátrium. 26. Füllent, nagyot mond. 28. Nagymama neve régiesen és becézve. 30. Kétségbevonó. 31. Zeneművek alkotásánál szükséges.

FUGGŐLEGES: 1. A Fülöp-szigetek bennszülött, maláj lakossága. 2. Jelzőtest vízi járművek figyelmeztetésére (ford.). 3. Nevet az elején. 4. Valamely tudományos kérdést pótlólag kiegészítő új részlet. 5. Egyenetlen út jelzője. 6. Szintén. 7. Ez a Titicaca is. 8. Se apjuk, se anyjuk. 9. Bánki Donát és Csonka János találmánya (1893). 13. Baranya megyei község. 17. Gallon része. 18. S-sel a végén a malájok háromélű tőre. 21. Neves olasz táncdalénekes. 22. Lábasfejű tengeri állat. 24. Szolgálj! (Kutyához intézett felszólításként.) 27. Ülő alkalmatosság (ford.). 29. Asztácium. 30. Vasdarab!

ACZÉL LÁSZLÓ

Beküldendő a vízsz. 1., 16., 23., 31., függ. 1., 4., 9., és 13. sz. sorok megfejtése legkésőbb február hó 1-én (szombat) déli 12 óráig beérkezőleg LEVELEZŐLAPON, Hétfői Dunántúli Napló, 7601 Pécs. Pf. 134. címre. A helyes megfejtők között 3 jutalomkönyvet sorsolunk ki. Kérjük a fenti „REJTVÉNYPÁLYÁZAT" c. feliratot a levelezőlap címoldalára ragasztani.

A január 20-i számban közölt rejtvény megfejtése: Albigensek — cérium — aranyborjú — Brioni — elővétel — Kelemér — kacagány — Csikar.

Könyvjutalmat nyertek: Csizmadia Zoltán, 7624 Pécs, Fogaras u. 14. Heinrich Péter, 7623 Pécs, Semmelweis u. 19/3. Sasvári Imre, 7624 Pécs, Doktor S. u. 33.

A könyveket postán küldjük el.

HÉTVÉGE A NAGYVILÁGBAN

Befejeződött az OPEC tanácsa

Tárgyalást javasolnak az olajimportáló országokkal

Vasárnap délután Algírban, a nemzetek palotájában befejezte háromnapos tanácskozását a kőolajtermelő országok szervezetének (OPEC) miniszteri tanácsa. A 13 tagország pénzügy-, külügy- és olajipari miniszterei a konferencia befejeztével közleményt hoztak nyilvánosságra, amelyben hivatalosan bejelentik: hozzájárulnak ahhoz, hogy találkozzanak a kőolajimportáló országok képviselőivel a fontos nyersanyaggal kapcsolatos problémák megvitatására hivatott konferencián.

A tanácskozáson részt vett miniszterek megegyeztek abban, hogy haladéktalanul megkezdik az OPEC-tagországok államfői értekezletének előkészítését, amelyre február 21-e és március 8-a közötti, megfelelő időpontban kerül sor Algírban. A miniszterek külön bizottságot jelöltek ki, amelynek feladata a csúcsértekezlet napirendjének és munkaokmányainak előkészítése lesz, beleértve a többi fejlődő országgal, mindenekelőtt a jelenlegi válság által leginkább sújtott országokkal való jövőbeni együttműködésre vonatkozó javaslatokat.

A háromnapos értekezlet befejezése előtt a 13 OPEC-tagország miniszterei vasárnap zárt ajtók mögött négyórás ülést tartottak.

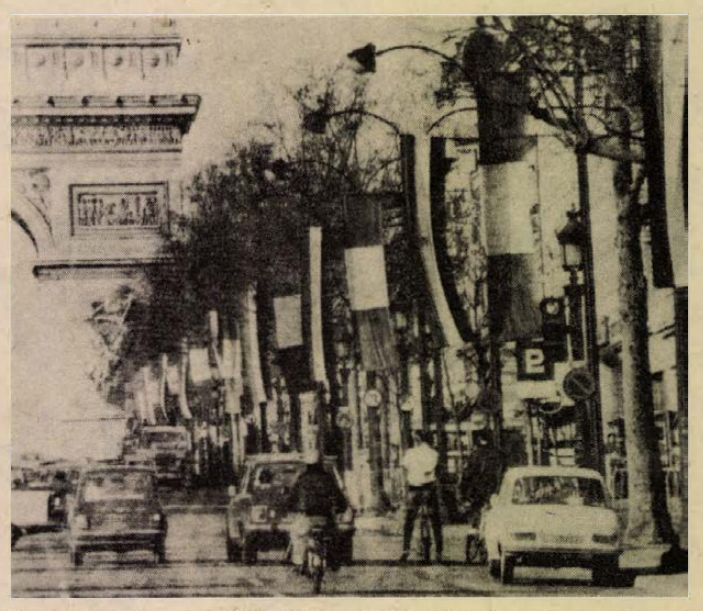

Szadat egyiptomi elnök hétfőn indul Párizsba, hogy Giscard D'Estaing köztársasági elnök meghívására kétnapos hivatalos látogatást tegyen Franciaországban. A kíséretében levő hivatalos delegáció tagjai között lesz Iszmail Fahmi külügyminiszter, Iszmail Szabri Abdallah tervezésügyi miniszter, Ahmed Kamel El-Badri hadiipari miniszter, Jehija El-Gamal, a minisztertanácsi ügyek államminisztere. A képen: Párizs zászlódíszben várja Szadatot.

★

✦ HASIS. Az olasz rendőrség Milánóban őrizetbe vett négy személyt, akiknél 80 kilogramm hasist találtak. A veszélyes kábítószer értéke a feketepiacon 3 millió dollár.

●

Művészélet az NSZK-ban

Az NSZK-ban élő művészek szakmai és anyagi helyzete nagy mértékben rosszabbodik — jelenti a PAP lengyel hírügynökség bonni tudósítója.

A szövetségi kormány külön beszámolót készített erről a témáról és a több száz oldalas jelentést a Bundestag legutóbbi ülésén is megvitatták.

A kormány beszámolója arra a következtetésre jutott, hogy a művészek — körülbelül 100 000 emberről van szó — gazdasági és társadalmi helyzete sokkal rosszabb, mint a dolgozók többi kategóriájáé. Jövedelmüket tekintve az utolsó helyen állnak, többségüknek egyáltalán nincs munkája.

●

✦ INDOK. Mudzsibur Rahman, akit a Banglades Népi Köztársaság nemzetgyűlése szombaton az ország elnökévé választott, a képviselők előtt elmondott beszédében az alkotmány módosítását és az elnöki rendszer bevezetését annak szükségességével magyarázta, hogy az állami és a politikai rendszert megtisztítsák a gyarmati múlt maradványaitól.

✦ *LÁTOGATÁS. Fejszál Szaud-Arábia-i király vasárnap fogada David Rockefellert, a Chase Manhattan bank elnökét, aki több arab országra kiterjedő körútja során szombaton érkezett Szaud-Arábia fővárosába.*

✦ *FEGYVERKERESKEDÉS. Washingtoni jelentés szerint az Egyesült Államok 1963–1973 között több mint 765 milliárd dollárt fordított katonai kiadásokra. A tiz év alatt Amerika 29.7 milliárd dollár értékben adott el fegyvereket külföldön így a világ legnagyobb fegyverkereskedője.*

✦ AZ UTÓD VÉLEMÉNYE. John Sparkman szenátor, aki az amerikai szenátus külügyi bizottságának élén Fulbright szenátort váltja fel, a Daily Star című angol nyelvű libanoni lap washingtoni tudósítójának adott interjújában kijelentette: támogatja egy palesztin állam létrehozását és úgy véli, hogy Izraelnek – cserében a biztonságára vonatkozó nagyhatalmi garanciákért – fel kell adnia a megszállva tartott arab területek egy részét, ha nem valamennyit.

●

Tömeggyilkos

Rejtélyes gyilkosság-sorozat tartja izgalomban a Los Angeles-i rendőrséget. Az ismeretlen gyilkos hetedik áldozatát szombaton fedezték fel egy szállodai szobában, ahol átvágott torokkal, vérbefagyva feküdt. A gyilkosság elkövetési módjából a rendőrség megerősítve látja azt a feltételezést, egy és ugyanaz a személy végzett azzal a hét emberrel, akiket december 1-től a város különböző pontjain meggyilkolva találtak. A rendőrség tanácstalan a gyilkosság-sorozat indítékával kapcsolatban, minthogy az áldozatok kispénzű emberek, illetőleg vagyontalan csavargók voltak.

●

✦ DÍSZSZEMLE. Új Delhiben vasárnap a többi között katonai díszszemlével emlékeztek meg az Indiai Köztársaság kikiáltásának 25. évfordulójáról.

✦ FOGADÁS. Szadam Huszszeim Takriti, az Iraki Forradalom Parancsnoki Tanács alelnöke vasárnap fogadta a Szovjetunió bagdadi nagykövetét. Megbeszélésükön — a kiadott közlemény szerint – a két baráti ország kapcsolatairól, továbbfejlesztésük módjairól volt szó.

A négy nyelven értő elefánt

Az elefántot Vovának hívják, s Londonból érkezett a jerevánl állatkertbe. Útközben két hetet töltött az NDK-ban. Az örmény állatkertben gondozója észrevette, hogy az elefánt megérti az utasításokat akkor is, ha angol vagy német nyelven szólítják. A meglepő jelenség egyedüli magyarázata az lehet, hogy az NDK-ban töltött két hét elegendő volt az állat számára, hogy egy második nyelvet is elsajátítson. Ezek után gondozója nekifogott, hogy megtanítsa Vovát az örmény és az orosz nyelvre is; és az eredmény meglepő volt. Két hónap elteltével az elefánt minden nehézség nélkül képes volt 25 utasítást teljesíteni — a négy nyelv bármelyikén is hallotta őket.

✦ *VÁLASZTÁS. Thaiföldön vasárnap reggel megkezdődtek a parlamenti választások. A nemzetgyűlés 269 mandátumáért 42 párt csaknem 2200 jelöltje versenyez. Előrejelzések szerint a csaknem húszmillió választónak körülbelül hatvan százaléka fog az urnákhoz járulni.*

✦ REPÜLŐSZERENCSÉTLENSÉG. Szombaton a washingtoni egyetemi negyed területére zuhant egy kétmotoros repülőgép, amely 6 személlyel a fedélzetén Ohio államból érkezett. A gépen tartózkodók életüket vesztették. A szerencsétlenséget a sűrű köd és az esőzés okozta.

✦ *NŐKÜLDÖTTSÉG. A Vietnami Nőszövetség 1974. december 4-én táviratot kapott a „Nemzetközi Nőszövetség a békéért és a haladásért" amerikai szekciójától. A táviratban egy háromtagú vietnami nőküldöttséget hívtak meg Washingtonba a szövetségnek a párizsi megállapodások betartása ügyében összehivott értekezletére.*

●

Képcsempészés

Nemcsak lopják a különböző múzeumok képeit, előfordulhat, hogy illegálisan gyarapítják egyes képtárak gyűjteményét; legalábbis ez történt a párizsi Louvre impresszionista gyűjteményének otthont nyújtó „Labdaház"-ban, miként azt Giuseppe Margutti olasz festő nemrég végrehajtott „tréfája" példázza. A festő ugyanis nagy összegű fogadást kötött arra, hogy a párizsi Louvre örökbecsű műremekei között ott fog lógni az ő egyik vászna is. Besétált a múzeumba és Zongora című képét Claude Monet egyik tájképe alá akasztotta. A kép 24 óráig függött a falon, amíg a múzeum illetékesei észrevették és eltávolították. Margutti megelégedetten vágta zsebre a fogadásban megnyert egymillió lírát, a Louvre vezetői azonban egyáltalán nem voltak elragadtatva a „tréfától".

●

✦ *LÁTOGATÁS. Willy Brandt az SPD enöke vasárnap egy rádió-interjú során közölte, hogy az elkövetkező hónapokban látogatást szándékozik tenni Görögországban, az Egyesült Államokban és a Szovjetunióban. Hozzáfűzte, hogy a látogatásokat politikai megbeszélésekre kívánja felhasználni.*

A párizsi megállapodás megtartásáért

Két éve a világ néhány száz újságírójával együtt szorongtam a Kléber sugárúti Nemzetközi Konferencia Központ sajtótermében, amikor Le Duc Tho, a Vietnami Demokratikus Köztársaság tárgyalóküldöttségének különleges tanácsadója ismertette a vietnami háború befejezéséről és a béke helyreállításáról előző nap parafált egyezményt. Az idő múlásával felejt az ember, ám két év távlatából is jól emlékszem Le Duc Tho nyilatkozatának utolsó mondataira: „A megállapodás aláírása — hangzottak figyelmeztető szavai — csak az első győzelem. Mert hatalmas feladat lesz a megállapodás szigorú betartása. A vietnami nép egységesen lép fel, hogy biztosítsa a megállapodás rendelkezéseinek pontos végrehajtását, s éberséget tanusít a reakciós erőkkel szemben, amelyek a megállapdás szabotálására törekszenek".

A párizsi megállapodás aláírása óta eltelt két év eredményei igazolták Le Duc Tho figyelmeztetésének jogosságát. Dél-Vietnam reakciós erői, amerikai pártfogóik támogatásával szabotálják a párizsi megállapodás legfontosabb rendelkezéseinek végrehajtását, s a tűzszüneti rendelkezés ellenére Dél-Vietnamban még mindig nincs béke. A saigoni rezsim csapatai folytatják a közepes szintű háborút. A háború folytatásával lényegében még a Nixon által 1972-ben hangoztatott „koreai jellegű" megoldást próbálják érvényesíteni. A vietnami kérdés „koreai jellegű megoldása azt jelentené, hogy az amerikai befolyást biztosító rezsim fenntartása érdekében tartósítanák Dél-Vietnam megosztottságát. Az amerikai kormányzat e törekvéseit elítélve Anthony Lewis neves amerikai publicista is rámutatott: „Az Egyesült Államokat felelősség terheli azért, ami Vietnamban történik. Megerősítve Anthony Lewis állásfoglalását nemrégen Les Aspin képviselő azt közölte: a párizsi megállapodás aláírása, 1973. január 27-e óta az Egyesült Államok több mint nyolc milliárd dollár katonai és gazdasági segélyt nyújtott a délkelet-ázsiai országnak, s ebből hat milliárd dollár a térségben folyó hadműveletek finanszírozására fordítottak.

Dél-Vietnamban az elmúlt két év — mint a DIFK egyik legutóbbi közleménye rámutatott — az elkeseredett harc jegyében telt el. A DIFK fegyveres felszabadító erői a felszabadított területek védelmében csupán 1974-ben több mint 255 ezer saigoni támadót tettek harcképtelenné.

A városi lakoság Thieu-ellenes mozgalmait támogató nyilatkozatában a DIFK 1974. okóber 8-án rámutatott, hogy Dél-Vietnam problémáinak megoldásához két követelmény teljesítése szükséges:

1. Az Egyesült Államoknak teljes mértékben be kell szüntetnie katonai jelenlétét Dél-Vietnamban és beavatkozását az ország belügyeibe, maradéktalanul ki kell vonnia onnan polgári személyeknek álcázott katonáit.

2. El kell távolítani Nguyen Van Thieu-t és cinkosait, Dél-Vietnam politikai problémái rendezésének legfőbb akadályozóit és olyan kormányzatot kell alakítani Saigonban, amely békére és nemzeti egyetértésre törekszik és kész maradéktalanul végrehajtani a párizsi megállapodást.

E megállapodás rendelkezéseinek szigorú betartása — mint Le Duc Tho már két éve jelezte — hatalmas feladat. S a világ haladó erői, mint egykor a párizsi megállapodás elfogadtatásáért folyt harcban, most e küzdelemben is a vietnami nép oldalán állnak.

Apácák, papok és rendőrök összecsapása Saigonban

Vasárnap reggel Saigonban a Thieu-rezsim politikáját ellenző buddhista papok és apácák összecsaptak a rendőrökkel. A tüntetők, akik menetben akartak végigvonulni a dél-vietnami főváros utcáin, kőzáporral fogadták a botokkal rájuk támadó rendőröket. A tüntetésre azt követően került sor, hogy a buddhista ellenzék központjául szolgáló An Quang pagodában megnyitották a békéért való imádkozás hetét és a Thieu-rezsim távozását követelő határozatot fogadtak el. A tüntető menetben ott volt Bui Tuong Kuan szenátor és Duong Van Minh, egykori államfő is. A verekedéssé fajult összecsapás után három apácát kórházba kellett szállítani és több más személy is megsebesült.

Tüntetés a portugáliai Portóban

Tizenhét sebesült

A portugál baloldali csoportok által szervezett portói tüntetések miatt felfüggesztették a Szociáldemokrata Centrum Párt, a portugál tőkés körök támogatását élvező politikai csoportosulás kétnaposra tervezett első országos kongresszusát.

Nyugati hírügynökségek jelentése szerint a szombaton délután kezdődött tüntetés hevessége az éjszakai órákban tovább fokozódott. A kongresszus színhelyéül szolgáló palotát harckocsik és rendőri egységek vették körül. Az épületben rekedt külföldi vendégek egy részét katonai járműveken szállították el, a párt mintegy 300 küldöttje azonban vasárnap reggelig nem tudta elhagyni a helyszínt.

A tüntetők —, akik az éjszaka többször összecsaptak a szétoszlatásukra kivezényelt rohamrendőrséggel — jelszavaikban „fasisztának" nevezték a Szociáldemokrata Centrum Pártot, „az eltávolított Caetano miniszterelnök rezsimével fenntartott kapcsolatai miatt".

A tüntetésnek eddigi jelentések szerint 17 sebesültje van.

Vasárnap reggel katonai egységek, valamint a COPCON (Hazai Operatív Parancsnokság) kötelékébe tartozó és Lisszabonból Portóba vezényelt ejtőernyősök védelmében elhagyták a Szociáldemokrata Centrum Párt küldöttei a párt félbeszakadt első kongresszusának színhelyét. A küldöttekkel együtt távozott az épületben rekedt mintegy 30 külföldi vendég is. A külföldiek nagyobb részét már korábban kimenekítették a tüntetők által körülvett palotából.

A francia hírszolgálati iroda jelentése szerint reggelre a katonai egységek és az ejtőernyősök kiszorították a tüntetőket a palota előtt lévő térről.

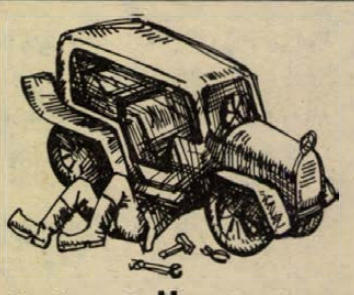

Így volt régen!

Ma már elvégzi Ön helyett

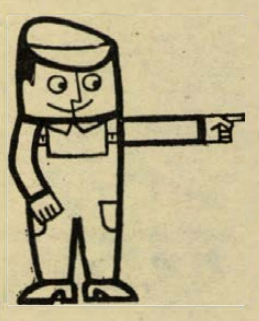

az

ÁFIT

XIV. sz. Autójavító Vállalat!

Tehergépjárművek, személygépkocsik műszeres vizsgálata a legkorszerűbb diagnosztikai eszközökkel. Fogyasztásmérés, porlasztó beállítás.

Uzemegységeink:
PÉCSEN, MOHÁCSON, SZEKSZÁRDON, SIÓFOKON ÉS KAPOSVÁRON VÁRJÁK ÖNT.

Vegye igénybe szolgáltatásainkat!

Háromszázezer forinttal „jönnek"...

Lakbér-hátralékosok

- **A jogi eljárás lassú**
- **Az agitáció eredménytelen**

Újabb bizonyság arra, hogy roppant csavaros észjárásúak vagyunk — főként ha pénzről van szó... Az egyik lakbért inkasszáló — akit már negyedszer küldtek el üres kézzel és a további látogatásra egyáltalán nem invitáló kísérőszöveggel — a legutolsó „nincsnél" megkérdezte:

— És tessék mondani, ilyenkor nem is esznek?

— Már hogyne ennénk. Enni azt kell.

— Lakni nem kell?

— Az más...

A végsőkig halogatják

Elég szép számmal élnek ilyen, „az más" szemlélettel a pécsi lakásokban. Egyik esetben a PIK-nek végképp elfogyott a türelme, és „bedobta" a végső tromfot: ha nem fizetik ki a több évre visszamenőleg esedékes lakbért, kilakoltatják őket. Természetesen nem az utcára, — mert a szocialista jog még ebben az esetben is emberséges — hanem szükséglakásba... Erre a manapság kicsit „szenzációnak" számító lépésre végül is nem került sor, elég nagy volt az ijedtség ahhoz, hogy elcseréljék a lakást, kisebbe és olcsóbba menjenek, rendezzék a dolgokat...

Persze nemcsak ők voltak az egyedüliek, akik év közben elmulasztottak lakbért fizetni és csak az utolsó pillanatban, a jóég tudja hányadik komoly figyelmeztetés után voltak hajlandók kiegyenlíteni a tartozást. Igazolják ezt a számok is: az elmúlt év vége felé még majdnem félmillió forinttal „lógtak" a pécsi lakók az Ingatlankezelő Vállalatnak, és mire beköszöntött az újesztendő, 296 ezer forintra sikerült lefaragni ezt az összeget. Na nem mentek könnyen: külön alkalmi pénzbeszedő-gárdát alkalmaztak, beszéltek a lakóbizottságok tagjaival, a tanácstagokkal, ha kellett elmentek a lakbéradós vállalatához is, hogy mégiscsak mentsék, ami menthető...

Akik több ezerrel tartoznak

A tartozás még így is szép summa, a műszakiak véleménye szerint ebből a pénzből egy harminc lakásos panelház teljes TMK-ját el lehetne végezni, a pincétől a tetőig. De számolhatunk „aprópénzben" is: nem nehéz elképzelni, hogy mennyi lakást lehetne szebbé, korszerűbbé tenni ebből az összegből... Ami az utolsó fillérig szinte sohasem folyik be. A notórius adósok — talán ötvenöten vannak — igen következetesek, nem hajlandók egy árva fillért sem fizetni. A jogi út végére elég lassan lehet eljutni — negyedévenként száz esetben kérnek végrehajtást, és évente harminc bérlővel pereskednek — és néhányuk olyan körülmények között lakik, hogy a szükséglakás tulajdonképpen nem várt ajándék lenne. Adott esetben bíróság útján le lehetne tiltani az adós fizetését is — ha már régesrég nem lenne letiltva valami más okból kifolyólag. Az egyik Kulich Gyula utcai lakó például megközelítőleg 7 ezer forinttal „jön" a PIK-nek, — talán maga sem emlékszik, hogy mikor fizetett utoljára lakbért. Elég szép számmal vannak 4—5 ezres tartozók, — tulajdonképpen ennek a „visszaeső" rétegnek köszönhető elsősorban, hogy évente egy-egy panelház felújítása kényszerű okokból elmarad...

Morbid ötlet, csak a „miheztartás" végett mondom: „alkalmi pénzbeszedőnek" azokat az embereket küldeném el, akik öt—tíz év óta várnak saját lakásra...

Hátha...

D. K. J.



Éjjel-nappali óvoda épül Pécsett, az Építők útja 11—13. számú házak mögött. Már megkezdték az épületek belső szerelését, berendezését, és ezeken a munkákon kívül a nyitásig már csak az udvar parkosítása van hátra.



PINTÉR ISTVÁN:

Fejezetek a magyar antifasiszta ellenállás történetéből

A másik Magyarország jelentkezése

A független, szabad, demokratikus Magyarországért folyó harc fő erejét a dolgozó nép legjobbjai alkották, élén a Kommunisták Magyarországi Pártjával. A kommunisták már a háborúba lépés előtt, méginkább utána jól látták, hogy a háborúval nemcsak a reakció, hanem a nemzet is elpusztulhat. Mindent félretéve tehát az egész nemzet, valamennyi, a Hitlerrel való háborút elutasító magyar összefogására szükség van, legyen az akár munkás, paraszt, hivatalnok, burzsuj vagy birtokos, keresztény vagy zsidó, magyar vagy nem magyar nemzetiségű.

Állásfoglalás

A kommunisták felismerték azt is, hogy e tragikus időszakban nem elég csak a demokratikus erők számbavétele, egy második kiadású Márciusi Front megteremtése, hanem az összes Hitler-ellenes erőket tömörítő Nemzeti Harci Frontra vagy közismertebb néven Függetlenségi Frontra van szükség. Adódhatnak az ország életében olyan válságok — írták —, amelyek elhárítására „egész széles — mondjuk ki a szót — nemzeti összefogásra van szükség". Mégpedig olyanra, amilyen az 1848-as szabadságharcban bontakozott ki, amikor „a nép egyszerre harcolt a haza ezeréves földjéért, a sajátjáért, jobbágytelkének biztosításáért".

Minden kommunistát és a népfront célkitűzéseinek korábban már megnyert hazafit a kommunista párt e feladat valóra váltásának szolgálatába állított. A börtönök, internáló táborok és akasztófák árnyékában szinte emberfeletti energiával láttak hozzá a feladatok megoldásához. Lehetetlennek tűnő helyzetekben, sok esetben az osztályharc túlsó partján állókkal közvetlenül vagy közvetve vitázva érték el, hogy 1941 nyarán a még kevesek által képviselt gondolat 1941 őszére az egész ország németellenes közvéleményét lassan átalakító és a nemzeti összefogást országos üggyé formáló erővé váljon.

Rejtély

Még az e problematikával foglalkozó kutatók számára is szinte rejtély, hogy hogyan vált lehetővé 1941 nyarán: a kommunisták által zászlót bontott nemzeti összefogás politikáját hónapokon keresztül baloldali és németellenes polgári lapok — Népszava, Magyar Nemzet, Szabad Szó, Független Magyarország, Kis Újság stb. — hasábjain, ha „virágnyelven" is, központi problémaként szerepeltetni.

1941 őszén a kommunisták szorgalmazására már mind többen sürgették, hogy az „elméleti vitát gyakorlati kérdések felé tereljék". Sürgették a „mi oldalunkon jelentkező erők tömörítését" és „egy új politikai front megalakulását".

1941. október 6-i Batthyány téri, november 1-i Kerepesi úti temetőben lezajlott antifasiszta tüntetés, a közös megnyilatkozások a Népszava karácsonyi számában, a különböző antifasiszta kultúrmegmozdulások, ahol ezrek és ezrek értették meg a József Attilától „kölcsönzött" verssorok időszerűségét és lényegét:

Adj emberséget az embernek
Adj magyarságot a magyarnak
Hogy mi ne legyünk német
gyarmat.

Ezek az előadások a nemzeti összefogás politikájának fórumává és a nemzeti függetlenség melletti lelkes politikai demonstrációkká váltak.

Feltételek

A fenti előzmények után 1942 tavaszára az antifasiszta erők táborában megértek a feltételek „a cselekvő együttműködésre". S így februárban a KMP kezdeményezésére megindultak a tárgyalások egy közös szerv létrehozására. 1942 március elején megjelent a Magyar Történelmi Emlékbizottság felhívása, amely közös harcra, a közelgő nemzeti ünnep antifasiszta szellemben való megünneplésére hívott fel. A felhívást aláírók között kommunisták, szociáldemokraták, különböző pártállású újságírók éppúgy megtalálhatók, mint egyes szakszervezeti vezetők, kisgazdapárti politikusok, képviselők vagy művészek.

1942. március 15-én a Petőfi-szobornál és a környező utcákon lezajlott — a háború alatti legnagyobb — antifasiszta tüntetés a másik Magyarország jelenlétét mutatta, azét a Magyarországét, amely háború helyett békét, fegyverek helyett kenyeret, zsarnokság helyett demokráciát és földet követel.

A kormány a tüntetés után a kegyetlen megtorlás és a mézes madzag jól ismert módszeréhez nyúlt. A kommunisták százai kerültek börtönbe és internáló táborba. Rózsa Ferencet, Rezi Károlyt, Schönherz Zoltánt, Borkanyuk Alexát és még sok más társukat meggyilkolták. A baloldali szociáldemokraták, szakszervezeti vezetők százait frontra küldték, a polgári demokraták pedig állandó rendőri zaklatásoknak voltak kitéve. Azok, akik hajlandónak mutatkoztak a Kállay-kormánnyal együttműködni egy eleve kudarcra ítélt „hintapolitikában", morzsákat kaptak a kormánytól, hogy azután vele együtt egy országot veszítsenek el.

A technika történetéből

Rovatunkkal ezentúl hetenként jelentkezünk. Nyomon követjük majd az emberi művelődés, főleg azonban a civilizáció, a technika és a felfedezések történetét. Számítunk fiatal olvasóink érdeklődésére is, ezért — amennyiben ez lehetséges — anyagainkat képekkel illusztráljuk. Ezek San Franciscótól, Washington, London, Párizs, München, Moszkván át egészen Tokióig, a világ leghíresebb műszaki múzeumai féltve őrzött ritkaságairól készültek és azok javarésze munkatársunk saját felvétele.

MIKOR KELETKEZETT AZ ÉLET?

A TECHNIKAI FEJLŐDÉS KEZDETE

Művelődésünk kezdeteitől napjainkig a nagy gondolkodók az élet eredetének megfejtésére törekedtek, de hozzá kell tennünk, hogy a végleges megoldáshoz még ma sem jutottak el. Az azonban bizonyos, hogy olyan anyag nincsen, amely az életet képviselné és nem létezik valami különös, az anyaghoz nem kötött életerő sem.

A történelem folyamán az „élet" fogalmát változóan, más és más tartalommal jelölték meg s hogy csak egy példát említsünk, a primitív népek csak azt tartották élőnek, ami mozgott. Csak később alakulhatott ki az élet általános (táplálkozás, szaporodás stb.) és speciális, csak a magasabbrendű élőlényeknél előforduló (vérkeringés, légzés, gondolkodás stb.) megnyilvánulása.

Mai ismereteink szerint az élet anyagi hordozói a fehérjék. Ezek létét A. J. Oparin szovjet tudós mintegy 1 milliárd évre becsüli. Szerinte az élet élettelen anyagokból keletkezett, a legegyszerűbb, légnemű anyagokból alakult ki az ősatmoszféra, melyből aztán erős villamos kisülések, vagy ultraibolya sugárzás hatására képződtek az aminósavak. Ezeket ma is a fehérjék építőköveinek tekintjük.

◇

Hol található korunk óriási technikai fejlődésének kezdete? Az ókorban a mai űrrakétákhoz hasonló, forradalmi fejlődést jelentett a kerék feltalálása. Azonban a feltalálója neve, nemzetisége és helye örökre rejtve marad. Csak az ismerthogy a ránkmaradt legrégibb, fából készült és a képünkön ábrázolt kocsikereket a mezopotámiai Ur város ramjai között az ásatások során találták meg. A rendkívül érdekes, ma kb. 6000 éves, időszámításunk előtti 4. évezredből származó leletet a milánói Museo Nazionale della Scienca e Technica „Leonardo da Vinci" múzeumban őrzik.

De Ur városából származik — érdekes módon — a kerék első és így a legrégibb művészi ábrázolása is: a kőből készült dombormű egy babiloniai katonát ábrázol harci kocsijával, amelyen világosan kivehető a keréknek a milánói múzeumban őrzött eredetijével való hasonlósága.

K. A.



A Napisten ábrázolása. Kocsijának kereke már a mai küllős keretet példázza.

Dexion Salgó

Dexion Salgó

Még mindig a legolcsóbb, leggyorsabban össze- és szétszerelhető, legpraktikusabb raktári állvány.

Dexion Salgó

Alkalmazhatók mind a nagy súlyú, terjedelmes áruk, mind apró cikkek tárolására.

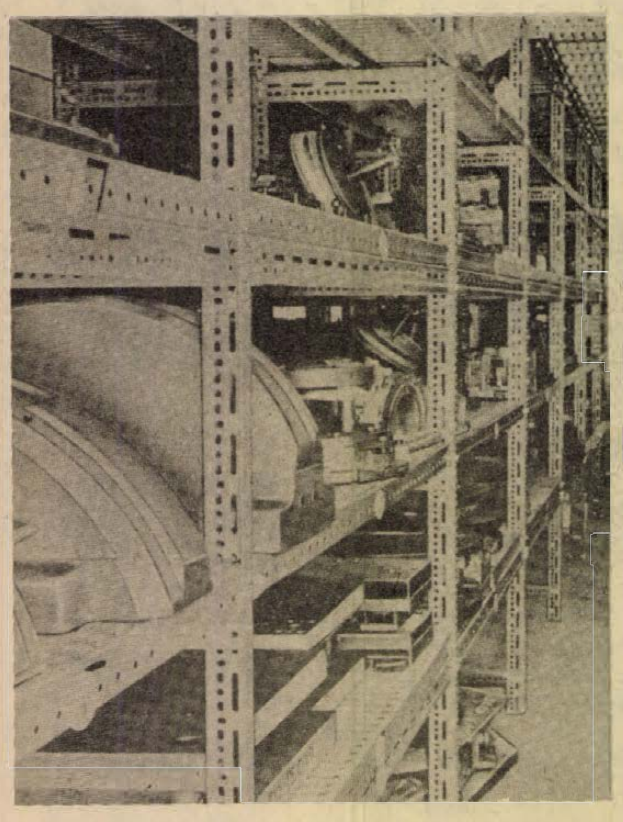

Forgalomba hozza:

TITÁN Kereskedelmi Vállalat Baranya megyei Kirendeltsége

kapható:

KÖZÜLETI BOLT,
Pécs, Lenin tér 6.
Nyitva: 8—15 óráig.

TITÁN KERESKEDELMI VÁLLALAT

A mérkőzéseken kiderül...

Ki, mit vár a HDN Kupától?

Február 2-án kezdődik a második labdarúgó HDN Kupa. Már az első forduló mérkőzései nagy harcot ígérnek. Összecsap a kupavédő Véménd és az idei esélyes Komlói Bányász. Legyőzi-e a napi 3 edzéssel készülő NB III-as csapat az NB II-es bányászokat? Kik játszanak a kezdő csapatokban? Milyen meglepetésekre készülődnek az edzők? Bemutatkoznak-e új játékosok? A mérkőzéseken kiderül. Előzetesként edzőket, vezetőket, játékost szólaltattunk meg: Mit várnak a labdarúgó HDN Kupától?

KOMLÓI BÁNYÁSZ:

— A HDN Kupa az időszaknak megfelelő nagyszerű játéklehetőség. Ha már elindultunk, természetesen szeretnénk minél jobban szerepelni. A mérkőzések jól szolgálják a felkészülést, és remélem minden csapat megtalálja majd a számítását — nyilatkozott Lantos Mihály edző.

PVSK:

— Jó erőfelmérési lehetőség a HDNK, hiszen azonos, illetve magasabb osztályú csapatok ellen játszhatunk. Szeretném látni, hol tartanak a fiúk mozgékonyságban, erőnlétben a többiekhez képest. A taktikai elképzelések gyakorlására is jó alkalom, ezért sok játékost akarok szerepeltetni — mondta Lendvai Miklós edző.

VÉMÉNDI TSZ SK:

— Az alapozás közepén jól jönnek a sorozatmérkőzések, segítik a felkészülést, belejöhetünk a játékba. A kupát megvédeni nagy dolog lenne. Szorgalmasan készülünk — hallottuk Tüske Csabától, a véméndiek NB I-et is megjárt játékosától.

MÁZASZÁSZVÁRI BÁNYÁSZ:

— Örülünk a HDNK-nak, jó játéklehetőséget biztosít. Nem félünk az erősebb csapatoktól, tisztes helytállás a célunk, és az, hogy a fiúk minél jobb formában várhassák a bajnoki rajtot — tájékoztatott Bodony János szakosztályvezető.

SZIGETVÁRI VSZ SE:

— Erős csoportba kerültünk, nagy reményeink nincsenek. Örülünk, hogy 5 játékost lehet cserélni, így mindenki szóhoz juthat — vélekedett Szőke József edző.

MOHACSI TE:

— Elsősorban a felkészülésünket kell, hogy segítsék a kupamérkőzések. A helyezés másodlagos, de szeretnénk megállni a helyünket. A csapatot egy hete ismertem meg, fiatal, jó erőkből áll. Jó, hogy tétmérkőzésen is alkalmam lesz megfigyelni, hogy mire képes a gárda — válaszolt kérdésünkre Meggyes Lajos edző.

PBTC:

— Szeretnénk kihasználni ezt a jó lehetőséget. Van egy-két tehetséges fiatal játékos, kíváncsi vagyok játékukra, mint ahogy az egész csapat formájára is — beszélt terveiről Horváth László edző.

STEINMETZ SE:

— Jelenleg furcsa helyzetben vagyunk, mint majd minden tavasszal. Kicserélődik csapatunk, leszereltek azok a játékosok, akik a gerincet alkották, az újak pedig még nincsenek nálunk. Az alapozást csak a múlt hét végén kezdtük el. Jól jön nekünk a HDNK, segít „karbantartani" a megmaradt csapattagokat — újságolta Sovány János szakosztályvezető.

PÉCSI KINIZSI:

— Az egész szakosztály örömmel fogadta a meghívást a HDNK-ra, amely megoldotta felkészülési gondjainkat. A kupamérkőzéseken bajnoki ellenfeleinkkel játszunk, így jó lehetőség van e különböző támadási és védekezési felállások, játékrendek gyakorlására. Szeretnénk minél jobban szerepelni — hangoztatta Csete Tibor edző.

PEAC:

— Január 16-án 26 játékos kezdte meg a felkészülést, mondta Molnár József technikai vezető. Az ősszel sokáig az utolsó helyen tanyáztunk, az új csapat kialakítása sok pontunkba került. Az idény végére magukra találtak a fiúk. A tavasszal folytatni szeretnénk jó szereplésünket. Jó ellenfelekhez jutunk a kupamérkőzéseken.

BOLY:

— Január 13-án 22 játékossal kezdtük a felkészülést. A keretben 5 ifjúsági játékos edz, Fónai a PMSC-hez tart. Szívesen veszünk részt a HDN Kupában, hiszen enélkül nagyon nehezen tudnánk felkészülni a bajnokságra. Nagy reményeink nincsenek, de szeretnénk örömet okozni szurkolóinknak — ígérte Czömpöly Elemér edző.

B. Cs.



1974-ben Dunántúli Napló Kupa-mérkőzésén találkozott egymással a PEAC és a BTC. 1975-ben már mindkét csapat a Hétfői Dunántúli Napló Kupában lép pályára.

Bozsik József:

Szeretnék már holnap dolgozni

Az újjászervezett Magyar Labdarúgó Szövetség egyik legnépszerűbb és legnagyobb visszhangot kiváltott döntése volt tavaly, hogy Bozsik Józsefre bízták a szövetségi kapitányi pálcát. Sajnos, Bozsik nem tudott bizonyítani . . .

◆

1974. szeptember 28-án, Bécsben, az osztrák—magyar mérkőzésen debütált. Balul sikerült mérkőzés volt, Krankl a 16. percben Mészáros hálójába fejelt, s ezután csak vergődött a magyar válogatott. A mérkőzés után egy kép bejárta az európai sajtót: Bozsik lehajtott fejjel, összetörten ballag a kispadtól a játékos kijáró felé.

Nem sokkal az osztrák—magyar után erős szívbántalmakkal kórházba került. Az orvosok teljes nyugalmat, kikapcsolódást, szigorú gyógyszeres kezelést, kímélő életmódot írtak elő. A teljes nyugalom azt is jelentette: semmi futball!

Nem túlzás: Bozsik egészségi állapotát féltő figyelemmel kíséri az egész ország. A féltés sugallta sokakban azt a kérdést is: vajon nem volna-e helyes, ha — Bozsik József egészsége érdekében — levennék a válláról a kapitányi tisztség súlyos terheit? Hiszen egy ember élete, egészsége fontosabb a sportág érdekeinél . . . Salga Lajos, az MLSZ titkára mégis félreért, amikor megkérdezem: tudja-e vállalni Bozsik továbbra is a kapitányságot?

— Miért ne vállalná? — így az MLSZ titkára, — minden magyar állampolgár lehet beteg, átmeneti időre munkaképtelen! Bozsik táppénzen van, s amíg beteg, az MLSZ Intéző Bizottságának döntése értelmében Moór Ede megbízott szakvezető helyettesíti. Föl sem merült, hogy szerződést bontsunk, új szövetségi kapitányt keressünk. Várjuk, hogy Bozsik minél előbb felgyógyuljon, s dolgozhasson.

Bozsik már hazatért a kórházból, ám napirendjét továbbra is szigorú orvosi utasítások szabják meg. Munkáról egyelőre szó sem lehet, társaságba nem járhat, vendéget ritkán fogad. Nyilatkozatot még ritkábban ad . . .

◆

— Orvosaim tanácsára továbbra is pihennem kell — mondta a lábadozó Bozsik József —, de remélem, életem lassan-lassan visszatér a rendes kerékvágásba. A legutóbbi kontroll-vizsgálat eredménye biztató.

— *A válogatott keret programjának kidolgozásával, munkatervével kapcsolatban kérték-e a véleményét?*

— Nem, egyelőre arról sem lehet szó, hogy tanácsot adjak, segítsek.

— *Mikor kezdhet ismét dolgozni?*

— Legszívesebben már holnap! De ez, sajnos, nem rajtam múlik.

Pedig a magyar labdarúgásnak már holnap nagy szüksége lenne az egészséges Bozsik Józsefre! Március 26-án Párizsban szerepel a válogatott, majd Európa-bajnoki selejtezők következnek Ausztria és Wales ellen, olimpiai selejtezőket kell játszani a bolgárokkal, s barátságos mérkőzésen fogadni Budapesten a szovjet válogatottat.

Lesz-e ereje Bozsiknak a munkához? És lesz-e ereje a válogatottnak — Bozsik József nélkül — a feladatok megoldásához . . .?

Vincze Jenő



a monitor mellől

Sértődés és VB, EB-tippek

A múlt hét végén osztották ki a sportújságírók szavazatai alapján megválasztott sportolóknak „Az év sportolója" kitüntető érmeket és serlegeket. Mint ismeretes, a nőknél a távolugrás Európa-bajnoka igen kis különbséggel előzte meg a vívó világbajnok Bóbis Ildikót, aki, nem jelent meg a díjkiosztáson.

Úgy tartják megsértődött, ezért maradt távol az ünnepségről. Sem ő nem jelent meg, sem edzője, de tüntetőleg távol maradtak a vívószövetség képviselői is.

Úgy vélem, hogy mind a versenyző, mind pedig a szövetség nagyon furcsa és elítélendő módját választotta nem tetszése kifejezésének. E sorok írója a szavazáskor Bóbis Ildikót Bruzsenyák Ilona elé helyezte, többre taksálva Bóbis göteborgi nagyszerű szereplését mint az egyéni, mind pedig a csapat versenyeken, mint Bruzsenyák római távolugró teljesítményét. Mindez azonban csak szubjektív magánvélemény volt, a kollégák azonban leszavaztak. A végeredmény szerint nekik volt igazuk.

Bóbisék igazát azonban senkisem támogatta az Újságíró Szövetségben. Legalábbis ami a díjkiosztásról való távolmaradását illeti. Magatartásáért még azokat is megrótták, akik rosszul „súgtak" a versenyzőnek, és nem tudták rávenni, hogy akkor is vegyen részt az elismerés kifejezésénél, ha nem ért egyet a sportújságírók döntésével. Szinte hihetetlen, hogy klubjában a BVSC-ben, vagy a vívószövetségben sem akadt senki, aki képviselhette volna a sportágat csütörtök délután. Vívó nyelven szólva a találat valamennyiüket megilleti. Azt hiszem, hogy ezt az akciót legjobb, ha „öntus"-nak nevezzük!

*

Ha későn is, de nyilvánosságra hozták a februári calcuttai asztalitenisz világbajnokság egyéni versenyeinek sorsolását. Versenyzőinkre egyáltalán nem mosolygott rá a szerencse . . . Bravúrnak számítana, ha a legjobb 8 közé jutnának, talán a vegyespárosban van némi esélyük valamivel feljebb lépni. Marad tehát a csapat, elsősorban női versenyzőink kerülhetnek dobogó közelbe, de kis szerencsével a fiúk is hozhatnak egy ehhez közeli 4—6. helyet.

Kíváncsian várjuk, vajon nőtt-e, vagy esetleg csökkent az európai és az ázsiai asztalitenisz-stílus közötti különbség? Két évvel ezelőtt Szarajevóban láttunk biztató jeleket elsősorban a svédek, jugoszlávok, csehszlovákok és a magyarok jóvoltából.

Jó lenne, ha ez a „hagyomány" Calcuttában is folytatódna!

*

Mini-műkorcsolyázó küldöttségünk a koppenhágai Európa-bajnokságon képviseli színeinket. A legtöbb örömet a Regőczy Krisztina—Sallay András táncos kettősünk okozhat, akik már tavaly is bebizonyították töretlen fejlődésüket.

A konkurrencia persze idén is nagy. Ha az elmúlt évi 7. helyről sikerülne egy icipicit előbbre rukkolni —, ez már nagy teljesítménynek számítana. Három szovjet, két angol és egy olasz jégtáncos pár végezhet előttük, de az egyik szovjet és a Ciccia—Cesarini olasz kettős jó kűrrel legyőzhető.

Bajnokpárunk szabadkorcsolyázása jelentősen megváltozott. Kötelező gyakorlatukat is biztonságosabbá tették, kűrjükből kihagyták a csárdást (ők tudják miért . . .), polkával és a Radetzky indulóval kezdenek hozzá a pontozók szívének meghódításához.

Hogy mi várható a többi számban, arra is választ kapunk a héten a televízió képernyője előtt a kettes és az egyes műsorban. Nem kell azonban különösebb jóstehetségnek lenni ahhoz, hogy jól tippeljük meg az esélyeseket.

A jégtánc és a páros aranyérmét előre oda lehet adni a Pahomova—Gorskov, illetve a Rodnyina—Zajcev kettősnek. A nőknél az NDK bajnoknője Errath, a férfiaknál az angol Curry és a három szovjet műkorcsolyázó Volkov, Kovaljov és Ovcsinnyikov a favorit.

Futottak még, — a többiek...

Szőnyi János

Mit szólnak a játékvezetők?

ITT A GÓLFOTÓ

Gólvita nyolc év után

A világhírű svájci Omega óragyár kifejlesztett egy olyan készüléket, amely „célfotószerűen" igazolja, hogy a játék során, vitatott esetekben, a kapuvonalon teljes terjedelmével áthaladt-e a labda?

A készülék lényege: a játéktér mindkét oldalán, az alapvonal meghosszabbításában egy kamerát állítanának fel, amely a könnyűatlétikában, vagy a lóversenyeken használt célfotóhoz hasonlóan működne és néhány másodpercen belül egy előhívott képet szolgáltatna. Ennek a készüléknek egy továbbfejlesztett változata, amelyik egy komputer segítségével rögtön kimutatná, hogy a labda gólba jutott-e, vagy sem.

A készülék jövőbeni gyakorlati alkalmazásáról — hírek szerint — az illetékes sportszervek rövidesen döntenek.

A Sport (Zürich) szerint: ha ez a kamera hitelesen meg tudja állapítani, hogy a labda áthaladt-e a gólvonalon, vagy sem, a labdarúgósportban egy régen esedékes, nagy hiányosságot pótolna, és a mindig visszatérő, kétes, vitatott esetek egyszer és mindenkorra megnyugtatóan megszűnnének. Például az 1966-os angliai VB-n az Anglia—NSZK döntőmérkőzésen az angolok harmadik gólja máig is sokat vitatott téma futballberkekben.

Kérdés, hogy a gólfotó gyakorlati alkalmazásáról hogyan vélekednek a játékvezetők?

Portisch újabb döntetlenje

A hollandiai Wijk aan Zeeben folytatódott a hagyományos nemzetközi sakkverseny, a 10. fordulóban sok volt a döntetlen eredmény. A magyar színeket képviselő Portisch a csehszlovák Smejkal ellen mérkőzött, s a számára fontos találkozón fél pontot szerzett. Az amerikai Bromne ugyanakkor kikapott a csehszlovák Hort-tól, így az élen holtverseny alakult ki Portisch és Hort között.

A Baranya megyei Állami Építőipari Vállalat

felvételre keres:



kubikosokat, ácsokat, villanyszerelőket, festőket, betonozókat, hegesztőket, gépszerelő lakatosokat, épület takaritókat, épitőipari gépkezelőket és gépkocsirakodókat, szakképzett gumivulkanizálókat, bútorasztalosokat, autószerelőket, valamint kőművesek, villanyszerelők, festők, üvegesek mellé segédmunkásokat.

Jelentkezni lehet:

a munkaerő-gazdálkodáson,

Pécs, Rákóczi út 56.

Érdeklődő levelekre azonnal válaszolunk.

Levélcím: 7601 Pécs, Pf. 147.







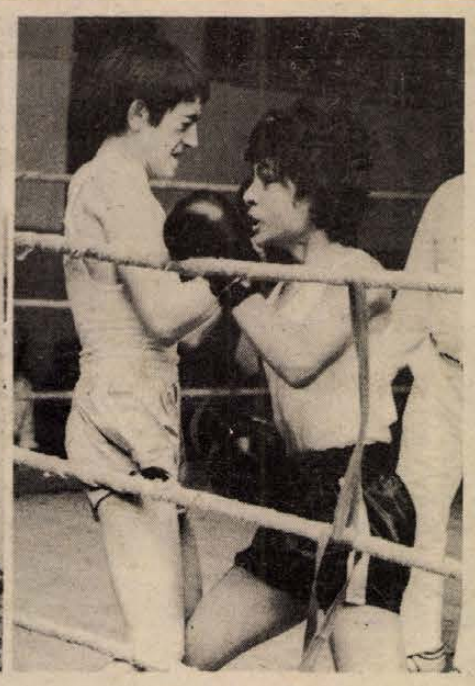

Az év sportfotói. Ebből gól lesz — Légiharc — Földreérés előtt — Kesztyűs kézzel.

Kóródi Gábor felvételei

A VILÁG SPORTJA

● MÜNCHEN: Rosszul kezdődött a tavaszi idény a nyugatnémet labdarúgásban a válsággal küszködő Bayern München csapatánál. Az Európa Kupa győztes együttes saját pályáján 3:2-re kikapott a Kickers Offenbachtól. Az új edző, Dettmar Cramer így nyilatkozott: „Sajnos a test-test elleni játékban rendre alulmaradtunk, helyzeteinket nem használtuk ki. Hosszú időnek kell eltelnie, amíg a játékosok visszanyerik az önbizalmukat. Az Offenbach bebizonyította, hogy nem érdemtelenül áll a bajnokság második helyén."

● *CHRISTCHURCH: Több jó eredmény született az új-zélandi játékokon. Érdekesség, hogy a szovjet Valerij Borzov, a világ egyik legjobb vágtázója, ismét hallatott magáról, a 200 m-en esélyeshez illő biztonsággal győzött. A női diszkoszvetés szovjet világcsúcstartója, Faina Melnyik ezúttal a súlylökésben állt rajthoz és csaknem 3 méteres előnnyel győzött. Nagy küzdelmet hoztak az úszóversenyek, a 800 m-es női gyorsúszásban az amerikai Harshbarger világcsúcsa (8:47.50 p) majdnem veszélybe került, hiszen az ausztrál Turrall 8:47.98 perces idővel győzött.*

● LAS PALMAS: A junior labdarúgó-tornán Anglia együttese szerezte meg az elsőséget, miután az utolsó játéknapon az NSZK fiataljait 4:2 (3:1) arányban legyőzte. A második helyre a rendező város, Las Palmas csapata került Lengyelország 1:0 arányú legyőzésével. A harmadik helyen az NSZK, a negyediken Lengyelország végzett.

● *INNSBRUCK: A Patscherkofelen lebonyolított és a világkupába számító lesikló versenyt az osztrák Franz Klammer nyerte. Hirügynökségi jelentések szerint az új osztrák „sikirályt" úgy látszik, nem lehet legyőzni, egymás után hatodik győzelmét aratta. A világkupa jelenlegi állása: 1. Klammer 184 p., 2. Thöni 146, 3. Gros (olasz) 145, 4. Stenmark (svéd) 110 p., 5. Grissmann (osztrák) 84, 6. Haker (norvég).*

● LONDON: Több nagy meglepetés született az angol labdarúgó kupában. A címet védő Liverpool kiesett, mert 1:0-ra kikapott Ipswich együttesétől. A tavalyi döntő másik részvevője a Newcastle ugyancsak elbúcsúzott a kupától, mert 1:0 arányban alulmaradt a harmadosztályú Walsall együttesével szemben. A legnagyobb szenzációnak azonban az számít, hogy a félhivatásos Wimbledon csapata 0:0-ra mérkőzött az angol bajnok Leeds-szel.

● *ST. LOUIS: Hetedik mérkőzésén 10:8 arányú vereséget szenvedett a Szovjetunió ökölvivó válogatottja az Egyesült Államoktól. A tengerentúlon portyázó szovjet ökölvivók két súlycsoportban nem tudtak kiállni, Volkov sérülése, illetve Zaszipko betegsége miatt.*

hétfői DN sport

Téli Kupa-mérkőzés Szombathelyen

Döntetlen az első mérkőzésen

Haladás—Salgótarján 1:1 (0:0)

A viharos szél tréfája

(Tudósítónk jelentése.)

Szombathely, 5000 néző. V.: Halász. Haladás: Pálinkás — Kovács, Horváth Á., Kereki, Balogh — Bokor (Sebestyén), Farkas (Horváth Z.), — Németh (Stieber), — Király, Hauzer, Kulcsár. Edző: Sárosi László. Salgótarján: Magyar — Miklós, Kmetty, Kovács II., Vertig, — Varga, Répás, Básti, — Kajdi, Marcsók, Jeck. Edző: Dávid Róbert.

Szeles, napos időben változatos, izgalmas első félórát hozott a Téli Kupa döntőjének első mérkőzése. Enyhe szombathelyi fölény jellemezte ezt a játékrészt, előfordult, hogy egy perc alatt egymásután öt szögletet rúgtak a hazaiak, eredménytelenül.

Fél óra után esett az iram, a szél még jobban felerősödött, ez irreálissá tette a mérkőzés eseményeit. Ártatlannak látszó labda után tornásztak kétségbeesetten a kapusok, erősnek látszó lövések haltak el hirtelen.

A második félidő elején több tiszta helyzetet hagytak ki a szombathelyi csatárok, Magyar, a salgótarjáni kapus ragyogóan védett. Tulajdonképpen ez az időszak mutatta meg, hogy idényeleji formában vannak még a csapatok. Nagy volt az akarat, ám kevés a szép megoldás. A megerősített védelemmel játszó vendégek, csak Kajdit és Jecket hagyták elöl, — taktikájuk bevált. A 80. percben Jeck kiugrott, Kovács és Horváth között, s mintegy 10 méterről a balösszekötő helyéről a hálóba talált (0:1). A rákövetkező első hazai támadás meghozta az egyenlítést: Miklós a 16-oson belül felvágta Kulcsárt, a kifogástalanul bíráskodó Halász játékvezető azonnal a 11-es pontra mutatott. Király állt a labda mögé, és nem hibázott (1:1).

Jók: Magyar, Kmetty, Vertig, Répás, Jeck, illetve Pálinkás, Kovács, Horváth Z.

Sárosi László: — Elégedett vagyok a csapattal, január végén csak ennyire futja.

Dávid Róbert: — Úgy érzem, közelebb kerültünk a kupa elnyeréséhez, bizakodva várjuk a visszavágót.

Kremser Péter

Egy-iksz-kettő

A HDN totótippjei a következő hétre:

1. Ascoli—Napoli. A nápolyiak idegenben eddig mindössze egyszer kaptak ki, a sereghajtó Ascoli ellen akár győzhetnek is. Tippjeink: X, 2.

2. Cesena—Lazio. A Cesena kihúzhat egy döntetlent. Tippjeink: X, 2.

3. Internazionale—Varese. A Varese otthonában odavágott (2:0) az Internek, a hazaiakat tehát most fűti a visszavágás reménye. Mamma mia, tegyünk rá. Tipp: 1.

4. Juventus—Bologna. Idegenben Kiszámíthatatlan a Bologna, nem elképzelhetetlen a döntetlen. Tipp: 1, X.

5. Lanerossi—Cagliari. A papírforma döntetlent, méginkább hazai győzelmet ígér. Mi az 1—X-et így variáljuk: X, 1.

6. Roma—Torino. A Rómának győznie kell. Tipp: 1, X.

7. Sampdoria—Milan. Ha valamelyik győz, érzésünk szerint az a genovai csapat lesz. Tipp: X, 1.

8. Alessandria—Foggia. A volt A-ligás Foggia eddig nem okozott idegenben meglepetést. Masszívan rámegyünk az X-re. Tipp: X.

9. Arezzo—Novara. A Novara sok vizet zavara . . . Tipp: 2, X.

10. Avellino—Parma. Per ma az Avellinot látjuk a jobbnak. Tipp: 1.

11. Catanzaro—Verona. Rangadó a javából, ahol minden lehet. Tippjeink sorrendje: 1, X, 2.

12. Reggiana—Brindisi. Hátulsók ha találkoznak. Tipp: X, 1.

13. Taranto—Palermo. A Taranto otthon vezető csapatokat is meg szokott verni. Tipp: 1, X.

Pótmérkőzések: 14. Atalanta—Sambenedettese. Tipp: 1, X. 15. Brescia—Genoa. Tipp: X, 1. 16. Fiorentina—Ternana. Tipp: 1. Grácia.

(—mz—)

Eredmények röviden

Súlyemelés. Nyilvánosságra hozták az 1974. évi magyar súlyemelő ranglistát. Váltósúlyban az azóta már Tatabányára távozott, de idény elején még PMSC színekben versenyző Kozári harmadik 287,5 kg-mal. Ugyanő középsúlyban a 7. helyen áll 300 kg-os összteljesítménnyel.

Kosárlabda. Kecskeméten a Dánffy Antal Kupa férfi kosárlabda emlékversenyen 9 NB I-es csapat indult. A résztvevőket két csoportra osztották. Az A csoportban a PVSK utolsó mérkőzésén 98:69 (48:36) arányban legyőzte a Székesfehérvári Építők csapatát, így két győzelemmel és egy vereséggel csoportmásodik lett és a 3—4. helyért játszhat.

Atlétika. A fedettpályás idény második versenyét a Csepel rendezte. A PMSC atlétái jól szerepeltek. Patty dr. 49.9 mp-el nyerte a 400 méteres síkfutást, 60 méteren Lépold második lett, ideje 6,7 mp. Lukács a hatodik helyen végzett 6.8 mp-el. Magasugrásban Lantos 208 cm-rel a második helyen végzett.

— **Sportember halála.** Balogh László labdarúgó szakedző, aki legutóbb a Székesfehérvári MÁV csapatának volt a vezetője, 56 éves korában, hosszú szenvedés után elhunyt. Temetése január 28-án, kedden 13 órakor lesz a Farkasréti temetőben. Balogh László edzőként több évet töltött Afrikában, megszervezte az edzőképző tanfolyamot Tunéziában, Algériában és Marokkóban. Korábban a Bp. Honvédnál és a MÁVAG-nál működött, valamint a Testnevelési Főiskolán részt vett hosszú időn keresztül az edzőképzésben.

● PORTLAND: Az amerikai Francie Larrieu 4:34.7 perces eredménnyel megjavította a női egymérföldes síkfutás fedettpályás világcsúcsát.

Kézilabda Dunántúli Napló Kupa

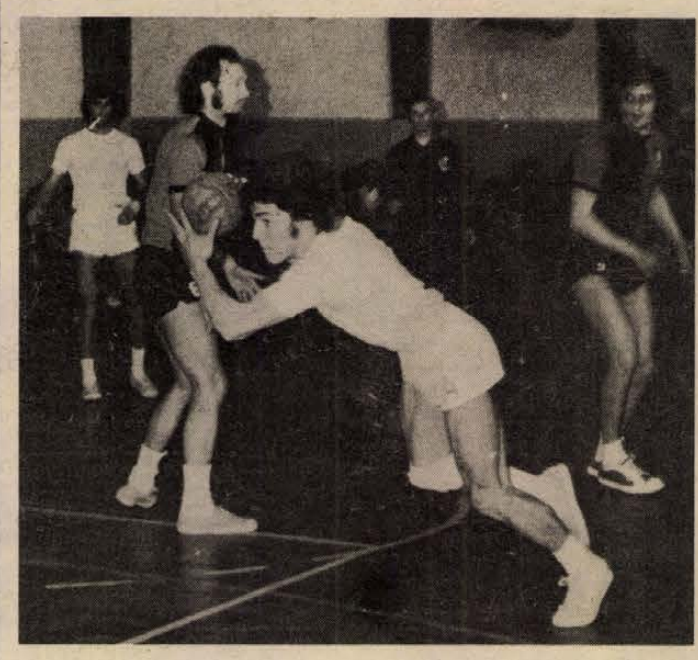

Bevetődéssel szerez gólt a PMSC játékosa a Szentlőrinc elleni mérkőzésen.

Kikapott a kupavédő Siklós

Meglepetéssel folytatódott a kézilabda Dunántúli Napló Kupa harmadik fordulója. A múlt évi kupavédő Siklós csapata nagy meglepetésre kikapott az eddig közepesen szereplő Tanárképző együttesétől. A Kesztyűgyár és a Komló „B" csapatai ezúttal is biztosan győztek. A női I. osztályban a tanárképzősök újabb gólzáporos győzelmet arattak, míg a Sportiskola alaposan megnehezítette a BTC lányok dolgát.

A harmadik fordulóban formai változás történt. Az ifjúsági fiú elnevezés helyett férfi III. osztály név lépett életbe, de a csapatok nem változtak.

Eredmények: Férfi I. osztály: Tanárképző—Siklós 24:16 (13:6). V.: Kaszap, Kötzián. Jó játék, biztos győzelem. L. d.: Posch (12), Kocsis (4), ill. Kovács (8), Molnár (5). PMSC—Szentlőrinc 22:21 (8:11). V.: Kiss L., Rauss. Szerencsésebb csapat győzött. L. d.: Duga (9), Benkő (5), ill. Kehidai (7), Varga (3). Kesztyűgyár—Komló A 12:9 (6:6). V.: Radnai, Krasznai. A Kesztyűgyár folytatta győzelmi sorozatát. L. d.: Pados (6), ill. Plangár (6). Komló B—Bóly 29:21 (13:11). V.: Hummel, Laki. Alacsony színvonalú mérkőzés. L. d.: Zacomer (9), Szalai (6), ill. Burai (10), Bácvesz (9).

Női I. osztály: BTC—Sportiskola 10:9 (5:5). V.: Kiss L., Rauss. Döntetlen igazságosabb lett volna. L. d.: Éles (5), illetve Báthory (4). Tanárképző—Komlói Carbon 18:8 (7:4). V.: Radnai, Krasznai. Félgőzzel is biztos győzelem. L. d.: Kovács (7), Lerca (5), illetve Daum (3). Kesztyűgyár—PEAC 5:5 (1:1). V.: Hummel, Laki. Igazságos eredmény. L. d.: Kissné (3), illetve Jakab (3).

A NŐI I. OSZTÁLY ÁLLÁSA

1. Tanárképző	3	3	—	50-19	6
2. Porcelángyár	2	1	1	24-19	3
3. Kesztyűgyár	3	1	1	20-29	3
4. Pécsi BTC	2	1	—	19-23	2
5. Sportiskola	2	—	1	19-20	1
6. PEAC	2	—	1	12-22	1
7. Komlói Carbon	2	—	—	17-29	—

Férfi II. osztály: Műszaki Főiskola—Kesztyűgyár 11:10, PMSC—Istvánakna 14:8, Tanárképző—Mecsekénádasd 22:21, PEAC—Sportiskola 13:6.

A női II. osztályban szünnap volt.

Férfi III. osztály: Szentlőrinc—Sportiskola 13:11, Szentlőrinci ÁFÉSZ—Vegyigépipari 17:13, Tanárképző—Siklós 15:14.

Középiskolások: Széchenyi—506-os ITSK 23:20, Nagy Lajos—Szentlőrinci ÁFÉSZ 17:13, 508-as ITSK—Szentlőrinc 14:5.

●

Kézilabda. Befejeződtek a Felszabadulási Kupa mérkőzések. A Vasas csapata utolsó mérkőzésén Miskolcon kitűnő játékkal győzött a Tatabánya ellen, így megnyerte a kupát. A PMSC női csapata Szegeden játszott, Szombaton 16:12 (6:8) arányú vereséget szenvedett a Híradótechnikától. Az első félidőben a PMSC vezetett, de a szünet után a fővárosiak megfordították a találkozó sorsát. A vasárnapi mérkőzésen szintén 7:5 arányban vezetett a félidőben a PMSC a Goldberger ellen, de végül csak 9:9 arányú döntetlenre futotta erejükből.

Világ proletárjai, egyesüljetek!

hétfői Dunántúli Napló

Az MSZMP Baranya megyei Bizottságának lapja

Főszerkesztő: **Mitzki Ervin**

Főszerkesztő-helyettesek: **Báling József és Békés Sándor**

Szerkesztőségi ügyelet 8—20 óráig 10-053, 20 óra után 15-726.

Kiadja a Baranya megyei Lapkiadó Vállalat

Felelős kiadó: **Braun Károly**

Szerkesztőség és kiadóhivatal: 7601 Pécs, Hunyadi út 11. sz. Telefon: 15-000, 15-762, 15-852, 15-245, 15-264 Telex: 12-320

Készült Saphir 96-os ofszet rotációs eljárással Pécsi Szikra Nyomda 7621 Pécs, Munkácsy Mihály u. 10. Tel.: 13-177, 13-696. Telex: 12-211

Felelős vezető: **Melles Rezső**

Terjeszti a Magyar Posta Indexszám: 25 054

Világ proletárjai, egyesüljetek!

Dunántúli napló

XXXII. évfolyam, 27. szám
1975. január 28., kedd
Ára: 80 fillér

Az MSZMP Baranya megyei Bizottságának lapja

MEGYEI KÖNYVTÁR PÉCS

A problémákat nemcsak importáljuk

Különböző tények, adatok forognak közkézen arról, miként dézsmálta meg termelőmunkánk gyümölcseit 1974-ben a cserearányok számunkra kedvezőtlen változása a tőkés külkereskedelemben. Előre látható, hogy e hatásoktól idén sem függetleníthetjük magunkat. Akadnak, akik számára mindez már-már megnyugtatóan hangzik. Ha ilyen folyamatok zajlanak a világgazdaságban, mit tehetünk ellene? Többet kellett fizetni az olajért, vegyi termékekért, a műtrágyáért, a cukorért, a papírért? Savanyú képpel ugyan, de leszurkoltuk azt az árat, melyet az eladó kért. Gondoljuk meg jobban vásárlásainkat – mondják, s úgy érzik, azt tartják, ha nem következik be a cserearányok romlása, házunk táján minden rendben lenne.

Nos, az igazság az, hogy gazdasági problémáinkat nemcsak importáltuk, importáljuk. Ebből hazai „áruval" is ellátjuk magunkat bőven. Pusztán arról van szó, hogy – amint azt Németh Károly, a Politikai Bizottság tagja, a KB titkára a párt Központi Bizottsága 1974. december 5-i ülésén elhangzott előadói beszédében megfogalmazta – „a külső feltételek kedvezőtlen változása érzékelhetőbbé tette gazdasági munkánk gyengeségeit, szembeötlőbbé a tervező és a szervező munka fogyatékosságait." Mert hisz' miféle, határainkon túlról jött problémákban kereshetnénk egyebek mellett a beruházási tevékenység alacsony hatékonyságának, az energia, a nyersanyag sok helyen fellelhető pazarlásának okait?

Célravezetőbb, tisztességesebb, ha először mindig a magunk portáján nézünk körül. Igaz ugyan, hogy a világ 113 országával folytatunk úgynevezett szabaddevizás elszámolású kereskedelmet – azaz sokféle, s olykor váratlan hatásnak vagyunk kitéve –, de ezzel aligha magyarázhatjuk termelőberendezéseink elérhetőnél kisebb kihasználtsági fokát. Az indok nagyon gyakran a szervezetlenségben – az anyagellátás akadozásától a megmunkálási műveletek logikus rendjének elhanyagolásáig –, az élőmunka pocsékolásában lelhető. Holott csupán a gépipari vállalatoknál a termelőberendezések kihasználásának tíz százalékos növelése 14–15 milliárd forinttal gyarapítaná a termékkibocsátást, s négymilliárdos többlet-nyereséget hozna a közös konyhára. Jogos a kérdés: jut erre akkora figyelem, mint a tőkés áremelkedések vállalati következményeire? Pedig e tíz százalékos javulás – az üzem- és munkaszervezésre támaszkodva – nem tartozik a túlzott, teljesíthetetlen követelmények közé.

Lebecsülnénk a világgazdasági változások okozta gondjainkat? Aligha. Inkább azt mondhatjuk, hogy a vállalatok, a különböző irányító szervek felcserélik teendőik fontossági sorrendjét, ha a gondokat megvilágító fénynyalábot a cserearányok romlására vetik, s a maguk portájára csupán néhány sugárka jut. Mert igaz, a nyersanyagok túlnyomó részét drágábban mérik, mint néhány esztendeje – s a jövő sem ígér lényegesen kedvezőbb feltételeket, de vajon ésszerű gazdálkodással nem tudnánk az anyagköltségekből egy százalékot lefaragni? Ez ugyanis 5,5 milliárd forint megtakarítását tenné lehetővé. Hiszen a drága nyersanyag akkor igazán drága, ha pazaroljuk; ha nem készül minden kilójából hasznos termék, hanem harmada, fele hulladékba jut.

Tapasztalható hajlam arra, hogy a vállalati, iparági irányítás elsősorban külső okokban keresse a nehézségek, a megnőtt követelmények forrását, s ha nem a külkereskedelem alakulásában, akkor az ágazati kapcsolatokban, a kooperáció gyengeségeiben, mások mulasztásaiban, fegyelmezetlenségeiben. S csak végül, úgy mellékesen kerülnek elő a saját porta rendetlenségei, lazaságai, ami már a cselekvés irányát és ereiét is meghatározza. Ez a szemlélet, s a nyomában kialakuló gyakorlat veszélyesebb, nagyobb károkkal jár, mint a világpiacról származó kedvezőtlen hatás. A fogalmazás nyerseségét az menti, hogy többségében régóta meglévő problémákkal kellene szembenézni – csak utalásszerűen: a gazdaságtalan termelés visszaszorításával, a termékcserélődés gyorsításával, a készletgazdálkodás gyengéivel –, de ez még nem általános jellemzője a vállalati magatartásnak, az irányító szervek tevékenységének.

A külgazdasági háttér megváltozása kétségtelenül hatást gyakorol cselekedeteinkre. Mégis, fontosabb, lényegesebb ennél, hogy ne csak népgazdasági összességben – az ún. makroszinten – ismerjük fel és érvényesítsük a hatékonyság növelésének lehetőségeit, hanem a vállalatoknál, azaz a gazdaság mikroszintjén is megtörténjék ez. Több intézkedés erre kényszeríti a termelőket, ám nagy hiba lenne megállni ott, ahol a központi megszorítások hatása végetér. E tagadhatatlan korlátozások célja nem az, hogy béklyót rakjon a termelői közösségre, hanem a jó irányok, a követendő módszerek eddiginél nyomatékosabb megjelölése.

A népgazdaságunkat kedvezőtlenül érintő külső hatásokat – kemény munkával – mérsékelhetjük. Magunk teremtette, magunk dajkálta problémáinkon azonban – ugyancsak kemény, következetes munkával – úrrá lehetünk. A kettő összefügg, de a teendők élén saját portánk dolgai állnak. Azért is, mert ezt diktálja a tulajdonosi lelkiismeret. És azért is, mert rendben lévő portán nyugodtabban szembenézhetünk azzal, ami másoknál történik, s ami vevőként, eladóként érint bennünket.

Váljon valóra a párizsi egyezmény

Szolidaritás Vietnamért

A Béke-világtanács valamint az afroázsiai népek szolidaritási szervezetének kezdeményezésére hétfőn világszerte újabb vietnami szolidaritási megmozdulások, akciók kezdődtek: a demokratikus, haladó emberiség a párizsi egyezmény aláírásának második évfordulójára emlékszik. E megmozdulások sorozatának hazai eseményeként hétfőn együttes ülést tartott az Országos Béketanács ügyvezető elnöksége és a Magyar Szolidaritási Bizottság.

Az ülésen Harmati Sándor, a Magyar Szolidaritási Bizottság elnöke mondott beszédet.

– Az amerikai agresszorok és csatlósaik nem érték el nagyratörő céljaikat. A tömegpusztító fegyverekkel felszerelt barbár zsoldos hadsereg ellen megvédték hazájukat Vietnam népei és rákényszerítették az agresszív erőket a párizsi egyezmény aláírására. A vietnami nép bátorsága és hősiessége, valamint a történelemben eddig még nem tapasztalt nagy nemzetközi szolidaritás, meghátrálásra kényszerítette az agresszorokat.

– Az aláírás óta eltelt két év újabb tanulságokat hozott. Kiderült, hogy az agresszorok álnoksága határtalan, saját aláírásukat sem tekintik szentnek, sorra, rendre megszegik az egyezményt. A szerződésszegés bizonyítéka, hogy – a VDK kormányának közelmúltban kiadott dokumentuma szerint – a két esztendő során a Thieu klikk 60 ezer támadó hadműveletet indított a felszabadított területek ellen.

– A magyar dolgozók már számtalanszor kifejezték szolidaritásukat Vietnam népével s ezt teszik most is, amikor elítélik az Egyesült Államok magatartását, amellyel támogatják a Thieu rezsim szerződésszegő, agressziós, háborús politikáját – zárta beszédét Harmati Sándor.

Az ülésen szolidaritásukról biztosították Vietnam népét a magyar társadalmi és tömegszervezetek képviselői is.

Az ülésen a Magyar Szolidaritási Bizottság elnöksége és az Országos Béketanács ügyvezető elnöksége nyilatkozatot fogadott el. Ebben többek között hangsúlyozzák:

A magyar társadalom nevében követeljük, hogy az Egyesült Államok azonnal vessen véget Dél-Vietnam belügyeibe való katonai és politikai beavatkozásának; szüntesse meg a hadianyag- és fegyverszállításokat, vonja ki valamennyi tanácsadóját és álcázott katonai személyzetét, ne használja fel a saigoni rezsimet eszközként a párizsi egyezmény szabotálására; szüntesse meg a VDK szuverenitásának és területének megsértését, járuljon hozzá a háború ütötte sebek begyógyításához, a békés újjáépítéshez. Követeljük, hogy a saigoni kormány haladéktalanul hajtsa végre a teljes tűzszünetet, valamennyi fogvatartott polgári és katonai személyt bocsássa szabadon és biztosítsa a demokratikus szabadságjogok gyakorlását. A vietnami békéről szóló egyezmény létrejöttének második évfordulóján megerősítjük: hős vietnami testvéreink a jövőben is számíthatnak egész népünk sokoldalú és cselekvő támogatására.



Az enyhe tél lehetőséget biztosít a szántásra, a tavaszi vetésekhez a magágyak előkészítésére. Képünkön: Az újpetrei termelőszövetkezet egyikábláján dolgoznak a traktorosok.
Szokolai felvétele

A SZOT elnökségének ülése

Létrehozzák a tsz-alkalmazottak szakszervezeti szervét

- Meghatározták a célokat
- A szerv a MEDOSZ-hoz tartozik

A SZOT elnöksége hétfői ülésén megvitatta a gazdasági vezetők munkájának véleményezésével kapcsolatos szakszervezeti jogkör továbbfejlesztésével kapcsolatos elképzeléseket.

A továbbiakban a SZOT elnöksége a termelőszövetkezetekben és társulásaikban dolgozó alkalmazottak szakszervezeti érdekvédelmével foglalkozott.

Megállapította, hogy a mezőgazdasági tsz-ekben és társulásaikban az utóbbi tíz évben gyors ütemben nőtt az alkalmazottak száma, amely már 1973-ban elérte a 160 000-et. A termelőszövetkezetekben eddig szakszervezeti szerv nem működött, így érdekvédelmüket sem tudta ellátni. A SZOT elnöksége indokoltnak tartja a termelőszövetkezetekben dolgozó alkalmazottak szervezését, e helyeken a szakszervezeti szervek létrehozását. E szakszervezeti szervek feladata, hogy szervezzék és mozgósítsák a mezőgazdasági termelőszövetkezetek alkalmazottait a szövetkezetek társadalompolitikai és gazdasági céljainak megvalósítására, segítsék elő az alkalmazottak szocialista tudatának fejlesztését, körükben a szocialista kultúra terjesztését, képviseljék, védjék érdekeiket, érvényesítsék a jogszabályokban, az alapszabályban és a termelőszövetkezetek belső szabályzataiban biztosított jogaikat. A szekszervezeti szervek alakítsanak ki szoros kapcsolatokat a szövetkezet vezetőségével és a közgyűlés által választott, létrehozott bizottságokkal. A SZOT elnökségének állásfoglalása szerint a termelőszövetkezetekben megalakuló szakszervezeti szervek a MEDOSZ-hoz tartoznak majd.

A SZOT elnöksége ajánlja, hogy a MEDOSZ és a TOT kössön együttműködési megállapodást. A MEDOSZ a szervezeti rendezést 1975 második félévétől folyamatosan hajtja végre.



A VOLÁN 12-es Vállalat komlói részlegénél folytatják a szállítás korszerűsítését. Megérkezett a Volvó rakodógép, mely a kő- és kavicsszállítási munkákat könnyíti.
Maletics László felvétele

Vietnami követek látogatása

Puja Frigyes, a Magyar Népköztársaság külügyminisztere fogadta Nguyen Manh Camot, a Vietnami Demokratikus Köztársaság és Nguyen Phu Soai-t, a Dél-Vietnami Köztársaság nagykövetét. A nagykövetek tájékoztatták a külügyminisztert a jelenlegi dél-vietnami helyzetről és a vietnami nép harcáról. Puja Frigyes pártunk, kormányunk és népünk további teljes támogatásáról biztosította a vietnami nép harcát.

Munkasiker a BCM-ben

Kétszeres teljesítés



Hétfőtől januári tervükön felül termelnek a Beremendi Cementmű dolgozói és számításuk szerint a hónap hátra lévő napjaiban tizenötezer tonna cementet adnak ráadásként. Ez az eredmény sikeres évkezdést jelent a BCM-ben, mivel a többlet kétszerese annak a mennyiségnek, amit a felszabadulási jubileum és a pártkongresszus tiszteletére az év első hónapjában vállaltak: az egész negyedévre ígért huszonnégyezerháromszáz tonna többlet cement fele négy hét alatt elkészül. Ezzel megalapozzák az ez évi – minden eddiginél nagyobb – egymillió tonnás termelést.

A népgazdaság cementszükségletének jobb kielégítésén túl nagy gondot fordítanak az enegiatakarékosságra is. Ennek érdekében a klinker égetésnél például csökkentik az üresjáratot. Úgy szervezik a berendezések működését, hogy csúcsfogyasztási időben párhuzamosan ne menjenek a gépek. A takarékosságot anyagi ösztönzéssel is szorgalmazzák: az érdekelt dolgozók prémiumának 30–50 százaléka a takarékossági eredményektől függ.

Préselő autó

Nagy kapacitású elő-préselő autó járja a MÉH-telepeket és bálázza az összegyűjtött vékony vaslemezhulladékot. Baranyába februárban érkezik, felkeresi a pécsi, mohácsi és siklósi telepet. Eddig közel ötszáz tonna vékony vaslemez-hulladék gyűlt össze, melynek elszállításához 150 vagonra lenne szükség. A préselő autó ugyanezt a mennyiséget úgy bálázza össze, hogy elviteléhez csak ötven vasúti kocsit kell igénybevenni.

Legjobbak között a bányász munkásőrök

Ünnepi egységgyűlést tartott vasárnap délelőtt Pécsett, a Puskin művelődési házban a Mecseki Szénbányák „Steinmetz Miklós" munkásőr zászlóalja. A bányász munkásőrök egységgyűlésén részt vettek: Czégény József, az MSZMP Baranya megyei Bizottságának titkára, dr. Bánki Nándor, a Mecseki Szénbányák pártbizottságának első titkára, Verebes Tibor, a területi munkásőr parancsnok ellátó helyettese, Klepah Ottmár, a Mecseki Szénbányák KISZ Bizottságának titkára, a bányaüzemek gazdasági, politikai és társadalmi vezetői és a társ-fegyveres testületek képviselői.

A zászlóalj elmúlt időszakban végzett munkájáról Dóri István zászlóaljparancsnok adott tájékoztatót, együtt értékelve a bányász munkásőrök termelésben elért eredményeit, s a kiképzésben, a munkásőr szolgálatban végzett munkát. Csak jellemzőül az elmúlt évre: a megye híradó alegységeinek versenyében a Szénbányák zászlóaljának híradó alegysége elnyerte a „megye legjobb híradó alegysége" címet, a megye ellátó rajainak versenyében pedig a zászlóalj ellátó raja lett az első.

A kiemelkedő munkát végzett munkásőröket és parancsnokokat az ünnepi egységgyűlésen tüntették ki. Heten kaptak „Kiváló parancsnok" kitüntetést, tizenketten lettek „Kiváló munkásőrök". A tizenöt éves szolgálati érdemérmet 21-en, a tízévest 24-en, az ötévest 36-an érdemelték ki a zászlóaljból.

Dr. Bánki Nándor méltatta a bányász munkásőrök eredményeit, majd úttörők köszöntötték az egységgyűlés résztvevőit. Klepah Ottmár huszonegy, az ifjúságpolitikai munkában kitűnt ifjú munkásőrnek adott át jutalmat és oklevelet.

Az egységgyűlés utolsó, ünnepélyes mozzanata: esküt tettek és átvették a fegyvert az új munkásőrök.

Magyar szeminárium Birminghamban

Dr. Újházy Lászlónak, a Magyar Kereskedelmi Kamara alelnökének vezetésével hétfőn hatnapos látogatásra Angliába utazott a magyar gazdasági szakértők 8 tagú küldöttsége, hogy a birminghami Ipari és Kereskedelmi Kamara szervezésében úgynevezett marketing-szeminárium keretében előadásokat tartson és konzultációkat folytasson a magyar gazdaságról, a marketingről, a kooperációkról és szerszámgépiparunk fejlesztéséről.

Gyarapodnak a csepregi négyes ikrek

Kicsattanó egészségben érték meg hétfőn – kéthónapos születésnapjukat a csepregi négyesikrek. Már csupán az influenza-járványtól való féltés miatt tartják őket az intézményben. Csepregen ugyanis másfél hete kezdődött a járvány.

A négy kislány évtágya változatlanul kitűnő. Naponta hatszor táplálkoznak. Súlyuk egyenként közeledik a négy kilóhoz.

Csepregen a szülőkön kívül az egész nagyközség nagy szeretettel várja a csöppségek hazatérését. Készül a családi ház és megérkezett Miskolcról a négyes babakocsi is. Más sok ajándék is várja otthonukban a babákat.

Hazaérkezett a balett

Ismét kérik a Csodálatos mandarint

A karmester belefütyült a zenekarba

A repülőgép hétfőn hajnalban érkezett meg a Ferihegyi repülőtérre, s a színház mikrobusza mindjárt haza is hozta Pécsre a balettegyüttes legtöbb tagját. Vasárnap este még Cagliariban játszottak, hétfőn este már elterjedt Pécsett: Bartók nagyszerű művét, a Csodálatos mandarint valószínűleg ismét „megveszik" Olaszországban. Legalábbis erről tárgyaltak az együttes vezetői a mostani vendégszereplést lebonyolító műsorrendező céggel. Az időpont és az előadás helyszíne természetesen még nem tisztázott.

Egyébként – hasonlóképpen a Darabos Mária pénteki telefonjelentésében közölt sikerhez – a másik két előadáson ugyancsak megtelt az ezerötszáz férőhelyes nézőtér. Mindig hosszantartó, lelkes tapssal jutalmazták az előadást. A Theatrum Massimo egyébként bérszínház, tehát nincs saját társulata, mostanában azonban inkább operaegyüttesek vendégszerepeltek benne. Balett-előadás ritkán volt Cagliariban, a közönség kirobbanó, lelkes tapsa, és az előadás közbeni spontán megnyilvánulásai is ezt mutatták. Az egyik előadáson egyébként megjelent Kiss Ádám, a Római Magyar Intézet igazgatója is.

A vendégjáték legnagyobb meglepetését a zenekar okozta. Hirsch Bence ugyanis két nappal korábban elutazott Cagliaribe, hogy legalább ennyivel több ideje legyen a Bartók- és Kodály-muzsikát legfeljebb csak hírből ismerő szardíniai szimfonikus zenekar betanításához. De a repülőtéri sztrájkok miatt egy napot késett. Így csak rendkívül fáradságos munkával sikerült mégis elérnie, hogy a szardíniai zenekar kísérni tudta az előadást. A legérdekesebb történet: az egyik fúvóshangszeren az olasz zenész nem tudta eljátszani a megfelelő dallamot a Nyári esté-ből, mire Hirsch Bence előadás és vezénylés közben befütyülte azt.

F. D.

Kedvez az időjárás, jól halad a munka

Épül az új nyomda

A gépek egy része megérkezett

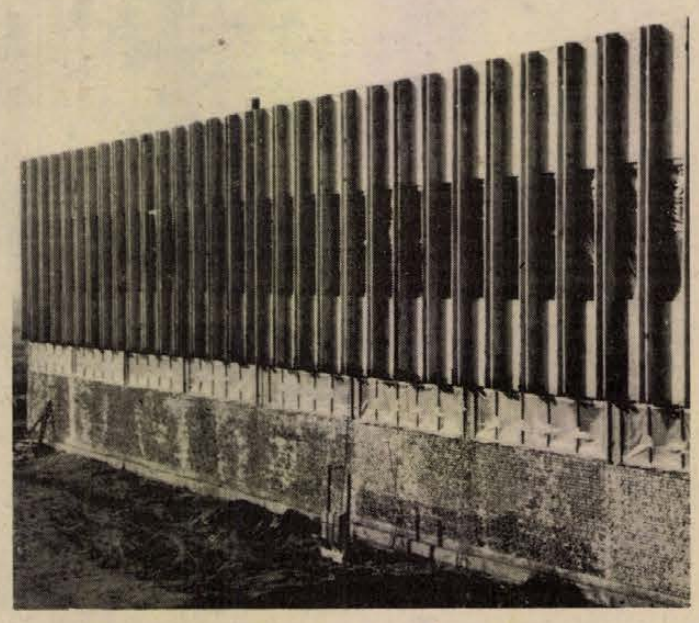

A betonkeverő dobjában forróvíz gőzölög. A kavicsdepókban megcsikordul a lapát. Odébb, a betonozáshoz készül a vasalás. Felkaptatunk az emeletre. Itt a válaszfalakat rakják a munkások. A tető betonfödémeinek résein kavics hullik a nyakunkba — a lift köztető betonozását végzik.

Az üzemcsarnok fóliával fedett ajtaján kijutunk a szabadba, ahol daruskocsi manőverezik a sorjázó univázszerkezetek előtt: a főépület pillérjeit viszi a helyszínre.

Naponta hetven munkás dolgozik az új pécsi nyomda építkezésén. A munka jól halad, — az elmúlt esztendőben a tervezettnél 1,3 millió forinttal több munkát végeztek, a Baranya megyei Tanácsi Magas- és Mélyépítő Vállalat dolgozói.

*

A 93 milliós beruházás földmunkái 1973 májusában kezdődtek. A tulajdonképpeni építkezéshez a mult év elején láttak hozzá. A beruházást ugyan jól előkészítette a Könyvipari Tervező Vállalat és az UNIBER, de a kiviteli munkák körül nem volt minden rendben. Az építkezés helyén kitermelt, mintegy 15 ezer köbméter föld felhasználása és elszállítása a kivitelezés során nehézségekbe ütközött.

A kezdeti akadályok okozta késés a jelek szerint behozható, mert a munka — Gács Andor, a Szikra Nyomda beruházási előadója szerint — óramű pontossággal halad:

— Tavaly tető alá került a kétszintes, 6200 négyzetméter alapterületű üzemépület. A munkahelyet téliesítették az építők, így végezhetik a belső kőművesmunkát, a víz- és villanyszerelést. Az elmúlt esztendőben készült el a háromszintes, 1800 négyzetméteres főépület alapozása, így nincs akadálya az univázszerkezet szerelésének.

A tervek szerint az üzemépületnek ez év végére kell elkészülnie, a főépületnek — ahol az irodák és a szociális létesítmények kapnak helyet — 1976 május az átadási határideje.

Az építők ebbe a jelek szerint nem nyugodnak bele. Schneider Imre, művezető, tegnap ottjártunkkor azt mondotta:

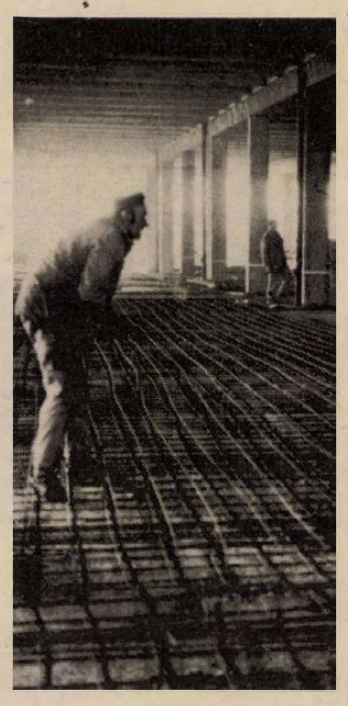

— Ha az időjárás továbbra is kedvünkbe jár, mindkét épületet még az idén átadjuk.

Valamit még a jövőről: a nyomda átköltözési ütemterve elkészült. Az új gépek egy része már megérkezett, a többi — a második ofszet rotációs gép, a két magasnyomó és a két ívnyomógép szállítása pedig 1976 első hónapjaiban várható.

(Mécs)

IBAFA üdülőközség lesz

Ibafa üdülőközséggé-fejlesztésének tanulmányát készítik társadalmi munkában a Pollack Mihály Műszaki Főiskola épületszerkezettan tanszékének tanárai, hallgatói a Mecsekvidéki Intéző Bizottság és a Baranya megyei Tanács kereskedelmi osztálya megbízásából. A tervező munkát Bálint János tanszékvezető főiskolai tanár irányítja.

Az elképzelések szerint öt kilométeres körzetben majd tájés községrendezést hajtanak végre. Ezen a területen valóban csendes üdülőterületet kívánnak létrehozni kirándulóés kilátó-helyekkel, erdei pihenőkkel, szalonnasütőkkel. Ezen kívül üdülő-, nyaraló- és pihenőházakat, birkacsárdát alakítanak ki. A jövendőbeli új utakon még lovasfogatok is közlekednének. Jelenleg egyébként jó műút vezet Ibafára, de a későbbiekben az elgondolások szerint új utak segítségével Pécs felől is kedvezőbb lesz a falu megközelítése.

Indokolja Ibafának üdülőközséggé fejlesztését az is egyebek között, hogy szép környezetben helyezkedik el, az egészséges lokálpatriotizmus révén is gondozott településkép alakult ki, valamint a helyhezkötöttség kellemes feltételei is biztosítottak. Műemlékjellegű épületnek számít az egykori paplak és országos hírűvé vált az értékes pipagyűjtemény.

A Műszaki Főiskola tanárai és diákjai március végére készítik el a tanulmányt.

Gyakorlaton az orvosegyetemisták

Évközi kihelyezett kórházi gyakorlatát kezdte meg, a Pécsi Orvostudományi Egyetem mintegy kétszáz ötödéves hallgatója. Két hónapon át ismerkednek a Baranya megyei Kórházban, a POTE egyetemi klinikáján, a szekszárdi, kaposvári, szombathelyi megyei kórházban a gyógyító munkával, az intézet fekvő- és járóbeteg ellátásának rendszerével. Idén lépett be először ebbe a képzési rendszerbe a zalaegerszegi megyei kórház, ahol több mint húsz pécsi ötödéves hallgató folytat kórházi gyakorlatot március közepéig.

Marika néni nyugdíjba ment...

Tíz év a hírlaposoknál

Talán majd csak a fia esküvőjén lesznek ennyien itt a patacsi kis házban. Sorban érkeznek a vendégek, a brigádtagok, barátok, akikkel özvegy Szabó Jánosné együtt dolgozott a tizennégyes postahivatalban, mint hírlapkézbesítő.

Tíz esztendeig ez volt az élete. Reggel öt óra néhány perckor már az uránvárosi postán volt, kezdődött a rámolás, rendszerezés, tömte degeszre előbb a vállra vethető szatyrot, később az újságosok kiskocsiját. Nagykörzetekbe járt.

– Öt évig Patacson, öt évig pedig Rácvároson hordtam az újságokat. És még mindig hordanám, ha a lábam nem ment volna tönkre. Izületes lett...

Egyetlen reklamáció akadt tíz év alatt a körzetében. A Dunántúli Napló késett – a szemrehányás ma is jogos – prőgramja volt, és nem vitte fel az újságot az emeletre. Más „bűne" nem volt. Ezt mondta Vadász Sándor is, az egyes postahivatal hírlaposztályának vezetője, aki a tegnap tartott kis ünnepségre eljött és megköszönte Marika néni tíz éves, hibátlan munkáját. A brigád – a Kőrösi Csoma Sándor szocialista brigád, hogy pontos legyek, – majdnem valamennyi tagja ott volt. A nyugalomba vonulás persze, csak a munkára vonatkozik – Marika néni továbbra is részt vesz a brigád rendezvényein, eljár közéjük, a kapcsolat tehát megmarad.

– Melyik újságot járatja?

– A Dunántúli Naplót, Nők Lapját...

– Kapja rendesen?



– Igen, mire nyolc óra körül felkelek, már itt van...

— kp —

Életveszélyes a szigetvári művelődési ház

A Szigetvári Városi Tanács Végrehajtó Bizottságának műszaki osztálya január 14-én tett helyszíni szemléje alapján határozatot hozott, melynek értelmében a Tinódi városi-járási művelődési központ nagytermét, télikertjét és öltözőjét életveszélyessé nyilvánította.

A művelődési központ vezetősége a szükséges statikai vizsgálatok lebonyolítására a BARANYATERV segítségét kérte, egyben megrendelte azokat a gazdaságossági számításokat is, melyek alapján eldöntik, hogy kifizetődik-e az esetleges rekonstrukció.

Városrész-építés a tervezett ütemben

Kert-város:

760 lakás készül idén

A következő programok



Pontosan három esztendeje – 1972 január derekán – adtuk hírül, hogy Kertvárosban megkezdték az első lakóház elemeinek szerelését. Ezzel indult a 15 ezer lakos elhelyezésére tervezett új pécsi városrész építése.

Egy esztendő sem telt bele, az új lakásokba beköltöztek az első lakók, három év múltán pedig azt is el lehet mondani, hogy a lakásépítés első üteme a tervezett időre, 1974 október végére be is fejeződött. A harmadik születésnapon mit látni Kertvárosban?

Szolgáltató létesítmények

A városrész magvát alkotó I. ütem – a Varsány utcától a Krisztina térig, a régi Keszüi úttól az új Keszüi útig terjedő – területén a befejező munkák folynak. Azok a kereskedelmi és szolgáltató létesítmények készülnek, amelyek másutt – Újmecsekalján, a Szigeti városrészben – sokéves késéssel követték a lakásátadást.

A Berek utcai üzletsor már sejteti a városrész igazán nagyvonalú, városias bevásárlóközpontját. A virágüzlet, a fodrászat, a patyolat már „üzemel", átadás után berendezésre és nyitásra vár a zöldségbolt, az iparcikk-áruház és a rövidáru-bolt. A tévé-házak tövében épülnek a következő üzletházak, amelyekben hús- és tejbolt, fényképészet és GELKA-szerviz, valamint egy újabb zöldségbolt nyílik, s ezek várhatóan az év első felében készülnek el. A szomszédságukban szabóság épül, a másik oldalon pedig éppen ezekben a napokban kezdték az orvosi rendelő és gyógyszertár blokkjának alapozását – idén ez is elkészül. Itt kapnak végleges helyet a felnőtt és gyermek körzeti rendelők. És még egy: ebben az évben átadják a városrész első nagy, 1200 négyzetméteres ABC-áruházát. A bevásárlóközpont ezzel lesz teljes.

Az ún. II. ütemet, ami két oldalról közrefogja a már elkészült I. ütemet, 1976 decemberig fejezik be, ezzel az eredetileg tervezett Kertváros – egy kis rész kivételével – el is készül. Ezév végéig 594 paneles és 165 alagútzsalus lakás épül, 1976-ban további 468 lakás készül el panelházakban, 183 pedig alagútzsalus épületekben. Ebből a típusból épül még – a tervezett területen kívül – a Megyeri út és a régi Keszüi út találkozásánál kb. 100 lakás.

Mi az, ami egyelőre nem épül? A városrész központja, s ott is a tervezett magasház. Az IMS-technológiával tervezett 240 lakásos magasház építését 1977-ben kezdik, s 1979-ben adják át. Csak ezután kerül sor a magasházhoz kapcsolódó étterem építésére. Nem épül meg viszont (egyelőre itt sem!) a tervezett művelődési ház és a középiskola, s nincs szó a postáról sem. A Kertvárosban egyébként néhány éven belül minden meglesz – ennek az egynek a kivételével – ami az ilyen méretű városrész működtetéséhez szükséges. A posta nem tervez hivatalt építeni a következő években, valami megoldást, akár ideigleneset is, kellene azonban a lakosság érdekében találni.

Ez az egyelőre beépítetlenül maradó terület egyébként ma az építkezés központi felvonulási területe, amelyet az építőipar – úgy tűnik – 1978-ig „felad", akkor ugyanis már a Siklósi városrészben indul a nagy építkezés, ahová az erőket át kell csoportosítani. Valószínűleg hamarosan elkerül innen az ideiglenes hőközpont, amely két télen át fűtőenergiával látta el a városrészt, s itt már „kiszolgált".

Nem maradnak el a gyermek- és oktatási intézmények sem. A Krisztina téren áll már a városrész második könnyűszerkezetes bölcsődéje. A II. ütem nyugati részében idén elkészül a második óvoda, jövőre kész lesz egy újabb bölcsőde, 1977-ben pedig felépül a városrész második 16 tantermes általános iskolája. A II. ütem keleti részébe tervezett általános iskoláról egyelőre nincs szó, s ugyanígy nem tudni még, hogy a művelődésügyi ágazat terhére mikor épül az ide tervezett óvoda.

Építés a lőtéren

Az előkészítés szakaszában van az eredetileg nem tervezett III. ütem, az ún. nyugati bővítés a volt katonai lőtér helyén. Itt 1977–78-ban 808 lakás épül – már az új panelokból. Ehhez az ütemhez kapcsolódóan – de a II. ütem területén – újabb ABC-áruház, zöldségbolt és szolgáltató egység épül.

Ebben az évben hozzákezdenek (a csapadékcsatorna fektetésével tulajdonképpen meg is indult) a Megyeri út folytatásának építéséhez. Az utat 1976–77-ben megépítik az új Keszüi útig, a következő évben pedig tovább folytatják – kelet felé fordítva – a Siklósi útig. Ez az út már az új városrész építését is kiszolgálja.

Még egy fontos közlekedési létesítményről adhatunk hírt. A Megyeri út tervezett meghosszabbítása és az új Keszüi út találkozásánál már folyik az új autóbuszvégállomás építése, s idén át is adják rendeltetésének.

H. I.

Egészségügyi képzés

1975 szeptemberétől jelentős változások lesznek az egészségügyi dolgozók képzésében. Minden általános iskolát végzett tanuló a VIII. osztály befejezése után két iskolatípusban tanulhat tovább és szerezhet egészségügyi szakképesítést. Az egyik az egészségügyi szakiskola, amelyben a szakképesítést – nappali képzéssel – három év alatt lehet megszerezni; a másik az egészségügyi szakközépiskola, amely ugyancsak nappali képzéssel négy év alatt ad egészségügyi szakképesítést és érettségit.

Pártértekezlet Siklóson

VÁROSSÁ FEJLŐDÉS

Ezer lakás öt év alatt
Minden gyermek óvodába járhat

Szombaton Siklóson megválasztották az új pártbizottságot, amelynek fő feladata lesz a következő öt évben, hogy dinamikus fejlesztés útján a várossá nyilvánításhoz vezesse a nagyközséget.

A pártértekezlet 80 küldötte előtt a pártbizottság írásban és szóban beszámolt a 21 alapszervezetében megtartott vezetőségválasztó taggyűlések tapasztalatairól és az elmúlt négy évben végzett munkáról.

A vezetőségválasztó taggyűléseken 113-an fejtették ki véleményüket. Alapvető tapasztalat: Siklós kommunistái helyeslik a párt politikáját, de nagyobb következetességet sürgetnek annak megvalósításában. A bírálatok többsége a gazdasági élettel foglalkozott. Fegyelmezettebb munkát követelnek minden területen, túl sok a lazaság, a lógás.

A demokratizmus szélesítésével egyetértenek. De a tájékoztatáson túl alternatív lehetőségeket is kell kínálni. És jobban megkövetelni a végrehajtást.

Az országos intézkedést kívánó problémák közül szóvá tették a kereseti különbségekben bekövetkezett nagy elfutást. Magas a fiatalok lakásépítési betétje, eltűnnek a jó, de olcsóbb áruk. Javasolják, hogy az áremelkedéseket ellensúlyozzák úgy, ahogy az a lakbéremelésnél történt.

A pártértekezlet vitájának középpontjában a várossá fejlesztés néhány kulcskérdése állt.

Dr. Sárosi Mátyás, a nagyközség tanácselnöke örömmel közölte, hogy az előirányzott programokat 95 százalékra teljesíteni fogják. A siklósi területen 33 millió forintot költöttek 1970 óta alapközművesítésre. Még 10—15 millióra lesz szükség, hogy egy dinamikusabb fejlődés megindulhasson.

Ebben az 5 éves tervben több, mint 1000 lakás épül. Mégis 543 lakásigénylő van és számuk naponta nő eggyel. A programot tehát folytatni kell.

Siklóson idén már minden gyermeket el tudtak helyezni óvodában. A 100 személyes diákszálló építése napokon belül megkezdődik. A következő 5 éves tervben egy újabb általános iskolát kell építeni — a lakosság száma ugyanis 2 év alatt 1000-rel nőtt — és egy tornatermet.

Súlyos és sürgető gond a szakmunkásképző. Vissza-visszatérő témája a pártértekezletnek: nem mindegy, hogyan neveljük a holnap munkásosztályát. A 260 szakmunkástanulót 3 szükségteremben tanítják. Ez lehetetlen állapot. Szemléltető eszközök használatáról, testnevelésről szó sem lehet.

Új gond, örömteli gond a népszaporodás. *Tolnai Dezsőné* mondta el, hogy a Kesztyűgyárban 446 fiatal nő dolgozik, 130-an vannak GYES-en, 80 szülési segélyt fizetnek ki évente. *Dr. Horváth Lajos*, a kórház igazgatója pedig közölte: 200 gyermekkel született több tavaly, mint egy évvel korábban. Ez 30 százalékos növekedés. A szülészet, az újszülött és gyermekosztály bővítését, új gyermekorvosi körzet létesítését napirendre kell tűzni.

Harkányi lehetőség

Igen nagy horderejű javaslatot terjesztett a pártértekezlet elé *dr. Balogh Zoltán*, a harkányi kórház igazgatója. A kórház új 120 ágyas épületszárnya előreláthatóan fél évvel korábban készül el. Ha a hévizi példa szerint egyetlen évre külföldiek gyógykezelésére kiadnák, 2,8 millió dollárt hozna, amiből több ilyen szárnyat lehetne felépíteni.

A várossá fejlődés volt *dr. Vida Sándor* hozzászólásának is a központi gondolata. A járási pártbizottság első titkára hangsúlyozta, hogy a község lakosságának többet kell tennie a várossá fejlődés érdekében. Dicsérettel szólt azokról, akik a szabad szombatot a város érdekében kommunista szombattá nemesítik. Tovább kell jutnunk kulturális téren is, mert „ha kulturális szinten nem tudunk rangot felmutatni — mondotta Vida elvtárs —, bármilyen szépek is középületeink, nem fognak városnak tekinteni."

A siklósi pártértekezlet megválasztotta a nagyközség új pártbizottságát, titkár ismét *Czégény Lajos* elvtárs lett.

A NYUFIG adatai között

Hányféle nyugdíj van?
Az országban 1680937 nyugdíjas él, Baranyában 65427

Végignézek játékországon. Pici, megkopott, itt-ott mohás cseréptetők, parányi ablakok, kémények, emitt, a sugárút másik oldalán kockaforma, modern házikók, aztán a híd... Vékony füst száll a gombostűnyi gyárkéményekből. Angyalföld olyan, mint Lilliput. Budapest öreg munkáskerülete húzódik a szemem előtt, végesincs-hosszan.

Én pedig, egy toronyház tetejéről – bocsánat – csak tizenötödik emeletéről nézelődök lefelé. Mehettem volna följebb is – a ház húsz emelet magas – de nem tettem. Váci út 69–79 a cím. A felső hat emeletet, tizennégytől húszig, egy furcsa nevű intézmény foglalja el, a NYUFIG. Ez pedig nem más, mint a SZOT Társadalombiztosítási Főosztályának Nyugdíjfolyósító Igazgatósága. Röviden: NYUFIG.

I.

Próbálom elmagyaráztatni magamnak, hogy hányféle nyugdíj, járadék, ellátási forma létezik, persze, ez csak erőtlen próbálkozás marad, hiszen ahogy az igazgatási osztály munkatársa magyarázta, 1959-ben lépett hatályba a Nyugdíjtörvény, de azóta számtalanszor változott...

– Mégis: hányszor?

Szomorúan néz rám.

– Ember nem tudná megmondani: de azelőtt például 1950-ben teljes volt a káosz. Külön jogszabályok vigyáztak legalább százötven féle folyósító céget...

Abban maradunk végül, hogy háromféle nyugdíj létezik: öregségi, rokkantsági és hozzátartozói. És létezik még baleseti járadék, amit általában bíróság ítél meg. Aztán a tsz-járadék, hadigondozási járadék, sorkatonai szolgálatot teljesítők családi segélye, vakok személyi járadéka, kártérítési járadékok, a gyermekgondozási segélyek egy hányada...

Még nem mondott el mindent.

2.

A statisztikus másodpercek alatt közli a fontos adatokat. Eszerint ma hazánkban 1 680 937 személy részesül nyugdíjban, vagy valamilyen járadékban, ellátásban. A lakosság 17 százaléka. Baranyában 65 427-en vannak, ebből 20 872 a tsz-nyugdíjas vagy járadékos. A nyugdíjátlag hazánkban 1139 forint, a nyugdíjak – saját jogú, ledolgozott munkaviszony után járó nyugdíjak – 18,5 százaléka 700–800 forint között van. Az év végéig, ledolgozott tíz év után, feltéve, hogy az átlagos munkabér legalább ötszáz forint volt, a legalacsonyabb megállapítható nyugdíj 777 forint.

– És a legmagasabb? Mekkora a Magyarországon folyósított legmagasabb nyugdíj összege?

Csönd van. Nem tudják, azok személyes nyugdíjak, nem is ide tartoznak. Elvileg ez a helyzet: a figyelembe vehető legmagasabb munkabérátlag 10 000 forint. Ennek a különböző ösztönző pótlékokkal együtt akár a 90 százaléka is lehet a nyugdíj, tehát 9000. Ha az illetőnek olyan kitüntetése van, ami nyugdíjkiegészítéssel jár – mint például a Szocialista Munka Hőse kitüntetés – azt hozzá kell számítani. Az említett kitüntetés 2000 forintot biztosít tulajdonosának havonta. Eszerint 11 000 forint nyugdíja is lehet egy embernek.

Elvileg.

3.

– Ha külföldön élő nyugdíjas haza szeretne települni a rokonaihoz, kapja-e a nyugdíját?

– A szocialista országokkal szociálpolitikai egyezményeket kötöttünk – mondja Bérces Jenő igazgató. – Ha árnyalati különbségek vannak is közöttük, azt bátran elmondhatom, hogy akinek valamelyik szocialista országban jogos nyugdíja van, az itt nálunk is megkapja. Más a helyzet a tőkés országokkal, amelyekkel ilyen egyezményünk nincs. Mi nem folyósítunk nyugdíjat tőkés országba, onnan viszont folyósíthatnak, ha akarnak.

4.

A toronyház bejárata mögött jóságos tekintetű, csokornyakkendős cerberus.

– Ó, kérem, sokszor meglátom ám az álmagabiztosságot. Hagyom, hadd menjen, úgyis eltéved. Aztán visszajön. Tíz ember közül hat biztosan a nyugdíjasokhoz jön.

Figyelem egy ideig a forgalmat, igaza van. De mintha többen is lennének. Havi húszezer személyes- és telefonérdeklődő várja a választ ügyében. Évi egymillió négyszázezer levélre kell válaszolni. Panaszok, reklamációk, segítségkérések, ügyek, ügyek, ügyek. Olvasom az információs iroda panaszkönyvében: „...felveszik a panaszt, és ki fogják vizsgálni. De arra senki sem ad választ, hogy a nyugdíjas miből éljen még egy hónapig...?"

Hát én most választ adok. Igazgatói határozat született, hogy a reklamálónak azonnal ki kell fizetni a nyugdíjat, ha az valahol a postán kallódik, mindössze egy nyilatkozatot kell adnia, hogy az időközben esetleg megérkező nyugdíjat nem veszi már át... Igen humánus határozat. Főleg, ha figyelembe vesszük, hogy a különben jogos panasznak a legtöbbször nem a Nyugdíjfolyósító Igazgatóság az okozója...

5.

Az ország összes nyugdíjasának ügyeit 579 dolgozó intézi. Gépek nélkül ez a munka elképzelhetetlen, van is a Guszev utcában egy kis IBM komputer, meg egy mikrofilmtár, ott van minden szükséges adat. Tizenkét mágnesszalagon tekeredik 1 680 937 személy néhány fontos adata. Sokat kell még várnom? Már nem vészes, a felén bőven túl vagyok. Még... Szóval tízen... húszan... mindegy. Mágneses jelekké változom, lesz törzsszámom, szelvényem, és egy nyugdíjam a közepes fekvésben...

Kampis Péter

HÍREK

1975. JANUÁR

28

KEDD

Szeretettel köszöntjük névnapjuk alkalmából

KÁROLY

nevű

kedves olvasóinkat

A Nap kél 7.16 — nyugszik 16.38 órakor. A Hold kél 18.12 — nyugszik 7.17 órakor.

Elhunyt Máriássy Félix

Mély fájdalommal tudatjuk, hogy Máriássy Félix filmrendező, Kossuth-díjas érdemes művész, a Színház- és Filmművészeti Főiskola tanára, a Filmfőiskolák Nemzetközi Szervezetének (CILECT) elnöke, a Magyar Film- és Televízióművészek Szövetségének titkára, életének 56. évében váratlanul elhunyt. Temetéséről később intézkednek.

Kulturális Minisztérium, Művészeti Szakszervezetek Szövetsége,

Magyar Film- és Televízióművészek Szövetsége,

Színház- és Filmművészeti Főiskola.

Ma este

SZÍNHÁZ

Nemzeti Színház: Kényes helyzet (este 7 órakor) Csortos-bérlet.

Olimpia eszpresszó: Farsangi randevú. Nyitva 22—04 óráig.

Pannonia Bár: Szünnap.

HANGVERSENY

Liszt-terem: középisk. bérl. 2. hangv. 1. sor. (12.30 órakor) Középisk. bérl. 2. hangv. 5. sor. (du. 18 órakor)

MOZI

Park: Francia kapcsolat (4, 6, 8)
Petőfi: A gamma-sugarak hatása a szászszorszépekre (f4, hnó, 8)
Kossuth: Francia kapcsolat (10, 12) Hajdúk (f3, f5, f7) A sárga Fiat három utasa (f9)
Fekete Gyémánt: A fej nélküli lovas (6) **Jószerencsét:** A halott asszony visszatér (5, 7)
Rákóczi: Üvegház (5, 7) **Május 1.:** Anna és a farkasok (f6)
Harkány: A gejzírvölgy titka (7) **Komló, Május 1.:** Hideg pulyka (4, 6) **Komló, Zrínyi:** Bekötött szemmel (10, 4, 6, 8)
Mohács: A béke első napja (6) Váltságdíj egy halottért (8) **Siklós:** Ki megy a nő után? (7) **Szigetvár:** Macbeth (f6) Havannában egyedül (8)

időjárás

Várható időjárás kedd estig: az ország északnyugati felén megnövekvő felhőzet, néhány helyen kisebb esővel. Fokozatosan megélénkülő, a Dunántúlon időnként megerősödő délnyugati, déli szél. Várható legalacsonyabb éjszakai hőmérséklet az ország nyugati részén plusz 1—minusz 3 fok között, északon minusz 5 fok körül. A legmagasabb nappali hőmérséklet kedden 5—10 fok között.

Távolabbi kilátások péntek reggelig: eleinte napos, száraz idő, majd gyorsan növekvő felhőzettel sokfelé eső, havaseső, havazás. Legalacsonyabb hajnali hőmérséklet eleinte 0—minusz 5, később minusz 1—plusz 4 fok között. Legmagasabb nappali hőmérséklet plusz 4—plusz 9 fok között. Jelentős mennyiségű (legalább 5 mm) csapadék az ország hatvan százalékán várható.

◆

— EGYRÉSZES MOSOGATÓK 75 SZÁZALÉKOS ENGEDMÉNYNYEL KAPHATÓK, 39-ES DANDÁR ÚT 2/C. (x)

Kitüntetések

Az Országos Közlekedésbiztonsági Tanács legutóbbi ülésén Benkei András belügyminiszter kitüntetéseket adományozott a közlekedésbiztonsági tanácsok élenjáró aktíváinak. A baranyaiak közül Kósa József, a megyei KBT elnökségének tagja a Haza Szolgálatáért Érdemérem arany fokozatát, Füzi Árpád, a Volán 12. sz. Vállalat igazgatója, a megyei KBT elnökségi tagja a kitüntetés ezüst fokozatát kapta.

◆

— **Pártbizottság** alakult Villányban. Titkárául Pap Pálné elvtársnőt választották.

— **Új tűzoltó egyesület.** A mázai és a szászvári önkéntes tűzoltóság mintegy félszáz tagú egyesületté alakult. Az ünnepi közgyűlést Mázaszászváron január 27-én tartották meg.

04—05—07

Lángba borult vasárnap egy tölgy és bükk facsemetékkel, valamint cserjéssel borított terület Mánfán. Az ismeretlen körülmények között keletkezett tűz 3,5 hektárnyi területen mintegy 40 ezer forint kárt okozott a Mecseki Erdő- és Fafeldolgozó Gazdaságnak. Pécsi és komlói tűzoltók fékezték meg a lángokat. A keletkezés okát vizsgálják.

✲

Tüzet fogott egy pajtával egybeépített családi ház tetőszerkezete és födémje vasárnap este Mágocson, a Rákóczi út 14. szám alatt. A károsult Venhart Károly, a becsült kár 60 ezer forint. Komlói, dombóvári, valamint mágocsi önkéntes tűzoltók közös munkájának köszönhető a tűz sikeres lokalizálása.

✲

Kigyulladt Orfűn az abaligeti Petőfi Termelőszövetkezet tehénistállójának tetőszerkezete vasárnap virradóra. Az állatokat sikerült idejében kimenteni, de az épületben mintegy tízezer forint kár keletkezett.

✲

Levágta kézfejét a vonat. Január 27-én, 12 óra 43-kor a pécsi vasútállomáson a már mozgó, induló nagykanizsai személyvonatra akart felugrani Orsós János, 1953-ban született barcsi lakos. A fiatalember visszaesett és az utolsó kocsi kereke bal kezének csuklóját levágta, míg egyik lábfejét megroncsolta.

A telefonnál

Ma délután 4-től 6 óráig telefonügyeletet tart szerkesztőségünk. Ezúttal olyan vezető szakembereket hívtunk meg, akik az új rendelkezésekkel kapcsolatban feltett kérdésekre (új szakmai bértáblázat, újítási rendelet, boradó, szakszervezeti jogsegélyszolgálat, hogyan módosítja a külföldi utazásokat az új deviza rendelkezés) adnak választ. A telefonnál lesznek: dr. Kalmusz István, a Megyei Tanács V. B. pénzügyi osztálya adóügyi csoportjának vezetője, dr. Speigl Gyula, Pécs városi Tanács V. B. pénzügyi osztálya adóügyi csoportjának vezetője, dr. Schmidt Antal, a Megyei Tanács V. B. munkaügyi osztályának vezetője, Tihanyi János, az SZMT Közgazdasági Munkabizottságának vezetője, Fers Antal, a Mecseki Ércbányászati Vállalat iparjogvédelmi csoportvezetője, dr. Kisvári András, a Magyar Nemzeti Bank Megyei Igazgatóságának igazgatója, dr. Pakucs Jenő, a POTE jogsegélyszolgálat vezetője, dr. Sáfrány János, a POTE jogsegélyszolgálat munkatársa, dr. Takács József, az IBUSZ Utazási Iroda vezetője. Várjuk olvasóink kérdéseit a 10-057-es telefonszámon.

◆

— **Vetélkedő brigádoknak.** Felszabadulási jubileumi vetélkedőt tartottak a szakszervezetek szervezésében a Pécsi Parképítő és Kertészeti Vállalatnál. A döntőn nyolc brigád képviselői mérték össze tudásukat. Első helyezett Ambrus Sándorné brigádja lett. A második helyezést Benkő József, a harmadik helyezést pedig Róth Lajosné vezette csapat érte el.

◆

Kórházi felvételes ügyeletek

Gyermekgyógyászat: mindennapos felvételi ügyeletek gyermekbelbetegek részére: Pécs város: POTE Gyermekklinika. Szigetvár város és járás, a pécsi és a volt sellyei járás: Megyei Gyermekkórház. Gyermeksebészeti, gyermekfülészeti betegek részére páratlan napokon POTE Gyermekklinika, páros napokon Megyei Gyermekkórház Pécs és a megye egész területéről.

Belgyógyászat: Megyei Kórház. Sebészet, traumatológia: Honvéd Kórház. Égési sérülések: Honvéd Kórház, gyermekek esetében: Gyermekklinika. Koponya- és agysérülések: Idegsebészet.

SOS-ÉLET telefonszolgálat hívószáma: 12-390, este 7-től reggel 7 óráig.



Melegedés a tűz körül délidőben
Fotó: Erb János

— **Gyógyszer-segély.** A Magyar Vöröskereszt 300 000 forint értékben gyógyszer segélyküldeményt továbbított Pakisztán földrengés sújtotta lakosságának megsegítésére. Szomália szárazság sújtotta lakosságának megsegítésére pedig 500 ezer forint értékű gyógyszerszállítmányt indított útnak.

— **A DUNA-együttes** ad műsort január 28-án, kedden este 18 órakor Pécsett, a meszesi József Attila Művelődési Házban.

— **A Moziüzemi Vállalat** csaknem kétszázezer forintos költséggel teljesen felújította a 140 fő befogadására alkalmas bári mozit.

— **A Magyar Madártani Egyesület** vasárnap tartotta évi közgyűlését. Ezen elhatározták, hogy a márciusban összeülő választmány elé javaslatot terjesztenek a Herman Ottó Társaság megalakításáról. A társaság az európai hírű tudós emlékét lesz hivatva ápolni és fenntartani.

— **Komló és Vidéke ÁFÉSZ** tagrendezést hajt végre. Kérjük azon tagjainkat, akiknek a neve a komlói tanács hirdetőtábláján tagrendezés céljából ki van függesztve, 1975. január 31-ig jelentkezzenek a szövetkezet központjában, Komló, Kossuth u. 13. (x)

— **Aramszünet lesz** f. hó 27—31-ig, naponta 7—16 óráig a Petőfi u., Kandó u., Kassa u., Vas Gereben u. és József A. u. által határolt területen, valamint 29. és 30-án, 7—16 óráig Ungvár u., Megyeri út, Alkony u., Tulipán u. és Szív u. területén. 27. és 28-án, 8—15 óráig a Xavér u., Nyár u., Rókusalja u. és Tovasz u. területén. — 29-én, 8—13 óráig a Széchenyi tér keleti oldalán és a Déryné utcának a Zetkin utcáig terjedő szakaszán.

Gépkocsik előjegyzési sorszámai

A múlt héten 2776 gépkocsit adott át a MERKUR új tulajdonosaiknak. Ebből legtöbbet, 1267-et Skoda 100 típusból adtak ki. A gépkocsik előjegyzési sorszámai a következők: Trabant Limousine (Budapest) 72 749. Trabant Limousine (Győr) 70 639. Trabant Combi 13 327. Trabant Limousine Hycomat 2785. Wartburg Limousine 27 316. Wartburg de Luxe 25 458. Skoda 100 64 240. Skoda 100 L (Budapest) 5505. Skoda 100 L (Győr) 1411. Skoda 110 L (Budapest) 4596. Skoda 110 L (Győr) 812. Skoda Coupé 704. Moszkvics 412 35 425. Polski FIAT 1500 9792. Zaporozsec 21 523. Zsiguli (Budapest) 65 071. Zsiguli (Debrecen) 23 229. Zsiguli Combi 5768. Dácia 4449.

◆

— **Országjáró Diákok Köre** alakult több mint száz tanuló részvételével Pécsett, a Kereskedelmi és Vendéglátóipari Szakmunkásképző Iskolában. Első erdei túrájukat a Mecsekben január 25-én tették meg.

— **Facsemetéket** szállít az NSZK-ba, Hollandiába és Franciaországba is a Mecseki Erdő- és Fafeldolgozó Gazdaság. Az említett országok a cserjefeléket, a vadgyümölcsöket és a lomblevelűeket igénylik elsősorban.

— **Keresem** azt a doktornőt, aki december elején a kárjelentőhöz vitte a Skodáját és találkozott a Zsolnay szobornál egy kis motorkerékpárral, a pékségtől, sürgősen jelentkezzen: Felszabadulás u. 71-ben.

— ÉRTESÍTJÜK A LAKOSSÁGOT, HOGY A PÉCSI ÁFÉSZ KEZELÉSÉBEN LÉVŐ, (IDEIGLENES JELLEGGEL AZ URÁNVÁROSBAN MŰKÖDŐ) OLCSÓ EDÉNYBOLT 1975. FEBRUÁR 1-TŐL NEM ÁRUSÍT. PÉCSI ÁFÉSZ KERESKEDELMI FŐOSZTÁLYA.

Főagronómus tanácskozás

Öt év szünet után, január 29-én, szerdán — reggel 9 órai kezdettel — ismét megrendezik a termelőszövetkezeti főagronómusok megyei találkozóját. Pécsett, a Megyei Tanács nagytermében a megyei mezőgazdasági és élelmezési osztály vezetői az elmúlt évi eredményekről és az idei feladatokról tanácskoznak a termelést irányító szövetkezeti szakemberekkel.

◆

— **Gépíróverseny.** Hétfőn kezdődött a Pécs városi Tanácson a gépíróverseny, melynek döntőjére szerdán, január 29-én kerül sor. A versenyen a városi tanács és a kerületi hivatalok gépírói vesznek részt. Az öt első helyezett ezer forintos pénzjutalomban részesül.

— **Akadémiai ösztöndíjat nyert** az MTA művészettörténeti kutatócsoportjától egy pécsi tanár: Boros László, aki a gyakorló pedagógusok részére meghirdetett országos pályázaton vett részt. Ösztöndíjas munkájának témája: „A Pécsi Székesegyház 18. századi felszerelésének, berendezési tárgyainak felkutatása".

— **Új ifjúsági klubot** avattak Lothárdon január 26-án. A mintegy ötven négyzetméteres klubot a művelődési ház földszintjén alakították ki. Az Olasz Közös Községi Tanács és a KISZ Pécs járási Bizottsága 16 ezer forintot adott, a helybéli fiatalok társadalmi munkájának az értéke húszezer forint.

— **Újdonság, építtetők figyelmébe!** Mintás, színes csempe, mintás metlahi, színes fajansz áru, szivattyúk, hidroforok, fürdőszoba berendezések és szerelvények kaphatók a pécsújhegyi Superett ABC Áruházban (Pécs, Bor u. 15. 17-es autóbusz megállójánál) (x)

— **Naposcsibe** — hampshire és hús hibrid, valamint T—SL napos kakas előjegyzéseket, megrendeléseket korlátlan mennyiségben felveszünk a Pécsi ÁFÉSZ 48. sz. baromfi-tojás boltjában. (Bajcsy Zs. uti baromfipiacon) (x)

◆

Közlemény

A Szakszervezetek Megyei Tanácsa értesíti az érdekelt szülőket, hogy a SZOT gyermeküdülőkből a gyermekek január 31-én Ormándpusztáról 14.39-kor, Vajtáról 15.49-kor érkeznek haza.

A február 3-án induló gyermekek részére a második orvosi vizsgálat január 31-én, délelőtt 8—10 óráig lesz az SZMT székházban, Pécs, Színház tér 1. A gyermekek Ormándpusztára február 3-án reggel 6.25-kor, Vajtára 11.25-kor induló vonattal utaznak. Gyülekezés indulás előtt egy órával a főpályaudvaron.

tegnap történt

A Baranya megyei Tanács és a Szakszervezetek megyei Tanácsának vezetői közös megbeszélésen vettek részt tegnap a megyei tanács épületében. Részletesen foglalkoztak a megye szakszervezeti és tanácsi szerveinek további együttműködésével és egyeztették a konkrét munkamódszereket.

A legfontosabb kérdések közé tartozik a munkás lakosság társadalmi szerepének növelése, életkörülményeinek javítása; az ötödik ötéves terv előkészítésével, az esedékes képviselőválasztásokkal és a társadalmi munka segítésével kapcsolatos feladatok. Az említett, s még több más feladat közös megoldására kidolgozták a részletes programot.

✲

A hivatalos, baráti látogatáson Magyarországon tartózkodó bolgár szakszervezeti küldöttség hétfőn találkozott a kereskedelmi, pénzügyi és vendéglátóipari dolgozók szakszervezetének vezetőivel. A találkozón a KPVDSZ vezetői tájékoztatták a vendégeket a szakszervezet tevékenységéről, feladatairól.

✲

Dr. W. Cziommer, az NDK nehézgépipari és ipari berendezések gyártása miniszterhelyettese hétfőn Budapestre érkezett. Tárgyalásokat folytat Kiss Ernő kohó- és gépipari miniszterhelyettessel a két minisztérium közötti együttműködés bővítéséről, főként az emelő- és szállítógépek, építő- és építőanyag- és kerámiaipari gépek, valamint a hidraulika eszközök gyártásának kooperációs és szakosítási lehetőségeiről.

Lapzárta

Az amerikai parancsnokság kénytelen volt megszüntetni a phnom penhi légihidat. Mint a thaiföldi amerikai katonai hatóságok szóvivője közölte, az amerikai légierő szállítórepülőgépei ezidőszerint képtelenek leszállni a kambodzsai főváros repülőterén.

✲

Heves tüntetés robbant ki hétfőn Korfu szigetén az amerikai 6. flottához tartozó hajók görögországi jelenléte ellen. A sziget kikötőjében mintegy ötezer főnyi tömeg gyűlt össze, hogy tiltakozzék egy amerikai torpedóromboló tervezett korfui látogatása ellen.

✲

Ciprus görög és török közösségének vezetői hétfőn három óra hosszat tárgyaltak különböző emberiességi kérdések megoldásáról. A közlemény szerint Kleridesz a görög, és Denktas, a török közösség vezetője „a napirenden szereplő ügyekről folytatott általános véleménycserét". A tárgyalások pénteken folytatódnak.

✲

A hétfő esti órákig az IRA ideiglenes szárnya adós maradt a tűzszünet helyreállításának bejelentésével. Pokolgép robbant hétfőn Manchesterben és bombák robbanásának egész sorozata rázta meg az észak-írországi Londonderry belvárosát. Manchesterben tizenketten könnyebben megsérültek.

✲

Szabó Ferenc, hazánk új nagykövete a Koreai Népi Demokratikus Köztársaságban hétfőn átadta megbízólevelét Kim Ir Szennek, a KNDK elnökének.

RÁDIÓ MŰSOR TELEVÍZIÓ

RÁDIÓ

KOSSUTH RÁDIÓ

4.25—7.59: Jó reggelt! A Kossuth rádió reggeli műsora. 7.45: Orvosi tanácsok. 8.00: Hírek. Időjárás. 8.05: Műsorismertetés. 8.15: Budapest és a vidék kulturális programjából. 8.22: Népdalok, néptáncok. 9.00: Harsan a kürtszó! A Gyermekrádió műsora. 9.35: Prokofjev műveiből. 10.00: Hírek. Időjárás. 10.05: Iskolarádió. 10.35: Zenekari muzsika. 12.00: Déli Krónika. 12.20: Kinyer ma? Játék és muzsika tíz percben. 12.30: Reklám. 12.35: Melódiakoktél. 13.39: Párbeszéd magunkról . . . 13.59: Duna menti tájak. 15.00: Hírek. Időjárás. 15.10: Éneklő ifjúság. 15.20: Rádióiskola. 15.59: Hallgatóink figyelmébe. 16.00: A világgazdaság hírei. 16.05: Népi zene. 16.34: Olvastam egy novellát. Sütő András: Kék álhalál. 17.00: Hírek. Időjárás. 17.05: Haydn: Simfonia concertante. 17.30: Munkásklub. 18.00: Új operalemezeinkből. 18.30: A Szabó család. 19.00: Esti Krónika. 19.25: A szerző a zongoránál . . . 20.18: A győzelem felé. I. Választóton a 12. órában. Dokumentumműsor. 20.58: Hírek. 21.00: Töltsön egy órát kedvenceivel! 22.00: Hírek. Időjárás. 22.15: Sporthírek. 22.20: Tíz perc külpolitika. 22.30: Bartók írásai Lisztről. 23.00: A mikrokozmosz fénye. Petar Njegos költeménye. 23.30: Nóták. 24.00: Hírek. Időjárás. 0.10—0.25: Brahms — Siratóének.

PETŐFI RÁDIÓ

4.25—7.59: A Petőfi rádió reggeli zenés műsora. Közben: 7.40: A Közönségszolgálat tájékoztatója. 8.00: Hírek. Időjárás. 8.05: Händel: Vízizene. 9.00: Hírek. 9.03: Musicalekből. 9.50: Kritikusok fóruma. 10.00: A zene hullámhosszán. Közben: kb. 10.30—10.35: Babaszervíz. 11.00—11.05: Hírek. Időjárás. 11.45: A lengyel Beszkidek világa. 12.00: Mozart és Beethoven műveiből. 13.00: Hírek. Időjárás. 13.03: Operarészletek. 13.45: Időjárás- és vízállásjelentés. 14.00: Kettőtől hatig . . . A Petőfi rádió zenés délutánja. 14.00: Tánczenei koktél. 14.50: Találkozás a stúdióban. Közben: 15.30—15.33: Hírek. 16.00: Könnyűzenei híradó. 16.30: Hírek. 16.33: Műsorismertetés. 16.36: Csúcsforgalom. Közben: 17.30—17.33: Hírek. 18.00: Hírek. Időjárás. 18.10: Olvasólámpa. 18.25: Nap és éj. Epizódok Cole Porter életéből. 18.53: Népdalcsokor. 19.39: Másodvirágzás. 19.54: Jó estét, gyerekek. 20.00: Esti Krónika. II. 20.25: Új könyvek. 20.28: Operettrészletek. 21.05: Laguna György karrierje. Rádiójáték. 21.45: Flaviano Labo és Inge Borkh énekel. 22.30: Könnyűzene Berki Géza szerzeményeiből. 23.00: Hírek. Időjárás. 23.10: Korunk zenéjéből. 24.00—0.10: Hírek. Időjárás.

3. MŰSOR

18.00: Hírek. Időjárás. 18.10: Iskolarádió. 18.25: Zenei Panoráma. 18.57: Don Sugar Cane Harris és együttese játszik. 19.18: Szokolay Sándor: Néger kantáta. 19.35: Kapcsoljuk a Zeneakadémia nagytermét. George Malcolm csembalóestje. Közben: kb. 20.20—20.40: Magyar irodalmi arcképcsarnok. Arany János. I. rész. Kb. 21.30: Hírek. Kb. 21.33: Európai nemzetek zenéje. Belgium. Kb. 22.15: Operaáriák. 23.00—23.15: Hírek. Időjárás.

PÉCSI RÁDIÓ

17.30: Műsorismertetés, hírek. 17.35: Zenés kívánságok. 18.00: Albérlet, főbérlet, lakáselosztás. Gombár János riportja. 18.15: Huba János népdalfeldolgozásaiból. 18.30: Dél-dunántúli híradó. 18.45: Rhoda Scott orgonál. 19.00: Szerb-horvát nyelvű műsor. Az ifjúság hullámhosszán. Zenés ifjúsági műsor. — Hírek. 19.30: Német nyelvű műsor. Hírek, események, tudósítások. — Bedolgozók. Riport. — Újdonságok innen-onnan. — Önök kérték. Zenés műsor. 20.00: Műsorzárás.

MAGYAR TV

8.05—8.25: Matematika (ált. isk. 5. oszt.) 11.05—11.35: Történelem (ált. isk. 6. oszt.) 13.35—13.55: Matematika (ism.) 16.25—16.55: Történelem (ism.) 17.13: Műsorismertetés. 17.15: Hírek. 17.20: Expedíció a kőkorszaki emberek nyomában. IV. rész. 17.50: Óvodások filmműsora. 18.20: Hol vagytok ti régi játszótársak? Dokumentum-filmsorozat. V. rész. Az igazgató. 18.45: Játék a betűkkel. 19.10: MOKÉP-reklám. 19.15: Esti mese. 19.30: Tv-híradó. 20.00: Önök kérték... A Magyar Televízió kívánságműsora a nézők levelei alapján. 21.10: Munkások, vezetők egymás közt. Közvetítés a Salgótarjáni Kohászati Üzemekből és a Budapesti Csavaráru Gyárból. 22.00: Műkorcsolya EB. Párosok rövid körje. Közvetítés Koppenhágából. 22.30: Tv-híradó 3.

2. MŰSOR

20.00: Műsorismertetés. 20.01: Közgazdászok párbeszéde. Az Integráció. 20.45: Képközelben a fúvóshangszerek. II. rész: A Rézfúvósok. 21.10: Tv-híradó 2. 21.30—22.25: Őrjárat az égen. Tévéfilm. I. rész.

JUGOSZLÁV TV

16.35: Magyar nyelvű tv-napló. 17.30: Emberek és föld. Népszerű tudományos film. 18.15: Hét művész — egy művészet. Komolyzenei adás. 18.45: Közönségesen nézve. 20.00: Gyújtópontban. Belpolitikai tárca. 20.45: A Thibault-család. Filmsorozat. 22.15: Kultúra.

MÁSODIK MŰSOR

20.00: Hol van Zaza — showműsor. 21.05: Huszonnégy óra. 21.15: Párbeszéd. 21.25: Látóhatár.

24 ÓRA A NAGYVILÁGBAN

Szadat Párizsban

Egyiptom gazdasági, politikai együttműködést kíván

Szadat egyiptomi elnök és felesége, valamint az elnök kíséretének tagjai hétfőn délután 14 óra 40 perckor Orly repülőterére érkeztek, ahol Giscard d'Estaing köztársasági elnök és felesége üdvözölték a vendégeket.

A két államfő este kezdte meg első tanácskozását az Elysée-palotában, ugyanakkor a külügyminisztériumban Sauvagnargues francia külügyminiszter Fahmi külügyminiszterrel és az egyiptomi küldöttség más tagjaival folytatott megbeszélést. Este a francia köztársasági elnök vacsorát adott vendégei tiszteletére, amelyre politikai személyiségeken kívül a francia kulturális élet képviselői is meghívást kaptak.

A Le Monde szerint Szadat elnök szeretné, ha Franciaország aktívabb részt venne a közel-keleti probléma megoldásában és talán felmerül majd az a kérdés, hogy Franciaországot is bekapcsolják a genfi konferencia munkájába. Gazdasági téren valószínűleg olyan háromoldalú együttműködés jön majd létre, amelynek keretében Egyiptom munkaerőt, Franciaország technológiát bocsátana rendelkezésre a gazdaságfejlesztési tervek megvalósításához és e terveket az olajtermelő arab országok finanszíroznák.

A fegyverszállításokról kötendő esetleges megállapodásoknak kifejezetten politikai jelentőségük lesz — hangsúlyozza végül a lap. Így meghallgatásra találna Szadatnak az a kívánsága, hogy Franciaország Egyiptomnak ne pusztán „szállítója", hanem „partnere" legyen.

✦ DACCA: Hétfőre virradó éjszaka Dacca közelében egy túlterhelt és kivilágítatlan személyszállító hajó összeütközött egy másik hajóval. A szerencsétlenség következtében négyszáz utasa közül legkevesebb százan a tengerbe fulladtak.

✦ *OTTAWA: Nyolcvanhét órát beszélt egyfolytában a rádióban két kanadai újságíró, és ezzel egy órával megdöntötte a szünetnélküli beszéd „világrekordját" amelyet két kolumbiai állított fel.*

✦ *BERLIN: Alekszandr Selepin, az SZKP Politikai Bizottságának tagja, a Szovjetunió Szakszervezetei Központi Tanácsának elnöke, hétfőn Berlinbe érkezett. Részt vesz az SZVSZ rendkívüli tanácskozásán, amely kedden kezdődik az NDK fővárosában.*

✦ DAMASZKUSZ: Damaszkuszban tett látogatásának befejezésekor Edgar Faure, a francia nemzetgyűlés elnöke nyilatkozatot adott a SANA szíriai hírügynökségnek. Kijelentette, hogy kormánya az összes megszállt arab területek visszaszolgáltatását és a palesztinai arab nép törvényes jogainak biztosítását tekinti a közel-keleti válság rendezése előfeltételének.

✦ *WASHINGTON: Vasárnap este nagyszabású gyűlés zajlott le Washingtonban tiltakozásul az ellen, hogy az amerikai kormány 300 millió dollárral kívánja növelni a saigoni és 220 millióval a Phnom Penh-i rezsimnek nyújtott katonai támogatást.*

◆

Űrkutatás

SZALJUT—4

Gubarev, az űrállomás parancsnoka és Grecsko fedélzeti mérnök a hétfőn kiadott hivatalos közlemény szerint napteleszkópjukkal első ízben figyelték meg és regisztrálták a jellegzetes napképződmények ibolyántúli sugarainak színképeit és megmérték az egész napkorong sugárzásának erősségét ugyanabban a hullámsávban.

A kísérlet elvégzése céljából Gubarev a nap felé fordította az űrállomást, majd Grecsko mérnök fényképfelvételeket készített a nap légkörének a szakemberek számára legérdekesebb képződményeiről.

A kozmonauták infravörös teleszkóppal kutatásokat végeztek a Tejútrendszerben, illetve a Cassiopeia csillagképben található egyes kozmikus képződmények kisugárzásával kapcsolatban is.

SZOVJET—FRANCIA PROGRAM

Megvalósult a szovjet–francia úgynevezett „Arax" program első része: vasárnap az indiai-óceáni Kerguélen szigeten fellőttek egy francia rakétát szovjet gyártmányú elektrongyorsítóval és más szovjet és francia tudományos berendezésekkel a fedélzetén. Ezzel egyidőben a Szovjetunió arhangelszki területén működésbe lépett az a földi berendezés, amely figyelemmel kíséri az elektronok tevékenységét az ionoszférában. A berendezések kielégítően működnek. A kísérlet során szerzett adatok nagy érdeklődésre tarthatnak számot mind a fizikusok, mind a föld légterét kutató tudósok részéről.



Dél-vietnami buddhista szervezetek kormányellenes tüntetésére került sor a hét végén Saigonban. Képünkön: polgári ruhás rendőrök brutális módon szétverik a tüntetőket, akik a Thieu-rezsim lemondását és az Észak elleni támadások azonnali megszüntetését, a párizsi Vietnam-megállapodás érvényesítését követelték.

✦ *UJ DELHI: Január 27-től február 2-ig az Andhra Pradesh állambeli Vijayawada-ban tartja 10. kongresszusát az Indiai Kommunista Párt. A kongresszus munkájában több mint 1500 küldött vesz részt.*

Ki a sátorból!

Ötször két méteres, egy méter magas műanyag sátor, egy spirituszfőző, hat tányér, takarók, és párnák. Tizenegy éven át ez jelentette a házat és lakberendezést egy német házaspár számára. A 39 éves férj és a 48 éves asszony tizenegy évig élt a München melletti erdőkben. A rendőrség nemrégiben felfedezte és arra kötelezte őket, hogy a városban keressenek lakást maguknak. Pedig éppen ez elől menekültek 1963-ban, amikor a magas lakbérű lakás helyett inkább a tölgyfák társaságát választották.

✦ PRÁGA: Bohuslav Chnoupek csehszlovák külügyminiszter hétfőn reggel Finnországba utazott.

✦ *LISSZABON: Alvaro Cunhal, a Portugál KP főtitkára felszólalt a kommunista diákszervezet első országos értekezletén és beszédében elítélte az álforradalmár szélsőbaloldali elemek által kiprovokált portói incidenst.*

✦ MANILA: A „Lola" nevű tájfun okozta szökőár nyomán, vasárnap hatezer ember vált hajléktalanná a Fülöp-szigetek déli részében. Nyolc személy életét vesztette, jelentős anyagi károk keletkeztek.

✦ *BRÜSSZEL: Holland kormányküldöttség utazott az ország dél-amerikai „tengerentúli területére" Suriname-be, hogy a helyi vezetőkkel előkészítse a gyarmat függetlenné válásáról tavasszal induló tárgyalásokat. A küldöttséget W. F. De Gaay Fortman belügyminiszter és Jan Pronk, a külföldi gazdasági segélynyújtás ügyeinek minisztere vezeti.*

✦ KAIRÓ: Az egyiptomi állambiztonsági bíróság, vasárnap a védelem kérésére február 15-ig elnapolta annak a 92 személynek a perét, akiket a kairói katonai akadémia ellen tavaly áprilisban elkövetett támadásban való részvétel miatt állítottak bíróság elé. A vasárnapi tárgyalási napon a vád képviselője halálbüntetés kiszabását kérte 84 vádlottra, akiknek a többsége egyetemista.

◆

A kambodzsai hazafiak támadásai

A khmer hazafiak egyik különítménye szombaton éjjel Kompong Som kikötőváros pályaudvarán a levegőbe röpített négy tartálykocsit. 280 000 liter üzemanyag a lángok martalékává vált.

A népi erők vasárnap a Kompong Som-tól 60 kilométernyire fekvő Kampot városa körül lezajlott harcokban elfoglaltak egy, a várossal szemközt fekvő szigetet, és kiverték az ellenséget két megerősített állásából. Kampotban kijárási tilalmat rendeltek el.

Hétfőn a felszabadító erők három raktétája csapódott be a Phnom Penh-i Pochentong katonai repülőtérre.

◆

✦ *IZLAMABAD: Aláírták Pakisztán és Lengyelország kereskedelmi hajózási megállapodását.*

✦ PEKING: Kurt Fenske, az NDK külkereskedelmi miniszterhelyettese és Csen Csie, a Kínai Népköztársaság külkereskedelmi miniszterhelyettese Pekingben aláírta a két ország 1975. évi árucsereforgalmi és fizetési megállapodását.

Az OPEC döntése:

Tárgyalás az olajfogyasztókkal

Vasárnap délután Algírban, a Nemzetek Palotájában befejezte háromnapos tanácskozását a kőolajtermelő országok szervezetének (OPEC) miniszteri tanácsa. A 13 tagország pénzügy-, külügy- és olajipari miniszterei a konferencia befejeztével közleményt hoztak nyilvánosságra, amelyben hivatalosan bejelentik: hozzájárulnak ahhoz, hogy találkozzanak a kőolaj-importáló országok képviselőivel a fontos nyersanyaggal kapcsolatos problémák megvitatására hivatott konferencián.

A tanácskozáson részt vett miniszterek megegyeztek abban, hogy haladéktalanul megkezdik az OPEC-tagországok államfői értekezletének előkészítését, amelyre február 21-e és március 8-a közötti, megfelelő időpontban kerül sor Algírban. A miniszterek külön bizottságot jelöltek ki, amelynek feladata a csúcsértekezlet napirendjének és munkaokmányainak előkészítése lesz, beleértve a többi fejlődő országgal, mindenekelőtt a jelenlegi válság által leginkább sújtott országokkal való jövőbeni együttműködésre vonatkozó javaslatokat.

A háromnapos értekezlet befejezése előtt a 13 OPEC-tagország miniszterei vasárnap zárt ajtók mögött négyórás ülést tartottak.

A görög testvérpárt képviselőinek látogatása hazánkban

A Magyar Szocialista Munkáspárt Központi Bizottságának meghívására január 21–26 között látogatást tett hazánkban Harilaosz Florakisz, a Görög Kommunista Párt Központi Bizottságának első titkára és Grigorisz Farakosz, a Politikai Bizottság tagja.

A görög testvérpárt képviselőivel megbeszélést folytattak Biszku Béla, a Politikai Bizottság tagja, a Központi Bizottság titkára, dr. Berecz János, a KB külügyi osztályának vezetője, valamint a Központi Bizottság más képviselői. A megbeszélés során tájékoztatták egymást pártjaik helyzetéről és a teljes egyetértés szellemében véleménycserét folytattak a nemzetközi helyzet, a kommunista mozgalom időszerű kérdéseiről, valamint a két párt kapcsolatairól.

Az MSZMP képviselői kifejezték a magyar nép szolidaritását a görög néppel, amely a haladó erők vezetésével harcol a demokráciáért, a társadalmi felemelkedésért.

A két párt képviselői aggodalommal állapították meg, hogy az imperialista körök tovább élezik a politikai és a katonai feszültséget Cipruson, a sziget kettéosztására törekednek. Az MSZMP és a GKP álláspontja szerint biztosítani kell Ciprus függetlenségét, szuverenitását és területi épségét, a szigetország sorsának békés, tárgyalásos úton történő rendezését.

Az MSZMP és a GKP kölcsönösen nagyra értékeli az európai kommunista és munkáspártok konferenciájának előkészítésében elért eddigi eredményeket.

A görög testvérpárt képviselőinek magyarországi látogatása tovább erősítette a Magyar Szocialista Munkáspárt és a Görög Kommunista Párt baráti, a kölcsönös szolidaritás elvein nyugvó kapcsolatait.

Folytatódik a fegyverzetcsökkentési tárgyalás

Sorban érkeznek a küldöttségek Bécsbe, a közép-európai fegyveres erők és fegyverzetek kölcsönös csökkentéséről tárgyaló 19 nemzet képviselőiből álló fórum munkájának folytatására. Mint emlékezetes, a karácsony előtt befejezett negyedik forduló után a résztvevők téli szünetben állapodtak meg és elhatározták, hogy munkájukat január végén újítják fel.

A tárgyalások ötödik fordulója készülődve a delegációk a téli szünetben is folytatták konzultációikat, és ezek alapján elhatározták, hogy az első idei plenáris ülést még ezen a héten megtartják. Hétfőn délután a Hofburg sajtóközpontja bejelentette, hogy csütörtökön sajtótájékoztatót tartanak. Ezúttal dr. Ingo Oeser nagykövet, a Német Demokratikus Köztársaság delegációjának vezetője nyilatkozik a sajtónak.

Szétforgácsolódott szavazatok Thaiföldön

A Thaiföldön vasárnap tartott parlamenti választások eredményei mintegy felének ismeretében megállapítható, hogy az országban 18 évi katonai uralom után, 1969 óta első alkalommal tartott választásokon gyenge volt a részvétel, a szavazatok szétforgácsolódnak, súlyosabb incidensek nem történtek – jelentette hétfőn reggel Bangkokból az AFP.

A mintegy húszmillió választójogosultnak hozzávetőlegesen ötven százaléka járult az urnákhoz. A francia hírügynökség megítélése szerint a választásokon indult 42 politikai párt egyike sem kap elég szavazatot ahhoz, hogy önállóan alakítson kormányt. Ezért azok a pártok, amelyek a legtöbb szavazatot fogják elérni, kénytelenek lesznek megegyezni egymással olyan koalíciós kormány megalakításában, amely alkalmas arra, hogy a 269 tagú képviselőházban többséget szerezzen.

Az eddigi részeredményekből arra lehet következtetni, hogy a Seni Pramodzs vezette Demokrata Párt, amely Bangkokban 26 mandátum közül 23-at szerzett, kulcsszerepet fog játszani a kormányalakításban.

Kommentár

Piramisok és Eiffel-torony

Szadat egyiptomi elnök a kormány több minisztere kíséretében Párizsba érkezett. Úgy tűnik, ezzel a látogatással immár végleg a múltté lesz a két ország közötti viszony egykori súlyos tehertétele, amely valóban nagyon sokáig akadályozta a felhőtlen kapcsolatok kialakítását. Francia pénzügyi körök annak idején erősen érdekeltek voltak a nyugati irányítású Szuezi csatornatársaság részvénypakettjében. Ez vezetett oda, hogy 1956-ban angol és izraeli csapatok mellett francia ejtőernyősöket is bevetettek Egyiptom ellen.

Franciaország azonban azóta sok mindent elfeledtett Egyiptommal és az arab világgal. De Gaulle tábornok és utódai valamennyi nyugati vezetőnél objektívebb álláspontot foglaltak el a közel-keleti konfliktusban. Hosszú esztendők óta számos jele van annak, hogy az arab fővárosokban, elsősorban Kairóban, értékelik ezt a politikát. Közismert, hogy az arab olajbojkott, amely szinte az egész tőkés világrendszernek súlyos problémákat okozott, Franciaországra nem terjedt ki.

A most következő tárgyalások jó politikai légköre tehát biztosítva van. Szadat különböző vásárlásokat szeretne lebonyolítani Párizsban — nyílt titok, hogy fegyvervásárlásokat is. Nem utolsósorban ez utóbbi tény az, amit számos nyugati kommentár több szempontból is eltorzít.

Mint a Figaro című jobboldali párizsi lap emlékeztet rá, Párizsnak „nincsenek meg az eszközei" arra, hogy komoly befolyást gyakoroljon a közel-keleti helyzet alakulására. Ezt természetesen Szadat és környezete is tudja.

Anvar Szadat látogatása fontos esemény, elsősorban az egyiptomi—francia kapcsolatok terén. Ez persze nem jelenti azt, hogy a párizsi látogatásnak nincs jelentősége az általános közel-keleti rendezési kísérletek szempontjából. Sokan emlékeztetnek arra, hogy a francia külügyminiszter éppen a minap hangoztatta bizonyos fenntartásait a Kissinger-féle „kis lépések" koncepciójával kapcsolatban.

Tévéajánlat

Munkások, vezetők egymás közt

JANUAR 28. KEDD 21.10.

Munkások vezetők egymásközt

Helyszíni közvetítés a salgótarjáni Kohászati Üzemekből és a budapesti Csavarárugyárból.

Balogh Mária, a műsor szerkesztő-riportere mondja: Műsorunkban a kommunista munkásokat kérdezzük a társadalmunkat napjainkban leginkább foglalkoztató erkölcsi kérdésekről. Így például arról, hogy mi az a plusz, amelyet elsősorban a kommunistáknak kell példamutatásként nyújtaniuk; melyek azok a jelenségek, amelyeket mindenekelőtt nekik kell észrevenniök, szóvátenniök? Szó lesz a harácsolásról, a borravalórendszerről, az érdemtelenül szerzett, a végzett munkával arányban nem álló nagy jövedelmekről. Az ő véleményüket kérjük a gépkihasználásról, a felesleges szervezetlenségből adódó állásidőkről, a lógásokról. És természetesen arról is, hogyan teszik ezt szóvá, hogyan mutatnak személyesen példát e társadalmilag veszélyes jelenségek leküzdésében. Mivel élő adásról van szó, reméljük, hogy mindezeket még további új ötletekkel, kérdésekkel és gondolatokkal is kiegészítik a résztvevők.

JANUAR 29. SZERDA, 20.00

Szörnyeteg I—II.

Németh László 1953-ban írta a Szörnyeteget, ezt az 1930-as évek végén játszódó történetet; egy magányos, nagy egyéniség drámáját.

A Szörnyeteg főhőse: Sárkány Béla, európai hírű történész professzor — Mensáros László alakítja — aki a harmincas évek végén a kora társadalmából való kiábrándultsággal, s felesége halála miatt érzett fájdalmával végzetesen egyedül marad. Kilátástalan életébe egy ifjú lány, tanítványa — Vörös Eszter játsza — hoz vigasztalást, akit feleségül is vesz.

Vajon milyen élet vár a fiatal lányra, akinek élete nagy álma látszik beteljesedni? Mi vár reá egy ilyen óriás mellett? Fel tud-e nőni hozzá, egyenrangú társa tud-e lenni, vagy elnyomja, elsorvasztja a professzor nagy egyénisége? És Sárkány Béla, a „Szörnyeteg", meg tudja-e osztani vele gondolatait, kétségeit, fel tudja-e oldani magányosságát?

A tévéfilmet Németh László drámájából Hintesch György írta és rendezte.

JANUAR 30. CSÜTÖRTÖK, 21.40.

Felénekelt szikla

Különös hangzású, ritkán felcsendülő ritmusos mondókát hallunk a riportfilm elején. Régi idők óta fennmaradt munkadal ez, magyar és szlovák szavakból, amellyel a tardosbányai kőfejtők a sziklát — azaz a levágott márványdaraboket — „feléneklik", mozgásra bírják. A súlyos kődarabokat csak közös erővel, azonos ritmussal dolgozva lehet megmozdítani, ebben segít az ősi munkadal.

A tardosbányai kőfejtők szocialista brigádja nagyon nehéz, rendkívüli fizikai erőt, fegyelmet és ügyességet kívánó munkát végez. De ez nem akadályozza meg őket abban, hogy munkájuk befejeztével, szabad napjaikon ne segítsenek egymáson. A faluban egyre több újonnan épült ház dicséri kezük munkáját. Mintha a kalákában végzett házépítésre is ugyanaz a munkadal serkentené őket.

A film riporterei Balogh Mária és Bán János. Rendezője: Sőnyi G. Sándor.

Mi az eljárás, hol kell intézni?

Okiratok Nyilatkozatok Igazolások

Ingatlan és ingó vagyon átíratás

Az állampolgároknak jelentős értéket képező ingatlan és ingó vagyon van a tulajdonában. Természetes velejárója ennek az állapotnak, hogy a tulajdonosok személyében változások állnak be, mint például adás, vétel, ajándékozás stb. Az ingatlan és ingó vagyon értékének jelentősége, az állampolgári, állami érdekek biztosítása, megőrzése céljából szükséges az értékek (ingó, ingatlan) vagyon megfelelő nyilvántartása. A nyilvántartás csak akkor felel meg feladatának, céljának, ha abból többek között a tulajdonosra vonatkozó adatok stb. megnyugtatóan megállapíthatók. Ezért szükséges tulajdonváltozás esetén ezt a körülményt a nyilvántartásokban átvezetni.

A nyilvántartások átvezetésével kapcsolatos eljárást nevezzük a mindennapi életben átiratásnak. A tapasztalatok szerint a legtöbb átiratási eljárásra a föld-, lakó és üdülőtelek, lakások, házak adás-vétele, ajándékozása stb. esetén kerül sor. Hasonlóan gyakori a gépjárművek adásvétele is.

Az átiratást az esetek zömében az érdekelt személyek kezdeményezik.

Ingatlan-átíratás

Az ingatlan átiratás csak arra alkalmas okirat – magánokirat, közokirat – alapján történhet.

A jogszabályi rendelkezések előírásainak értelmében csak azt az okiratot lehet átiratásra alkalmas magán okiratnak tekinteni, amely az alábbi adatokat tartalmazza:

a) az érdekelt személy(ek) nevét és lakcímét,

b) az érintett ingatlan pontos megjelölését (község, város neve, helyrajzi száma stb.),

c) a jog vagy tény pontos megjelölését,

d) a jogváltozás jogcímét (például: adás-vétel, ajándékozás stb.),

e) az érdekelt(ek) megállapodását, illetőleg törlés esetén a jogosult lemondó nyilatkozatát,

f) az okiratból megállapítható legyen, hogy a nyilatkozattevő az okiratot sajátkezűleg írta és aláírta, illetve a jogszabályi feltételeknek megfelel.

Az átiratásra alkalmas magánokirathoz csatolni kell, illetve igazolni, hogy

a) az érdekelt(ek) a magánokiratot bemutatták forgalmi érték megállapítása végett az Ingatlanközvetítő Vállalatnak, (az Ingatlanközvetítő erről értékigazolást állít ki).

b) a magánokiratot az érdekelt(ek) bemutatták az Illetékhivatalnál az illeték megállapítása (kiszabása) végett, (Erről az Illetékhivatal megfelelő igazolást állít ki),

c) a helyi tanács vb. szakigazgatási szerve által hitelesített nyilatkozatot arról, hogy a tulajdonjogot szerző félnek nincs lakó-, vagy üdülőtelek, illetőleg lakás-, vagy üdülőtulajdona. (Ha a tulajdonjogot szerző fél rendelkezik ilyen tulajdonnal, akkor csatolni kell a szakigazgatási szerv határozatát arról, hogy a tulajdonszerzési korlátozás alól felmentést kapott.)

Nyilatkozat, hozzájárulás

Abban az esetben, ha az elidegenítésre kerülő ingatlannal kapcsolatban más érdekek is fennállanak, akkor további igazolások, illetve nyilatkozatok beszerzése is szükségessé válhat. Így például:

Közös tulajdonban álló ingatlan egy részének eladása esetén csatolni kell a tulajdonostárs(ak) nyilatkozatát arról, hogy törvényes elővásárlási jogukkal nem kívánnak élni.

Vagy abban az esetben, ha elidegenítési és terhelési tilalom van a telekkönyvben (nyilvántartásban) bevezetve, akkor a tilalom jogosultjának az engedélye is szükséges a tulajdonváltozás bejegyzéséhez.

A jogszabályi rendelkezések értelmében egyes szerződések érvényességéhez hatósági hozzájárulás is szükséges. Ezért ilyen esetekben igazolni kell hitelt érdemlően, hogy a hatósági hozzájárulás megvan.

Például: Ha kiskorú vagy gondnokolt is szerepel a szerződő felek között, akkor a gyámhatóság hozzájárulása (jóváhagyása) kell. Ugyancsak ilyen a tartási és életjáradéki szerződés is. Ez esetben a helyi tanács vb. igazgatási feladatokat ellátó szakigazgatási szervének a jóváhagyását kell igazolni stb.

Az üdülő-, és építési telkek kivételével a jogügylethez a földhivatal jóváhagyása is szükséges. (A földhivatal a forgalom és szerzőképességet vizsgálja a jogügylet jóváhagyása előtt.)

Természetszerű, hogy más ingatlanok átírásához egyéb iratok csatolása is szükséges, így például külön irat (alapító okirat) stb. kell a társasházi bejegyzéshez, a szövetkezeti házhoz (közgyűlési jegyzőkönyv) stb.

Az átiratással kapcsolatos kérelmet mindig az ingatlan fekvése szerint illetékes járási, városi földhivatalnál kell előterjeszteni az átírásra alkalmas okirattal a fentebb feltüntetett igazolásokkal, nyilatkozatokkal együtt. Amennyiben az adott ingatlannál a jogszabályi előírások a felsoroltakon túl is követelnek meg adatokat, iratokat, úgy azokat is megfelelően csatolni, illetve közölni kell.

A kérelem alapján a földhivatal elvégzi a szükséges eljárást az átírással kapcsolatban, s amennyiben a törvényes feltételek fennállanak, az átírás megtörténtéről az érdekelteket határozattal értesíti.

Az átírással kapcsolatban kiadott határozatban a földhivatal az átírás megtörténtéről, a jogok és tények bejegyzéséről a kérelmezőt az eredeti okirattal, a megkereső szervet a határozattal, azt aki a bejegyzés folytán jogosulttá vált, illetőleg akinek érdekében a jogot vagy tényt bejegyezték, szintén a határozattal értesíti.

Az átírással kapcsolatban kiadott határozat ellen a jogszabályban meghatározott esetekben jogorvoslati lehetőség is biztosított.

Gépjármű-átíratás

Köztudott, hogy a gépkocsi, motorkerékpár stb. is államilag nyilvántartott vagyon. Itt a pontos jó nyilvántartás a már említetteken túl közlekedésrendészeti és egyéb célokat is szolgál. Ezért az adás-vételt, ajándékozást stb.-t követően azonnal intézkedni kell az érdekelteknek az átiratás végett.

Az átiratáshoz szükséges nyomtatott űrlapot az érdekeltek a rendőrség erre kijelölt szakigazgatási szervénél (Pécsett a Rendőrfőkapitányság Közlekedésrendészeti Osztályánál) szerezhetik be.

A nyomtatott űrlapot a valóságnak megfelelően kitöltik, az érdekeltek aláírják, majd illeték megállapítása (kiszabása) végett bemutatják az Illetékhivatalnál.

Ezt követően kerül sor az átírási illeték megfizetésére és az ezt igazoló bizonylat kiállítására. A bizonylatot az Illetékhivatal állítja ki.

Az ismertetettek szerint kitöltött és igazolással ellátott űrlapot az érdekeltek visszaviszik a rendőrséghez, ahol az arra jogosultak a gépjármű forgalmi engedélyében a tulajdonváltozást bejegyzik s a további teendőket elvégzik.

Természetes, hogy a tulajdonváltozásról bejelentést kell tenni a lakóhely szerinti tanácsi pénzügyi szakigazgatási szervnél az érdekelteknek. (eladás, vétel stb.).

A bejelentési kötelezettség az érdekeltek mindegyikénél fennáll, tehát a külön-külön meg kell tenni. Az eladót is felelősség terheli az átírás bejelentésének elmulasztásáért. Az adót rá is kirójják mindaddig, amíg a bejelentési kötelezettségének nem tesz eleget.

Tekintettel arra, hogy a gépjárművek kötelező biztosítás alá esnek, az érdekelteknek az adás-vételt stb. az Állami Biztosítónál is be kell jelenteni. A szükséges nyomtatványt a biztosító a tulajdonosok rendelkezésére bocsátja és pontos tájékoztatást is ad a teendőkről.

Itt kell megemlíteni, hogy ha a kötelező biztosításon túl a volt tulajdonos még casco biztosítással is rendelkezik, úgy a casco biztosításának felbontása iránt külön kell intézkedni. A kötelező biztosításhoz történő bejelentés nem vonja maga után azt, hogy a casco biztosítást is automatikusan megszüntetni kéri a biztosított. Ezért ez esetben külön kell kérni a szerződés felbontását.

Szakember közreműködése

Végezetül felhívjuk olvasóink figyelmét arra, hogy a bonyolultabb jogügyletek lebonyolításához helyes szakember közreműködését igénybe venni, mert ezáltal helyes és szakszerű eljárás eredményeként jutnak a jelentős értékhez és rövidebben lehet ügyüket véglegesen elintézni.

A tulajdonszerzést követően azonnal elvégzett átiratással sok későbbi kellemetlenségtől, bajtól kímélhetjük meg magunkat.

TOLLSEPRŰ

HOGYAN EJTSÜK?

Sokszor vagyunk úgy, hogy nem tudjuk egy-egy idegen név helyes kiejtését. Még a bemondók is zavarban vannak, ha – teszem föl – egy nehezebb vietnami, kínai nevet kell kiejteni. Eddig többféleképpen hallottam kiejteni pl. *Nguyen Van Thieu* vagy a török államférfi, *Ecevit* nevét.

Mivel a világ valamennyi fontosabb nyelvét még a nyelvzsenik sem képesek elsajátítani, de még a tulajdonnevek helyes kiejtését sem, ezért az emberek többsége kénytelen elfogadni mások közlését, a rádió- és tévébemondók névejtését. Éppen ezért valóban hiányt pótló munkát végeztek azok, akik a sokszor nyelvtörést okozó idegen nevek kiejtésében segítségünkre siettek. Elismerés illeti az Akadémiai Kiadót, hogy 40 000 példányban megjelentette Magay Tamás szerkesztésében az *Idegen nevek kiejtési szótárát.*

A szótár 25 latin betűs írású nyelv köréből 40 000 tulajdonnevet közöl kiejtés szerinti átírásban. A névanyagnak mintegy háromnegyede személynév, negyede földrajzi név.

E gyakorlati kézikönyv – 95 Ft-os ára ellenére – minden bizonnyal rövidesen elterjed főleg azok körében, akiknek a nyilvánosság előtt többször kell szerepelniük, így elsősorban a bemondók, politikusok, pedagógusok, színészek, előadók stb. tájékoztatását szolgálja. A szótár szerkesztőjének nehéz helyzetét bizonyítja az a tény, hogy 25 nyelv több millióra tehető névanyagából kellett kiválasztania a keresettebb neveket. Számolnia kellett az időszerűség kérdésével is. A szerkesztő tudatában volt anyaga egy részének változásával is, éppen ezért segítséget kér munkája tökéletesítésére. Mi nem a változó anyaggal kapcsolatban teszünk pár észrevételt, hanem a maradandóval. Így pl.: a szótárban az *Adam* név nyolcszor, a *David* és a *Martin* név hétszer szerepel, holott az azonos kiejtésű változatokat össze lehetett volna vonni. Hiba az is, hogy a szótár ritkán utal az eredetre. Azt hinné az ember, hogy pl. *Japhet*, Noé harmadik fia, angol volt, vagy hogy a *Sophia* női név angol vagy dán eredetű. Az is közismert már, hogy *Janus Pannonius* családneve nem *Csezmiczei János.*

Nagyon hasznos a szótár végén az idegen nevekben előforduló betűk és gyakoribb betűcsoportok magyar hangmegfelelőiről adott tájékoztató. Ezek olvastán felmerül bennünk a kérdés, el lehet-e sajátítani ennyi nyelv betűinek, betűcsoportjainak helyes kiejtését. Nem volna-e célszerűbb a neveket akként írni, ahogyan azt az illetékes népcsoport kiejti? Sok utánajárástól szabadulhatnánk meg. Több országban szokásos már a kiejtés szerinti névírás. Lassan nálunk is szokásba jön. Már Afroditét, Szofoklészt, Arisztofánészt írnak sokfelé. A Dunántúli Napló is kezd erre a módszerre rátérni. A szombati számban olvastuk, hogy új magyar–jugoszláv határátkelőhelyet adtak át, és az ünnepségen megjelent jugoszláv hivatalos személyek nevét *(Rudi Csacsinovics, Aszen Szimitcsijev* stb.) már kiejtés szerint közölték.

Dr. Tóth István

KENDE SÁNDOR

Furcsa lány

70.

Tisztes olasz donna... Lám, a lovagias férfiak menten fölkapták a védelmére a karjukat! Húsz év, igen... Kisimult a haja, és megőszült. Nem forgolódik, nem kapkod. Szögletes és zavarbaejtő mozdulatairól leszoktatta az idő: a csend és a jómód föloldotta. Igen... És elhízott? Nem. Érdekes, hogy nem hízott el. Tiszteletet parancsoló, finoman öltözött. Az ijedt zihálás is abbamaradt lassan.

A szeme!

Még mindig nem nézett föl. Semerre se nézett. A táskáját az ölébe emelte és riadtan beletúrt, izgatottan keresgélt, egészen fölébe görnyedt.

Végre megtalálta. Mély megnyugvással, alig hallható sóhaj után, hátrafeszítette a vállát, úgy emelte ki táskájából a napszemüvegét. Nem tört összse, hálistennek semmi baja. A széles csontkerettel egészen az arccsont alatti első ráncig eltakarta magát.

— Ti?...

Könyökköm a barátomhoz ért:

— Csak ő...

Engel meg rám:

— Ő ma...

— Ma???

Azonnal helyesbített:

— Izé... nemrég...

— Ő húsz éve... — fogtam meg a vállát.

— Engel?!... Engel húsz éve???

Megint Bandi. Egy lépéssel közelebb hozzá:

— És te?...

— Én... — kalandozott el a tekintete.

— Mint ő?! — szorította össze a torkom a lehetőség gondolata. — Azóta mindig?!

Engel András is nyögött:

— Itt?!

— Itt?!

Szerettem volna értelmesebben megszólalni, de csak megrántottam, s a zakója kigombolódott:

— Nem tudtad?!

Ő is:

— Nem tudtad?!...

— Nem hiszem el!

— Amit te elhiszel...

Médi a homlokára tolta a szemüvegét és zsebkendőt szorított az arcára:

— Rettenetes...

Sírt.

— ... hogy nem tudtam! — legyintettem, és el kellett volna fordulnom. Vagy hozzálépnem.

Engel Bandi nyújtotta neki a karját, hogy fölsegítse:

— ...hogy nem tudtuk... — sóhajtotta közben maga elé.

Majd egy száguldó autó szirénasivításába váratlanul belebömbölt: vonított, mint a veszett kutyák, nyújtózó nyakkal, az ég felé, valami iszonyatos káromkodással.

Álltunk még mindig ugyanannál a kőpadnál.

Napszemüveg, zsebkendő, délelőtti válltáska, praktikus, sokminden elfér benne.

Megoldott nyakkendő, kigombolt zakó, puha kalap a kézben.

Milyennek láthat minket... engem?... Dühíti-e (most is? megint? és mindig?), hogy Engel itt áll mellettem, mint... mint akkor... akkor is... úristen, mikor?!

A szeme... ez az ideges, riadt kapkodás! Ahogy egy kamasz forgolódik az első csók után, hogy meglátta-e valaki? Vagy mielőtt egy kapualjba belépne, tiltott pásztorórára... Ez a röpködő tekintet! Itt, millió ember kerülgetése közben. Hagyjuk itt, azt akarja?... Itt akar hagyni?...

(Folytatása következik)

Halálozás

Mély megrendüléssel tudatjuk, hogy szeretett férj, édesapa, testvér és kedves rokon,

KISS JÁNOS

életének 53. évében váratlanul elhunyt. Temetése január 30-án, (csütörkön) fél 3 órakor lesz a központi temetőben. A gyászoló család.

Mély fájdalommal tudatjuk, hogy

BENCZE IGNÁC

hamvasztás utáni búcsúztatása február 1-én, szombaton fél tizenegy órakor lesz a szt. Mihály kápolnából. Gyászoló család.

Fájdalommal tudatjuk, hogy

ÖZV. CSERTŐ JÓZSEFNÉ

Kis Ernő utca 8. szám alatti lakos, elhunyt. Temetése január 31-én, (pénteken) fél 4 órakor lesz a központi temetőben. Gyászolják: testvérei.

Fájdalommal tudatjuk, hogy szeretett édesapánk, apósom, nagyapánk, dédnagyapánk,

ZSOLDOS JÁNOS

MÁV nyugdíjas

89 éves korában, csendesen elhunyt. Hamvasztás utáni búcsúztatása 1974. január 31-én, fél 1 órakor lesz a pécsi központi temető ravatalozójában. A gyászoló család.

Mély fájdalommal tudatjuk, hogy drága jó édesanyánk, nagymamánk, testvérem és rokon,

ÖZV. LORENCZ BÉLÁNÉ

Hoffmann Róza, életének 71. évében, január 18-án váratlanul elhunyt. Temetése január 30-án, (csütörtökön) 2 órakor lesz a központi temetőben. A gyászoló család.

Fájdalommal tudatjuk, hogy szeretett férjem, édesapánk, apósunk, nagypapánk, testvérem és kedves rokonunk,

NÉMETH JÓZSEF

sellyei lakos, 69 éves korában, hosszú szenvedés után elhunyt. Temetése január 30-án, (csütörtökön) fél 4 órakor lesz a pécsi központi temetőben. A gyászoló család.

Köszönet

Köszönetet mondunk mindazoknak, akik felejthetetlen édesanyánk,

ÖZV. TONKÓ LÁSZLÓNÉ

elhunyta alkalmával részvétnyilvánításukkal fájdalmunkban osztoztak. A gyászoló család.

Ezúton mondunk köszönetet mindazoknak, akik felejthetetlen drága halottunk,

HERR JÁNOS

búcsúztatásán részt vettek, koszorúk és virágok küldésével, fájdalmunkat enyhíteni igyekeztek. A gyászoló család.

Ezúton mondunk hálás köszönetet a rokonoknak, barátoknak, ismerősöknek, akik drága halottunk,

GYÖRKÖ LÁSZLÓ

temetésén részt vettek, virágokkal és részvétükkel mély fájdalmunkat enyhíteni igyekeztek. Külön köszönetet mondunk munkatársainak, a pécsszabolcsi iskola VIII/B, a Zrinyi szakközépiskola III/B tanulóinak, a pécsbányatelepi kórház dolgozóinak megjelenésükért és a szép koszorúk küldéséért. A gyászoló család.

Hálás szívvel mondunk köszönetet mindazoknak, akik felejthetetlen halottunk,

ÖZV. PANDUR JÓZSEFNÉ

temetésén részt vettek, koszorúk és virágok küldésével mély fájdalmunkat enyhíteni igyekeztek. A gyászoló család.

Köszönetet mondunk mindazoknak, akik szeretett halottunk,

ÁRVAI PAULA

búcsúztatásán megjelenésükkel, virágok, táviratok küldésével fájdalmunkat enyhíteni igyekeztek. A gyászoló család.

Ezúton mondunk köszönetet mindazoknak, akik

CSÁFOR MÁRIA

temetésén megjelentek és mély fájdalmunkban együttérzésüket fejezték ki. A gyászoló Magyar család.

Ezúton mondunk köszönetet mindazoknak a rokonoknak, ismerősöknek, akik szeretett halottunk,

LŐRINCZ JÓZSEFNÉ

temetésén megjelentek, koszorúkkal és virágokkal, fájdalmunkat enyhíteni igyekeztek. A gyászoló Fábián és Soós család.

Ezúton mondunk köszönetet mindazoknak, akik szeretett édesanyánk,

VIDÁKOVICS ISTVÁNNÉ

temetésén megjelentek és mély gyászunkban osztoztak. A gyászoló család.

Tüzelőanyagok most

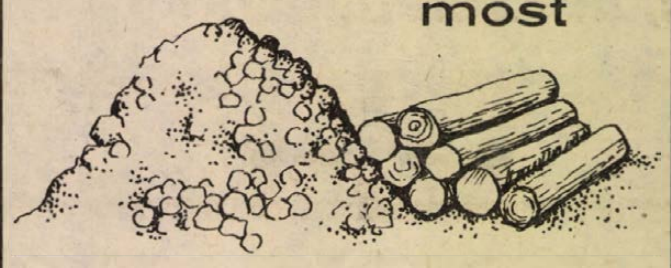

nagy választékban vásárolhatók telepeinken

Rövid szállítási határidő!

Déldunántúli TÜZÉP Vállalat

ÁLLÁS

Szakképzett fürdős masszőr főállást vagy mellékállást vállalna. Okleveles jeligére a Bem utcai hirdetőbe.

A SZEKSZÁRDI VÁROSGAZDÁLKODÁSI VÁLLALAT MŰSZAKI OSZTÁLYVEZETŐI BEOSZTÁSBA ÉPÍTÉSZMÉRNÖKÖT KERES FELVÉTELRE.

A jelentkezéseket részletes önéletrajzzal a vállalat igazgatójának (7100 Szekszárd, Hunyadi út 4—6. sz.) kérjük megküldeni.

Kisgyermekem gondozását betegség esetén vállaló pótmamát keresek. „Krisztina tér" jeligére a Bem utcai hirdetőbe.

MAGYAR PAMUTIPAR

Budapest, 1046 (Újpest) Erkel u. 30.

FELVESZ

15. életévüket betöltött lányokat szövő, fonó, cérnázó tanulóknak. Szállást biztosítunk. Jelentkezés személyesen, vagy levélben a gyár munkaügyi osztályán.

LAKÁS

Gyermektelen házaspár különbejáratú albérletet keres azonnal, fürdőszobával. „Nyugalomra vágyunk" jeligére a Sallai utcai hirdetőbe.

Különbejáratú szoba rendes, gyermektelen házaspár részére kiadó. Hajnal u. 3. de. 10-től du. 15-ig.

Albérlet két diáklány részére kiadó. Cím: III. ker. Építők u. 18/B. IV. em. Dékányné.

Különbejáratú szobába dolgozó fiatalember vagy tanulófiú szobatársat keresek. Dugonics u. 3. Zsolnay gyár mögött.

Elcserélném Budapest VI. ker. 1 szoba összkomfortos házfelügyelői lakásomat hasonló pécsire. Uránvárosi előnyben. Budapest jeligére a Bem utcai hirdetőbe.

Szoba konyhás lakás albérletbe kiadó. Érdeklődni: Korvin Ottó u. 8. I. em. 1. Hegedüs.

Budapest belvárosi, nagyméretű erkélyes szép szoba komforttal, telefonnal, vállalatnak, vagy közületnek kiadó IBUSZ-on keresztül. Szántó Pálné, 1053 Budapest, Eötvös Loránd u. 8. Telefon: 381-032.

Szénbányásszal elcserélném 1 szoba konyhás mellékhelyiséges lakásomat kis szobáért. „Egyedül" jeligére a Bem utcai hirdetőbe.

Másfélszobás uránvárosi lakást egy kis szobáért elcserélnék. „Bárhol" jeligére a Bem utcai hirdetőbe.

Központifűtéses szoba, fürdőszoba használattal, értelmiségi férfi szobatársnak kiadó. Újvilág u. 18.

Uránváros, Pátrány u. 5. sz. házfelügyelői lakásom 1 nagy szoba komfortos. Ugyanilyen tanácsira elcserélném, esetleg 1.5 szobásnak különbözetet térítek. Jelentkezni lehet egész nap.

Elcserélném belváros szívében egy szoba komfortos lakásom 1.5 vagy kettőszobásra. „Virágos udvar" jeligére a Bem utcai hirdetőbe.

Szoba konyha éléskamra albérletbe kiadó. Pécs, Málom, Alsó u. 7. Érdeklődni lehet fenti címen 5 óra után. Vasárnap egész nap.

Pécsvárad, Kálvin u. 20. Kisebb családi ház beköltözhetően eladó. Külön 200 négyszögöl telek is.

BELVÁROSI, különbejáratú, balkonos, luxus albérlet, kizárólag értelmiségi férfi számára kiadó. 13-736 telefonon.

GÉPJÁRMŰ

IH. FRSZ. WARTBURG „De Luxe" eladó. Bessenyei 3. sz. 4 óra után.

Eladó Wartburg 1000-es sebességváltó, motor és első szélvédő. Érdeklődni: Pécs, III. ker. Hajnóczy u. 15/B. Cieréknél.

Zastava 750-es prima állapotban sürgősen eladó. Pécs, Dr. Dombay J. u. 4. Szabolcs Ottó.

Jó állapotban lévő kiskerekű Wartburg sürgősen eladó. Érdeklődni: Pécs, Doktor S. u. 45. 16 óra után.

Garázs kiadó. Vajda János u. 15. Relé mögött.

S 100-ast vennék. „40 ezer kp." jeligére a Bem utcai hirdetőbe.

Hatéves 601-es Trabant eladó. Gyulyás, Pécsvárad, Pécsi út 12.

Opel Kadett eladó. Harkányfürdő, Táncsics M. út 32. Szabó.

Műszakilag most vizsgáztatott 850-es Fiat eladó. Baranyajenő, Szabadság u. 81.

ADÁS—VÉTEL

MODERN GARNITÚRÁK

3880 forinttól részletre kaphatók

VAJTA kárpitos

Pécs, Déryné u. 11.

Jó hangú pianínót vennék. Cím: Horváth, Pécs, Derkovits u. 7.

Német sátras, sport babakocsi eladó. Telefon: 15-751.

Modern virágporszedők eladók. Harkányfürdő, Táncsics M. út 32. Szabó.

Romonyán, Kossuth L. u. 8. sz. alatt 1 db leválasztott bikaborjú eladó.

600-as csibekeltetőgép eladó. Pécs, Kertváros, Tölgyes u. 6.

Eladó 2 db hízó, 170—180 kg-os. Komló-Mánfa 67. szám alatt. Helyben is levágható.

Régi pénzeket és régi zsebórákat rossz állapotban is vennék. Kérem telefonon: 383-221, vagy levélben értesíteni. Hetényi Géza, 1056 Budapest, Havas u. 2.

FAÉRT, ÁFÉSZ, TUZÉP TELEPEK FIGYELEM!

1975. I. negyedévére még

1500 TONNA MENNYISÉGŰ MSZ 25-ös égetett, darabos, FEHÉR MÉSZ LEKÖTHETŐ.

Vasúti szállítást az ország bármely részére biztosítunk. Telefon: 153—689.

Dobfelszerelés eladó. Lőcsei. Petőfi u. 61.

Tv Viktória nagyképernyős távirányítóval eladó. Hartai. Jókai u. 5.

Bontási anyagok eladók. Tégla, léc, kis- és nagyméretű cserép, szarufa, több méretben gerenda, deszka, modern ajtók, ablakok, parketta stb. Doktor Sándor u. 46.

Eladó egy új hálózati rádió, lemez- és magnófelvételre is alkalmas. Újmecsekalja, Radnóti u. 5/b, fszt. 2.

Vásározó nagy ponyva eladó. Rákóczi u. 55. Hetényiné.

Törzskönyvezett kuvasz kölykök eladók. Csortos Gy. u. 3. (Asztalos J. utcából nyílik.) Tel.: 15-700.

3 db 5 éves ékszertekenős eladó. Terráriummal, vagy anélkül. Komló, Majális tér 10. Tel.: 81-831.

Íróasztal, étkezőasztal székekkel, matracok, ágysodrony eladó. Tel.: 20-149.

Bélyeget, postatiszta magyar anyagot 960-tól veszek. Szerdán, szombaton egész nap. Pécs, III., Bánki D. u. 17. II. em. három.

INGATLAN

Harkányban, a Szófia társasüdülőben egy szoba-konyha, fürdőszobás nyaraló berendezéssel eladó. Érdeklődni Vasas II. Szövetkezet u. 136. sz.

Egyedülálló idősebb nő komfort nélküli szobakonyhás lakrészt keres a város bármely részén. „Több évi előrefizetés" jeligére a Hunyadi úti hirdetőbe.

1200 négyszögöl nagyon szép nemes szőlő, lakható épülettel, teljes felszereléssel, a szigetvári szőlőhegyen eladó, Érdeklődni lehet: Szigetvár, Gász János, Szabadság u. 64. Egész nap.

Eladó utcai 3 szobás, fél házrész, beköltözhető 2 szoba-konyha, fürdőszoba. Megtekinthető 4 óra után. Pécs, Attila u. 11.

Eladó Siklóson kitűnő fekvésű 600 négyszögöl építési telek, a Harkányi úton, ugyancsak eladó a márványbányai közút mellett fekvő 400 négyszögöl telepítetlen szőlő műveléséig ingatlan. Érdeklődni bármikor lehet Siklós, Harkányi u. 1. Kala.

Komlói 3 szobás, családi házamat elcserélném pécsi lakásért. Megbeszélés Pécs, Kulich Gyula u. 34., 2. ajtó.

Nagy-Daindol 72. sz. ház szőlővel, eladó. Érdeklődni: a helyszínen.

Városban telek építési engedéllyel, mellékhelyiségekkel, nagy műhelygarázzsal, 1 db Lampart olajkályha eladó. I. ker. Baranyavár u. 14.

Lovászhetény, Fő u. 15. sz. ház eladó. Érdeklődni: a helyszínen.

Jókai utcában 2 szoba, összkomfortos lakás beköltözhetően eladó. Válaszokat „Márciusi" jeligére a Sallai utcai hirdetőbe kérem.

Házhelyet vennék Szkókó környékén. Cím: Kvala István, 7300 Komló, Kazinczy u. 6.

Beköltözhető 3 szobás családi házat vennék. „Lakó nélkül" jeligére a Sallai utcai hirdetőbe.

Családi ház azonnali beköltözéssel eladó. Pécs, Siklósi út 96. Érdeklődni lehet: Gyulai György, Máriagyűd, Kossuth L. u. 42. sz.

Azonnal beköltözhető a belvárosban egy ház, egy részét le kell bontani. „Belvárosi" jeligére a Sallai utcai hirdetőbe.

Kettőszobás, kertes mészesi házamat eladom. Szoba, konyhás lakást beszámítok. „Meszesiek előnyben" jeligére a Sallai utcai hirdetőbe.

Beköltözhető összkomfortos garzon eladó. „Petőfi u." jeligére a Sallai utcai hirdetőbe.

Eladó 2 szintes családi ház 500 négyszögöl területen, pártiskola fölött. Kis-Szkókó út 5. sz. alatt.

Eladó 300 négyszögöl házhely. Kis-Szkókó út 5. szám alatt, a pártiskola fölött.

Szoba-konyhás lakást keresek bérletbe, vagy megvételre, de kedvező társulás is érdekel. Magányos, nyugdíjas férfi. „Természetbarát" jeligére a Sallai utcai hirdetőbe.

Egyszoba, konyhás lakást vennék. Mindenféle megoldás érdekel. „60 ezer kp. + részlet" jeligére a Sallai utcai hirdetőbe.

405 négyszögöl szőlő, gyümölcsös Kis-Daindolban eladó. Érdeklődni: Bíró Péter, 39-es dandár út 8/E. Ugyanott sötét hálószoba eladó.

Vízparti telkek fizetési könnyítéssel eladók. Balatonfenyves, Mária u. 44. Parrák.

Kaposváron, a Lövölde u. 6. sz. alatt fél ház kerttel, fizetési könnyítéssel eladó. Irányár: 180 000,— Ft. Érdeklődni: délután 4 után.

Somogy megyében, Jután (Kaposvár mellett) családi ház melléképületekkel, beköltözhetően eladó. Érdeklődni: Juta, Dózsa György u. 80. sz. Kiss László.

Befejezés előtt álló, kétszintes, garázsos, két család részére is alkalmas családi ház 460 ezerért eladó. Érdeklődni a szomszédban. Krúdy Gy. út 36.

377 négyszögöl gyümölcsös, lakható 5x3-as szobával és kétszobás tervrajzzal eladó. „80 000,— Ft" jeligére.

Bálicsi barackos kis favikendházzal nagyon sürgősen áron alul eladó. „60 000" jeligére a Bem u-i hirdetőbe.

Belvárosi kétszoba, összkomfortos, beköltözhető új öröklakás eladó. Kisebb szövetkezeti PIK, öröklakást beszámítok. Telefon: 12-885, hétköznap 13—16 óra között. „Ideális beosztás" jeligére a Bem u-i hirdetőbe.

Harkányi társasüdülőben majdnem kész egyszoba összkomfort eladó. „Fürdő" jeligére a Bem u-i hirdetőbe.

Belvárosi nagyméretű kétszobás (konyha, előszoba, két szuterin), öröklakás, egyszoba (szuterin), azonnali beköltözéssel eladó. Komfortos, egyszobás lakáscserével minden átvehető. Nagyflórián u. 24.

1341 négyszögöl szántó eladó Nagyvárpádon. Cím: Kövesi Sándorné, Pécs I., Magtár u. 1.

Eladó kétszobás ház Közép-Daindol 89. Érdeklődni: hétköznap 15 óra után. Vasárnap egész nap.

Elcserélném cserkúti csárdánál 200 négyszögöl üdülőtelkemet Uránvárosban, vagy környékén autógarázsért vagy garázstelekért. Telefon: 20-044.

2.5 szobás garázsos, OTP-öröklakást Szegfű úton eladó. Tel.: 21-561. 15 óra után.

Eladó Komlón 2 1/2 szobás szövetkezeti lakás. Gagarin u. 28. I. em.

VEGYES

Kertek ásását vállalom. „Szorgalom" jeligére a Sallai utcai hirdetőbe.

Menyasszonyi ruhák kölcsönzése 250,— Ft-tól. Sörház u. 4.

Létesülő autószervizemhez megbízható üzlettársat keresek. „Szerviz" jeligére a Sallai utcai hirdetőbe.

PARKETTACSISZOLÁS, lakkozás: Előjegyzés: 14-041 telefonon.

Bútoralakítás, fényezés, antik bútor restaurálás Hargita u. 2. Telefon: 14-303.

Állattenyésztéshez helyi lyel rendelkező társat keresek Pécs közelében. „Tavaszi indulás" jeligére a Bem utcai hirdetőbe.

Fizika—matematika szakos nyugdíjas tanárt keresek, aki gimnazista lányomnak órát adna. „Fizika" jeligére a Bem utcai hirdetőbe.

HÁZASSÁG

169 cm magas, 32 éves elvált férfi megismerkedne hozzáillő házias nővel. Gyermek nem akadály. „Vártam rád" jeligére a Sallai utcai hirdetőbe.

62 éves, 175 cm magas, magányos özvegy, havi 2000 Ft nyugdíjjal, lakással, szőlőingatlannal rendelkező, minden káros szenvedélytől mentes, korát meghazudtoló vígkedélyű, zenét, természetet, utazást kedvelő, jómegjelenésű egészséges férfi, hasonló adottságokkal rendelkező, korban hozzáillő hölgy ismeretségét keresi házasság céljából. Részletes, lehetőleg fényképes leveleket kérek. „Deres már a határ" jeligére a Sallai u. hirdetőbe.

40 éves, 180 magas, önhibáján kívül elvált férfi házasság céljából megismerkedne olyan lánnyal, özvegy, vagy elvált asszonnyal, aki saját házamba jönne falura, 30—40-ig. Csak őszinte, kézzel írott, fényképes levelekre válaszolok. „Nehéz megtalálni az igazit" jeligére a Sallai utcai hirdetőbe.

171 cm magas, 38 éves villanyszerelő 25—35 év közötti hölgyet keres feleségül. Kétszobás lakásom, autóm van. Lehetőleg fényképes válaszokat várok. „Nem kalandot keresek" jeligére a Sallai utcai hirdetőbe.

Társaság hiányában házasság céljából keresem azt a 45—55 év közti józan, független szakmunkás férfi ismeretségét, aki vidéki otthonomba jönne. „Meleg otthon" jeligére a Sallai utcai hirdetőbe.

Magas, jómegjelenésű, szakmunkás férfi, keres házasság céljából, magas, egyedülálló nőt 38—43 évesig. Fényképes levél előnyben. „Szerény, jószívű" jeligére a Sallai utcai hirdetőbe kérem.

33 éves, elvált, lakással, nyaralóval rendelkező, érettségizett, csinos, barna tisztviselőnő megismerkedne független, intelligens férfivel. Kocsival rendelkezők előnyben. „Szimpátia" jeligére a Sallai utcai hirdetőbe.

22/170 cm magas, barna szakmunkás vagyok. Villám Fonyódon és kocsim is van. Keresem azt a hosszúhajú, szőke lányt, aki hű feleségem lenne, 16—22-ig. Fényképes levelek előnyben. „Kék ibolya" jeligére a Hunyadi úti hirdetőbe.

72 éves özvegyember 1210,— Ft nyugdíjjal, nyugdíjas hölgy ismeretségét keresi házasság céljából. Főbérleti lakásom van. „Szerencse" jeligére a Sallai utcai hirdetőbe.

Dolgozókat felvesznek

ÉRTÉKKÖNYVELŐT, általános adminisztrátort és férfi szervizmunkásokat azonnali belépéssel felveszünk. Gépjárműjavító és Vegyesipari Szövetkezet, Pécs, Diósi u. 49. (262)

KÖZÉPISKOLAI végzettséggel és szállítási szakképesítéssel rendelkező dolgozót forgalomirányító munkakörbe felveszünk. Jelentkezés: BARANYAMÉK, Pécs, Megyeri út 66., személyzeti vezetőnél. (291)

A BEREMENDI Cementmű pécsi telephelyes mikrobuszra „D" vizsgás gépkocsivezetőt keres. Garazsírozási lehetőséggel rendelkezők előnyben. Fizetés megegyezés szerint. Jelentkezés: a BCM gépkocsi előadójánál. (297)

TECHNOLÓGIAI csoporthoz gépírni tudó adminisztrátort, gyors- és gépírót, férfi segédmunkást és 6 órás foglalkoztatásra fiatalkorút felveszünk. Pécsi Bútorgyár, Pécs, Somogyi Béla u. 6. sz. (292)

VILLANYSZERELŐT, elektrolakatost és villanyszerelők mellé segédmunkást felvesz a MEGYESZER Vállalat, Pécs, Lyceum u. 4. (263)

NYUGDÍJAS kőművest felveszünk. Jelentkezés: vidámparki irodában, 8—16 óráig. (279)

4 ÓRÁS munkaidőre nyugdíjas, gépírni tudó adminisztrátort felveszünk. „Nagykereskedelem" jeligére a Hunyadi úti hirdetőbe. (305)

A BARANYA megyei Temetkezési Vállalat halottszállító gépkocsivezetőt, raktári segédmunkást (főleg női dolgozót) sírásót és útkarbantartót azonnal felvételre alkalmaz. Jelentkezés: január 27-től a vállalat központjának munkaügyén. Pécs, Bolgár Néphadsereg útja 97. (276)

MINŐSÉGI ellenőröket építőipari szakközépiskolai vagy szakmunkás végzettséggel azonnali belépéssel alkalmazunk, pécsi telephellyel. Jelentkezés: személyesen a BVM. Dunaújvárosi Gyár pécsi gyárrészlegénél, Pécs, Bolgár Néphadsereg u. 10. sz. (306)

A PÉCSI Fémipari Vállalat felvételre keres: Pécs, Felsőmalom u. 13. sz. alatti üzemébe présgépekhez, kézi és gépi láncheggesztéshez betanított munkára női dolgozókat, valamint kovács szakmunkást, György-aknai üzemébe: esztergályos, lakatos szakmunkásokat, forgácsoló és műanyagmunkára férfi segédmunkásokat. Jelentkezés: Felsőmalom u. 13. sz. alatt, Munkaügy. (207)

A PÉCSI FÉMIPARI Vállalat Györgyaknai üzemébe villanyszerelőt keres. Jelentkezés: Felsőmalom u. 13. sz. alatt. (290)

A II. SZ. BELKLINIKA 8 órás, 6 órás takarítónőt és egy 6 órás konyhalányt keres. (7895)

MÁV Pécsi Pályafenntartási Főnökség TMK-munkákra vízvezetékszerelőket, valamint bádogosokat, tetőfedőket, ácsokat, asztalosokat, kőműveseket, vizsgával rendelkező hegesztőket, pályamunkásokat, férfi és női segédmunkásokat vesz fel. Bérezés gyakorlati idő szerint. Felvétel esetén MÁV utazási kedvezményt biztosítunk a dolgozónak és családtagjainak is. Jelentkezés: Pécs, vasútállomás 3. lépcsőház. (3421)

MUNKAUGYEKBEN jártas, munkaügyi előadót, azonnali felvételre keres a Tanárképző Főiskola. Rövid önéletrajzot, iskolai végzettség, szakképesítés, eddigi munkahelyek és munkakörök, továbbá bérigény feltüntetésével, írásban kérjük. (285)

TAKARÍTÓT azonnali felvételre keres a Tanárképző Főiskola. Ifjúság útja 6. (286)

A PÉCSI ORVOSTUDOMÁNYI EGYETEM hegesztő vizsgával rendelkező lakatost szén- és gáztüzelésű központi fűtést ellátó, vizsgával rendelkező dolgozókat, valamint 1 fő érettségizett, gépelni tudó adminisztrátort, és 1 fő fűtőegédmunkást felvesz. Jelentkezés: Pécs, Kürt utca 4. Kazánház. (281)

MECSEKVIDÉKI Pincegazdaság hivatalsegéd és takarítói munkakörbe női dolgozókat felvesz. Jelentkezés: Pécs, István tér 12., munkaügyi osztály. (304)

A PÉCSI DOHÁNYGYÁR felvételt hirdet nők részére betanított munkakörbe félautomata gépek kezelésére, valamint felvesz férfi lakatos szakmunkásokat, gépmesteri munkakörbe. Jelentkezés: a munkaügyi osztályon. (376651)

A PV. Szentendrei Papírgyára felvételre keres 18. évet betöltött női munkavállalókat betanított boríték-készítő gépi munkára, három műszakos munkarendben. Távolabbi helységekből jelentkezők részére szállást biztosítunk. (3074)

TEJTERMÉK kiszereléshez női üzemi dolgozókat kétműszakos beosztásra felvesz a Pécsi Tejüzem, Tüzér u. 15. (587)

TANÁRKÉPZŐ Főiskola Gyakorló Általános Iskolája, Pécs, Alkotmány út 38. asztalos szakmunkást keres 2 hónapra. Lehet nyugdíjas is. Jelentkezés: az igazgatóságon. (303)

GYORS- és gépírót felveszünk. „Perfekt" jeligére a Sallai utcai hirdetőbe. (376603)

GÉPÍRNI tudó adminisztrátort felveszünk. Jelentkezés: Felsőmalom u. 25. (376476)

FÉRFI és női segédmunkásokat raktári munkára felveszünk. Felsőmalom u. 25. (376475)

SZÖVŐRÉSZLEGUNKBE — főművezetői beosztásba — textiltechnikusi, vagy annál magasabb képzettséggel rendelkező főművezetőt felveszünk. Fizetés megegyezés szerint. B. m. Háziipari Szövetkezet, Pécs, Déryné u. 35. (376602)

PÉNZTÁROS munkakörbe érettségizett munkaerőt felveszünk. Bér megegyezés szerint. Kesztyűgyár 1-es üzeme, Pécs, Hőerőmű. (376600)

MOHÁCSI szövőüzemünkbe férfi anyagmozgatót azonnal felveszünk. B. m. Háziipari Szövetkezet, Pécs, Déryné u. 35. (376601)

ZUK gépkocsira gépkocsivezetőt azonnal felveszünk. Bérezés megegyezés szerint. Kesztyűgyár 1-es üzeme, Pécs-Hőerőmű. (376599)

MŰSZAKI rajzolókat felveszünk. Pécsi Faipari Szövetkezet, Pécs, Bolgár Néphadsereg u. 10. (376596)

A BARANYA megyei Moziüzemi Vállalat felvételre keres a pécsi mozikhoz fiatal dolgozó nőket jegykezelői beosztásba, valamint takarítókat. Jelentkezés: a Moziüzemi Vállalatnál, Pécs, Gábor u. 1., munkaügy. (376594)

VILLANYSZERELŐT állandó munkára, azonnali belépéssel felveszünk. Jelentkezés: Tejipari Vállalat, Pécs, Tüzér u. 15., műszaki osztály. (2025)

A VOLÁN 12. sz. Vállalat szigetvári főnöksége tehergépkocsi-vezetőket, autóbuszgépkocsi-vezetőket és D. tanfolyamra való beiskolázásra gépkocsivezetőket vesz fel. Jelentkezni lehet: Szigetvár, Dencsházai u. 3. (260)

ANYAGGAZDÁLKODÁSBAN jártas anyagcsoport-vezetőt középiskolai végzettséggel felveszünk. Pécsi Bútorgyár, Pécs, Somogyi Béla u. 6. sz. (275)

ÉLELMISZERKERESKEDELMI eladókat pécsi munkahelyre és lakatos szakmunkást (iv- és lánghegesztő vizsgával rendelkezőt) felveszünk. Baranya megyei Élelmiszerkereskedelmi Vállalat, munkaügyi osztály, Pécs, Kulich Gyula u. 15. (258)

ELŐNYÖS feltételek mellett korszerű gépek kezelésére 15 éven felüli női dolgozókat felveszünk és betanítunk fonónak, szövőnek, csévélőnek. Felvételre keresünk továbbá 18 éven felüli női és férfi segédmunkásokat. Vidékieknek minimális térítés ellenében szállást biztosítunk. Bővebb tájékoztatást levélben adunk. Levélcím: Pamuttextilművek Budai Gyára, munkaerőgazdálkodás, 1502 Budapest. Postafiók 43. (3927)

A Nyergesújfalui Magyar Viscosagyár

az ország egyetlen vegyiszálgyára

azonnali belépéssel felvesz

VEGYIPARI SZAKMUNKÁSOKAT, FÉRFI ÉS NŐI BETANÍTOTT ÉS SEGÉDMUNKÁSOKAT. JÖJJÖN DOLGOZNI E DUNA MENTI NAGYÜZEMBE, NYERGESÚJFALURA!

— korszerű, automatizált, klimatizált üzemek,
— modern vegyipari technológia,
— biztos megélhetés, kitűnő szociális ellátottság,
— korszerű munkásszállás,
— továbbtanulási, kulturális és sportolási lehetőségek.

Jelentkezés: mindennap 7—14 óráig,

Nyergesújfalun (Komárom m.) a Magyar Viscosagyár munkaügyi főosztályán.
Levélcím: Magyar Viscosagyár, 2536 Nyergesújfalu, Pf. 1.

Kézilabda DNK

A Tanárképző meglepetése

Vasárnap a harmadik fordulót játszották a kézilabda DNK-ban. A meglepetést ezúttal a Tanárképző Főiskola férfi csapata szolgáltatta a kupavédő Siklós legyőzésével. Folytatja jó szereplését a férfi I. osztályban a Kesztyűgyár és a Komló B csapata.

A női I. osztályban pontveszteség nélkül vezet a Tanárképző Főiskola.

Eredmények: Férfi I. osztály: Tanárképző—Siklós 24:16 (13:6), PMSC—Szentlőrinc 22:21 (8:11), Kesztyűgyár—Komló A 12:9 (6:6), Komló B—Bóly 29:21 (13:11).

Női I. osztály: BTC—Sportiskola 10:9 (5:5), Tanárképző—Komlói Carbon 18:8 (7:4), Kesztyűgyár—PEAC 5:5 (1:1).

Férfi II. osztály: Műszaki Főiskola—Kesztyűgyár 11:10, PMSC—István-akna 14:8, Tanárképző—Mecseknádasd 22:21, PEAC—Sportiskola 13:6.

A női II. osztályban szünnap volt.

Férfi III. osztály: Szentlőrinc—Sportiskola 13:11, Szentlőrinci ÁFÉSZ—Vegyigépipari 17:13, Tanárképző—Siklós 15:14.

Középiskolások: Széchenyi—506-os ITSK 23:20, Nagy Lajos—Szentlőrinci ÁFÉSZ 17:13, 508-as ITSK—Szentlőrinc 14:5.



Támad a Siklós a Tanárképző ellen. Arató László felvétele

Labdarúgó Téli Kupa

Haladás—Salgótarján 1:1 (0:0). Szombathely, 6500 néző. Vezette: Halász. Közepes iramú mérkőzésen a hazaiak valamivel többet kezdeményeztek, a vezetést a Salgótarján szerezte meg Jeck révén a 81. percben, majd két perccel később Király 11-esből egyenlített.

TOTÓ

1. Ascoli—Lazio	1	1:0
2. Cesena—Bologna	x	2:2
3. Fiorentina—Sampdoria	2	0:2
4. Lanerossi—Juventus	2	1:2
5. Milan—Ternana	1	3:1
6. Roma—Internazionale	1	1:0
7. Torino—Cagliari	1	1:0
8. Brindisi—Taranto	x	0:0
9. Foggia—Brescia	x	1:1
10. Genoa—Catanzaro	2	0:1
11. Perugia—Verona	x	0:0
12. Pescara—Alessandria	x	0:0
13. Spal—Atalanta	1	1:0
14. Como—Sambenedettese	x	1:1

A Sportfogadási és Lottó Igazgatóság közlése szerint a 4. heti totónyeremények az illeték levonása után a következők: 13 és 13 plusz 1 találatos szelvény nem volt. 12 találatos 34 darab, nyereményük egyenként 64 103 forint, 11 találatos 740 darab, nyereményük 1178 forint. A tiztalálatosok száma 10 125 darab, nyereményük 129 forint.

A közölt adatok tájékoztató jellegűek.

Téli úttörőolimpia

A téli sportok számára kedvezőtlen időjárás ellenére megrendezésre kerül az 1975. évi téli úttörő olimpia megyei döntője.

Január 29-én a 2000 méteres futásra és a biatlonra kerül sor. A résztvevőknek síbot használata kötelező. A január 30-ra tervezett szánkóversenyek elmaradnak.

A futóverseny és a biatlon időpontja és színhelye a kiírásban közöltekkel megegyezik.

DN SPORT

Kézilabda

Befejeződött a Felszabadulási Kupa

A PMSC a 8. helyen végzett

Vasárnap befejeződött a női kézilabda Felszabadulási Kupa. A Vasas biztosan szerezte meg a bajnoki cím után az első ízben kiírt terem Felszabadulási Kupát is. Mivel a piros-kék együttes a bajnoki címmel kivívta a jogot, a BEK-ben való részvételre, az először megrendezendő KEK-ben a második helyezett Goldberger vesz részt.

A PMSC a Hiradótechnikától nagy küzdelem után négygólos vereséget szenvedett, majd a Goldberger ellen kitűnő játékkal döntetlent értek el a piros-feketék.

Hiradótechnika–PMSC 16:12 (6:8) 100 néző. Szeged. V.: Kalász, Hajdú. Az első félidőben a PMSC ügyesen kihasználta helyzeteit, a hajrára azonban elfáradtak. Legjobb dobók: Balázsné (6), Szamos (3), Tóth (3).

PMSC–Goldberger 9:9 (7:5) Szeged, 800 néző. Vezette: Tekauer, Haide. Remek játékkal értékes pontot szerzett a pécsi csapat. A Goldberger jó formában lévő kapusa négy hétméterest hárított. Legjobb dobók: Káró (2), Pálvölgyiné (2), Rákos (2).

A KUPA VEGEREDMÉNYE

1. Vasas	11	10	1	—	240-111	21
2. Goldberg.	11	7	4	—	142- 95	18
3. FTC	11	8	1	2	151-106	17
4. Hiradót.	11	8	1	2	147-124	17
5. TFSE	11	5	1	5	123-129	11
6. Bp. Spart.	11	5	1	5	156-175	11
7. Tatabánya	11	5	—	6	122-144	10
8. Pécs	11	4	1	6	145-167	9
9. Csepel	11	3	2	6	147-167	8
10. Csorna	11	3	—	8	116-134	6
11. ELZETT	11	—	3	8	111-174	3
12. Békéscs.	11	—	1	10	117-191	1

Kosárlabda

A Dánffy Kupában a PVSK negyedik

Kecskeméten 9 NB I-es férfi csapat részvételével rendezték meg a Dánffy Antal Kupát. A PVSK az „A" csoportba került, ahol az első mérkőzésen vereséget szenvedett a későbbi győztes Vasas Izzótól, majd mérkőzésről mérkőzésre javuló játékkal a 4. helyen végzett.

Eredmények: Vasas Izzó—PVSK 98:80, (48:41). Legjobb dobók: Orbán (20), illetve Pálvölgyi (28).

PVSK—Kecskemét 93:77 (43:41). Legjobb dobók: Pálvölgyi (27), illetve Farkas (22).

PVSK—Székesfehérvár 98:69 (48:36). Legjobb dobók: Pálvölgyi (17), illetve Csapó (16).

A 3—4. helyért: Baja—PVSK 84:81 (42:47). Legjobb dobók: Karácsonyi (22), Kovács (18), illetve Pálvölgyi (22), Tahi (20). A PVSK csaknem végig vezetett.

A Dánffy Antal Kupa végeredménye: 1. Vasas Izzó, 2. Ganz-MÁVAG, 3. Baja, 4. PVSK, 5. Kecskemét, 6. SZEOL.

Röviden

ASZTALITENISZ. A Budapest bajnokság győztesei. Férfi egyes: Gergely (BVSC). Női egyes: Magos (Statisztika). Férfi páros: Jónyer (Spartacus), Gergely (BVSC). Női páros: Kisházi (Statisztika) Galambos (31. sz. Építők). Vegyespáros: Jónyer (Spartacus), Magos (Statisztika).

LABDARÚGÁS. Ferencváros—Baja 7:0 (1:0). Előkészületi mérkőzés Baja. — ZALAIPARKER Kupa: Olajbányász—Zalaegerszeg 1:1 (0:0).

VÍVÁS. A junior bajnokságon Budapesten Pécs csapata a döntőbe jutott, ahol végeredményben a 4. helyet szerezte meg.

TÁJÉKOZÓDÁSI FUTÁS. A Baranya megyei Tájékozódási Futó Szövetség január 28-án 19 órakor tartja aktíváértekezletét a megyei sporthivatalban.

ASZTALITENISZ. Székesfehérvárott rendezték a vidékbajnokság nyugati csoportjának küzdelmeit. A pécsiek eredményei: Női egyes: 2. Benke (BTC), 3. Raffai (BTC). Női páros: 3. Benke, Hildebrandt (BTC). Vegyespáros: 1. Frank, Lukács (Szondy SE, BTC). 3. Simon—Raffai (Szondy SE, BTC).

ATLÉTIKA. A Csepel nemzetközi fedett-pályás versenyén a 400 méteres síkfutást dr. Patty (PMSC) nyerte, 49,9 mp.-es idővel. A 60 méteres síkfutásban Lépold (PMSC) 6,7 mp-cel a második lett. Magasugrásban Lantos (PMSC), 208 cm-es egyéni csúccsal a második helyen végzett.

ÖKÖLVIVÁS. A nemrégiben újjáalakult Mohácsi TE ökölvívó szakosztálya megtartotta a technikai minimum vizsgát. A jövőben Tamás Lajos és Csabai Ferenc edző vezetésével dolgozó mohácsi ökölvívók már indulhatnak versenyeken is.

SAKK. A PMSC sakk-szakosztálya január 28-án 17 órakor a PMSC pécsújhegyi sportházában (Buzsáki u. 5.) toborzót tart, sakkozni vágyó fiatalok számára. Jelentkezés a helyszínen, Koszorus Pálnál.

Sorsoltak az asztalitenisz VVK-ban

A pécsiek nyugatnémetekkel játszanak

Pirmasensben elkészítették az asztalitenisz Vásár Városok Kupája további mérkőzéseinek sorsolását. A tornán még három magyar csapat érdekelt: a Pécsi MSC nyugatnémet, a BVSC olasz, a 31. Építők pedig spanyol, vagy nyugatnémet ellenfelet kap a következő fordulóban.

Döntöttek arról is, hogy az idei férfi és női finálét június 21-én vagy 28-án Izland fővárosában, Reykjavikban bonyolítják le.

A hétfői sorsolás szerinti további program:

Férfi negyeddöntő: Boo Kfum Stockholm—Ftg Frankfurt, Meidericher TTC 47—Pécsi MSC, Hertha BSC—Fellows London, vagy 1. FC Saarbrücken TT Sinigallia—BVSC.

Női elődöntő: Olympia Koblenz—Start Prága. Club 21. Barcelona vagy TSV Nord Flensburg—31. Építők.

Futóverseny — labdarúgóknak

Az NB I-es labdarúgó-csapatok a héten az alapozás utáni munkát folytatják, amelyek nzakelnevezése: formábahozás. Ennek keretében január 30-án, csütörtökön — 11 órakor az Albertirsai úti új lóversenytéren, állóképességük és az eddig elvégzett munka egyfajta lemérése érdekében 4000 méteres futóversenyen vesznek részt.

A kiírás értelmében az NB I-es egyesületeknek valamenyi „szerződésben" lévő játékosukat indítaniuk kell — öt fős csapatokban.

A hétfő délig beérkezett nevezések szerint egyes klubok az alábbi létszámmal indulnak a csütörtöki versenyen:

MTK 22, Ú. Dózsa 15 (sok újpesti fiatal a viareggioi tornán szerepel!), Békéscsaba 26, Rába ETO 27, Vasas 25, Szombathely 27, Tatabánya 21, Pécs 18, Bp. Honvéd 30.

Baranya legjobb serdülő sportolói

TORMA ATTILA



Az utóbbi években amelyik versenyen megjelenik Horváth Géza edző ökölvívó kislegényeivel, már készíthetik is a legjobb serdülő csapatnak járó kupát a PVSK számára. Helikon Kupa, Gemenc Kupa, országos bajnokság pontversenye... Mindenhol ők voltak a legjobbak. Nemcsak ökölvívótudásukkal, hanem magatartásukkal is elismerést arattak.

A „kuparablók" egyike Torma Attila. 1959-ben született, 1973-ban tett technikai alapvizsgát. A serdülő 57 kg-os súlycsoportban versenyez, 1973-ban tűnt fel. Ez évben a „reményfutamokon" tudta csak kiharcolni a jogot, hogy indulhasson az országos serdülő bajnokságon. Aztán nagy meglepetésre az esélyesek orra előtt megnyerte a versenyt. 1974-ben már mindenki őt akarta megverni. Hiába. 21 mérkőzés közül csak egyet vesztett el, 7 országos versenyen végzett az első helyen, övé lett a magyar bajnokság és a vidékbajnokság aranyérme.

Tökéletes ökölvívó alkat. Magas, gyors, fordított alapállású, támadásai elől nehéz kitérni. Még jövőre is serdülő korú, ha továbbra is komolyan veszi az edzéseket, megfogadja edzője Horváth Géza tanácsait és teljes odaadással sportol, akkor kitűnő versenyző lehet belőle.

Felszabadulási autós hegyiverseny

Évadnyitó klubestet rendezett a közelmúltban a Pécsi Volán autós szakosztálya. A klubesten Füzi Árpád, a vállalat igazgatója 26 ezer forint jutalmat osztott ki a tavalyi magyar bajnokságban sikeresen szereplő versenyzőknek, a sportkör munkáját segítő társadalmi aktíváknak. Itt jelentették be, hogy felszabadulásunk 30. évfordulója tiszteletére a pécsi és a budapesti Volán autós szakosztálya közösen kétfordulós hegyibajnokságot ír ki. Az első futamot Pécsett, a másodikat Visegrádon rendezik meg április hónapban.

Dunántúli Napló

Az MSZMP Baranya megyei Bizottságának lapja
Főszerkesztő: **Mitzki Ervin**
Főszerkesztő-helyettesek: **Báling József** és **Békés Sándor**
Szerkesztőségi ügyelet 8—20 óráig 10-053, 20 óra után 15-726
Kiadja a Baranya megyei Lapkiadó Vállalat
Felelős kiadó: **Braun Károly**
Szerkesztőség és kiadóhivatal 7601 Pécs, Hunyadi út 11. sz.
Telefon: 15-000, 15-762, 15-852, 15-245, 15-264
Telex: 12-320

Készült ofszet rotációs eljárással Saphir 96-os gépen
Pécsi Szikra Nyomda 7621 Pécs, Munkácsy Mihály u. 10.
Tel.: 13-177, 13-696. Telex: 12-211
Felelős vezető: **Melles Rezső**

Terjeszti a Magyar Posta
Előfizethető a helyi postahivataloknál és a kézbesítőknél
Előfizetési díj egy hónapra 21 Ft
Indexszám: 25 054

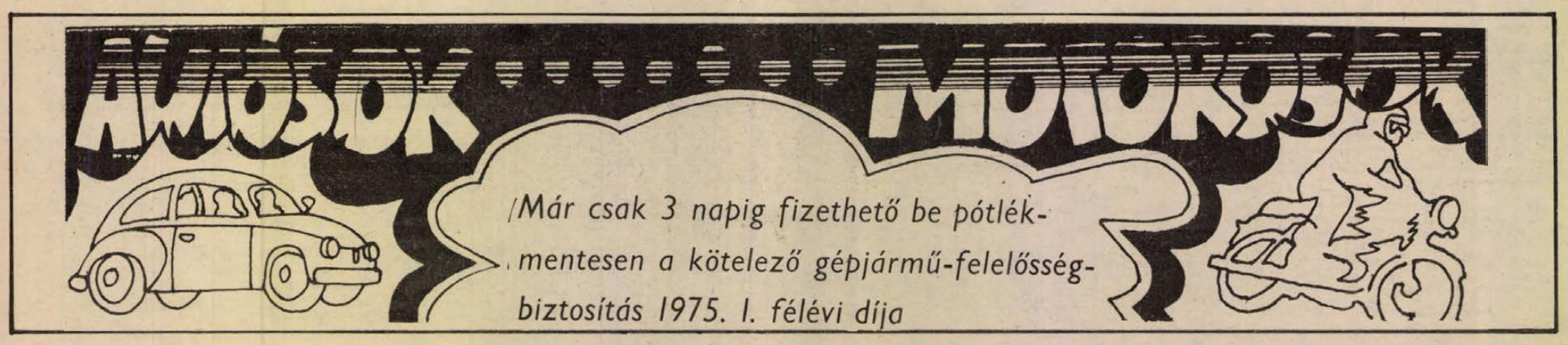

MEGYEI KÖNYVTÁR PÉCS FOLYÓIRATTÁR

Világ proletárjai, egyesüljetek!

Dunántúli napló

XXXII. évfolyam, 28. szám
1975. január 29., szerda
Ára: 80 fillér

Az MSZMP Baranya megyei Bizottságának lapja

A KORSZERŰSÉG ÁRA

Egy nagyteljesítményű, számjegyvezérlésű – numerikus – szerszámgép 20–30 millió forintba, a hagyományos berendezés tízszeresébe kerül. Drágának látszik, ám feltehetően megéri az árát, mert hiszen vásárolják, sőt, a hazai szerszámgépgyártók külföldön is találnak rá vevőket. A magyar ipar – mind tapasztalatait, mind technikai felkészültségét tekintve – képes lenne orsós magnetofonok, közöttük sztereo-készülékek előállítására. Mégsem csinálják. Azért nem, mert a ráfordítási költségek, s az elérhető ár nem állnak arányban egymással. Két példát említettünk, s bármennyire egyszerűen, érzékeltetik: a korszerűség ára, ha forintban akarjuk kifejezni, csak bonyolult számítások végeredményeként mutatható ki.

Vállalva a leegyszerűsítéssel járó veszélyt: egy termék hiába korszerű, hiába képes annak előállítására a gyár, a vállalat, ha a költségek nagyok, ha csekély a kereslet, ha értékesíthetőségének ideje túl rövid... Sok a ha; az újdonság, legyen akár termék, akár eljárás, kockázatot hord magában, többlet költséget követel. Ezért a folyamat főbb elemeit kell összevetni. Mi mibe kerül, s mi érhető el annak fejében?

Maradjunk a már említett magnetofonnál. A sokoldalú számítások végeredménye az volt, hogy orsós készüléket nem érdemes gyártani, ám kazettásat, s annak sztereo-típusát is, igen. Némely alkatrészt ugyan külföldről kell megvásárolni, bizonyos új berendezések is szükségesek, ám ezekkel szemben ott áll – megint csak leegyszerűsítve – a termelőnek is, a vevőnek is elfogadható ár, az export biztos lehetősége, a hosszú évekig tartó kereslet. Így már érthetőbbé válik, hogy 1974-ben a magnetofonok termelése 1973-hoz mérten negyven, kivitele harminc százalékkal növekedett.

Van-e más lehetőségünk, mint a korszerűsítés? Idézzük feleletként a párt XI. kongresszusa irányelveit, ahol ezt olvashatjuk: „Legfontosabb feladatunk a népgazdaság belső tartalékainak jobb kihasználása, a munka termelékenységének növelése, az önköltség csökkentése, a minőség javítása. A termelés növekedése mindenekelőtt a termelékenység emelkedésétől függ." Mindezek kulcsát a korszerűbb gyártás és gyártmány adja.

Forgatjuk-e a képzeletbeli kulcsot, s főként értően mozgatjuk-e? Tagadhatatlanul lényeges változásokon ment át mind az ipar, mind a mezőgazdaság ilyen értelemben. Gyorsult a termékváltás, megnőtt az itthon kidolgozott vagy külföldről vásárolt új eljárások, termékek súlya a teljes termelésen belül. Ugyanakkor a szükségesnél még mindig kisebb szerep jut a költségeknek – holott például csupán az anyagköltségek egy százalékos csökkentése a népgazdaság számára 5,5 milliárd forintot jelentene –, az időtényezőknek, s csak most kezd polgárjogot kapni az értékelemzés.

Jó néhány kiválóan dolgozó vállalatnál hallani: most látjuk igazán gyengéinket. Való igaz, hogy az eredmények tükrében élesebbé válnak a kihasználatlan lehetőségek, a mulasztások, melléfogások. Ott, ahol úgy „korszerűsítenek", hogy a múzeumba kívánkozó gépek, berendezések közé beállítanak néhány újat, nagyteljesítményűt, aligha remélhetnek kézzelfogható hasznot. Kiadás van, bevétel nincsen. Sajnos, nem ritka eset ez, ahogy a legyártott, de vevőre nehezen találó termékeké sem szabályt erősítő kivétel.

Sűrűn beszélünk arról, hogy minden tekintetben felgyorsult az élet tempója. Nos, a telefon feltalálása és széles körű alkalmazása között 56 év (1820–1876) telt el. A tranzisztor esetében már csupán öt (1948–1953) esztendő. Villanásnyi hivatkozás, ám miért csak beszélünk arról, hogy az időnek értéke van? Miért nem bizonyítjuk ezen érték megbecsülését a találmányok, újítások mielőbbi alkalmazásával, a tudományos eredmények gyors gyakorlati kamatoztatásával, a meglévő korszerű berendezések növekvő kihasználásával? A korszerűbbet mindenki óhajtja, de vajon úgy, hogy mérlegeli, mennyibe kerül gyárnak, iparágnak, s nem utolsó sorban a népgazdaságnak? S gondolnak a számítgatás közben arra is, hogy minek színesfém oda, ahol a műanyag tökéletesen megfelel, minek olyan alkatrész a berendezésbe, melynek élettartama ötszöröse a többiekének, miért forgácsolnak tucatnyi alkotóelemet, amikor azokat forgács nélkül is, például sajtolással kialakíthatnák?

Kérdéseink magukban hordják a feleletet. Az újságlapon persze könnyebb megadni a választ, mint a gyakorlatban, az ipari, mezőgazdasági, építőipari, szállítási üzem gyártás- és gyártmányfejlesztési osztályán, a főtechnológus szobájában, a főmérnöki irodában, a műszaki értekezleten. Ám figyeljük csak, miként ír Galbraith, az ismert amerikai közgazdász Az új ipari állam című – magyarul is megjelent – könyvében: „A modern tudomány és technika igazi vívmánya, hogy közönséges képességű embereknek bizonyos szűk területeken nyújt alapos kiképzést, majd megfelelő szervezet segítségével más szakosított, de hasonlóképpen közönséges emberek ismereteivel kombinálja tudásukat". Elfogadhatjuk? De még mennyire. Sőt, megtoldhatjuk azzal, hogy a szocialista társadalom e „kombinációt" függetleníti a profitérdekek szövevényes hálójától, azaz tág teret nyit előtte.

Olyan társadalmi háttér ez, mely sürgeti a nagyerejű nekirugaszkodást. Világgazdasági folyamatok, belső problémák egyaránt arra figyelmeztetnek, hogy jobban kell élnünk meglévő adottságainkkal, szellemiekkel, anyagiakkal egyaránt. Ha ez történik, akkor a korszerűség ára s haszna is közelebb kerülhet egymáshoz, növekvő összhangjuk pedig mindannyiunk javára válik.

Kétezer kilométer új aszfalt-szőnyeg

Az elmúlt évben összesen 1800 kilométer hosszú út felújítása készült el, s idén további 2000 kilométer utat borítanak be új aszfalt-szőnyeggel.

A közúti forgalom rohamos növekedése fokozott megterhelést ró az ország 30 000 kilométernyi közút-hálózatára, s különösen a 6000 kilométeres főúthálózatra. Ezért a programnak megfelelően ezeknek az útszakaszoknak a korszerűsítése a legsürgetőbb. 1974-ben az országos közúthálózat fejlesztésére fordított több mint hárommilliárd forint jelentős részéből az elsőrendű főútvonalak átkelési szakaszait, csomópontjait építették át, szélesítették.

30 bekötő út

Különösen nagy jelentőségű a 4-es számú főút szolnoki átkelési szakaszának megépítése, s többek között a Szabolcs-Szatmár megyében elkészült két útszakasz összesen 42 kilométeres hosszának elkészülése. Ezek mellett Kecskeméten és Pécsett vasúti felüljárót, a Dráván pedig a jugoszlávokkal közösen határhidat építettek. A teljes közúthálózaton azonban a régi, keskeny burkolatok kiszélesítése és megerősítése a felgyorsított munkálatok mellett is hosszabb időt igényel, és teljes befejezése csak a VI. ötéves tervidőszakra várható.

A kormány által is meghatározott irányelvek szerint jelentős feladat a bekötőút-építési program folytatása. A második ötéves terv közepétől 1974. év végéig a program szerint 223 község bekötőútja épült meg, 798 kilométer hosszúságban és 1130 millió forint értékben. Idén a tervek szerint 30 község bekötőútja készül el.

M—7 és M—1

Ez évben a közúthálózat fejlesztésére a tervek szerint több mint hatmilliárd forintot fordít a KPM, a költségek jelentős részét az M—7-es autópálya továbbépítésére fordítják, idén Balatonaligáig készül el ez az útszakasz, összesen 90 kilométer hosszúságban. Kiépül az M—1-es Tatabánya—Komárom közötti félautópálya is.

A Kresz módosítása során néhány új forgalomjelző tábla is megjelenik az utak mellett, ezeknek a tábláknak a gyártása hamarosan megkezdődik, a következő év végéig folyamatosan, minden szükséges helyen felállítják a jelzőket, s ezzel párhuzamosan a félreérthető táblákat eltávolítják. Idén a tervek szerint összesen 220 millió forintot fordítanak a forgalom zavartalanságát biztosító technikai berendezések fejlesztésére.



A nyári termelési csúcsidőre való felkészülés, valamint a jobb sörellátás érdekében folyik a téli nagyjavítás a Pécsi Pannónia Sörgyár főzőházában és palackfejtőjében. A három fejtő-gépsor közül kettő üzemel, míg az egyiket javítják. Fotó: Erb János

Zárszámadási közgyűlés a CPS-nél

Tíz mázsás termésnövekedés

- 260 ezer hektáron termelnek kukoricát a legkorszerűbb technológiával
- Újabb 5 baranyai tsz-t vettek fel a közös vállalatba

226 ezer hektáron 54 mázsás kukorica-átlagot produkált tavaly a CPS —164 tsz, állami gazdaság, kutatóintézet és ipari üzem közös vállalata, amely 1970 óta forradalmian újat honosított meg a magyar mezőgazdaságban. Ez az átlag 10,5 q-val több, mint amennyit ugyanazok a gazdaságok belépésük előtt megtermeltek.

– Az elmúlt évek bebizonyították a termelési rendszereknek a mezőgazdaság fejlődésére gyakorolt feltétlen pozitív hatását. Közös vállalatunk fejlődésének, eredményeinek kezdetén van, de létrejött az a mag, mely a jövő feladatait meg fogja oldani – mondotta beszámolójában tegnap *Baksai Antal*, a Bábolnai Kukoricatermelő Közös Vállalat ügyvezető elnöke a CPS Bábolnán tartott igazgatótanácsi ülésén.

A közös vállalat célja, hogy a legújabb kutatási eredményeket a legrövidebb úton a leghatékonyabban átültesse a gyakorlatba és tíz év alatt megduplázza a kukoricatermelést.

Közismert, hogy a CPS a legmodernebb gépeket vásárolja meg és adja bérbe taggazdaságainak.

Gépeinek és járműveinek értéke egymilliárd nyolcszázmillió forint. Csupán tavaly 432 millió forintért vásároltak gépeket. Egy év alatt 13.5 millió dollárt költöttek gépek, alkatrészek és vetőmag vásárlására és 21,2 millió dollárért exportáltak elsősorban kukoricát. Jórészt a CPS ösztönzésére dinamikus korszerűsítési folyamat indult a magyar mezőgazdasági gépgyártásban. Elkészültek az első Rába Steigerek, amelyek ma a világ legkorszerűbb traktorai és alkatrészeik 65 százaléka magyar. Magyar motort és adptert szerelnek már a Claas kombájnokba és küszöbön áll a nehéz traktoroknak megfelelő legkorszerűbb eke és vetőgép hazai gyártása.

A közös vállalat 221 millió forint értékű vetőmagot adott el termelő vállalatainak. 1,9 millió dollárért importáltak kukorica vetőmagot, megvásároltak több világszínvonalon álló hibridvonal licenszét és megkezdték itthoni előállítását.

Az idén már műtrágyával és növényvédő szerekkel is a CPS látja el a taggazdaságokat 1 milliárd háromszázmillió forint értékben. A rendszer igényei arra ösztönözték a hazai vegyipart, hogy világcégekkel kooperálva új vegyszereket állítson elő.

Súlyos gondja volt a rendszernek tavaly, hogy az alkatrész-ellátást nem tudta megfelelően megoldani. A világpiacon hiánycikk lett az alkatrész, az árak magasra szöktek, ezen csak a hazai gépgyártás fog segíteni.

A vállalat tanfolyamain 2167 szakembert képeztek tovább – agrár- és gépészmérnököket és szervizszerelőket, idén megkezdik a növényvédő mérnökök továbbképzését is.

Megszervezték a termelési körzeteket, amelyek az alkatrész-ellátást, a technológiát, a legújabb információkat közvetítik a termelési egységeknek. A dél-dunántúli körzet központja Ócsárd.

A CPS területe egyetlen év alatt 100 ezer hektárral bővült. 366 gépsorral 108 tsz-ben és 48 állami gazdaságban 226 ezer hektáron kukoricát, 10 ezer hektáron cukorrépát, kisebb területen napraforgót és szóját termeltek. S ennek a területnek majdnem a felén, 100 ezer hektáron 65 mázsa fölött volt a kukoricaátlag. Az ócsárdi körzet 15 termelőszövetkezetében és állami gazdaságában 46 mázsáról 59-re nőtt a termésátlag, a belépés előtti öt évhez viszonyítva Mágocson, Mozsgón, Siklóson, Szabadszentkirályon és Nagydobszán több mint 15 mázsával.

A rendszer előnyei további dinamikus fejlődést ígérnek. Az idén 39 gazdaság 70 gépegységgel 35 ezer hektár kukoricával, 12 ezer hektár búzával és 20 ezer hektár cukorrépával lép be a közös vállalatba. Többet nem tudtak felvenni.

Baranyából új jelentkező: Egyházasharaszti két gépsorral, Kovácshida, Drávaszabolcs, Reménypuszta és Somogyapáti egy-egy gépsorral. A kérelmeket az igazgató tanács tegnap egyhangúlag elfogadta és ezzel megyénk 20 ezer hektáron 30 gépsorral érdekelt közvetlenül a CPS további sikerében.



Négyszáz darab „patront", vagyis öntött alumínium formát szerzett be a Baranya megyei Állatforgalmi és Húsipari Vállalat. A patronok segítségével a „Sümegi sonkából", a „Fokhagymás szeletből", valamint a „Pannónia szeletből" naponta tíz mázsát gyártanak. Az alumínium formák révén import belet takarítanak meg a vállalatnál.

Balesetek napja – péntek

Így közlekedtünk 1974-ben

Több, mint másfél millió forintot költöttek tavaly Baranya autósai, különféle kisebb szabálytalanságokra. Pontosabban: 1974-ben a helyszínen 30 ezer 532 alkalommal bírságolták meg a közlekedési rendőrök a szabálysértőket, összesen egymillió 743 ezer 330 forinttal.

Ez az adat csak egy része volt annak a tájékoztatásnak, amelyet *Kovács Jenő* alezredes, a Baranya megyei Rendőrkapitányság közlekedésrendészeti osztályvezetője tartott a KBT jogi szakbizottságának tegnapi ülésén.

Sajnos, sokan nem úsztak meg azzal, hogy egyszerűen belenyúltak a pénztárcájukba. A sajnálkozás pedig az egyén, a család tragédiájától az anyagi károkon keresztül a közlekedési morálig sok mindennek szól. A száraznak tűnő számok figyelmeztetnek. Baranya megyében tavaly – beleszámítva a sérülés nélkülieket is – 1248 közúti baleset történt, 8,5 százalékkal több, mint 1973-ban. (Természetesen ez az adat nem lehet pontos, mivel nem minden „koccanásról" értesül a rendőrség.)

Tavaly 47-en haltak meg a megye útjain közlekedési baleset következtében. Ez valamelyes csökkenést mutat az előző évihez képest, de ugyanakkor 5,1 százalékkal nőtt a súlyos balesetek száma. Ilyen 369 volt tavaly. Könnyű sérülést 455-en szenvedtek, 12,1 százalékkal többen az 1973. évinél.

Nagyon jó lenne, ha az utósok megszívlelnék a baleseti mérleg tanulságait. Az okok vizsgálatánál ugyanis kiderül, hogy sokan túlságosan szeretik a száguldást. Akkor is, ha az út-, a látási és a forgalmi viszonyok ezt nem teszik lehetővé. 351 baleset származott gyorshajtásból. A második helyen az áthaladási elsőbbség meg nem adása szerepel 173 esettel. A járművezetők figyelmetlensége 156 alkalommal okozott közúti balesetet. És ott a közúton közlekedők nagy ellensége az alkohol: százhetvenhárom ittas vezetés következtében. A felsorolt esetekben kivétel nélkül emelkedtek a számok az 1973-as év statisztikájához képest. Ha a megye városait nézzük, Komló áll az élen, 19,4 százalékkal emelkedett a balesetek száma. Azt követi Mohács, 16 százalékkal.

Egy kis tanulságos összeállítás a közlekedésrendészet tavalyi adataiból: 7492 alkoholszondát használtak el a rendőrök, kétezerrel többet, mint 1973-ban. Egy hónaptól két évig terjedő időtartamra 307 jogosítványt vontak be, a bírósági végzés alapján bevont jogosítványok száma 228 volt. Ez kevesebb, mint az előző évi, de a bevonás időtartama megnövekedett.

A rendőrkapitányság közlekedésrendészeti osztályán nem puszta kíváncsiságból gyűjtik össze az adatokat. Ezek alapján mérik fel a veszélyes útszakaszokat, hoznak megelőző intézkedéseket. Kiderült, hogy a péntek a legveszélyesebb nap, 1974-ben ezeken a napokon összesen 140 baleset történt. E napokon legveszélyesebb időszak a 21–22 óra közötti, eközben összesen 13 baleset történt. Az okok vizsgálata alapján úgy döntöttek, hogy ebben az évben tovább fokozzák az alkoholos vezetés és a megengedett sebesség ellenőrzését.

K. Gy.



Tegnapi telefonügyeletünkön az új rendelkezésekkel kapcsolatban feltett kérdésekre (új szakmai bértáblázat, újítási rendelet, boradó, szakszervezeti jogsegélyszolgálat, hogyan módosítja a külföldi utazásokat az új deviza-rendelkezés) adtak választ szerkesztőségünk vendégei: dr. Kalmusz István, a Megyei Tanács V. B. pénzügyi osztálya adóügyi csoportjának vezetője, dr. Speigl Gyula, a Pécs városi Tanács V. B. pénzügyi osztálya adóügyi csoportjának vezetője, dr. Schmidt Antal, a Megyei Tanács V. B. munkaügyi osztályának vezetője, Fers Antal, a Mecseki Ércbányászati Vállalat iparjogvédelmi csoportvezetője, dr. Kisvári András, a Magyar Nemzeti Bank megyei igazgatóságának igazgatója, dr. Pakucs Jenő, a POTE jogsegélyszolgálat vezetője, dr. Sáfrány János, a POTE jogsegélyszolgálat munkatársa, dr. Takács József, az IBUSZ utazási iroda vezetője, Biró Györgyné, az IBUSZ utazási iroda helyettes vezetője, Bruck Józsefné, az SZMT közgazdasági munkabizottságának politikai munkatársa.

Megduplázható a haltermelés

A bikali módszer ígéri a megoldást

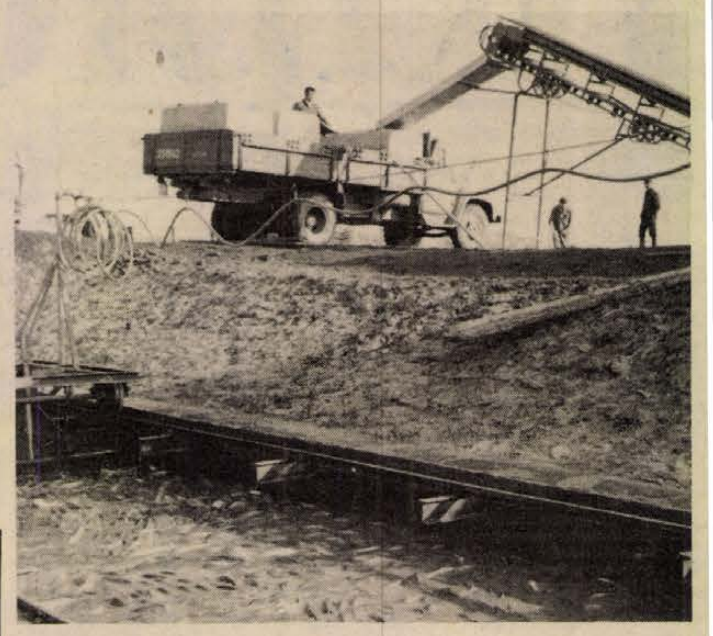

Gépi lehalászás a sumonyi tavakon.

— Nem használjuk ki a baranyai tavak adta lehetőségeket. Cél; a mesterséges tavak, víztárolók — melyből 47 épült az elmúlt évek során a megyében — többirányú hasznosítása, — öntözésre, víziszárnyasok tartására és haltermelésre. A halhústermelésben a Bikali Állami Gazdaságnak világviszonylatban is elismert módszerei vannak, melynek elterjesztése a baranyai — mesterséges tavakkal rendelkező — tszek körében időszerű feladat — mondta többek között *dr. Földvári János*, a Megyei Tanács elnökhelyettese tegnap azon a tanácskozáson, amelyen a megye tsz-einek halászati szakemberei a halgazdálkodási feladatokat tárgyalták meg.

Baranya halgazdálkodásának helyzetéről, a halhústermelés fokozásának lehetőségeiről dr. Földvári János számolt be.

Nézzük először is, mit mutatnak a tavalyi adatok: az összes tóterület a megyében 1981,1 hektár. Az elmúlt év során a halászattal foglalkozó gazdaságok 7640 mázsa halat helyeztek ki a tavakba, melyekből 26 841 mázsa halat fogtak ki. A Bikali Állami Gazdaság egy hektár vízfelületen termelte a legtöbb halat: 1347 kilót. A tsz-ek a halastavainak egy hektárra eső tiszta haltermelése 594 kilogramm volt.

A Megyei Tanács elnökhelyettese elmondta, hogy a gazdaságok elhanyagolják a halastavakat, így azok eliszapolódnak. Bejelentette, hogy a tó-rekonstrukció munkák költségeihez a jövőben 30—35 százalékos állami támogatást kapnak majd a tsz-ek. Felhívta a gazdaságok szakembereinek figyelmét a bikali iparszerű haltermesztési technológia alkalmazására.

Zámbó István, a Bikali Állami Gazdaság igazgatója az intenzív halhústermelési rendszert ismertette, valamint szólt a gazdaság különböző szolgáltatásairól.

A haltermelési rendszer teljes alkalmazásán kívül a gazdaság számos és sokirányú segítséget tud nyújtani a baranyai haltermelő termelőszövetkezeteknek. Ennek egyik formája, hogy a tsz-ek halastavait a Bikali ÁG bérbe veszi és azokon gazdálkodik. A másik lehetőség, hogy ugyan a tsz gazdálkodik a halastavain, de bizonyos szolgáltatásokat kér Bikaltól. Attól sem zárkózik el a bikali gazdaság, hogy egy-egy munkafolyamatot — például a lehalászást — elvégezzen. Szükség esetén a megfelelő halászati gépeket elkészíti a partnergazdaságnak. Bikal lesz a bázisa a halászok szakmai képzésének és továbbképzésének .

Zámbó István elmondta azt is, hogy ha a szövetkezeti gazdaságok a bikali rendszert honosítják meg, akkor a következő tervidőszakban Baranya megye halhústermelése megduplázódhat.

A megye tsz-einek halászati szakemberei úgy nyilatkoztak, hogy a közeli jövőben szerződést kívánnak kötni a bikali gazdasággal az iparszerű haltermelési rendszer alkalmazására, illetve a különböző bikali szolgáltatásokra.

(Mécs)

Visszatért a tél

Fehér háztetők alatt ébredt kedden Budapest tavaszias időjáráshoz szokott lakossága, az éjszaka hullott hó még Pesten sem olvadt el.

A hó nyomán – mint az Országos Meteorológiai Intézetnél elmondották – az igazi tél is megveti lábát az országban, észak-északkeleti irányból ugyanis hidegebb légtömeg érkezett. Egyelőre Pest és Komárom megyében hó hullott, más helyeken, mint például Kecskemét környékén, kedden reggel havas eső, az ország déli vidékén pedig még eső esett. Az előrejelzés szerint további csapadékokkal kell számolni országszerte.

Kisvendéglő a Torda utcában

Malacpecsenyét, frissensülteket, házi savanyúságot, péksüteményeket, termelői borokat fogyaszthatnak a vendégek Pécsett, az első kerületi Torda utca 2. szám alatt nyíló kisvendéglőben. A hetven négyzetméter alapterületű vendéglő naponta reggel hat órától este tíz óráig, szombaton és vasárnap éjfélig lesz nyitva. A Szederkényi ÁFÉSZ több, mint félmillió forintos beruházással épített korszerű, harmadosztályú helyisége egyszerre ötven-hatvan vendéget fogad. Tavasszal hangulatos kerthelyiséget alakítanak ki az épület udvarában. A kisvendéglő szerdától, január 29-től fogadja vendégeit.

A Brnói Drámai Színház Budapesten és Pécsett

Budapesten vendégszerepel a Brnoi Állami Drámai Színház együttese. Ebből az alkalomból a Fészek Művész Klub gobelin-termében sajtótájékoztatót tartottak, amelyen *Oldrich Vykpel*, a színház igazgatója elmondta az újságíróknak, hogy a nagymultú csehszlovák együttes tavaly ünnepelte fennállásának 90. évfordulóját. Évente átlag 8 bemutatót tartanak. A színház feladatának tekinti a klasszikus hagyományok ápolását, ugyanakkor elsőbbséget biztosít a mai kortárs, szocialista eszmeiségű színpadi alkotásoknak. Ezek közé tartozik a felszabadulás 30. valamint a szlovák nemzeti felkelés ugyancsak 30. évfordulója alkalmából műsorra tűzött *Jan Kakos* dráma, amelyet *A legfiatalabb fiú háza* címmel adnak elő. Vendégjátékuk másik eseménye *Gabriela Preissova Jenufa* című balladisztikus hangvitelű drámájának előadása. A színház repertoárján olyan nagysikerű művek átdolgozásai találhatók, mint *Dosztojevszkij Félkegyelmű, Gorkij: Az anya* című regényének adaptációi. Játsszák *Shakespeare Antonius és Cleopátra, Lorca: Yerma. Bruckner: Angliai Erzsébet* című műveit és előadták *Szakonyi Károly: Adáshiba* című komádiáját is. A felszabadulás 30. évfordulója jegyében készítik elő *Zdenek Pluhar: Egy ezüst* című regényének színpadi változatát, amely a II. világháború utolsó éveibe kalauzolja a nézőket. A csehszlovák társulat február 1-én és 2-án a Pécsi Nemzeti Színházban is bemutatja műsorát.

A Brnói Drámai Színház vendégjátékát a közeljövőben viszonozza a József Attila színház. Az angyalföldi társulat a tervek szerint március 9—19 között szerepel Brnóban, Pozsonyban, illetve Prágában, *Kertész Ákos: Névnap* című drámájával és *Shakespeare: Makrancos hölgyével.*

*

A Brnói Állami Drámai Színház társulata kedden este mutatkozott be a József Attila Színházban. Csehszlovák vendégeink, akik a magyar—csehszlovák kulturális egyezmény keretében lépnek fel Budapesten, Gabriela Preissova: Jenufa című színpadi balladáját játszották, Zdenek Kaloc rendezésében.

— **ZALAEGERSZEG** új városközpontjában, négy utca által határolt területen megkezdődött a belváros új létesítményeinek építése. Az első szakaszban 172 lakás, ABC- és ruházati áruház épül. Ezek a létesítmények 1976-ban készülnek el.

„Fogynak" a Skodák!

Tenyérnyi darabok hiányoznak az ülésekből, támlákból. Az alig néhány hónapos Skoda autóbusz székeit „szorgos" kezek tépték, szaggatták lassú, de kitartó igyekezettel.

A GC 68-04 rendszámú kocsi augusztusban érkezett Pécsre.

Szeidl László, a 30-as járaton teljesít szolgálatot.

— Egyik nap a Főpályaudvaron várakozom a kocsival — meséli — alig volt utas, csak két ipari tanuló srác ült egészen hátul. A tükörből „szúrtam ki", hogy valamivel dobálják egymást. Előbb azt hittem, hogy csokoládépapír, vagy valami ilyesmi, gondoltam, felszedetem velük. Hátramegyek, megállok előttük és érzem ahogy lassan felmegy a vér a fejembe: az ülésből kitépett szivacsdarabokat szorongatták, abból csipkedtek apró galacsnikat.

— Egyik kollégám azt mondta, ha ő elkapna ilyeneket, biztosan kapna hat hónapot, mert a kezüket ott helyben letörné. Persze csak indulatból mondta, biztosan ő is úgy tenne mint én: elkértem a személyi igazolványukat és bevittem őket az „őrsre".

Nem, persze hogy nem egyedül ez a két srác hasítgatta fel az üléseket, sajnos tény, hogy ők csak kettő a sok közül.

A korszerű, gyors Skoda buszok utasterében 97 ember utazhat. Felszállás közben a vezető sajnos első látásra nem döntheti el, hogy ki az, aki rászolgál erre a megnevezésre és ki az, . . . akit ilyen alapon nem volna szabad a kocsiba engedni.

Zsalakó

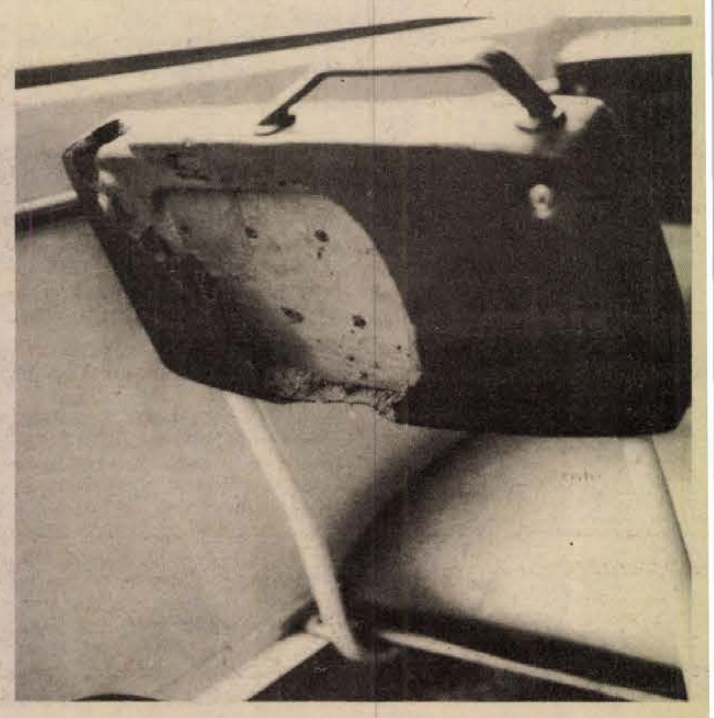

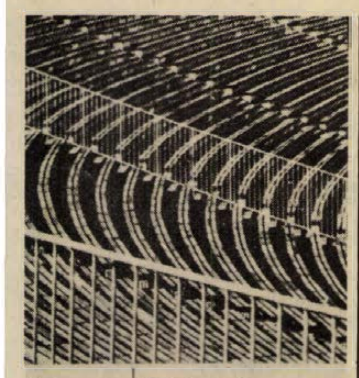

MAI MAGYAR MŰVÉSZET

Dávid Károly

A Népstadion tervezőjéről, a ferihegyi repülőtér létesítményei és számos más középület szellemi alkotójáról, a Kossuth-díjas *Dávid Károly* építészről írt könyvet *Máté Pál*, a pécsi Pollack Mihály Műszaki Főiskola docense.

A könyv a Mai magyar művészet sorozatban jelent meg néhány héttel ezelőtt, a Képzőművészeti Alap Kiadóvállalatnál. Az eddigi kötetek egyike sem foglalkozott még az építészettel. Máté Pál miért éppen Dávid Károllyal nyitja a sort?

— Tulajdonképpen választás dolga, de mégis több ennél. Úgy érzem, s ez nemcsak az én személyes véleményem, hogy Dávid Károly az az élő építész, — a könyv írásakor még köztünk volt — aki tudásával, munkásságával, „építőmesteri" képességeivel jócskán kiemelkedik korunk hazai tervezői közül. Ezen kívül említhetném még személyes kapcsolataimat is a mesterrel, közeli ismeretségben voltunk.

— Kinek ajánlja a megjelent művet?

— A sorozat sajátosságából fakadóan terjedelme rendkívül kicsi. Komolyabb elemzésre, teljes bemutatásra aligha lehet elég. Ezért inkább csak érintem azokat az elképzeléseket, irányzatokat, melyek Dávid Károly élete során hatással voltak munkásságára. Csak elvétve nyílik lehetőség arra, hogy kisebb elméleti fejtegetésekbe bocsátkozzam. Mindezekért nem is annyira a szakembereknek szól a könyv, inkább ismeretterjesztő műnek nevezném. Mondhatnám úgy is, hogy rövid szakmai életrajz itt-ott általános építészetelméleti fejtegetésekkel, s talán még egy röpke pillantás a jövőbe is.

— A művet gazdag képanyag illusztrálja. Ki készítette a fotókat?

— Több mint harminc kép található a kiadványban a Dávid Károly tervei alapján Budapesten és vidéken elkészült épületeket bemutatva. Az anyag egy része különböző szakmai folyóiratokból származik, valamint Máthé András, a Pécsi Tervező Vállalat belső építészének a munkája.

Máté Pál azok közé az építészek közé tartozik, akik szakírói munkásságukkal is hozzájárulnak ahhoz, hogy mind többen ismerhessék meg a hazai és a nemzetközi építőművészet kiemelkedő alakjait. Nemrégiben fejezte be újabb művét, mely az Architektúra sorozatban *Erich Mendelsohn* német építészt mutatja be, aki a modern építészet úttörőinek első generációjához tartozott.

Újra itthon a Néphadsereg Művészegyüttese

Kedden hazaérkezett ázsiai és közel-keleti turnéjáról a Magyar Néphadsereg Vörös Csillag Érdemrenddel kitüntetett művészegyüttese. Mint az együttes vezetői elmondták, a másfél hónapos vendégszereplés során mintegy 30 ezer kilométert utaztak, négy országban közel 30 előadáson léptek fel.

Indiában Delhi, Benares, Calcutta, Bombay városokban 16 előadáson szerepelt a tánckar és a népi zenekar — átütő sikerrel. Irakban, Szíriában és Libanonban a népitánc- és népzeneszámokon kívül katonadalokat is előadtak.

Várják a négymilliomodik látogatót

Biológiai laboratórium az állatkertben



Jól érzi magát a vidra Pécsett.

Mindannyiunk szívügye a Mecseki Kultúrpark, amely a város társadalmi összefogásának eredménye. Nem mostohagyerek ma sem, a létrehozásához ledolgozott százhúszezer társadalmi munkaóra azóta megkétszereződött. Különösen sok társadalmi munkát végeztek a MÉV Szolgáltató Vállalat és a 12. VOLÁN szocialista brigádjai, valamint a Széchenyi és a Pollack Mihály szakközépiskolák s nem utolsó sorban az 506-os Iparitanuló Intézet diákjai.

A kultúrpark minden részlegének avatása augusztus 20-hoz kötődik. Tizenöt éve nyitotta meg kapuit az állatkert, egy évvel később a Vidám Park s az elmúlt év nyarán a Gyermek Közlekedési Park.

Évente átlagosan kétszázötvenezer fizetővendéget fogadtak. a belépőjegyek sorszámának tanúsága szerint, s így ez év nyarán fogják köszönteni és jutalmazni a négymilliomodik látogatót.

Közművelődési intézmény

A számok önmagukért beszélnek. Ám azon talán sokan mosolyognak, ha a Mecseki Kultúrparkot közművelődési intézményeink között emlegetik.

— Ha semmi mást nem tennénk, mint hogy kicsalogatjuk a panelrengetegből az embereket a szabadba, a jó levegőre, s a Vidám Parkban egy-két óra játékkal serkentiük szellemi és fizikai regenerálódásukat, már akkor vitathatatlanul fontos társadalmi és közművelődési funkciót töltenénk be — mondja dr. Fülöp István, a Kultúrpark igazgatója. — Én környezetvédelmi funkciónkat tartom a legjelentősebbnek. A törvény védetté nyilvánított bizonyos állatokat, ám az ember nem tarthatja tiszteletben e törvényt, ha nem ismeri föl a fajtákat. Állatkertünkben minden illetékes ketrecen olvasható *Védett állat* felírás. A fauna kipusztuló fajtáit azonban nem lehetne átmenteni az utókorra csupán a védetté nyilvánítással. Ezért van szükség génbankokra, amelyekkel a továbbtenyésztést biztosítjuk. Ez nemcsak a vadakra vonatkozik. Kiveszőben van a hajdani híres magyar mangalica sertés, az ősi magyar kendermagos és kopasznyakú tyúk. Mi új törzseket hoztunk létre, tenyészetünk nagyszerű csereanyagnak bizonyult Európa más állatkertjeinek.

Pécsi különlegességek

— Sokat és sokszor írtak a pécsi vidráról.

— Külföldön nagy szenzáció. Ugyanis egy évnél tovább nem igen élt meg állatkertben a vidra. Ez főként abból a tévhitből következett, hogy a vidrát egyértelműen húsevőnek ítélték meg — mint mindenevővel rendszeresen etetünk vele vitaminokat, zöldségeket is, s amellett állandó emberi gondoskodást kap, szinte játszótársat, hogy azt a nagy aktivitást, ami vadászösztönéből következik, kiélhesse. A berni állatkertben a mi elveink szerint takarmányozzák a tőlünk cserélt vidrát, hasonló eredménnyel.

— A csereakciók milyen különlegességeket hoztak Pécsre?

— Néhány évtizede fedezték föl, hogy a préri bölény mellett él Amerikában egy erdei bölény is. Európában csak Lipcsében és nálunk látni ezt a fajtát. A szarvasmarha ősét, az őstulkot szintén csak két helyen, Tallinnban és Pécsett láthatjuk. A tallinniak érdekes módon visszatenyésztéssel nyerték az ősi állatfajta új törzsét.

Biológiai oktatás

— Minden állatkerti séta biológiai ismeretterjesztést jelent, ám igazi élményt a szakvezetés biztosít. Sajnos, a csoportos látogatásokkor nem mindig élnek e lehetőséggel.

— Régi vágyunk válik valóra ebben az évben. A Kulturális Minisztérium támogatásával hozzuk létre a biológiai oktatási termet az állatkert területén. Ez lesz a város legjobban fölszerelt biológiai laboratóriuma. Ha itt tartanak órát középiskolai osztályok, minden tanuló részére egyszerre tudunk például preparátumot és mikroszkópot biztosítani. A bemutatóterem vetítésekre is alkalmas lesz.

B. L.

Növekszik a mozilátogatók száma

1973-hoz képest négy és félmillióval többen váltottak mozijegyet az elmúlt évben — ezzel lényegében megszűnt az 1960 óta tartó nézőszám-csökkenés, sőt bizonyos emelkedés tapasztalható. Budapest félmillióval, a vidék négymillióval részesül ebből. Dr. Gombár József, a MOKÉP igazgatójának keddi sajtótájékoztatója szerint hazánkban az elmúlt évben egy lakos átlagosan 8 filmet tekintett meg, s ez azt igazolja, hogy nagyfokú tájékozatlanságra vall a mozi válságáról beszélni.

Elmarad a kerámia-szimpozion

Júniusban nyit a villányi szabadtéri alkotóműhely

Ismét több külföldi szobrász érkezik Villányba

Az idén elmarad a kerámia-szimpozion Siklóson. Helyette a keramikusok elméleti találkozóját rendezik meg augusztus 11—17 között. A változást az tette szükségessé, hogy a Műemléki Felügyelőség ebben az évben felújíttatja a kolostort, ahol a jövőben helyet kap a kerámia alkotóműhely és egy esetleges kerámia múzeum is. Az átalakítás alatt másutt kielégítő módon nem lehetett volna megoldani a szimpozion zavartalan működését.

Az új elképzelésnek megfelelően az idei elméleti találkozón kicserélhetik majd tapasztalataikat a FIM, a Magyar Képzőművészek Szövetsége, az Iparművészeti Múzeum, a Művészeti Tanács, a Zsolnay Porcelángyár, a Szilikátipari Egyesület, a Janus Pannonius Múzeum, a siklósi, a pécsi és a Baranya megyei Tanács illetékes szakemberei.

Az elméleti szimpozion a hagyományostól eltérően nem lesz kötött jellegű, hanem tematikáját az érdeklődésnek megfelelően alakítják ki. Bár véglegesen még nem dőlt el a program, de annyi már bizonyos, hogy ezúttal vitatják majd meg a két baranyai művésztelep legutóbbi alkotásairól készített értékelő munkákat.

A villányi szabadtéri alkotóműhely az idén június 1 és október 31 között fogadja majd a művészeket. Az elmúlt évhez hasonlóan a magyar alkotók jelentkezését továbbra is pályázat útján dönti el a Művészeti Tanács. Hagyományos már az is, hogy több külföldi művészt is várnak. Ezúttal szovjet, cseh, olasz, francia és finn alkotók részvételére számítanak.

Amatőrmozi és filmkrónika

Egyéves az ARMA stúdió

Ne csak hobby legyen a filmezés

A névválasztás ezúttal a lehető legtalálóbb: ARMA latinul fegyvert jelent és az amatőrstúdió „gazdája" a Fegyveres Erők Klubja. „Arma virumque cano..." — kezdődik Aeneis bevezető sora — Fegyvert és férfit zengek, s ez egyben a kis közösség alkotói jelmondata is lehetne.

Az ARMA kevésbé látványos stúdió, mint az IXILON. Célkitűzéseik is egészen mások. Hétfőnként a FEK második emeletét birtokba vevő filmesek csaknem negyvenen vannak. Ez a nagy szám is már elárulja a különbséget. A klubról, a tervekről, elképzelésekről a stúdió elnökével dr. Rédey Tiborral beszélgetünk:

— Most januárban egy éves a klub, azonban e rövid idő alatt is már jónéhány vihart megért. A vezetés egységességének hiánya hátráltatta a munkát. A múlt év szeptemberében azonban Décsi R. Pál személyében kiváló művészeti vezetőt választottunk, s azóta a korábbi problémák megszűntek. Tagjaink a legszélesebb rétegekhez tartoznak, vannak közöttünk bányászok, mérnökök, orvosok és tanulók is. Célunk továbbra is az, hogy minél több emberrel szerettessük meg a filmezést, s ha ez sikerült, akkor ne csak egyszerű hobby legyen, hanem az önmegvalósítás eszköze is.

— A szorosan vett oktatáson kívül, nyilván vannak a stúdiónak más elképzelései is?

— Olyannyira, hogy ezek már jócskán folyamatban lévő dolgok. Mindenek előtt stúdiónk dokumentálni szeretné mindazt, ami itt Pécsett és Baranyában történik, legyen az néprajzi jellegű, társadalmi ünnepség, vagy akár egy üzem belső élete. Ezidáig is már jónéhány ilyen jellegű felkérésnek tettünk eleget.

— A filmezés talán a legköltségesebb szórakozások közé tartozik. Ma már komolyabb méretekben, saját zsebből egyre inkább megvalósíthatatlan, nyilván ebben is segíthet a stúdió. Milyen a technikai felszereltség és az anyagi támogatás?

— Valóban kevés ember engedheti meg magának, hogy komplett mozgófilmes laboratóriumot és technikát beszerezzen. Mindez a FEK-ben rendelkezésre áll, mondhatnám kielégítő mértékben. Azonban ez még így is olyan költséget jelent, hogy aligha várhatjuk el, csak a FEK és a népművelés kizárólagos anyagi támogatását. A további sikeres munka érdekében jóval szélesebb társadalmi segítségre lenne szükségünk. Ezt mi nem is ellenszolgáltatás nélkül kérnénk, hiszen ennek fejében filmekkel viszonoznánk.

— Terveik?

— Már készülünk az áprilisban megrendezendő Országos Amatőrfilm Fesztiválra, ezenkívül pedig kellő érdeklődés esetén indítanánk egy kezdő és egy haladó filmtanfolyamot. Egy távolabbi elképzelés: szeretnénk rendszeressé tenni az amatőrmozit, ahol a legsikeresebb hazai amatőrfilmeket mutatnánk be három havonta. S ami még igen fontos, továbbra is tartani a jó kapcsolatot az IXILON stúdióval, amely eddig is zavartalan volt.

GYÓGYÍTÁS, ANYANYELVEN

Jugoszláviai magyar diákok Pécsett

Az ablakok Újmecsekaljára néznek, Bálicsra, a belváros és Bácska, meg Dél-Baranya felé. Harminchárom orvostanhallgató, ha kinéz rajtuk, a látható tájak mögött látja a szülőföldet is, Jugoszlávia magyar lakta vidékeit.

Molnár Ilonka éppen az orvostörténetről beszélne, de mindig előbujnak szavaiból a zentai gondok, a zentai történetek. Ebből a Tisza parti kisvárosból jött Pécsre, hogy visszamenjen a Tisza-partra szülész-nőgyógyász orvosnak.

— Mi azért vagyunk itt, — mondja —, hogy a jugoszláviai magyarság betegellátását segítsük. Nemcsak szaktudással, hanem azzal is, hogy a betegek anyanyelvén beszéljünk.

Ezért jött Pécsre a harminchárom egyetemista. Külföldre, de nem idegenbe. A külföldi tanulás legnagyobb nehézsége, a nyelvismeret hiánya számukra nem létező gond. A Magyarországon tanuló jugoszláviai diákoknak mégis vannak sajátos problémáik. Ezért alakították meg Pécsett a Jugoszláviai Diákok Tagozatát. Ilyen szervezet már működik Budapesten és Szegeden.

A klub jellegű tagozat elnöke Bordás László hatodéves orvostanhallgató, titkára pedig Molnár Ilona harmadéves. Ötvenhárom tagjuk van, és ebből 33 az orvosegyetem diákja, egy zeneművészeti főiskolás, a többi főleg gimnazista, kisszámban szakmunkástanuló.

Elkészült a programjuk is: a Pécsi Orvostudományi Egyetem házi stúdiójában tíz percet kaptak. Ezt jugoszláviai jellegű műsorral töltik majd ki: művészettel, a turizmus ismertetésével, avagy például orvostörténettel. Az utóbbit Molnár Ilona dolgozza fel. Alakulásukkor sikeres jugoszláv-estet rendeztek. Félévenként versenyszerűen értékelik a jugoszláviai diákok tanulmányi eredményeit.

Mindezek mellett afféle érdekvédelmi szervezet is a Pécsett tanuló diákok tagozata. Az orvosoknak például a diploma után még három hónapos tanulás árán jugoszláviai államvizsgára is szükségük van, hogy olyan tudnivalókat ismerjenek meg, mint például a hazai társadalombiztosítási jog. Erre Magyarországon eddig nem volt tankönyvük, most ezt szeretnék intézményesen beszerezni. A Horvátországi Magyarok Szövetsége ilyen és más jellegű könyveket ígért nekik. A diploma érvényesítését ugyancsak szervezetten szeretnék elintézni, hogy ne kelljen mindenkinek külön-külön végigjárnia a hivatalos utakat. De gondolnak az orvostovábbképzésre is, hiszen ma már olyan gyorsan fejlődik minden tudomány, hogy néhány évvel a diploma megszerzése után fel kell frissíteni az ismereteket. Mivel ők magyarul tanultak, így nyilván magyar nyelven lesz a legkönnyebb ez a továbbképzés. A legegyszerűbbnek e célra a patinás, rangos magyar szaklap, az Orvosi Hetilap kínálkozik. Ezt szinte minden Pécsett tanuló egyetemista járatja majd.

— A gyógyítás alapja a kölcsönös bizalom orvos és beteg között — mondja a tagozat elnöke, Bordás László. — Ez pedig a közös nyelven a legtökéletesebb. Odahaza gondok vannak, például Topolyán. Ahol ugyanis magyarok laknak, ott csak magyar, de legalább magyarul is jól tudó orvost akarnak alkalmazni, csak nincs belőlük elegendő.

Jó dolog tehát az anyanyelven történő felsőoktatás, s ezt segíti a Pécsett most megalakult tagozat. **Földessy Dénes**

HÍREK

1975. JANUÁR

29

SZERDA

Szeretettel köszöntjük névnapjuk alkalmából

ADÉL

nevű

kedves olvasóinkat

A Nap kél 7.15 — nyugszik 16.40 órakor. A Hold kél 19.33 — nyugszik 7.49 órakor.

Anton Csehov

Százhúsz évvel ezelőtt, 1860. január 29-én született Anton Csehov orosz író, az elbeszélés és a dráma nagy mestere.

Az író nagyapja jobbágy, apja szegény kereskedő volt, s ő maga — küzdelmes, nyomorúságos gyermekévek után — orvos lett. Tüdővész végzett vele fiatalon, 44 éves korában. Mint író, a polgárosodó nemesi Oroszország társadalmának tonákságait, mélyülő válságát leplezte le. Az 1880-as évek elején tűnt fel szatirába hajló, humoros karcolataival. (A csinovnyik halála.) A nyolcvanas évek közepétől novelláiban gyöngéd művészi eszközökkel ábrázolta a kisemberek, az intelligencia vergődését, a vidéki kisváros műveletlen, korlátolt gondolkodású, sivár világában. Megrázó erővel elevenítette fel a zsarnokság lélektipró hatását, a képmutatást, a mindenütt eluralkodó gonoszságot, elmaradottságot. Rendkívüli változatosan megrajzolt alakjai eleven típusok; lelki életüket, cselekedeteiket a legegyszerűbb írói eszközökkel, természetes és tömör nyelven, világos stílusban elemzi. Drámáiban a novellák apró részletrajzainál egyetemesebb képet ad a kor orosz társadalmáról. (Sirály, Ványa bácsi, Három nővér, Cseresnyéskert.)

Ma este

SZÍNHÁZ

Nemzeti Színház: Képzelt riport . . . (este 7 órakor) Csortos-bérlet.

Pannonia Bár: Pannonia Koktél. Nyitva 22—04 óráig.

Olimpia eszpresszó: Farsangi randevú. Nyitva 22—04 óráig.

HANGVERSENY

Liszt-terem: Középiskolai bérleti hangverseny 3—4. sorozat. Fiatal művészek, nagy sikerek. (11.30 és 12.45 órakor)

MOZI

Park: Francia kapcsolat (4, 6, 8)

Petőfi: A gamma-sugarak hatása a szászszorszépekre (f4, hnó, 8)

Kossuth: A sárga Fiat három utasa (10, 12, f9) Hajdúk (f3, f5, f7)

Rákóczi: Üvegház (5, 7) **FEK Klubmozi:** Banditák alkonya (fó) **Komló, Május 1.:** Hideg pulyka (4, 6) **Komló, Zrínyi:** Bekötött szemmel (10, 4, 6, 8) **Mohács:** Váltságdíj egy halottért (6) Havannában egyedül (8)

időjárás

Várható időjárás szerda estig: változóan felhős idő, szórványosan záporesőkkel, hózáporokkal. Szerdán mérséklődő, délnyugatira forduló szél. Várható legalacsonyabb éjszakai hőmérséklet mínusz 3—plusz 2, legmagasabb nappali hőmérséklet szerdán 1—6 fok között.

Elhunyt dr. Háy László

Mélységes fájdalommal tudatjuk, hogy hosszantartó, súlyos betegség után, január 27-én elhunyt dr. Háy László elvtárs, Állami díjas akadémikus, a párt-, a magyar és a nemzetközi forradalmi munkásmozgalom régi, kiemelkedő harcosa.

Elhunyt elvtársunk temetése február 4-én, (kedden) du. 2 órakor lesz a Mező Imre uti temető munkásmozgalmi panteonjában.

Dr. Háy László elvtárs volt harcostársai, elvtársai, tudóstársai, barátai és tisztelői délután fél 2 órától róhatják le kegyeletüket a ravatalnál.

Magyar Szocialista Munkáspárt Központi Bizottsága,

Magyar Tudományos Akadémia,

Marx Károly Közgazdaságtudományi Egyetem.

◆

— **Óvodát patronál 11 brigád.** A VOLÁN 12. sz. Vállalat teherforgalmi csoport 11 szocialista brigádja mintegy ötvenezer forint értékű társadalmi munkát végzett Pécsett, az istenkuti óvoda részére. Többek között pancsoló medence, homokozó, babaházak, mászók, körhinták és betonozott járdák készültek.

— **Vasszerkezetek.** A Cserkuti Mezőgép Vállalat évek óta gyártja és szállítja az NSZK-beli kohászati üzemek részére a porleválasztást szolgáló elektrofilterek vasszerkezetét. Idén több mint ötöt exportál harmincmillió forint értékben.

— **A Kisgrafika Barátok Köre** pécsi csoportja ma délután 6 órakor tartja havi összejövetelét a nevelők házában (Pécs, Szt. István tér 6. sz. I. em. helyiségében). Ez alkalommal előadás lesz az Ex libris történelméről.

— **A hónap zeneműve.** Albrechtsberger, J. G.: Concertino 1771 SL 3. (Somfainé) (partitúra+szólamok) Musica Rinata, Durkó Zs.: Cantata No. 2 (nagypartitúra), Durkó Zs.: Chamber Music (partitúra), Durkó Zs.: Hét dallamrajz (vegyeskar zongorakíséretével), Durkó Zs.: Törpék és óriások (zongora), Együtt menetelünk — 1848, 1919, 1945 dalaiból (Aczél), Lendvay K. (Váci M.): Éjszaka II (vegyeskar), Magyar hangjegyfüzet kezdő zongorázóknak, Papp L.: Impressioni duo per flauto e pianoforte con tam-tam, Pergolesi, J. B.: Salve regina (Darvas) (partitúra), Ránki Gy.: Fényben fürdik a föld (vegyeskar), Weiner L.: Divertimento No. 1. Op. 20.



A Finomkerámiaipari Művek 1972-ben létesítette kalocsai festőüzemét. Akkor 36, ma pedig már 137 dolgozóik száma. A kalocsai motívumokkal díszített fali tálakon, étkészleteken, butéliákon kívül teás- és mokkás-készletekkel bővítették a választékot. A kis üzem idei termelési értéke nyolcmillió forint. A közelmúltban Spanyolországba és Japánba exportáltak.

Ritka kerámiatörténeti emlék

Egyik budapesti bizományi áruházban nemrégiben ritka kerámiatörténeti emléket fedeztek fel: egy hengeralakú, barokk cserépkályhát utánzó, fehér alapszínű, kékesszürke díszítésű fajansz dohánytartót. A 37 centiméter magas edény tetején egykori dunaföldvári tulajdonosának neve olvasható 1868. évi keltezéssel. A szekszárdi múzeumba került tárgy — a néprajzkutatók szerint — arra utal, hogy Dunaföldváron nemcsak a hagyományos paraszti fazekasedényeket korongolták — mint eddig tudták —, hanem ónmázas, úgynevezett fehéredény-kerámiát is készítettek.

◆

— **Munkáslakásszövetkezet** alakult Szigetváron, harminc család részvételével. Az első ütemben a már kijelölt helyen kétszintes, zömében két és félszobás lakások épülnek. A Szigetvári Állami Gazdaság több mint egymillió forinttal segíti dolgozóit. Megyénk első munkáslakásszövetkezetét a Mecseki Ércbányászati Vállalatnál hozták létre.

— **Fröccsöntők.** A Pécsi Fémipari Vállalat félmillió forintért új fröccsöntőautomatát vásárolt az NDK-ból. Ezzel teljes lett a vállalat fröccsöntő gépeinek sora, mert az öt automata géppel 50-től 650 grammig bármilyen súlyú műanyag terméket elő tudnak állítani.

— **141 perc** a befejezetlen mondatból címmel rendezett filmet Fábri Zoltán, Déry Tibor regényéből, hazánk felszabadulásának 30. évfordulója tiszteletére. Tegnap nagy sikerrel rendezték meg a film információs vetítését a Kossuth Klubmoziban.

Olvasott rablók

A franciaországi Janville plébánosa könyvet írt templomának mind ez ideig ismeretlen műkincseiről. Bár ne tette volna! A könyv megjelenése után néhány nappal rablók fosztották ki a templomot, többek között elvittek négy 1250-ből való faszobrot és három XVI. századi festményt.

— **Hideget jósolnak** a fenyves rigók, amelyek nagy csapatban kóborolnak Baranya területén. Az olajbarna, derekuknál hamuszürke színű, rendszeres északi vendégek a sarkkör alatti költő-területeikről érkeztek. Népies nevük Kranez Fogel. Ma már védett a fenyőrigó, míg egykor ízes husa miatt vadászták.

— EGYRÉSZES MOSOGATÓK 75 SZÁZALÉKOS ENGEDMÉNNYEL KAPHATÓK. 39-ES DANDÁR ÚT 2/C. (x)

— **Pécsi szerző** művét mutatják be Svájcban. Február 1-én, szombaton este 20 óra 15-kor a svájci Zürich-Usterben, a Városi Hangversenyteremben Várnai Ferenc „Induló fantázia" című fúvószenekari műve hangzik el az ismert karmester, Albert Häberling vezényletével.

— **Népdalénekesi versenyt** rendeznek Mohácson immár negyedik alkalommal Baranya megye általános és középiskolás tanulói részére február 8-án. Eddig 75 iskolás jelentkezett a vetélkedőre.

— **1975. I. 27-én,** (hétfőn) délelőtt a Széchenyi tér és a színház között elvesztettem egy piros blokkot, benne rokkant Trabantom garanciális csekkfüzetével. A becsületes megtaláló juttassa el hozzám, igen fontos! Krassói, Pécs, Szalai András utca 12/b. I. em. 2.

04—05—07

Több ezer fiatal baromfi pusztult el 27-én, a késő esti órákban Nagyárpádon, amikor lángra lobbant a reménypusztai Új Élet Termelőszövetkezet baromfiistállójának tető- és födémszerkezete. Pécsi és komlói tűzoltóegységek vettek részt az oltásban, amelynek során mintegy 200 ezer forintnyi értéket sikerült megmenteni. Az előzetesen felbecsült kár megközelíti a 350 ezer forintot.

Hármas ikrek Karcagon

Hármas ikreknek adott életet a karcagi kórházban Majláth Mihályné, a kenderesi ÁFÉSZ dolgozója. A három fiú — Attila, Csaba és Zoltán — 1400, 1300 illetve 1500 grammal, hét hónapra született. A 24 éves édesanya jól érzi magát, és a csecsemők állapota is kielégítő. A kicsinyeket — biztonságból — beszállították a szolnoki Hetényi Géza megyei kórház koraszülött osztályára.

◆

— **A szerencsi** Rákóczi várkastély egyik épületében a közelmúltban húsz szobás szálloda nyílt. A szomszédságában lévő tizennyolcadik századbeli épületben kedden egy újabb, harminc—harminc-öt személy elhelyezésére szolgáló turistaszálló kialakítását kezdték meg. Az új turistaszállót a tervek szerint még az idén átadják a rendeltetésének.

— **Városstakarítás.** Pécs utcáinak és tereinek nagytakarítását kezdte meg a Köztisztasági és Útkarbantartó Vállalat. A seprő- és locsolókocsik az elmúlt héten Újmecsekalja területét tisztították meg, ezekben a napokban pedig már a felüljáró és környéke került sorra.

— **Útépítés** a harkányi új nyaralótelepen. Harkányban az új nyaralótelepen folynak az útépítési munkák a siklósi Községi Tanács anyagi támogatásával, több mint kétmillió forintért. A három kilométeres útrendszert ez év végén adják át.

◆

Kórházi felvételes ügyeletek

Gyermekgyógyászat: mindennapos felvételi ügyeletek gyermekbelbetegek részére: Pécs város: POTE Gyermekklinika. Szigetvár város és járás, a pécsi és a volt sellyei járás: Megyei Gyermekkórház. Gyermeksebészeti, gyermekfülészeti betegek részére páratlan napokon POTE Gyermekklinika, páros napokon Megyei Gyermekkórház Pécs és a megye egész területéről.

Belgyógyászat, sebészet: Városi Kórház. Traumatológia: II. sz. Sebészet. Égési sérülések: Honvéd Kórház, gyermekek esetében: Gyermekklinika. Koponya- és agysérülések: Idegsebészet.

SOS-ÉLET telefonszolgálat hívószáma: 12-390, este 7-től reggel 7 óráig.

tegnap történt

Az Országos Béketanács meghívására kedden Budapestre érkezett a portugál békemozgalom küldöttsége Victor Raul da Costa Matos, a Coimbrai Egyetem irodalmi fakultásának tanszékvezetője, a Portugál Béketanács elnökségének tagja vezetésével.

*

Hétfőn és kedden Budapesten tanácskoztak a Hazafias Népfront megyei, fővárosi, járási, városi és budapesti kerületi titkárai. Sarlós István főtitkár az MSZMP XI. kongresszusa előkészítésével kapcsolatos mozgalmi tennivalókról, dr. Szentistványi Gyuláné titkár a járási népfront titkárok munkájára vonatkozó országos felmérés tapasztalatairól, S. Hegedüs László titkár a településfejlesztő társadalmi munkákról, dr. Molnár Béla titkár a nemzetközi politika fő kérdéseiről tartott tájékoztatót. Az előadásokat követően a több mint 200 népfronttisztségviselő csoportos konzultációkon vett részt. A megyék, járások, városok népfront titkárai meglátogatták fővárosi testvérkerületüket is.

*

Kedden az Országházban megkezdődtek a magyar—francia parlamenti tárgyalások. A tárgyalások során a küldöttségek tagjai kölcsönösen tájékoztatták egymást a törvényhozó testületek tevékenységéről, a parlamenti tisztségviselők munkájáról, valamint számos, mindkét delegációt érdeklő kérdésről, s véleményt cseréltek a jelenlegi nemzetközi helyzet néhány időszerű kérdéséről.

Lapzárta

A leggondosabb orvosi kezelés ellenére a pénteken világrajött prágai kislány-négyesikrek egyike kedden légzési zavarok következtében meghalt.

*

Ford amerikai elnök kedden 300 millió dolláros katonai pótsegélyt kért a kongresszustól a saigoni rendszer számára, s további 222 millió dollárt Kambodzsa részére.

*

A dán szociáldemokraták kedden a Folketingben követelték, hogy mondjon le Hartling kisebbségi kormánya.

*

Kedd este Párizsban befejeződtek Anvar Szadat egyiptomi és Valery Giscard d'Estaing francia elnök kétnapos hivatalos tárgyalásai. A francia elnöki hivatal szóvivője kijelentette, hogy a két államfő véleményt cserélt az egyiptomi fegyvervásárlással kapcsolatos kérdésekről, továbbá arról az elképzelésről, hogy francia műszaki segítséggel Egyiptomban nukleáris erőművet építsenek. A tárgyalások eredményeként Egyiptom úgy döntött, hogy a Franciaország által kidolgozott SECAM színes televíziós rendszert alkalmazza.

*

Genfben kedden megnyílt a szovjet—amerikai állandó konzultatív bizottság ülésszaka.

*

A kozmikus térség kutatásának folytatására kedden a Szovjetunióból földkörüli pályára bocsátották a Kozmosz—75 jelzésű mesterséges holdat.

RÁDIÓ MŰSOR TELEVÍZIÓ

RÁDIÓ

KOSSUTH RÁDIÓ

4.25—7.59: Jó reggelt. A Kossuth rádió reggeli műsora. Közben: 7.45: Kertbarátok műsora. 8.00: Hírek. Időjárás. 8.05: Műsorismertetés. 8.15: Budapest és a vidék kulturális programja. 8.22: Zenekari muzsika. 9.00: Felépítjük Bábel tornyát. Részletek László Anna regényéből. 9.20: Andor Éva és Sólyom-Nagy Sándor énekel. 10.00: Hírek. Időjárás. 10.05: „Nyitnikék". Kisiskolások műsora. 10.40: Romantikus zene. 11.30: A Szabó család. (ism.) 12.00: Déli Krónika. 12.20: Ki nyer ma? Játék és muzsika tíz percben. 12.30: Reklám. 12.35: Tánczenei koktél. 13.20: Mit kíván a vásárló? 13.40: Magyar tájak dalaiból. 14.10: Balladáink világa. Három árva . . . 14.34: Ismael protest-songjaiból énekel. 14.44: Válaszolunk hallgatóinknak. 15.00: Hírek. Időjárás. 15.10: Harsan a kürtszó! A Gyermekrádió műsora (ism.) 15.45: Pergolesi: G-dur fuvolaverseny. 15.59: Hallgatóink figyelmébe. 16.00: A világgazdaság hírei. 16.05: Diáktarisznya. 16.35: Kóruspódium. 16.48: Csenki Imre: Klarinétrapszódia. 17.00: Hírek. Időjárás. 17.05: Külpolitikai figyelő. 17.20: Gwyneth Jones énekel. 17.40: Miért drágább a zselatin?? 17.35: Nyolc rádió nyolc dala. 18.25: A Rádió Lemezalbuma. Közben: 18.58: Hallgatóink figyelmébe. 19.00—19.25: Esti Krónika. 20.21: Gondolat. A Rádió irodalmi lapja. 21.06: Hírek. 21.09: Operettfelvételekből. 21.30: Háttérbeszélgetés. 22.00: Hírek. Időjárás. Kb. 22.15: Sporthírek. 22.20: Vers és dal. 22.53: Nóták. 23.30—0.25: Massenet operáiból.

PETŐFI RÁDIÓ

4.25—7.59: A Petőfi rádió reggeli zenés műsora. 8.00: Hírek. Időjárás. 8.05: Ábrahám Pál és Fényes Szabolcs szerzeményeiből. 8.50: A szakszervezet tárgyalta. Riport. 9.00: Hírek. 9.03: Fúvószene. 9.20: Népi zene. 10.00: A zene hullámhosszán. Közben: kb. 10.30—10.35: Néhány szó zene közben. 11.00—11.05: Hírek. Időjárás. 11.55: Néhány perc tudomány. 12.00: Romantikus muzsika. 13.00: Hírek. Időjárás. 13.03: Haydn-művek. 13.40: Orvosi tanácsok. 13.45: Időjárás- és vízállásjelentés. 14.00: Kettőtől hatig . . . A Petőfi rádió zenés délutánja. 14.00: Latzin Norbert táncdalaiból. 14.15: Hídavatás. Arany János balladája. 14.30: Hírek. Körzeti időjárás. 14.35: Két Liszt-rapszódia. 14.55: Népdalok. 15.17: Turisták ötperce. 15.22: Váry Ferenc dalaiból. 15.30: Hírek. 15.33: Magyar fúvószene. 15.50: Spirituálék. 16.10: Hernádi Lajos zongorázik. 16.30: Hírek. 16.33: Műsorismertetés. 16.36: Filmzene. 16.42: Ifjúsági krónika. 16.54: Reklám. 16.59: Slágermúzeum. 17.30: Hírek. 17.33: A Közönségszolgálat tájékoztatója. 17.36: Operettrészletek. 18.00: Hírek. Időjárás. 18.05: Külpolitikai figyelő (ism.) 18.20: Az Ifjúsági Rádiószínpad bemutatója. A tábornok halála. 19.09: Ifjú Zenebarátok Híradója. 19.42: Labirintus. 19.54: Jó estét, gyerekek. 20.00: Esti Krónika II. 20.25: Új könyvek. 20.28: Népdalok. 20.54: Kis magyar néprajz. 20.59: A St. Martin-in-the-Fields-i Kamarazenekar hangversenye. 22.20: Jaki Byard együttesének felvételeiből. 23.00: Hírek. Időjárás. 23.15: Monteverdi: Hagyj el hát, kegyetlen. 23.23: Rózsa Miklós: A dzsungel könyve. 24.00—0.10: Hírek. Időjárás.

3. MŰSOR

18.00: Hírek. Időjárás. 18.05: Iskolarádió. 18.25: Petrassi: VII. concerto. 18.45: Operarészletek. 19.45: Külföldi tudósoké a szó . . . 20.00: Jimmy Smith triója játszik. 20.23: Hírek. 20.26: Századunk zenéjéből. 21.05: Az európai népdalgyűjtés útja. 21.30: Üzenet az élőknek . . . 22.20: Schumann: III. szimfónia. 23.00—23.15: Hírek. Időjárás.

PÉCSI RÁDIÓ

17.30: Műsorismertetés, hírek. 17.35: Hét közben. Aktuális riportműsor sok zenével. Szerkeszti: Borsos József. 18.30: Dél-dunántúli híradó. 18.45: Janis Joplin és Paul Anka lemezeiből. 19.00: Szerbhorvát nyelvű műsor. Kovács Antal tamburazenekara játszik. — A belvárdgyulai tsz 365 napja. Riportműsor. — Sokac dalok és táncok. — Hírek. 19.30: Német nyelvű műsor. Hírek. — Ifjúsági műsor: Ifjúsági pályamunkák és készítőik. Hock Ibolya. Riport. — Bernd Clüver énekel. — A mesekönyvben lapozunk. — Tánczene. 20.00: Műsorzárás.

MAGYAR TV

8.05—8.30: Földrajz (ált. isk. 8. oszt.) 9.20—9.55: Kémia (középisk. I. oszt) 9.55—10.20: Német nyelv (középisk. I—II—III—IV. oszt.) 10.20: Műsorismertetés. 10.31: Delta. Tudományos híradó (ism.) 10.50: Café de Paris. Francia film (ism.) 12.15: Játék a betűkkel (ism.) 12.40—13.00: Örökség. Néprajzi sorozat. IV. rész. Dudanóta. (ism.) 13.35—14.00: Iskolatévé. Földrajz (ism.) 17.33: Műsorismertetés. 17.35: Hírek. 17.40: Tíz perc a Szovjetunióban . . . Vilnius. Szovjet rövidfilm a Litván SZSZK fővárosáról. 17.50: Egy asszony élete . . . 18.25: RADAR. Ifjúsági érdekvédelmi műsor. 19.05: Reklámműsor. 19.10: A Közönségszolgálat tájékoztatója. 19.15: Esti mese. 19.30: Tv-híradó. 20.00: Szörnyeteg. Tévéjáték. Németh László színművéből. 22.00: Tv-híradó 3. 21.10—kb. 23.00: Műkorcsolya EB. Párosversenyek. Közvetítés Koppenhágából.

2. MŰSOR

20.00: Műsorismertetés. 20.01: Műkorcsolya EB. Párosversenyek. Közvetítés Koppenhágából. 21.00: Tv-híradó 2. 21.20—22.00: Ki viseli gondjukat? Szovjet rövidfilm az állatvédelemről.

JUGOSZLÁV TV

16.15: Magyar nyelvű tv-napló. 17.30: Kis világ — gyermekadás. 18.15: A melegoráf útján — népi muzsika. 18.35: Tudományos stúdió. 20.00: Egy játékfilm. 21.55: Koppenhága: Műkorcsolyázó Európa-bajnokság.

MÁSODIK MŰSOR

18.00: Kosárlabda: Jugoplastika—Spartak. 20.00: Amerre a vaddisznók járnak. Filmsorozat. (ism.) 21.00: Huszonnégy óra. 21.15: A fénykép nyomában. Tárca. 21.45: Szomjas föld. Filmsorozat. 22.35: Vita tangóval — opera.

24 ÓRA A NAGYVILÁGBAN

A Portugál Kommunista Párt állásfoglalása az ország helyzetéről

A Portugál Kommunista Párt Központi Bizottsága legutóbbi plénumán dokumentumot hagyott jóvá, és ezt hétfőn a sajtó rendelkezésére bocsátotta.

Ebben a demokratikus forradalom számára oly döntő pillanatban a Portugál Kommunista Párt egységre hív fel és felszólítja az ország politikai erőit, hogy világosan nyilatkozzanak azonnali és középtávú céljaikról, szövetségeseikről, az alkotmányozó nemzetgyűlési választások általuk tervezett formájáról, valamint a választások utáni időszakra vonatkozó politikai elképzeléseikről.

A jelen nagy problémái közül a Portugál Kommunista Párt, megerősítve a kommunisták állásfoglalását, négy pontot emel ki:

① A demokratikus állam megszilárdítása lényeges feladat marad a már kiharcolt demokratikus vívmányok megvédése és a forradalmi folyamat visszafordíthatatlanná tétele érdekében.

② A dekolonizációs folyamatot határozottan folytatni kell, egyidejűleg megerősítve a már elért történelmi eredményeket.

③ Az ország súlyos gazdasági és pénzügyi helyzete azonnali és operatív intézkedéseket követel meg.

④ Elengedhetetlen a reakciós erők feltartóztatása, amelyek továbbra is rendkívül aktívak és amelyek a demokratikus forradalom fékezésére és szétrombolására törekszenek.

A portugál demokratikus forradalom hajtóereje – mint a dokumentum hangsúlyozza – két egymástól elválaszthatatlan komponensből tevődik össze: az egyik a demokratikus és népi mozgalom, a másik a fegyveres erők mozgalma. A nép és a fegyveres erők közötti szövetség a demokratikus és népi mozgalom tevékenységének és egységének megszilárdítását, valamint a fegyveres erők mozgalma egységének és szerepének megerősítését egyaránt megköveteli.

„Az alkotmányozó nemzetgyűlési választások döntő pillanatot jelentenek a portugál forradalom számára" — mutat rá a dokumentum. Az alkotmányozó nemzetgyűlés egyetlen célja az alkotmány kidolgozása kell, hogy legyen, és munkája során — egy megállapodásnak megfelelően — számításba kell vennie a fegyveres erők mozgalmának (MFA) állásfoglalását.

A portugál Kommunista Párt nézete szerint a holnap demokratikus Portugáliájában biztosítani kell a legszélesebb szabadságjogokat, beleértve a politikai pártok alakítására és működésére vonatkozó jogot. Politikai demokrácia — mint a dokumentum hangsúlyozza — nem érhető el antimonopolista, nagybirtokosok ellen irányuló politika nélkül. A holnap demokratikus Portugáliáját más országok modelljének mechanikus lemásolása nélkül, olyan megoldások alkalmazásával kell felépíteni, amelyek megfelelnek a nemzeti valóság konkrét körülményeinek és a portugál forradalom sajátos jellegének.

„A nép és az ország iránti felelősségének tudatában, szem előtt tartva mindenekelőtt a szabadságjogok megszilárdításának és a nép által választott demokratikus rendszer megteremtésének célját, a Portugál Kommunista Párt felhívással fordul a munkásosztályhoz, a dolgozókhoz, valamennyi portugál állampolgárhoz, valamennyi demokratikus népi erőhöz: egyesítsék erőiket, energiájukat és képességeiket a jelen égető problémáinak megoldásáért vívott harcban, azért, hogy egyesült erővel eljussunk a választásokig és a választások után egy olyan demokratikus, békeszerető és független Portugáliát építsünk fel, amely a szocializmushoz vezető úton halad – hansgúlyozza befejezésül a dokumentum.

✦ LISSZABON: Portugália és a Vatikán megállapodott abban, hogy kettőjük között 1940-ben kötött konkordátum módosításával lehetővé teszik a Portugáliában kötött egyházi házasságok felbontását.

✦ *NEW YORK: Hemingway özvegye a világhírű író 15 ezer oldalnyi kéziratát és a család mintegy háromezer fényképfelvételét ajándékozta a John Kennedy néhai elnökről elnevezett massachussetsi könyvtárnak. Az ajándékhoz tartoznak a Szigetek az óceánban című Hemingway-mű eddig meg nem jelentetett fejezetei is.*

✦ NEW YORK: Tizenhat el nem kötelezett ország hírügynöksége New York-ban együttműködési megállapodást kötött a fontos információk cseréjére. Az erről szóló döntést még 1973-ban, az el nem kötelezettek algíri csúcsértekezletén hozták.

✦ *LONDON: Wilson brit kormányfő és Callaghan külügyminiszter, kedden Ottawán keresztül Washingtonba utazik, hogy az energiahelyzetről és a kétoldalú kapcsolatok alakulásáról folytasson tárgyalásokat Ford amerikai elnökkel és külügyminiszterével, Kissingerrel. Wilsonnak és Fordnak ez lesz az első találkozója az amerikai elnök hivatalba lépése óta.*

✦ BONN: Kedden kéthetes kínai utazásáról hazatért Franz-Josef Strauss. Münchenben sajtóértekezletet tartott. Müncheni sajtóértekezletén Franz-Josef Strauss, a Keresztényszociális Unió elnöke tagadta, hogy akár külpolitikai, akár gazdaságpolitikai tárgyalásokat folytatott volna Pekingben. Nem tartott ideológiai vagy pártpolitikai eszmecserét sem – állította –, és kínai tanácskozásai nem tekinthetők „titkos diplomáciai aktusnak".



Egymás után hat bombamerényletről érkezett hír Nagy-Britanniából. Képünkön: pokolgép robbant a gieves-i Old Bond Street-en lévő katonai szabóság előtt.

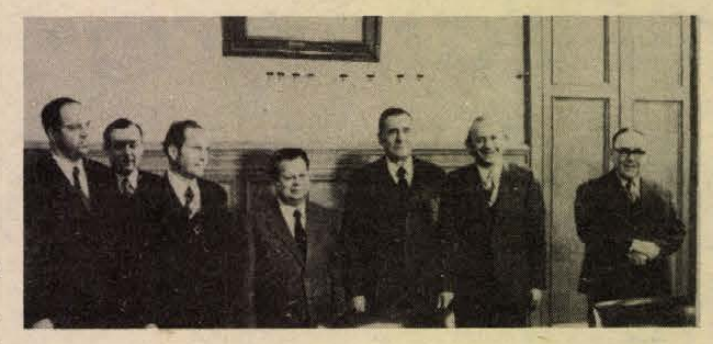

A Kremlben baráti beszélgetésre került sor Andrej Gromiko külügyminiszter, Konsztantyin Katusev, az SZKP KB titkára, valamint Hermann Axen, a Német Szocialista Egységpárt KB Politikai Bizottságának tagja (jobbról a negyedik) és Oskar Fischer, az NDK külügyminisztere (balról a harmadik) között.

✦ *MADRID: Tömegtüntetés színhelye volt hétfőn és kedden a spanyolországi Portugalete városa, ahol egy héttel ezelőtt a csendőrség sortüze kioltotta egy 24 éves kommunista munkás életét. Spanyol lapjelentések szerint a tüntetők közül több mint 40 személyt letartóztattak.*

●

Tüntetés Új-Delhiben

Új-Delhiben kedden nagyszabású tüntetés zajlott le az amerikai nagykövetség épülete előtt. A felvonulók tiltakoztak az amerikai vezető körök fenyegetései miatt, amelyek szerint az Egyesült Államok fegyveres intervencióhoz folyamodhat az arab olajtermelőkkel szemben. Tiltakoztak továbbá azért, mert az amerikaiak továbbra is beavatkoznak Dél-Vietnam és Kambodzsa belügyeibe, megsértve a párizsi megállapodásokat.

A tömegtüntetés az Országos Békebizottság és más haladó szervezetek felhívására zajlott le.

●

✦ *KAIRÓ: Moamer Kadhafi libiai államfő, hétfőn Tripoliban fogadta Mahmud Riadot, az Arab Liga főtitkárát, a két politikus a közelkeleti helyzetet, valamint a Líbia és Egyiptom kapcsolatait tekintette át.*

✦ TOKIÓ: Miki Takeo miniszterelnök a parlament interpellációs vitájában kijelentette: kormánya arra törekszik, hogy mielőbb megkösse Kínával a béke és barátsági szerződést. Japán külügyminisztériumi források ezzel összefüggésben hangsúlyozzák, Mijazava külügyminiszter és Miki Takeo miniszterelnök megállapodott, lehetőleg még a parlament május végéig tartó rendes ülésszakán ratifikálja a szerződést.

Elhunyt Novotny

Csehszlovákia Kommunista Pártjának Központi Bizottsága megrendüléssel jelentette be, hogy Antonin Novotny, a CSKP Központi Bizottságának volt első titkára, a Csehszlovák Szocialista Köztársaság volt elnöke kedden, rövid súlyos betegség után, szívinfarktus következtében a prágai állami szanatóriumban 70 éves korában elhunyt.

●

✦ BERLIN: Kedden megnyílt Berlinben a Szakszervezeti Világszövetség Végrehajtó Irodájának rendkívüli ülésszaka. A háromnapos tanácskozás fő napirendi pontja a kapitalista országokban tapasztalható válság éleződése, és e válság hatása a dolgozók életkörülményeire.

Befejeződtek a magyar–bolgár szakszervezeti tárgyalások

Elutazott a bolgár küldöttség

A Magyar Szakszervezetek Országos Tanácsa meghívására január 23–27 között Miso Misevnek, a Bolgár Szakszervezetek Központi Tanácsa elnökének vezetésével szakszervezeti küldöttség tartózkodott Magyarországon és tanácskozásokat folytatott a Magyar Szakszervezetek Országos Tanácsa küldöttségével, melyet Gáspár Sándor, a SZOT főtitkára vezetett.

A bolgár küldöttséget fogadta Kádár János, a Magyar Szocialista Munkáspárt Központi Bizottságának első titkára is.

A szívélyes, elvtársi és testvéri barátság, kölcsönös megértés légkörében lezajlott tanácskozás során a küldöttségek tájékoztatták egymást az országaikban folyó szakszervezeti munkáról, megvitatták a két szakszervezeti mozgalom együttműködésének eredményeit, tapasztalatait, véleményt cseréltek a nemzetközi szakszervezeti mozgalom aktuális kérdéseiről.

A két küldöttség megelégedéssel állapította meg, hogy országaikban eredményesen fejlődik a szakszervezetek tevékenysége. A szakszervezeteknek a szocialista társadalomban betöltött szerepe állandó növekedése mind nagyobb lehetőséget biztosít az országaik előtt álló politikai és gazdasági, valamint kulturális feladatok eredményes megoldásának elősegítésében, a dolgozók élet- és munkakörülményeinek javításában, kollektív és egyéni érdekeinek védelmében.

A küldöttségek megelégedéssel állapították meg, hogy az 1973-ban aláírt megállapodásban lefektetett elvek szellemében sikeresen fejlődik a két szakszervezeti mozgalom kapcsolata, együttműködése. A két fél megállapodott abban, hogy a jövőben tovább kell munkálkodni a megállapodásban kitűzött feladatok megvalósításáért.

A küldöttségek hangsúlyozták, hogy a kétoldalú együttműködés elmélyítése és erősítése mellett mindent meg kell tenniük annak érdekében, hogy tovább fejlődjön sokoldalú együttműködésünk a szocialista országok, mindenekelőtt a Szovjetunió szakszervezeteivel, hogy szakszervezeteik még jobban járuljanak hozzá a szocialista országok komplex integrációs programjának megvalósításához.

A két ország szakszervezetei szolidaritásukat fejezik ki a nemzetközi monopóliumok egyre növekvő kizsákmányolása ellen küzdő osztálytestvéreik harca iránt, támogatják az imperializmus ellen, hazájuk függetlenségéért és a szociális haladásért harcoló népeket. Továbbra is támogatják, segítik a testvéri vietnami nép küzdelmét hazája szabadságáért és egyesítéséért, a fasiszta terror ellen harcoló chilei munkástestvéreiket, az arab népek agresszió elleni harcát és jogos követeléseit.

A két szakszervezeti mozgalom a jövőben is aktívan veszi ki részét a szakszervezeti világszövetség munkájából, támogatja annak törekvését, hogy osztályharcos alapon erősödjék a szakszervezeti mozgalom egysége. Segítik a VIII. szakszervezeti világkongresszus határozatainak sikeres végrehajtását.

A két küldöttség egyöntetűen állapította meg, hogy a jelenlegi nemzetközi helyzetet a feszültség enyhülése jellemzi. Mindkét fél kifejezte meggyőződését, hogy az európai biztonsági és együttműködési értekezlet befejezése az eddiginél kedvezőbb körülményeket teremt a további enyhülésben. Mindez további lehetőségeket teremt a szakszervezeti mozgalom együttműködési törekvései kibontakozásához. A küldöttségek üdvözlik, hogy Genfben rövid idő alatt immár másodszor találkoznak az európai szakszervezetek, hogy megvitassák a munkásosztályt érintő kérdéseket.

Miso Misev meghívta a magyar szakszervezetek küldöttségét bulgáriai látogatásra. A meghívást a SZOT küldöttsége elfogadta.

A küldöttség kedden elutazott hazánkból.

Wilson amerikai útja

Harold Wilson brit miniszterelnök és James Callaghan külügyminiszter kedden este elindult észak-amerikai útjára. Wilson két héttel azelőtt látogat el Ford elnökhöz, hogy elutazna hivatalos moszkvai látogatására, s ez a sorrendiség megszokott az angol diplomáciában. Az angol kormányfő azonban szerdán még csak Ottawába érkezik meg, ahol Pierre Trudeau miniszterelnökkel folytat nem hivatalos megbeszéléseket, a várakozás szerint egyebek között a tavasszal esedékes kingstoni nemzetközösségi csúcskonferenciáról.

Ezután utazik tovább Wilson és Callaghan Washingtonba, ahol január 30-án és 31-én tekintik át Forddal az időszerű nemzetközi ügyeket, a két ország együttműködésének kérdéseit, mielőtt amerikai programját kiegészítené a Kurt Waldheim ENSZ-főtitkárral tervbevett New York-i megbeszélésekkel.

Wilsonnak az augusztusban beiktatott Fordnál ez tulajdonképpen bemutatkozó látogatása lesz. Megbeszéléseik – tájékozott brit hírforrások szerint – két nagyobb területre: az energiakérdésekre és az egyéb nemzetközi problémákra tagolódnak majd.

Végül azt várják, hogy Wilson részletesen tájékoztatja Fordot és adminisztrációját az angol belpolitikai helyzetről, amelynek a britek közös piaci tagsága az egyik kulcskérdése, Kissinger „Európa-képébe" a Közös Piachoz tartozó Britannia beletartozik. Az angol–amerikai viszony sajátos eleme, hogy míg a munkáspárti kabinet sokkal jobban hozzáigazodik az Egyesült Államok vonalához, mint elődje, a Heath-kormány, addig éppen a Wilson-kabinet volt az, amelynek népszavazási terve a múlt héten hivatalossá vált az amerikaiaknak tetsző EGK-tagságról.

Francia—egyiptomi tárgyalások

Valéry Giscard d'Estaing, francia államfő hétfőn este az Elysée-palotában díszvacsorát adott egyiptomi vendége, Szadat elnök tiszteletére. Pohárköszöntőjében a francia államfő meggyőződését fejezte ki, hogy a minden érdekelt fél számára egyaránt kielégítő közelkeleti rendezés lehetőségei ma „technikailag és diplomáciai síkon egyaránt" kedvezőbbek, mint eddig bármikor. Ezzel kapcsolatban emlékeztetett arra, hogy Franciaország a rendezés alapvető elemének tekinti a palesztinai nép jogainak helyreállítását és Izrael törvényes állami létének biztosítását.

Beszéde további részében a francia államfő a közel-keleti arab államok és Nyugat-Európa kapcsolatait érintve azt hangoztatta, hogy Franciaországra és Egyiptomra nagy feladat hárul a felek közti bizalom megteremtésében, az érdekelt országok közti párbeszéd beindításában. Ezzel kapcsolatban örömmel üdvözölte a minap Algírban végetért OPEC-tanácskozás „pozitív szellemét". A konferencia mint ismeretes, támogatta azt a francia javaslatot, hogy az olajtermelő és olajfogyasztó országok, valamint a fejlődő államok együttes konferencián vitassák meg a közös problémáikat.

Válaszbeszédében az egyiptomi államfő elismeréssel szólt Franciaországnak a közel-keleti kérdésben elfoglalt álláspontjáról, s ezzel összefüggésben emlékeztetett De Gaulle és Pompidou néhai francia elnökök érdemeire. A továbbiakban hangoztatta, hogy támogatja Franciaországnak a nyugat-európai arab párbeszéddel kapcsolatos nézeteit.

Szadat elnök franciaországi látogatásának második napján, kedden ismét négyszemközt találkozott vendéglátójával, Giscard d'Estaing-nel. Ezzel egyidőben az elnökkel Párizsba érkezett egyiptomi miniszterek francia kollégáikkal folytattak tárgyalásokat, majd a két küldöttség az államfők vezetésével plenáris ülést tart. Az egyiptomi elnök s kísérete kedden délelőtt a Párizs környéki Thomson CSF üzembe látogatott.



A hivatalos látogatáson Párizsban tartózkodó Anvar Szadat egyiptomi államfő és vendéglátója, Valéry Giscard d'Estaing francia köztársasági elnök az Elysée-palotában folytatja hivatalos megbeszéléseit.

Olvastuk, hallottuk Baranyáról

A komlói bányászokat látogatta meg András Ida, a Képes Újság munkatársa. Arra volt kíváncsi, hogy a zobáki bányászok hogyan viselték el a súlyos bányaszerencsétlenséget, mely hét társuk életét követelte.

A riportban megszólalt Földes György, a 610-es szocialista brigád vezetője, aki 29 éve dolgozik a föld alatt és ugyanazokkal az emberekkel 18 éve termeli a szenet. Egymást soha nem hagyták cserben. A katasztrófa után hárman kérték ugyan a munkakönyvüket, de helyettük huszonnégyen kérték felvételüket. A brigád tagjai különös gonddal figyelik elhalt társaik hozzátartozóinak sorsát. Izgalommal várják özv. Kádár Istvánné szülését, hogy köszönthessék elsőszülött gyermekét. Gyorssegélyként minden özvegy megkapta férje három havi fizetését és a bánya külön juttatását. Korcsmarek József munkásőr a század örökös tagja marad, névsorolvasáskor a parancsnok jelentkezik helyette.

*

Ugyanebben a számban olvashatjuk, hogy a Bólyi Állami Gazdaság bári üzemében 20 millió forintos beruházással új baromfikeltetőt létesítettek, s ennek következtében heti 120 ezer helyett 360 ezer csirkét keltetnek.

*

Alkotó pedagógusok címmel a Petőfi rádió adásában hallhattunk a pécsi pedagógusok munkájáról. Tizenöt rajztanár keresi a legjobban elfogadható oktatási módszereket, s véleményük megegyezik abban, hogy legfontosabb a gyermekek rajzkészségének kifejlesztése. A gyermekek az óvodában kezdenek rajzolni, az első osztályban viszont ez a gyakorlat megszakad, mert az elsősöknél még nem vezették be a rajzórákat, bár szó van ennek rendszeresítéséről. Nem minden gyerek rendelkezik olyan szókinccsel, hogy elfogadhatóan fejezze ki magát, a rajzok viszont arról árulkodnak, hogy véleményüket, gondolataikat szívesen fejezik ki rajzokban.

Békésebb lenne

Justinus Kerner német orvos és író, egy alkalommal epésen megjegyezte: „Sokkal békésebb lenne az életünk, ha az élőkről is olyan gyorsan elfeledkeznénk, mint a halottakról!"

A Batsányi Irodalmi Társaság

1945. szeptember 2-án az Új-Dunántúl hasábjain vetődött fel először a Pécsett megalakítandó Batsányi János Irodalmi Társaság eszméje: „A kulturális decentralizáció gondolata régóta kísért a magyar életben, de most, hogy a demokratikus Magyarország megszületett és a nagyobb vidéki gócpontokban dolgozó írók is inkább szóhoz juthatnak, ez a gondolat reméljük, hamarosan meg is valósul". Ezt a reményt és gondolatot kívánták megvalósítani a pécsi írók, amikor a dunántúli származású forradalmár költőről, Batsányi Jánosról elnevezett társaság gondolata felmerült, amely nemcsak Pécs, de egész Dunántúl demokratikus szellemi életének legjobbjait kívánta maga köré gyűjteni.

A Társaság megalapítása eszméjének ekkor már tisztes hagyományai voltak Pécsett. Az egyetemen 1927-ben alapítottak a demokratikusan gondolkodó egyetemi ifjak ugyanezen a néven irodalmi kört, mely a 30-as években szűnt meg. Az első Batsányi Társaságot *Kardos Tibor, Kováts József* és *Dénes Tibor* alapította. Egykori tagjai között találjuk *Kolozsvári Grandpierre Emil, Ijjas Jankovich Antal, Zsikó Gyula, Fejtő Ferenc, Kósa Lajos* és *Bajcsa András* nevét, hogy csak a legismertebbeket említsük.

●

A dunántúli haladó írók régi vágya teljesült végre, amikor 1945. november 18-án délelőtt a vármegyeház (ma a Járási Tanács) kis tanácstermében megtartott gyűlésen megalakult a Batsányi János Irodalmi Társaság, mely nemcsak a pécsi, hanem elsősorban a dunántúli, vagy a Dunántúllal behatóbban foglalkozó magyar írókat volt hivatva egy szervezetbe tömöríteni. Az alakuló gyűlést az előkészítő bizottság nevében *Várkonyi Nándor* nyitotta meg, s rámutatott azokra a nemes célokra, melyeket a Társaság megvalósításként maga elé tűzött. Ezek közül elsőként említette az irodalmi estek és felolvasó ülések rendezését Pécsett és más dunántúli városokban; irodalmi pályadíjak kitűzését, újabb írónemzedék nevelését, továbbá folyóirat- és könyvkiadást. Távolabbi célként jelölte meg a Pécsett évente megrendezendő Dunántúli Helikont. Megemlékezett a haladó szellemű pécsi egyetemi ifjak által alapított Batsányi János Irodalmi Körről; a hajdani alapító tagjait a Társaság rendes tagjai sorába kívánta felvenni.

A Társaság alapszabályait *Csuka Zoltán* ismertette, majd megválasztották a tiszteletbeli-, a rendes- és a levelező tagokat, majd a Társaság vezetőségét. Elnök lett *Várkonyi Nándor*. Társelnökök: *Illyés Gyula* és *Sásdi Sándor*. Ügyvezető titkár *Csuka Zoltán*, titkár *Csorba Győző*, jegyző *Kopányi György*, pénztáros *Kóó Kálmán*, ellenőr *Vörös Márton*, jogtanácsos *Ormos György*, könyvtáros *Angyal Endre*. Az igazgató tanács elnöke *Boros István*, társelnökök *Bárdosi Németh János* és *Kardos Tibor*.

Az alakuló gyűlésen felszólalt *Kodály Zoltán* is, akit tiszteletbeli taggá választottak. Kodály rámutatott arra, milyen nagy szerepe van irodalmunk fejlődésében annak, hogy hazánk egyes tájaival és annak irodalmával, irodalmi múltjával megismerkedjünk. Ez nem jelent egyáltalán provincializmust — mondotta, — sőt ellenkezőleg, az egyetemes irodalom elmélyülését és gazdagodását!

Kardos Tibor is örömmel kapcsolódott a Társulat munkájába, s annak egyik feladatát éppen abban látta, hogy a haladó demokratikus szellemet a magyar irodalomban jobban érvényesítse.

●

A magyar irodalom jobb jövendőjét hirdette meg a Batsányi Társaság és a pécsi közönség első találkozása, — írja az Új-Dunántúl, mert december 15-én tartotta meg a társulat első felolvasó ülését telt ház mellett Pécsett. A társulat feladatául tűzte, hogy gondozásba veszi Batsányi tapolcai sírját, összegyűjti a Batsányi-relikviákat és kritikai kiadás alá rendezi műveit. *Bajcsa András* olvasta fel elsőül Valery francia költőről szóló tanulmányát és költeményeit. A XX. század nagy szellemi megújulásában, melyhez a francia irodalom legszebb eredményei fűződnek, Valerynak igen nagy szerep jutott. Ő volt, aki az első világháború után az európai lélek haláltusájáról írt, arról a szellemi zűrzavarról, amely az új háborút mérlegelte, amely annyi nyomort és megpróbáltatást zúdított ránk.

Dénes Gizella Az ozorai parasztfiú tragédiája c. novellája és *Csuka Zoltán* délszláv hajdúénekekről szóló tanulmánya szerepelt még a felolvasó est műsorán. Csuka Zoltán tanulmányát és három szép hajdúénekét a szerző betegsége miatt Bárdosi Németh János olvasta fel. A sajtócikk kiemeli, hogy a „férfias, a délszláv nép legszebb szabadsághagyományait visszatükröztető versek nemes pátoszát a felolvasó kitűnően érzékeltette."

●

A Batsányi János Irodalmi Társaság működésének felsorolása meghaladná e cikk kereteit, annyit mégis el kell mondanunk, hogy a Társaság hű maradt az alakuló gyűlésen maga elé tűzött célokhoz. A december 15-i ülést 1946. március 10-én újabb nagysikerű felolvasó ülés követte, Pécsett. Ezen *Keresztúry Dezső, Illyés Gyula, Weöres Sándor, Sásdi Sándor* és *Takáts Gyula* olvastak fel műveikből, s még ugyanabban az évben vándorgyűlések keretében mutatkozott be a Társaság Pécsen kívül Baranya más helységeiben (Mohács, Pécsvárad stb.) A Társaság tevékenyen szerepelt a május 20—21-én megrendezett Pécsi Kultúrnapok keretében is. Körlevele a Vigyázó Szem.

Így lett a Batsányi János Irodalmi Társaság világító fáklya az újszülött demokratikus irodalmunk bölcsőjénél.

A műsorengedélyek kiadásának új rendje

Január 1-től új rendelet szabályozza a műsoros előadások és táncos rendezvények engedélyezését. A rendeletet a kulturális miniszter adta ki, s a Magyar Közlöny 1974. évi 95. számában találhatják meg az érdekeltek. (3/1974. (XII. 14.) KM. számú rendelet).

A rendelet némileg egyszerűsíti az ügyintézést, mivel már nem kell hivatásos művész közreműködése esetén sem előzőleg az Országos Filharmóniához fordulni. Az engedélykiadások hatásköre egyértelműen a tanácsi szervekhez került.

1975. február 1-től a műsoros és táncos rendezvények engedélyének kiadása a Városi Tanács művelődésügyi osztályán történik. (III. emelet 97. sz. ajtó.) A Kulturális Rendezvények Irodája, ahol eddig az engedélykiadás történt, a jövőben nem foglalkozik műsorengedélyekkel.

A Városi Tanács művelődésügyi osztálya felhívja a műsoros és táncos rendezvények szervezőinek figyelmét, hogy engedély ügyben minden kedden és csütörtökön 9–13 óráig tart félfogadást.

Magyarországért harcoltunk



Roham Budapest ellen.

Szilveszter riadóval

A fasiszta német parancsnokság minden áron ki akarta szabadítani a Budapestnél bekerített csapatait. Komárom térségében válogatott páncélos, gyalogos és tüzérségi erőket vont össze. Újévre virradóra nagy ellentámadást kezdett a Szovjet Hadsereg egységei ellen. A hitlerista terv végül is összeomlott. A 3. Ukrán Front csapatai felmorzsolták az összevont fasiszta csapatokat. Az első időben azonban bizonyos sikereket értek el a támadók.

Ütegünk a szilveszter éjszakát Szomód községben töltötte. A falu mögött a síma réten álltak Katyusáink, amely szükség esetén tüzelőállásul is szolgálhatott. A legénység a faluszéli két házban helyezkedett el. Vaszilij Koskin törzsőrmester és futárom, Vologya Anyiszimov az ezred raktárából vételezett élelmiszerekből egyszerű, mégis ünnepi vacsorát varázsolt. Mindenkinek jó volt a hangulata. Az új év beköszöntése mindig is az egyik legkedvesebb ünnep, de ezúttal különösen az volt, hiszen pontosan tudtuk: már nincs messze a háború vége. Akárhogy őrjöngenek is a fasiszták, hamarosan eléri őket a vég.

Amíg a vacsora készült, a törzsőrmester előszedte a ki tudja, hol rejtegetett tartalék vodkáját, sőt konyakot is varázsolt. Az egyik szakaszparancsnokkal elindultam, hogy még egyszer ellenőrizzük az őrséget a falu szélén. Csodálatos szilveszter éjszaka volt, enyhe faggyal, s fölöttünk — mint mesebeli óriás karácsonyfa dísze — világított a telihold. Fényében valószínűtlen színt kaptak a házak, a fák, a gépkocsik. Mélységes volt a csend, mintha a világban nem is lenne háború, hanem nyugalom és boldogság honolna. Szinte azt vártuk, hogy kigyúlnak a csillagszórók, megszólal a muzsika. Szívesen elábrándoznánk ilyen pillanatokban az ember...

Minden készen várt bennünket, amikor visszatértünk. A törzsőrmester az ünnepi előkészületekre azzal tette fel a koronát, hogy kitöltötte a tábori bögrékbe az „üzemanyagot". A beszélgetés is csendesedett, az órát néztük, felemeltük „poharainkat". De azon az éjszakán nem sikerült koccintanunk... Váratlanul nyílt az ajtó, és a küszöbön az őr kíséretében megjelent egy kislány. Vastag kendőbe burkolózva reszketett a hidegtől, — vagy az izgalomtól. Még be se lépett a szobába, gyorsan beszélni kezdett. Csak néztünk rá, nem értettük, mit mond, hiszen nem tudtunk magyarul. Végre valaki félbeszakította és megkérdezte, nem tud-e németül? Az ismeretlen leányka energikusan bólintott, látszott, megörült, hogy végre megértik, és elég jól elismételte németül, amit magyarul elkezdett.

Azért küldték, hogy megmondja: a németek titokban friss erőket vontak össze, és éjszaka nagy támadást indítanak, és akik őt küldték, úgy gondolják, hogy az oroszoknak, akik kevesen vannak a faluban, erről tudniok kell.

Mit tegyünk? Vegyük komolyan, amit ez a kislány mondott, vagy koccintsunk az új évre? Úgy döntöttünk, jobb félni, mint megijedni. Óvatosnak kell lennünk.

Riadó! Harcosaink pillanatok alatt elfoglalták helyüket a Katyusák mellett. Igaz, ezek nem géppuskák, nem is ágyúk, nem lehet velük közeli ellenséget megsemmisíteni, a Katyusáknak térségre van szükségük, de a falunál ez nem volt. A Katyusákat úgy helyeztük el, hogy szükség esetén azonnal rá tudjanak fordulni az egyetlen útra, amely a dombok közé ékelődve az erdőbe vezetett. Az út mentén és a domboldalon a géppuskások gyorsan beásták magukat, megkeresték a természetes fedezékeket, amelyeket a domboldal kínált, és felkészültek a védekezésre.

Vártunk. Eltelt félóra, egy óra. Teljes a csend. Mind makacsabban tért vissza a gondolat, hátha fölösleges volt az egész riadó. Akkor az erdő felől egyre erősödő motorzúgás hallatszott. Néhány perccel később a holdfénynél géppisztolyos katonákat szállító teherautókat pillantottunk meg. Amikor az első kocsik már egészen közel voltak hozzánk, egyszerre nyitottak rájuk tüzet a géppuskák, géppisztolyok, röpültek a gránátok, és 2–3 teherautó azonnal lángba borult. A hatás leírhatatlan volt. A lángok fényénél futkosó fasisztákat kaszálták a géppuskák. Így tartott vagy 15 percig, míg fel nem hangzott a közeledő ellenséges páncélosok dübörgése. El kellett hagynunk a falut. De az ideiglenes visszavonulás okozta keserűséget enyhítette az a nagyszerű érzés, hogy magyar földön mind több barátunk van. Meghatottan gondoltunk a máig ismeretlen magyar kislányra és azokra, akik elküldték, hogy figyelmeztessen bennünket. Azon az éjszakán sokan neki köszönhettük az életünket.

(Folytatjuk)

KENDE SÁNDOR

Furcsa lány

71.

Mintha megérezte volna a gondolatomat. A gondolatunkat. Tenyerét, mindkettőt bocsánatkérőn kifordította:

— A gyerekeket várom...

És végre mosolygott. Aztán már nevetett is:

— Az iskolából!

Megpróbáltam hasonló kedvvel:

— Óvodások?

— Óvodások, na szép! — nevetett ki. — Agnese az egyetemről jön, a kis Sandro meg a líceumból! Tele az arca pattanásokkal, mégis egy csapat lány kíséri a csibészt minden nap! Úgy csimpaszkodnak rá, mintha cukorból volna!

— De hát nincs cukorból!

— Szép fiú lesz, megbolondulnak érte!... Ó, Agnese, persze, ő egészen más. Komoly lány, nem lehet szemtelenkedni vele.

— Akkor miért kell várnod rájuk? Ha már nem gyerekek?

— Jaj, azt hiszed, kémkedek utánuk? Nem vagyok én olyan féltékeny mama!... Vagy tényleg boszorkánynak nézek ki? Hiszen ők nem is tudják, hogy itt bujkálok minden nap. Gyönyörködök bennük, azt csak szabad?! Hadd fussanak, hadd hősködjenek, én meg örülök itt nekik, így, messziről! Miért ne örülhetnék nekik?!... Úgyis előbb érek haza, mert a parkban, vagy ott, a kút kövén azért még leülnek kicsit, heccelődnek, csókolóznak, igazuk van!

Bántott ez a komédiázás. Minek ez a jókedv, ilyen erőszakosan?! Nem tetszett a fölöslegesen sok nevetés. Bár anélkül talán még mindig a kőpadnál álltunk volna.

— És ha egyszer, kivételesen, nem akarnád meglesni őket?... Elvégre...

— Nem, nem! — tiltakozott azonnal.

— Holnap, holnapután is...

— És haza kell mennem!

— Várnak.

— Persze! Mindenki vár! Ebéd...

— Ha egyszer...

— Lehetetlen!

— Az a lehetetlen, hogy most csak úgy hazamész!

Megfogtam a karját, de rögtön elengedtem. Vagy nem: belekaroltam. Kényszerítettem, hogy hajoljon felém. Álljunk meg, ne forgolódjon már!

— Egy percre... öt percre! Valahová beülünk...

Engel két hélyet is ajánlott, gyorsan, szolgálatkészen. Az egyik mindjárt a hátunk mögött, szalmafonatú karosszékek, színes napernyők.

— Kérlek, te most menj haza.

Ilyet először mondtam neki. Egy hónap óta, míg nem tágított mellőlem, egész idő alatt most először.

Fölfogta. Csöndesen köszönt, az arca nem árult el semmiféle érzést. A kalapja szélét megigazította. Kezet nyújtott neki, kezet nyújtott nekem.

Médi ebből értette meg, hogy most nem fordulhat el. Nem hagyhat itt. Csak azután mozdult, amikor én már léptem.

... Beülni, emberek arcába nézni, pincérnek inteni, helyet keresni. — Nem.

Tíz percre a Villa Borghese.

Tudtam, hogy tiltakozni fog. A kert zöldjében labdázó gyerekek, hempergő szerelmesek, fagylaltos kocsi, póniló, fényképező turista, szemtelenkedő suhancok, végnélküli csókolózások, leskelődő öregek, elszórt újságlepedők, fél dinnyék, és mindent eltakaró bujazöld vegetáció és pazarló virágbokrok... Megültünk volna szépen a kőpárkányon vagy a nagy király szobra talapzatán, illedelmesen — de ő húzódott attól, hogy ilyen helyre telepedjünk.

A park kavicsos útjáról tehát nem tértünk le. Elfogadta a karomat: higgadt modorú, tisztes felnőttek módján sétáltunk, nem vágtuk át a ligeti kanyarodókat, nem siettünk. A cipőm orrát néztem, a cipője orrát néztem. Ő is.

A kavicsos, fagallyakkal szegélyezett út a romantika rendezettebb terére vezetett, ahol a választékos külsejű, őszülő donna már helyet foglalhatott egy magamfajta, tisztességesen fésült úrral. Az ágyások között klasszikus szobrok és mesterséges, kicsi vízesések. A bokrok itt nem vad összevisszaságban, hanem tervezett rend szerint, szép sorban, engedelmesen, megnyírva. A padok festettek, és a támlájukat elég egy zsebkendővel itt-ott meglegyinteni, nem piszkolódunk be. A tó nyugodt, egyetlen hattyú nézeget, de ő is mozdulatlan, alig halad a vízen, amennyire a szellő sodorja. A csónakkezelőnek se akad dolga. Szemben Aesculapius temploma, arrább egy másik, egy régebbi.

(Folytatása következik)

Halálozás

Szeretett édesanyám, testvérem és kedves rokonunk,

OZV. ROPOLI JÓZSEFNÉ

sz.: KOZMA GIZELLA

hamvait folyó hó 30-án, csütörtökön fél 1 órakor kísérjük utolsó útjára a pécsi központi temetőben. A gyászoló család.

Mély fájdalommal tudatom, hogy drága jó feleségem,

REISZ GYÖRGYNÉ

Merk Erzsébet, ny. kesztyűvarrónő, 64 éves korában, váratlanul elhunyt. Temetése január 30-án, (csütörtökön) 4 órakor lesz a központi temetőben. Gyászolják: férje és a széleskörű rokonság.

Mély fájdalommal tudatjuk, hogy szeretett testvérünk, sógornőnk és nagynénénk,

DORN ERZSÉBET

73 éves korában elhunyt. Hamvasztás utáni búcsúztatása január 31-én, (pénteken) 3 órakor lesz a központi temetőben. A gyászoló család.

Fájdalomtól megtört szívvel tudatjuk, hogy hőn szeretett férj, édesapa, nagyapa, testvér, após, sógor,

SOROK SÁNDOR

ny. városi tisztviselő

január 22-én, életének 78. évében csendesen elhunyt. Temetése január 31-én, (pénteken) 2 órakor lesz a központi temetőben. Drága halottunk emlékét örökké őrizzük. A gyászoló család.

Mély fájdalommal tudatjuk mindazokkal, akik ismerték és szerették, hogy szeretett férjem, édesapánk, apósunk és nagypapám,

VARGA LAJOS

ny. OTP dolgozó, életének 72. évében, türelemmel viselt, hosszú szenvedés után elhunyt. Temetése január 31-én, (pénteken) 4 órakor lesz a központi temetőben. A gyászoló család.

Mély fájdalommal tudatjuk, hogy drága jó férjem, édesapám, apósom, nagypapánk és kedves rokonunk,

RUFF JÁNOS

POTE nyugdíjas, hosszú betegség után, 65 éves korában csendesen elhunyt. Temetése január 31-én, (pénteken) fél 3 órakor lesz a Vasas II-i temetőben. Gyászolják: Tencz és Fejes család.

Mély fájdalommal tudatjuk, hogy szeretett édesanyánk, anyósom, nagymamánk és dédnagymamánk,

ÖZV. SCHERER HENRICHNÉ

január 25-én, hosszú szenvedés után elhunyt. Temetése január 31-én, (pénteken) fél 3 órakor lesz a Vasas II-i temetőben. Gyászoló: Tencz és Fejes család.

Mély fájdalommal tudatjuk, hogy szeretett fiam, férj, édesapa és kedves rokon,

LÉVAY JÓZSEF

46 éves korában, váratlanul elhunyt. Temetése február 4-én, fél 4 órakor lesz a központi temetőben. Gyászoló édesanyja, felesége és fia.

Tudatjuk mindazokkal, akik ismerték és szerették, hogy

RADÁNYI JANKA

volt MÁV dolgozó, 1975. január 17-én elhunyt. Temetése 1975. január 31-én, 13.30 órakor a központi temetőben lesz. Gyászoló testvérei.

Ezúton értesítjük azokat, akik ismerték, hogy

JANKOVICS JENŐNÉ

január 26-án elhunyt. Lakótársai.

Mély fájdalommal tudatjuk, hogy felejthetetlen férjem, testvérünk, nagybácsink és kedves rokon,

VERMES FERENC

nyugdíjas (volt PKV főellenőr) 82. évében csendesen elhunyt. Hamvasztás utáni búcsúztatása január 31-én, fél 3 órakor lesz a pécsi központi temetőben. Gyászoló özvegye.

Értesítjük kedves ismerőseinket, hogy drága férjem, édesapánk, apósunk, jó nagypapánk, dédnagypapánk,

LAUFER FERENC

kaposvári lakos, életének 75. évében január 7-én elhunyt. Hamvasztás utáni búcsúztatása február 1-én, — szombaton 10 órakor lesz a pécsi köztemetőben. Gyászoló család.

Szalatnaki Általános Iskola igazgatója értesíti a pedagógusokat, barátokat, ismerősöket, hogy

TASNÁDI ALADÁR

nyugdíjas iskolaigazgató-tanító

hamvasztás utáni temetése 1975. január 30-án, délután 2 órakor lesz a szalatnaki temetőben.

Köszönet

Hálás szívvel köszönjük meg a rokonoknak, jó ismerősöknek, kedves szomszédoknak, akik felejthetetlen szeretett feleségem, édesanyám, testvérünk, nagymamánk, anyósom, sógornőnk,

SZÉNÁSY ISTVÁNNÉ

Patkó Teréz

temetésén részt vettek és fájdalmunkat koszorúkkal, virágokkal, részvétükkel enyhíteni igyekeztek. Külön mondunk köszönetet a Mecseki Kisállattenyésztő Szakszövetkezet, a Közúti Építő Vállalat és a pellérdi Községi Tanács dolgozóinak. A gyászoló család.

Ezúton mondunk köszönetet mindazoknak a kedves rokonoknak, ismerősöknek, szomszédoknak, munkatársaknak, akik szeretett halottunk,

BOGDÁN JÁNOS

temetésén részt vettek, koszorúk és virágok küldésével mély fájdalmunkban osztoztak. A gyászoló család.

Köszönetet mondunk minden kedves rokonnak és ismerősnek, akik felejthetetlen halottunk,

ID. EICHER JÓZSEF

temetésén részt vettek, virágokkal és koszorúkkal fájdalmunkat enyhíteni igyekeztek. A gyászoló család.

Hálás szívvel mondunk köszönetet minden kedves rokonnak, ismerősnek, akik felejthetetlen halottunk,

MÓRICZ SÁNDOR

temetésén részt vettek, koszorúk, virágok küldésével, részvétük kifejezésével mély fájdalmunkat enyhíteni igyekeztek. Külön köszönetet mondunk az MSZMP Alajos utcai pártszervezetének a szép búcsúztatásért. A gyászoló család.

Köszönetet mondunk minden kedves rokonnak, barátnőinek, tanítványainak, ismerősöknek, akik drága halottunk,

KIRÁLY JULIANNA

ny. tanítónő temetésén részt vettek, koszorúk, virágok küldésével fájdalmunkat enyhíteni igyekeztek. Gyászoló testvérei.

Hálás szívvel köszönjük a rokonoknak, jóbarátoknak, ismerősöknek, akik szeretett halottunk,

MESZES SÁNDOR

temetésén koszorúkkal, virágokkal és megjelenésükkel fájdalmunkat enyhíteni igyekeztek. A gyászoló család.

Svábbál a beremendi kisvendéglőben

1975. FEBRUÁR 8-ÁN.

Szécsei János

és zenekara játszik.

A KOMLÓI VÁROSGAZDÁLKODÁSI VÁLLALAT *felvesz okleveles építészmérnököt kettőéves kivitelezői gyakorlattal*

Bérezés megegyezés szerint.

Jelentkezés a vállalat személyzeti vezetőjénél.

Komló,

Kossuth L. u. 19.

ÚTÉPÍTŐ VÁLLALAT *útépítésben jártas művezetőket keres felvételre,*

valamint

— „D" kategóriás GÉPKOCSIVEZETŐKET munkásszállító buszra,

— KUBIKOS BRIGÁDOKAT,

— NEHÉZGÉPSZERELŐKET,

— SEGÉDMUNKÁSOKAT figuránsi munkakör betöltésére.

Jelentkezés: VÉRTESSZŐLŐSÖN AZ ÉPÍTÉSVEZETŐSÉGEN (vasútállomás mellett).

Több éves gyakorlattal rendelkező, legalább középfokú végzettségű ÉPÍTŐIPARI TECHNIKUST KERESÜNK

építésvezetői beosztásba

„Beruházási" jeligére, a Sallai utcai hirdetőbe.

ÁLLÁS

A SZEKSZÁRDI VÁROSGAZDÁLKODÁSI VÁLLALAT MŰSZAKI OSZTÁLYVEZETŐI BEOSZTÁSBA ÉPÍTÉSZMÉRNÖKÖT KERES FELVÉTELRE.

A jelentkezéseket részletes önéletrajzzal a vállalat igazgatójának (7100 Szekszárd, Hunyadi út 4—6. sz.) kérjük megküldeni.

LAKÁS

Diplomás házaspár albérletet bérelne, február 1-től, telefon: 21-724. 18 óra után.

Kiadó 2 személy részére 1 különbejáratú szoba február 1-re. III. Patacs, Fő u. 58. Buzásiék.

Elcserélném budapesti szoba konyhás tanácsi lakásomat pécsi szoba konyha spájzosra. Érdeklődni Kökény, Kossuth u. 18. Liebermanéknál.

Bútorozott szoba kiadó két diáknak. Érdeklődni este 6 után. Dr. Münnich F. u. 24/c. IV. 13.

Elcserélem uránvárosi 2 szobás összkomfortos távfűtéses nagyerkélyes főbérleti lakásomat 1.5 vagy kétszobás összkomfortos távfűtéses lakásra. 1.5 szobásnál értékkülönbözetet kérek. A Szalay András út környékére. Leveleket a Bem utcai hirdetőbe „Ágnes" jeligére kérem.

Elcserélném 2 szobás uránvárosi nagyerkélyes parkettás, távfűtéses lakásomat 2 szoba komfortosért a belvárosban. Ajánlatokat „Megfelelő" jeligére a Bem utcai hirdetőbe.

Igényes fiatal férfit szobatársnak felveszek. Távfűtéses különbejáratú bútorozott szobába. Fürdőszoba használattal. Martonné, Varsány u. 6.

Kertvárosban üres távfűtéses szoba konyha és fürdőszoba használattal kiadó. Két év előrefizetéssel jeligére a Bem utcai hirdetőbe.

Elcserélném 1 1/2 szobás, nagyerkélyes, távfűtéses tanácsi lakásomat kétszoba erkélyesre. „Uránváros" jeligére a Sallai utcai hirdetőbe.

Elcserélném komlói kétszoba komfortos lakásomat hasonló pécsire, ráfizetéssel. Érdeklődni: 18 óra után, a 21-227-es telefonon.

Értelmiségi házaspár különbejáratú bútorozott albérletet keres fürdőszoba használattal. Ajánlatokat „Üzemmérnök" jeligére a Sallai utcai hirdetőbe kérjük.

Két fiatal intelligens dolgozó lány részére szoba kiadó, fürdőszoba használattal. A belvárosban. Goldmark utca 1. II. emelet 14.

GÉPJÁRMŰ

Jókarban lévő 601-es Trabant Limousine eladó. Pécs-Vasas I. Bányatelep 23. Érdeklődni egész nap. Kanizsa.

Kitűnő állapotban lévő 601-es Trabant eladó. Pécs, Kossuth L. u. 87.

Botváltós 1500 Polski Fiatot vennék. Azonnal fizetek, jeligére a Bem utcai hirdetőbe.

DKW személykocsi sürgősen eladó. Irányár: 8000,— Ft. Érdeklődni Pécsbányatelep, Sétatér utca 16. Hubi.

UR—US Trabantot vennék. „Márciusig" jeligére a Bem utcai hirdetőbe.

P—70-es alkatrész eladó. Komló, Majakovszkij u. 7. II. emelet 3.

Hatéves 601-es Trabant eladó. Gyulyás, Pécsvárad, Pécsi út 12.

Garázs az Ágoston tér környékén eladó. Érdeklődni: 17 órától, Munkácsy M. u. 34. Palkó.

700 BMW gk eladó. Dohány u. 7. Bötkös.

Panorámás Opel rendszámmal vagy alkatrészenként eladó. Rigóder u. 18. délután.

Polski Fiat karosszéria-elemek és egyéb alkatrészek eladók. Kispiricsizma dűlő 9/4.

Volga M 21 eladó. Rendszámmal, szétszerelt motorral, vagy motor nélkül. Pécs, Fürst S. u. 5. Kővári.

408-as MOSZKVICS eladó. Érdeklődni: Szabó, Kalinin u. 52.

500-as Trabant olcsón eladó. Kovács István, Hajnóczy u. 27/B. fsz. 1.

ADAS-VÉTEL

Sportkocsi, fürdőkád és egyéb babaholmi olcsón eladó. Garai u. 27. fszt. 3. Steppelt hátú kulikocsit vennék.

Egy kazal lucernaszéna eladó. Schneider Fülöp Ellend.

Vennék akácfából hasított szőlőkarót. „Karó" jeligére a Bem utcai hirdetőbe.

Eladó mély gyermekkocsi, sportkocsira is átszerelhető. Pécs, Athynai u. 4/A. III. 10. Érdeklődni bármikor lehet.

Vennék jó állapotban lévő modern vonalú kétszemélyes rekamiét és két fotelt. „Áthúzásra" jeligére a Bem utcai hirdetőbe.

Szép, modern könyvszekrény eladó. Érdeklődni 17 órától. Tel.: 20-371. Asztalos J. u. 1. Schmalcz.

Szép bútorok vétele és eladása. Mártírok út 18. Tel.: 20-571.

Építkezéshez Mecseken kő eladó. Érdeklődni naponta 3 óra után. Szabadság u. 9. II. em. 5. Csankó.

BÉLYEGATVÉTELT

ismét megkezdtem. Tömeget, Baranyát, régi leveleket, gyűjteményeket, bélyegszaküzlet. Sallai u. 24.

Fiatal hízott sertés, 180 kg eladó. Helyben levágható. Engels u. 23.

Háromfázisú villanymotor daráló eladó. Bogád, Kossuth u. 52.

Jó állapotban panofix-bunda eladó. 50-es méret. Érdeklődni 5 óra után. Jedlik Ányos u. 3/B. III. e. 12. a.

Eladó egy törzskönyvezett boxer kan, 14 hónapos és 2 db paróka. Telefon: 19-275.

2—3 éves magágyi, jó fejlődésű lucfenyő csemete nagyobb mennyiségben kapható. Érdeklődni lehet: Makra József, Szeged, Tarján 329. A. 4. em. 13.

600-as csibekeltető-gép eladó. Pécs, Kertváros, Tölgyes u. 6.

FAÉRT, ÁFÉSZ, TUZÉP TELEPEK, FIGYELEM!

1975. I. negyedévére még

1500 TONNA MENNYISÉGŰ MSZ 25-ös égetett, darabos, FEHÉR MÉSZ LEKOTHETŐ.

Vasúti szállítást az ország bármely részére biztosítunk. Telefon: 153—689.

Német juhász elsőválasztású 2 hónapos kölyök eladó. Munkavizsgás szülőktől, NSZK vérvonalú szukától. Ose Markischen Weg Chellenbach. Apa többszörösen kitűnő babérkoszorús Hungária Champion Gorri Raudix. Cím: Doroszi Béla, Pécsvárad, Kossuth tér 1.

Eladó: konyhabútor, 2 db fotel, gyermekkocsi, gyermekágy, teatűzhely, Mekalor olajkályha felszereléssel, kb. 1000 db tégla, 10 köbméter ciklopkő, 1 q betonvas, 14 db állványpalló. Megtekinthető: helyszínen, Sarló u. 24. sz. du. 14—17 óra között, Palotás.

Használt tetőcserép olcsón eladó. Szigeti u. 44.

Fehér mély gyermekkocsi eladó. Butty, Pécs, III. ker. Radnics u. 11.

INGATLAN

Nagy-Daindol 72. sz. ház szőlővel, eladó. Érdeklődni: a helyszínen.

Városban telek építési engedéllyel, mellékhelyiségekkel, nagy műhelygarázzsal, 1 db Lampart olajkályha eladó. I. ker. Baranyavár u. 14.

Lovászhetény, Fő u. 15. sz. ház eladó. Érdeklődni: a helyszínen.

Házhely 175 n-öl szőlővel Ürög-Kócsagközben eladó. — Érdeklődni: 13-677/903 melléken.

Eladó Szászváron, Arany János út 24-es ház, megegyezéssel azonnal beköltözhető, tulajdonos Szokol.

600 négyszögöl kert kis házzal eladó. Pécs, I. ker., Kakukk u. 12.

Eladó Patacson ház, 2 szoba, konyha, spájz, fürdőszoba, előszoba, istálló, ólak. 395 négyszögöl terület. Patacs, Fő u. 58. Buzási.

Pellérdi elágazásnál eladó szoba, konyha, 766 négyszögöl telek, szőlő, kert, építési anyagok. Érdeklődni mindennap. Uránváros, Pollack M. u. 2., házfelügyelőnél.

3 szobás, garázsos, kertes ház központban, nagy kerttel sürgősen eladó. Kedvezménnyel. Szentlőrinc, Dózsa Gy. u. 5.

Pellérden eladó, Damjanich u. 31. sz. ház, két szoba, konyha, kamra, nagy mellékhelyiség. Hasznoskert.

Kétszobás, családi ház eladó. Lakáscserét beszámítok. „Zöld övezet" jeligére a Bem u. hirdetőbe.

Eladó 250—300 négyszögöl szőlő fiatal gyümölcsfákkal, buszmegállónál. „Nagy-Daindol" jeligére a Bem u. hirdetőbe.

600 négyszögöl szőlő eladó. Érdeklődni: Pellérd, Petőfi S. u. 26.

1 kat. hold szántó, 3 darab 130 kg-os hízó eladó. Nagyárpád, Boros út 7. Molnár.

1x2 szoba összkomfortos, 1x2 szoba komfortos ház, mellékhelyiségekkel, 2 garázzsal, 180 négyszögöl telekkel eladó. Mindkét ház beköltözhető. „Kovácstelep" jeligére a Bem u. hirdetőbe.

Orfűi tónál közművesített helyen 205 négyszögöl víkendtelek eladó, esetleg újszerű kocsiért elcserélhető. — Cikó, Arany János 42. Kisbalázsék.

Elcserélném kétszer szoba, konyha (összeépíthető) plusz 80 négyszögöl telekből álló ingatlanomat minimum kétszobás, félkomfortos tanácsi lakásért. Pécs, Tátra u. 6.

Donátus közelében eladó 205 négyszögöl újtelepítésű szőlő, sok gyümölcsfával, új faházzal. Érdeklődni: 21-799-es telefonon.

BALATONBOGLÁRON

Szegfű út 5. sz. 230 négyszögöl telek osztva is

ELADÓ.

Érdeklődni lehet: Weimann Bernát, Magyarszék, Liget út 1. sz.

Kispostavölgyben 250 négyszögöl szőlő eladó. Cím: Felsőbalokány u. 65. szám.

Modern, kertes családi ház eladó. Dombóvár, Gagarin u. 43. sz. (Benzinkút felett).

Iker víkendtelek eladó. „Harkány" jeligére a Sallai utcai hirdetőbe.

Vasas I., Széna u. 39. sz. alatt szoba, konyha, éléskamrás ház sürgősen eladó.

Kiskertbarátok társulásával Kővágószőllősön, szép kilátással, felforgatott 532 n-öl zártkerti telek, kisebb parcellákon, de egyben vagy felerészben is eladó. Érdeklődni: Pécs, Kovácstelep, Hajnalka u. 21. Bérbe is.

Kétszer egy szoba, konyhás, házrész lakottan, Felsőhavi utca 6. sz. alatt részletre is eladó. Érdeklődni: Tettye utca 10.

Eladó, Pécshez 20 kmre, cserdi szőlőhegyen, 1 szoba, konyhás, éléskamrás, pincével, üvegverandával, 1400 n-öl területtel azonnal beköltözhető ház. Kút, villany van. Érdeklődni a helyszínen, Dunaiéknál vagy Szentlőrinc, Bányász u. 3. Vargáéknál.

Eladó 2 szoba, konyha, üvegverandás ház, melléképületekkel, 1200 n-öl területtel, kút, villany van, pince van. Érdeklődni a helyszínen, Cserdi-szőlők 23. Dunaiék.

Eladó a diósviszlói szőlőhegyen (238-as) lakható pince. 766 négyszögöl szőlő és szántó. Buszjárat közel. Érdeklődni lehet: Rádfalva, Petőfi u. 54. szám alatt.

Kertvárosban kettőszobás, szövetkezeti lakás eladó. X. emeleten. — „Megegyezés" jeligére a Hunyadi úti hirdetőbe.

VEGYES

Gépírás másolást vállalok. Otthon jeligére a Bem utcai hirdetőbe.

Kitűnő pekingi kutyával párosítást vállalok. 5 hónapos kan eladó. Pécs, I. ker. Népfront 9.

Létesülő autószervizemhez megbízható üzlettársat keresek. „Szerviz" jeligére a Sallai utcai hirdetőbe.

TELEVÍZIÓ, mosógép, rádió, porszívó, centrifuga javítás garanciával. 16-083, 16-519.

Dolgozókat felvesznek

KPM. Közúti Igazgatóság, Pécs, Köztársaság tér 5., II. em. 210., gyakorlattal rendelkező elektromérnököt felvesz. Német nyelvtudók előnyben. (321)

ÉLELMISZER Nagykereskedelmi Vállalat felvesz raktárosokat (kezdő is lehet) szállítmánykísérőket, raktári segédmunkásokat. Férfi munkásszállást biztosítunk. Jelentkezés: FUSZÉRT, 1071 Budapest, Dembinszky u. 26. Munkaügyi osztály. Szombat kivételével. (3154)

ESZTERGÁLYOS, hegesztő, vasszerkezeti lakatos szakmunkásokat felveszünk. MEZŐGÉP Uzemegység, Pécsvárad. (322)

PANNÓNIA Sörgyár villanyszerelő szakmunkást keres. (265)



ELADÓKAT felveszünk, bolti gyakorlattal és szakképesítéssel rendelkezők előnyben. Jelentkezés: Baranya Kereskedelmi Vállalat, munkaügyi osztályán, Pécs, Rákóczi út 11. (202)

ELŐNYÖS feltételek mellett korszerű gépek kezelésére 15 éven felüli női dolgozókat felveszünk és betanítunk fonónak, szövőnek, csévélőnek. Felvételre keresünk továbbá 18 éven felüli női és férfi segédmunkásokat. Vidékieknek minimális térítés ellenében szállást biztosítunk. Bővebb tájékoztatást levélben adunk. Levélcím: Pamuttextilművek Budai Gyára, munkaerőgazdálkodás, 1502 Budapest. Postafiók 43. (3927)

A II. SZ. BELKLINIKA 8 órás, 6 órás takarítónőt és egy 6 órás konyhalányt keres. (7895)

A PÉCSI FÉMIPARI Vállalat Györgyaknai üzemébe villanyszerelőt keres. Jelentkezés: Felsőmalom u. 13. sz. alatt. (290)

MECSEKVIDÉKI Pincegazdaság hivatalsegéd és takarítói munkakörbe női dolgozót vesz fel. Jelentkezés: Pécs, István tér 12., munkaügyi osztály. (304)

KÖZGAZDASÁGI vagy kereskedelmi szakközépiskolai végzettséggel rendelkező női munkaerőt felveszünk. Élelmiszer és Vegyiáru Nagyker. Váll. Központja, Pécs, Kossuth Lajos u. 21. (330)

FELVÉTELRE keresünk 1 női egésznapos és női félnapos dolgozót. Jelentkezés: TRIÁL Vállalat, Pécs, Rákóczi út 68. (2045)

A BARANYA megyei Tanács Kórháza felvételre keres asztalos szakmunkást, (hosszabb helyettesítésre, lehet nyugdíjas is), villanyszerelő, vagy elektrolakatos szakmunkást, kezdő gépkocsiszerelőt, gépkocsi rakodót, valamint segédnővéreket, takarítónőket, nődolgozókat 5 órás tálalós munkakörbe. Jelentkezés: Pécs, Rákóczi út 2., személyzeti vezetőnél. (323)

GÉPKOCSI rakodót, anyagmozgatót, forgácsoló üzembe hőkezelőt, elektrotechnikust, valamint gyártásfejlesztő mérnököt felveszünk. Jelentkezés: EIVRT. Sopiana Gépgyára, Pécs, üzemgazdasági osztály.

GYENGEÁRAMÚ műszerészt felvesz MEGYESZER Vállalat, Pécs, Lyceum u. 4. (328)



A PÉCSETT beinduló Elektroncsőgyár részlegébe 2 fő művezetőt, 2 fő elektro- vagy általános műszerészt, valamint 1 fő adminisztrátort felveszünk. Jelentkezés: EIVRT. Sopiana Gépgyára, Pécs, Szalai A. u. 8., üzemgazdasági osztály. (299)

MINŐSÉGI ellenőröket építőipari szakközépiskolai vagy szakmunkás végzettséggel azonnali belépéssel alkalmazunk, pécsi telephellyel. Jelentkezés: személyesen a BVM. Dunaújvárosi Gyár pécsi gyárrészlegénél, Pécs, Bolgár Néphadsereg u. 10. sz. (306)

4 ÓRÁS munkaidőre nyugdíjas, gépírni tudó adminisztrátort felveszünk. „Nagykereskedelem" jeligére a Hunyadi úti hirdetőbe. (305)

ANYAGGAZDÁLKODÁSBAN jártas anyagcsoport-vezetőt középiskolai végzettséggel felveszünk. Pécsi Bútorgyár, Pécs, Somogyi Béla u. 6. sz. (275)

TECHNOLÓGIAI csoporthoz gépírni tudó adminisztrátort, gyors- és gépírót, férfi segédmunkást és 6 órás foglalkoztatásra fiatalkorút felveszünk. Pécsi Bútorgyár, Pécs, Somogyi Béla u. 6. sz. (292)

ÉRETTSÉGIZETT fiút felvételre keres a Magyar Írók Boltja. Kossuth L. u. 5. (280005)

SZÖVŐRÉSZLEGUNKBE — főművezetői beosztásba — textiltechnikusi, vagy annál magasabb képzettséggel rendelkező főművezetőt felveszünk. Fizetés megegyezés szerint. B. m. Háziipari Szövetkezet, Pécs, Déryné u. 35. (376602)

PÉNZTÁROS munkakörbe érettségizett munkaerőt felveszünk. Bér megegyezés szerint. Kesztyűgyár 1-es üzeme, Pécs, Hőerőmű. (376600)

MOHÁCSI szövőüzemünkbe férfi anyagmozgatót azonnal felveszünk. B. m. Háziipari Szövetkezet, Pécs, Déryné u. 35. (376601)

GÉPÍRNI tudó adminisztrátort felveszünk. Jelentkezés: Felsőmalom u. 25. (376476)

FÉRFI és női segédmunkásokat raktári munkára felveszünk. Felsőmalom u. 25. (376475)

GYORS- és gépírót felveszünk. „Perfekt" jeligére a Sallai utcai hirdetőbe. (376603)

A PÉCS-BARANYA Beruházási Vállalat felvesz pécsi munkahelyre két fő 3—10 éves gyakorlattal rendelkező geodétát, azonnali belépéssel. Jelentkezés: a személyzeti vezetőnél. (376611)

MŰSZAKI rajzolókat felveszünk. Pécsi Faipari Szövetkezet, Pécs, Bolgár Néphadsereg u. 10. (376606)

GYAKORLATTAL rendelkező anyagkönyvelőt felveszünk. Pécsi Faipari Szövetkezet, Bolgár Néphadsereg u. 10. (376605)

KESZTYŰK kézi és gépi varrására női dolgozókat felveszünk. Betanulási időre 1000 Ft-ot fizetünk, utána darabonként. Kesztyűgyár 1-es üzem, Hőerőmű (32-es autóbusszal). (376607)

ÉRETTSÉGIZETT fiatalt keres a Közgazdasági Egyetem pécsi tagozata. Rákóczi út 80., számítógépkezelői, adatelőkészítő munkakörbe. Műszaki végzettség vagy gyakorlat előnyben. Jelentkezés: a módszertani tanszéken. (2066)

KEZDŐ gépipari technikust azonnali belépéssel felveszünk. „Továbbfejlődés" jeligére a Hunyadi úti hirdetőbe. (324)

TMK-lakatost és lakatos műhelybe segédmunkást keres a Pannónia Sörgyár. (326)

A KOVÁCSHIDAI Egyetértés Mg. Tsz. gyakorlattal rendelkező gépjármű villamossági szerelőt, továbbá 2 fő mezőgazdasági gépszerelőt keres felvételre. Fizetés gyakorlattól függően, megegyezés szerint. Jelentkezni: a termelőszövetkezet műszaki vezetőjénél lehet. (327)

Egyesült Izzó Villamossági RT felvesz nődolgozókat könnyű, tiszta betanított munkára

Fehér köpenyt biztosítunk.

Bérezés kollektiv szerződés szerint.

Jelentkezni lehet:

EGYESÜLT IZZÓLÁMPA ÉS VILLAMOSSÁGI RT SOPIANA GÉPGYÁRA, PÉCS, Szalai András u. 8.

üzemgazdasági osztály.

CSÖSZER BUDAPEST

A CSÖSZERELŐIPARI VÁLLALAT JÓ KERESETI LEHETŐSÉG MELLETT

felvételre keres

Pécs és környéke, illetve a Paksi Atomerőmű építkezéshez több éves foglalkoztatással

KÖZPONTIFŰTÉS-SZERELŐ ÉS VÍZ-GÁZSZERELŐ SZAKMUNKÁSOKAT.

44 órás munkahét, minden héten szabad szombat, kedvezményes étkezés, szállás, munkaruha egy évre.

Jelentezés: Pécs, erőmű, 32. barakk, CSÖSZER-kirendeltség, Paksi Atomerőmű építkezés, CSÖSZER-kirendeltség.

Motorsport

986 ezer túrakilométer

Sikeres évet zártak a József Attila Művelődési Ház túramotorosai. Az előírt programnak megfelelően 49 klubnapot tartottak és 19 túrát bonyolítottak le. A klubnapokon érdekes előadásokat és élménybeszámolókat rendeztek sportágukkal kapcsolatos témákból.

A József Attila Művelődési Ház túramotorosai az ország csaknem minden részét bemotorozták. Az OMB által szervezett motoros találkozókon kívül meglátogatták Visegrádot, Szarvast, jártak a Közép-Dunántúlon és a soproni hegyekben. Többen eljutottak külföldi túrára is. A szakosztály leghosszabb túrája az NDK-beli 12 napos 3000 kilométer hosszú út volt. A legkitartóbb Kesztheli József volt, aki 50 köbcentis motorjával bebarangolta Nyugat-Európát.

A motorklub 72 tagja 1974-ben összesen 986 ezer túrakilométert teljesített. Az év legjobb túrázójának Fábián Zoltán, az év legjobb versenyzőjének Koritnik János bizonyult.

MEGALAKULT AZ MTK—VMSK

Kedden délután két nagyhírű budapesti sportegyesület, a Magyar Testgyakorlók Köre és a Vörös Meteor Egyetértés fennállásának utolsó közgyűlését tartotta meg a MEDOSZ székházában, illetve a Béke Szálló kupolatermében. A két klub közgyűlése úgy határozott: a meglevő feltételek jobb kihasználásáért, s az eddiginél sikeresebb tevékenységért közös új egyesületet alakító döntést hoz. Az MTK-nál a 111 megjelent egyhangúan emellett szavazott, míg az Egyetértésnél a 110 résztvevő közül hatan ellenezték a fúziót, heten pedig tartózkodtak a szavazástól.

Műkorcsolyázó EB

Vajda László a 4. helyen

Koppenhágában kedden a férfiak három kötelező gyakorlatával megkezdődött az idei műkorcsolyázó Európa bajnokság verseny-sorozata. A sérült Jan Hoffmann távollétében a várakozásnak megfelelően a szovjet sportolók kezdtek a legjobban: Valkov és Kovaljov került az élre. A harmadik az angol Curry, akinek viszont a szabadkorcsolyázás az erőssége és így még előbbre léphet.

Kitűnően rajtolt Vajda László, aki kötelező gyakorlataival azt ígéri, hogy eddigi legjobb szereplését éri el az EB-n. Jelenleg a 4. helyet foglalja el, s ha csak nem követ el súlyos hibát, ennek megtartására minden esélye megvan.



A PMSC női csapata nyerte a megyei 1974. évi kosárlabda-bajnokságot. Az első helyen végzett csapat tagjai (balról jobbra), álló sor: Makra, Labecz, Bozsa, Bán, Märcz, Ruczek Vincéné edző, ülnek: Rigler, Zafiri, Heinekné, Csaba, Szabó
Czudar Sándor felvétele

DN SPORT

Vívás

Megyei egyéni bajnokságok

Mind a négy fegyvernemben befejeződtek a megyei egyéni vívóbajnokságok versenyei. Az Egyetemi Tornacsarnokban először a női versenyt bonyolították le, a legjobb pécsi női törvívók az Ádám Kupáért is versenyeztek. A győzelmet nagy fölénnyel Regéczy Rita, a PEAC versenyzője szerezte meg, második Bogoli Ibolya (Sportiskola) harmadik Török Ágota (Sportiskola).

A férfi törvívásban a legjobb formában Vető Ferenc versenyzett, veretlenül szerezte meg az első helyet. Második Puskás Tamás, harmadik Török Attila (mindhárom a PEAC versenyzője).

A legszínvonalasabb versenyt a párbajtőrvívók vívták. Cserna Péter igazolta tehetségét, a versenyben első helyet szerzett. Második Füzy András (PMSC), 3. Maletics László (PEAC).

Kardvívás. 1. Kanyó András, 2. Kanyó László, 3. Böde Ferenc (valamennyi a PEAC versenyzői).



Regéczy Rita nyerte az Ádám Kupát. Ádám Zoltán, a kupa alapitója átnyújtja a serleget a legjobb pécsi vívónőnek. A hátsó sorban az első Bogolin Ibolya, a verseny második helyezettje.
Maletics László felvétele

Készülődés a DNK-ra

Új játékosok a Kaposvári Rákócziban

A kaposváriak NB II-es labdarúgó-csapata, a Rákóczi az őszi idény egyik legnagyobb meglepetését szolgáltatta azzal, hogy a bajnoki táblázat második helyén várja a tavaszi folytatást. A „ki nem esni" jelszót, amivel a kaposváriak nekivágtak az újjászervezett NB II-nek, azóta már természetesen átértékelték a csapat vezetői és a játékosok manapság egyaránt azt vallják, hogy meg kell kísérelni a „lehetetlent", magyarán rohamot kell indítani az álmok álma, az NB I. elérésére. Kaposvárott — helyesen — azt vallják, semmi tragédia ha ez nem sikerül, viszont a nagy lehetőséget nem kihasználni vétkes könnyelműség lenne. Ez így igaz.

Persze nem sültgalamb várás folyik Kaposban. A téli holtidényben egy pillanatra sem tétlenkedtek a vezetők. Ezt jelzi, hogy a Videoton volt csatára Csukovics László, a Rákóczi igazolt játékosa. Úgy volt, hogy egy fehérvári védő Mester, szintén zöld-fehér mezt ölt. Már-már pecsét került az igazolására, amikor kiderült, hogy a hátvéd a múlt augusztusban egy Felszabadulási Kupa mérkőzésen játszott, tehát nem igazolható. Egy volt ifiválogatott kapus is a Rákóczinál edz. Szombaton a DNK-ban mindenesetre Csukovics már bemutatkozik.

Mathesz Imre a K. Rákóczi edzője, persze azokkal a játékosokkal számol, akik december 27 óta együtt készülnek.

— Az eddigi 42 edzésen a sérülések meg az influenza elég sok kellemetlenséget okozott csapatunknál. Ágfalvi, aki az őszi idényben védelmünk oszlopa volt, csak most tudott igazában kezdeni. Mások is bajlódtak a járvánnyal. A sérülések sem maradtak el. E pillanatban amikor a DNK rajtra készülünk, Konrád és Csukovics a kérdőjel. Pedig mindkét fiúnak kulcsszerepet szánok a tavasszal.

A számbajövő játékosok kerete most már szűkül. Ámbár legtöbb ponton még tart a versenyfutás. Kivétel az 1-es számú mez. Hegedűs — szerencsére nem vonul most be — biztos ember a kapuban. A hátvédősorban Németh, Ágfalvi, Pattyi, Hoffmann, őszi négyesünk mellé felzárkózott a sérülésből felépült Bali és Márton, s az alapozásnál nagyon jó teljesítményt nyújtó Petrók is. A középpályán már kisebb a választék. Itt Konrád, Burcsa, Nagy az elképzelés. Bármelyikük kiesése esetén Bözsöny áll rendelkezésre. Csatárokban sem dúskálunk. Ősszel Karasz, Kováts, Duschák alkotta e sort. Most Csukovics követel magának helyet, de Bocsev meg Rékási sem akar örökké a cserepadon ülni.

Szerettünk volna táborban edzeni, de terveink meghiúsultak. Szerencsére kedvezett az idő, pályánkon nyugodtan tudtunk dolgozni, meg a taszári tornateremben is. Így nehezebb ugyan a fiúk dolga, de mindenki igyekszik a legtöbbet nyújtani. Ha ez az akarás majd a mérkőzéseken is megmarad, akkor bízom a jó folytatásban.

Kovács Sándor

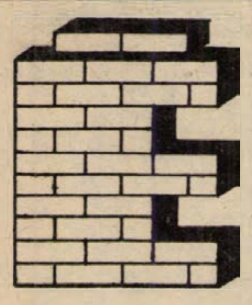

Építkezők, figyelem!

Kisméretű tégla
és
korszerű üregestéglák
nagy választékban kaphatók
telepeinken

Déldunántúli TÜZÉP vállalat

Lvov terület sportja

- **Sportközpontok**
- **Fedett létesítmények**
- **Olimpiai remények**

Baranya megye sportküldöttségének tagjaként Lvovban alkalmam volt tanulmányozni testvér-megyénk sportéletét, azokat a lehetőségeket, módszereket, de főleg szervezeti kereteket, amelyek biztosítják kiemelkedő helyüket a szovjet sportéletben.

1200 SPORTEGYESÜLET

Lvov terület Ukrajna 26 közigazgatási területének egyike, amely 12 ezer négyzetkilométer területen fekszik és mintegy 2,5 millió lakosa van. A 703 éves Lvov 640 ezer lakosú és igen fejlett testkultúrája. Leonyid Arcisevszkijjel beszélgettem a terület sportjáról, aki elmondotta, hogy rendkívül nagyok a lehetőségeik és szépek az elért eredmények is, de a sportvezetés nincs vele megelégedve. A területen több mint 1200 sportegyesület van, amelyek különböző sportközpontokhoz tartoznak.

Minden ezer főt meghaladó üzemnél, vállalatnál sportegyesületet kell létrehozni és minden ezer fő után egy függetlenített sportvezetőt állítanak be, aki az adott munkahelyen a verseny- és tömegsportot egyaránt szervezi. Így a területen 1400 sportvezető van függetlenítve. Szakmai területen 800 edző dolgozik főfoglalkozásban. A területről a különböző válogatott keretekben — ifjúsági, junior, felnőtt — 85 fő jön számításba, ebből 32 fő a különböző sportágak nagyválogatottjainak a tagja. Az 1976-os montreáli olimpiára készített terveik szerint biztosak benne, hogy legalább tíz sportolójuk kijut az olimpiára.

FELNŐTTEK ÉS GYEREKEK

A sportolók fejlődését kitűnő állapotú fedett és nyitott sportlétesítmények biztosítják. A városban 16 fedettuszoda működik, s a következő évben építik a 17.-et, amely nagyobb lesz az eddigieknél. A fedettuszodák egy részénél tanmedence is van, ahol nagy apparátussal folyik az úszás-oktatás. Minden általános iskolai gyereknek meg kell tanulni úszni! Természetesen közben végzik a válogatást a sportiskolák számára is.

Találkoztunk a különböző sportközpontok vezetőivel is. Így megismerkedhettünk az ő eredményeikkel, problémáikkal részletesebben is. Röviden ezt is szeretném bemutatni. A legnagyobb egyesület az AVANGARD, amely a munkás sportközpont. 139 ezer sportolójuk van. Eddig csak felnőttekkel foglalkoztak, de az elmúlt évben sportiskolát is létrehoztak, öt 35 fős osztályt, amelyben a gyerekek naponta kétszer edzenek. Tanítás előtt és után, így az iskolában kapnak étkezés kiegészítést. Nagy fontosságot tulajdonítanak az élsport mellett a tömegsportnak is. Valamennyi munkahelyen — ahol ez egyáltalán lehetséges — megszervezték a munkahelyi testnevelést.

A SPARTAK sportközpont főleg a hivatalok és szövetkezetek dolgozóinak sportját szervezi, de 28 technikum is hozzájuk tartozik. 105 ezer sportolójuk van és 10 sportiskolájuk működik. A tehetséges gyerekek részére nyári táborokat szerveznek, ahol a gyerekek 1—2 hónapot is eltöltenek. A BUREVESZTNYIK a terület 32 ezer egyetemi és főiskolai tanulójának sportközpontja. Jelenleg egy felsőoktatási sportiskola szervezésével foglalkaznak. Itt gyűjtik össze a kiemelkedő sportolókat, függetlenül attól, hogy melyik iskolába járnak. Így kívánják biztosítani részükre a legjobb felkészülési lehetőségeket. Büszkék arra, hogy a Burevesztnyik nagyon sok válogatottat adott az országnak az elmúlt évek során: Ter Ovaneszján, (apja a Lvovi Testnevelési Főiskola igazgatója) Kutenka, Sztankovics, Csukarin (jelenleg a torna szakosztály edzője), hogy csak a legismertebbeket említsem. A testnevelési tanszékek csak a testneveléssel és a tömegsporttal foglalkoznak. A versenysportot a sportegyesületek szervezik.

A FALUSI SPORT

A falusi sport szervezése náluk is nehéz. A területen 600 falusi sportegyesület van, 10 középiskola és 2 egyetem tartozik a falusi sportközponthoz. A kolhozokban és szovhozokban minden 500 dolgozó után függetlenített sportvezető működik, így 200 sportvezető szervezi az egymillió falun élő ember sportját. Fontos eseményük a négyévenként megrendezett Falusi Dolgozók Spartakiádja.

Néhány szót a különböző sportágakról. A legjobb eredményeket a kajak-kenuban, az úszásban, kerékpár, birkózás, öttusa (Lednyev) atlétika, súlyemelő, labdarúgó, sí, vívás, torna, női kézilabda sportágakban érték el. A sportegyesületekkel ismerkedve ezen nem csodálkoztunk. Rendkívül sok fedett sportlétesítménnyel találkoztunk. Kondícionáló teremtől a futófolyosóig, sportolói kollégiumokat, a tornászok részére állandóra berendezett hatalmas csarnokokig mindent láttunk.

Bödő László

Dunántúli Napló

Az MSZMP Baranya megyei Bizottságának lapja
Főszerkesztő: **Mitzki Ervin**
Főszerkesztő-helyettesek: **Báling József és Békés Sándor**
Szerkesztőségi ügyelet 8—20 óráig 10-053, 20 óra után 15-726
Kiadja a Baranya megyei Lapkiadó Vállalat
Felelős kiadó: **Braun Károly**
Szerkesztőség és kiadóhivatal: 7601 Pécs, Hunyadi út 11. sz.
Telefon: 15-000, 15-762, 15-852, 15-245, 15-264
Telex: 12-320

Készült ofszet rotációs eljárással Saphir 96-os gépen
Pécsi Szikra Nyomda 7621 Pécs, Munkácsy Mihály u. 10.
Tel.: 13-177, 13-696. Telex: 12-211
Felelős vezető: **Melles Rezső**

Terjeszti a Magyar Posta
Előfizethető a helyi postahivataloknál és a kézbesítőknél
Előfizetési díj egy hónapra 21 Ft
Indexszám: 25 054

A tizedik magyar gyémántkoszorús

A magyar vitorlázó repülők hazaérkeztek a lengyelországi Jelenia Goraból, ahol Petróczy György (MHSZ Csepel Repülőklub) az 5230 m-es tiszta magasságrepüléssel teljesítette a gyémántkoszorú harmadik feltételét.

Petróczy a tizedik magyar gyémántkoszorús vitorlázó repülős versenyző.

Világ proletárjai, egyesüljetek!

Dunántúli napló

XXXII. évfolyam, 29. szám
1975. január 30., csütörtök
Ára: 80 fillér

Az MSZMP Baranya megyei Bizottságának lapja

MEGYEI KÖNYVTÁR PÉCS FOLYÓIRATTÁR

Fogyasztás és morál

Az MSZMP KB decemberi állásfoglalása jogos bírálattal illette a társadalomban megtalálható negatív jelenségeket, amelyek mind gazdasági, mind politikai, de eszmei téren is gátolják az utóbbi évek eredményeképpen létrejött pozitív tendenciák tömegméretű megvalósulását. Szocialista viszonyainkból kiindulva és eddig elért gazdasági sikereinket elismerve mindenekelőtt azt szeretnénk hangsúlyozni, hogy az úgynevezett antiszociális és amorális jelenségek okát korántsem a jövedelmek helyesen meglévő differenciálásában látjuk, következésképpen nem a gazdasági mechanizmus számlájára írjuk. A KB által bírált *negatív jelenségek gyökere* ugyanis *nem a munkával megszerzett, megérdemelt* – s esetenként tényleg kiemelkedő – *jövedelmekben van.* A negatív jelenségek alapjait nagyon sok tekintetben és elsősorban a munka nélkül megszerzett jövedelmekben, vagy a munkához és a szaktudáshoz képest aránytalanul magas jövedelmekben, s csak ezek után ténylegesen meglévő objektív gazdasági nehézségeinkben kell keresnünk.

Amennyiben a társadalmi összefüggéseknek rendkívül bonyolult rendszerét nem tárjuk fel őszintén és nem tudatosítjuk a negatív jelenségek kialakulását és az ellenük folyó harcot, ha nem fékezzük meg azok további terjedését, úgy még a legjobb indítékok és a szükségszerű folyamatok is összefonódhatnak káros tendenciákkal. Ilyen jelenség napjainkban a fogyasztásban megtalálható fetisizmus és mértéktelenség is.

Mit is jelent a fogyasztói szemlélet? *Egyrészt* jelenti azt, hogy az ember nem saját munkájának, hivatásának él, hanem hivatásától függetlenül vagy éppen ezzel ellentétes módon igyekszik pénzt szerezni. Nem munkájának, társadalmi feladatának vágya hajtja, hanem a mindenáron való pénzszerzés szenvedélye. Nem a társadalmilag hasznos munkában való anyagi érdekeltség ösztönzi, hanem csak a saját közvetlen anyagi érdeke. Az érdekeltség és az érdek ilyen módon szembekerül egymással. Ennek eredménye azután az, hogy lassan az ember egész lénye átalakul és leszűkül bizonyos tárgyaknak a birtoklására. Mindez nyilvánvaló és közismert jelenség a kapitalizmusban, de idegen és káros jelenség a szocializmusban.

A modern monopolkapitalizmus úgynevezett „fogyasztói társadalma" éppen e fogyasztói szemléletre épül, az embert kizárólag fogyasztói képessége reprezentálja.

Érthető, hogy a fogyasztói tudattal semmiképpen sem a fogyasztás elítélését állítjuk szembe. A presztízs-fogyasztás ellentéte nem valamiféle lemondás vagy önfegyelem, netán aszketizmus, hanem az értelmes fogyasztás. Olyan *fogyasztás, amely közvetlenül hozzájárul az ember egyéni képességeinek kibontakozásához.* Ha ugyanis a praktikus gépek, technológiák, vegyszerek és szolgáltatások használata által megnövekedett szabad időt arra fordítják, hogy önmagukat képezzék, egymást segítsék és támogassák, hogy emberi kapcsolataik tartalmát elmélyítsék, kulturális igényeiket kielégítsék, fejlesszék, akkor ez a fogyasztás megfelel a társadalmi érdekeknek. *Értelmes fogyasztást, mértékletességet követel meg az emberi, a szocialista fejlődés.* S ezért kell ezt a kérdést tartalmilag és nem sematikusan vizsgálni, mert egyébként olyan embereket sértünk meg és ítélünk el, akik emberileg és társadalmilag értékesek, és olyanokat mentünk fel, akik éppen a „fogyasztói tudat" reprezentánsai. Csak így érthetjük meg a fogyasztói szemlélet valóságos problémáit a mai magyar társadalomban.

A modern tőkés társadalom a szabad verseny régi formáit megszüntette, a fogyasztás manipulálása érdekében viszont versenyt teremtett a fogyasztók között. A fogyasztók közötti szabad verseny magával hozta az úgynevezett presztízs-fogyasztást, ahol bizonyos társadalmi álláshoz, beosztáshoz, pozícióhoz hozzá tartozik egyes divatcikkek, tartós fogyasztási cikkek, ingatlanok stb. birtoklása.

Mindezek a jelenségek, melyek a konzum-szemléletből következnek, az embert elszegényítik, horizontját beszűkítik, fejlődését gátolják, ezért a szocializmustól is idegenek. A fogyasztói szemlélet beszüremlése a szocialista társadalomba konzervál vagy életre kelt régi kispolgári szokásokat, sőt polgári és dzsentri szemléletet is.

Ez az összefüggésrendszer, a felszíni jelenségek bizonyos hasonlósága objektív alapot ad helytelen ideológiai tendenciák számára is. A polgári ideológiák legfőképpen azokra a rétegekre hatnak, amelyek társadalmi „tudathasadásban" szenvednek, tehát részben „szocialista", részben „fogyasztói" meggyőződésűek, s hat a szocialista meggyőződésűek azon csoportjaira is, akik életformájukban a fogyasztói szemlélethez kapcsolódnak.

Napjaink osztályharcának egyik legfontosabb kérdése az, hogy a valóságban meglevő, *a fejlődés folyamán részben elkerülhetetlen negatív tendenciákat* – így a szocializmus és a szocialista morál ellen ható nézeteket – *felismerjük, és feltárjuk az ezzel összefüggő elméleti vonatkozásokat.* E munka eredményességének legfontosabb feltétele, hogy ne maradjunk meg csupán a negatívumoknál, a helytelen nézetek bírálatánál, hanem a szocializmus objektív eredményeit állítsuk hatásosan szembe a káros tendenciákkal.

A kispolgári gondolkodás nem szeret differenciálni: kizárólag a felszínből ítél, az embereket két csoportra osztja: a „vannékik" és a „nincs-nékik" világára, az előbbit becsüli, az utóbbit megveti. Nálunk az embert másként bírálják el: a megítélés mércéje a valódi emberi érték. A valóságos értékek felkutatása mindig fáradságos, de a szocialista társadalom inkább ezt vállalja magára, mint a felszín szerinti értékelést.

Kiss István

Takarékossági mozgalom a tsz-ekben

- **Több zöldséget, cukorrépát, olajos magvat termesztenek**
- **Jobb áruelosztást és értékesítést**

Szerdán Budapesten megkezdődött a termelőszövetkezeti vezetők kétnapos tanácskozása: a TOT rendezésében téesz területi vezetők, elnökök és közgazdászok az első napon a közös gazdaságok termeléspolitikai célkitűzéseit vitatták meg.

Szél Ferenc, a TOT titkára elmondotta: tovább kell javítani a szervező és irányító munkát, s a korábbinál nagyobb tervszerűségre van szükség a közös gazdaságok munkájában. A gazdaságok ugyanis idén a tavalyihoz képest 6–7 százalékkal növelték a termelési előirányzatot, ami azt jelenti, hogy a mezőgazdaságban továbbra is a termelőszövetkezetek fejlődnek a legdinamikusabban.

Termelési szerkezet

A népgazdasági igényekkel összefüggésben rámutatott: a téeszekben némileg módosítani kell a termelési szerkezetet, egyes növényi kultúrákból ugyanis keveset termelnek a gazdaságok, ami hátráltatja a folyamatos belföldi ellátást, illetve igen költséges importot tesz szükségessé. A tervek szerint az üzemek előrelépnek a zöldségtermelésben, ezt bizonyítja, hogy a tavalyinál 10 százalékkal több termést irányoztak elő 1975-re. A szövetkezetek árujára igen nagy szükség van, mert a friss fogyasztású zöldség túlnyomó részét a téeszekben és a velük szoros kapcsolatban lévő háztáji üzemekben állítják elő. A termelés korszerűsítésére továbbra is fenntartják az állami támogatást, az üzemek a kiemelt, 70 százalékos gépártámogatást vehetik igénybe zöldségtermesztő gépsorok beszerzésére. Arra van szükség, hogy a termelők, illetőleg a feldolgozók és a kereskedelem az eddiginél szorosabb kapcsolatokat alakítsanak ki, a megtermelt áru rugalmas elosztásával, gyors átvételével és szállításával ugyanis jelentős értékeket lehet megmenteni. A közös gazdaságok a tavalyinál nagyobb területen termelnek majd cukorrépát – összesen 104 000 hektáron –, összefüggésben azzal, hogy a cukor világpiaci ára igen magas és az ország önellátását a mezőgazdasági üzemek évek óta nem tudják biztosítani. A termeléspolitikai célok közé tartozik még egyebek között az olajosmagvú növények vetésterületének növelése, a termesztési technológia korszerűsítése és a szójabab-termesztés szélesebb körű elterjesztése.

Felhívás a tsz-ekhez

Az értekezleten a TOT elnöksége felhívást intézett a téeszekhez, ebben a takarékossági mozgalom megszervezését indítványozták. Az elnökség felhívta a termelőszövetkezeti tagságot, hogy tekintse fontos feladatának a takarékossági követelmények fokozottabb érvényesítését, az eddiginél körültekintőbben használja fel a különféle anyagokat, az energiát és a pénzeszközöket; dolgozzék azon, hogy az anyag- és energiaigény szempontjából legjobbnak bizonyuló technológiák gyors ütemben elterjedjenek. A takarékossági célok megvalósítását jól szolgálják az egyre hatékonyabb munka- és üzemszervezési intézkedések. A téeszekben a tervtárgyaló közgyűlésen vitatják majd meg a gazdaság takarékossági tervét, amelynek végrehajtását később rendszeresen figyelemmel kísérik.



Közvilágítási oszlopokat és armatúrákat szerelnek a déli ipari úton. Szokolai felvétele

Seperni a más portája előtt is...

TISZTA, KULTURÁLT TELEPÜLÉSEKÉRT

- **Jól fizet a tisztaság**
- **Községfejlesztés Bólyban**

Leáldozóban már a nem is oly régmúlt romantikája, hogy az árokparti papsajt volt a legjobb csemege, s a kidőlt kerítésléc résén kibújt kutya kergette arrébb az idegen vándort. Minden évben, tavasszal összeül a bizottság, és hétféle szempont alapján eldöntik, hogy melyik „Baranya legtisztább, legkulturáltabb települése".

Turony a „C" kategóriába tartozik, vagyis azon községek közé, amelyekben a lakosok száma nem haladja meg az 500 főt. Nem könnyű a dolguk, hiszen egy csendesebb eső is mérhetetlen sok sarat hord a házak elé a környező dombokról. Mégis, többször voltak már kategória-győztesek, eddig összesen 160 ezer forint jutalmat kapott a község. Tavaly például 70 ezer forint járt az 1973. évben végzett munkáért.

Ez a munka pedig 1974-ben sem volt kevés. 1600 méter hosszan betonjárdát építettek. Két utcában, összesen mintegy négyszáz méter utat hoztak úgy rendbe, hogy esős időben is bátran mehet arra a személyautó. Parkosítottak, ifjúsági klubot építettek olvasóteremmel, könyvtárral, játékteremmel. A helyi termelőszövetkezettel együttműködve rendbehozták a gazdasági utakat.

Néhány szám híven érzékelteti, hogy mi volt a mérhető a tavalyi munkában: a község 322 lakosa közül százötvenen vettek részt a társadalmi munkában, illetve fizettek be helyette pénzbeni hozzájárulást. Összesen 11 ezer 367 munkaórával 264 ezer forint értékkel gyarapították a községet. És még valami, ami szintén nem lehet a véletlen műve: a község 79 házából 76 felelt meg a „tiszta udvar — rendes ház" követelményeinek.

A legnagyobbak, vagyis az „A" kategóriájában tavaly a bólyiaké volt a pálma, azaz a 100 ezer forintos első díj. Amint a községi tanácson elmondták, 1974-ben sem tétlenkedtek. Részint, mert az eredmény kötelez, másrészt sok még a megoldásra váró feladat. Azt mondják, hogy elsősorban nem a külsőségekre törekszenek (bár, ha valaki Bólyba látogat, a rendezett utak, járdák, partok nem ezt juttatják eszébe).

Égető gond volt a csatornaépítés, ennek csaknem kétharmadát a lakosság és helyi gazdálkodó szervek: tsz, állami gazdaság, ÁFÉSZ, faipar és a többiek segítségével oldották meg. Az ivóvízellátás nehézségeinek enyhítésére Mohácsról szereztek be egy 100 köbméteres hidroglóbuszt, de nem volt senki, aki a szállítást elvállalta volna. A község összefogott az állami gazdasággal, és társadalmi munkával helyére került a víztároló.

Új kezdeményezés volt a rendszeres szemétszállítás. Önkéntességi alapon – tehát amelyik család fizeti az ezzel járó költségeket – a Költségvetési Üzem hetenként egyszer elszállítja a háznál összegyűlt szemetet. Eddig százhuszan éltek ezzel a lehetőséggel.

Nagy a község, nagy érték létrehozására van lehetőségük. 1974-ben a társadalmi munka és a készpénz hozzájárulások segítségével kevés híján ötmillió forint értékkel gyarapították a községet.

K. Gy.

Kaposváron automatizált sütőüzem kezdte meg működését, amely két műszakban 16 ezer kg kenyeret, 272 ezer süteményt készít.



Gromiko Szíriába látogat

Andrej Gromiko, a Szovjetunió külügyminisztere február 1-től 3-ig baráti látogatást tesz a Szíriai Arab Köztársaságban.

Elismerés a szövetkezeti együtteseknek

Kiemelkedő eredményeket értek el 1974-ben a baranyai fogyasztási szövetkezetek öntevékeny együttesei. A sikerek közül emlékezetes: arany fokozatú minősítést nyert a zalaegerszegi néptáncfesztiválon a véméndi ÁFÉSZ szebényi együttese, míg a komlói ÁFÉSZ magyarszéki „Forrai István" kórusa ezüstkoszorú diplomával tért haza a szekszárdi minősítő versenyről. Aranykoszorú diplomával díjazták a pécsi ÁFÉSZ Janus Pannónius énekkarát, az újpetrei ÁFÉSZ átai délszláv tánccsoportja pedig „Kiváló Együttes" lett. A megye legjobb irodalmi színpadának járó serleget a szentlőrinci ÁFÉSZ irodalmi színpada őrzi, s ugyancsak a megye legjobbja a szentlőrinci szövetkezet „Százszorszép" bábegyüttese. A sikerekhez nagyban hozzájárult az együtteseket fenntartó szövetkezetek anyagi és erkölcsi támogatása.

Baranyában jelenleg 11 szövetkezeti öntevékeny együttes működik, így: 4 táncegyüttes, 4 énekkar, két bábcsoport és egy zenekar. Ugyanakkor sajnálatos, hogy személyi és anyagi okok miatt olyan színvonalas együttesek hullottak szét, mint a mágocsi Kodály-kórus és az irodalmi színpad, valamint a mohácsi kisszimfonikus zenekar. A MESZÖV elnöksége tegnapi ülésén elismerését fejezte ki a szövetkezetek 1974. évi kulturális tevékenységéért, egyidejűleg felhívta a figyelmet a tennivalókra. Az elmúlt évben közel félmillió forintot fordítottak a baranyai ÁFÉSZ-ek közművelődési és sportcélokra. A közművelődés helyi feladatainak megvalósításához azonban kevés egyedül a fogyasztási szövetkezetek ereje. A MESZÖV elnöksége hangsúlyozta: fontos a mielőbbi együttműködés az ipari szövetkezetekkel, tanácsokkal, termelőszövetkezetekkel és művelődési házakkal. Az anyagi erőket egyesítve közösen legyenek a falusi közművelődés gazdái.

Baranyában 120 ezer ember tagja valamilyen fogyasztási szövetkezetnek. Ez a szám indokolja, hogy az ellátáson túl, a szórakozást nyújtó, műsorokat adó együttesek támogatása mellett más módon is erősítsék kapcsolatukat a tagsággal. Jó alkalom erre a sokféle színvonalas rendezvény: író-olvasó találkozók, ismeretterjesztő előadások, az ízlésformáló árubemutatók, kereskedelmi és vendéglátó rendezvények. Az ilyen jellegű rendezvények számát növelni kell, s ehhez hathatós segítséget nyújt a MESZÖV.

Egyházasharaszti

Talpraállt a termelőszövetkezet

Visszafizették a hitelt

Jövedelmező gazdálkodás

Ez év január 1-én tízmillió forint készpénz volt az egyházasharaszti Jóbarát Tsz banki egyszámláján, miután kifizették esedékes kötelezettségeiket, sőt egy összegben visszafizették az államnak azt az 1,2 millió forint szanálási hitelt, amit három évre elosztva, 1974-ben, 1975-ben és 1976-ban kellett volna visszaadniok.

Erről az örvendetes tényről tájékoztatta a Jóbarát Tsz tagságát a tegnap megtartott zárszámadási közgyűlésen Klein Vilmos, a termelőszövetkezet elnöke.

Az elnöki beszámoló utalt arra az ismert tényre, hogy az erőt meghaladó nagyberuházásokból eredő jelentős alaphiány miatt a szövetkezetet ez év elején szanálták. A szövetkezet terhei nagyok: tíz év alatt 50.8 millió forint hitelt kell visszafizetniök. De a modern objektumok, a kilencezres GI—GI rendszerű sertéstelep, a MONSZUN szárító, a modern takarmánykeverő üzem és a lucernaliszt gyártelep állnak és ma már termelnek.

A szanálás sikeres volt, az államtól kapott segítséget a szövetkezet már az első esztendőben jól kamatoztatta. Emelkedtek a növénytermesztési hozamok, kukoricából hektáronként a tervezett 40 mázsával szemben 58,2 mázsa termést takarítottak be s csak ebből a növényből négymillió forint többletbevételük származott. Búzából a tervezett 27 mázsával szemben 31,7, repcéből 13 mázsa helyett 22,3 mázsás termést értek el hektáronként. A 64,3 millió forintos árbevételükből a növénytermesztés 28 milliót hozott, az új sertéstelep 12.4 milliót.

Emelkedett a szövetkezeti bruttó jövedelem, melynek felosztásakor 1,5 millió forint biztonsági tartalékot képeztek, emellett 3,4 millió forint készpénz tartalékolnak az 1975. évi forgóeszközökre, gépvásárlásokra. A Jóbarát Tsz tagja lett a CPS társulásnak, két gépsorral kezdi meg az idén a kukoricarendszerben a termelését.

A szanálási megkötöttségek miatt a tagok részesedését nem növelhették, a tagság megélhetése azonban az alapjövedelmükkel biztosítva van. A 10 órás munkanap értéke 111 forint, magasabb a siklósi járás átlagánál. Az egy tagra eső éves jövedelem 25 377 forint, az egy havi átlagkereset 2115 forint a Jóbarát Tsz-ben. Bővítették a tagi kedvezmények körét, a tegnapi közgyűlésen a tagság megszavazta a lakás-alapot, az 1975-ben bevezetésre kerülő jogsegély-szolgálatot és az üzemorvos beállítását.

A kedvezőtlen időjárás, tavalyi jégkárok és az állattenyésztésben még meglévő gondok — állatbetegségek — ellenére eredményes évet tud maga mögött a tsz közössége. Egy ilyen súlyos anyagi megrázkódtatás után, mint az előző évi 22 milliós veszteség, lábra tudtak állni, s már az első évben az elvárhatónál többet törlesztettek adósságaikból. Kellő anyagi tartalékokkal és az őszi munkák időben és a körülményekhez képest jó minőségben történő elvégzésével alapozták meg az 1975-ös évet, melynek tervét a tegnapi közgyűlés elfogadta. A terv az idei eredmények megszilárdítását, s a gépesítés színvonal-emelésével a hozamok további növelését tűzi ki célul.



Az egyházasharaszti termelőszövetkezet nagyteljesítményű terményszárítója. Szokolai felvétele

317 millió forint forgalom

Eredményes év a BARANYATERMÉK-nél

460 000 nyulat, 2460 lovat és csikót exportáltak

Nincs olyan kötvény, még a világbanknál sem, melyre annyi osztalékot fizetnének, mint a BARANYATERMÉK-é. Egy részjegyre az elmúlt esztendőben a nyereség 8900 forintot tett ki, ez 30 ezer forintos részjegyet véve alapul, 29,7 százalékos évi kamatnak felel meg. Egyebek között ilyen kimagasló eredményekről adtak számot a baranyai tsz-ek Termékforgalmi Közös Vállalkozásának zárszámadó igazgatótanácsi ülésén Pécsett, a Ságvári Endre Művelődési Házban tegnap, amelyen részt vett Kertész István, a megyei pártbizottság munkatársa.

A BARANYATERMÉK igazgatósága az idén hatodízben ad számot a végzett munkáról, s itt mindjárt érdemes az elmúlt esztendők két jellemző mérlegadatát említeni: 1969-ben a vállalkozás forgalma 23 millió forint volt, a múlt évben 317 millió forintot tett ki összforgalmuk.

A munka jellemzőbb eredményei a következők, amelyekről dr. Héjja József, a BARANYATERMÉK igazgatója számolt be.

A vállalkozás külkereskedelmi forgalma ugrásszerűen — 15 százalékkal — emelkedett az 1973-as esztendőhöz viszonyítva. 1974-ben 246 millió forint értékű mezőgazdasági terméket exportáltak, mely körülbelül ötmillió dollárnak felel meg. Felfutás következett be a zöldnövényi lisztek forgalmazásában, melyből 2500 vagonnal szállítottak külföldre. Kedvezően alakult az állat, illetve az állati termékek exportja is: vágólóból és csikóból 2460 darabot, házinyúlból 460 ezret exportáltak. Akadtak azonban hiányosságok is, így például a sárgaborsó forgalmazásában volt a legnagyobb kiesés, a bab értékesítése is nehézségekbe ütközött.

A belföldi forgalom alig haladta meg a 71 millió forintot, mely az 1973-asnak csak 59 százalékát jelenti. Több gátló tényező közül csak néhányat említenénk: az Olajipari Vállalatnak a szerződött 4600 tonna olajmag helyett — az esőzések miatti terméskiesés következtében — csak 1900 tonnát tudtak szállítani. Csökkent a termelők közötti takarmányforgalom is, mely mindössze fele az 1973-as mennyiségnek. Örvendetesen alakult azonban a belföldi állatértékesítés: 267 üszőt és 1714 malacot, illetve süldőt forgalmazott a vállalkozás. Kevesebb a fatermék értékesítés. A tervezett 5500 köbméter helyett 4340 köbméter faterméket forgalmaztak.

A vállalkozás igen kevés dolgozót foglalkoztat, így az egy dolgozóra jutó forgalom magas, mintegy 17 millió forint. A költségek alig haladták meg a hárommillió forintot, mely a tervezettnél 4 százalékkal alacsonyabb.

Fatermék-értékesítés

A jövőben a fatermékek forgalmazására fordítanak nagyobb gondot. A tag tsz-ek kezelésében 30 ezer hektár erdő van, melyből évente körülbelül 100 ezer köbméter fát termelnek ki. A saját üzemükben feldolgozandó mennyiségen felüli fa forgalmazásával a közös vállalkozást bízták meg a szövetkezetek. A különböző termelési rendszereken kívül tsz-ek gépbeszerzéseit is jobban segíti a vállalkozás ebben az esztendőben.

A tanácskozás során szóba került a BARANYATERMÉK és a MÉK egyesülésének gondolata. A tag tsz-ek megbízták a vállalkozás igazgatóságát, hogy folytassanak tárgyalásokat az illetékesekkel e kérdésről. Az igazgatóság úgy határozott, hogy a BARANYATERMÉK csatlakozik a görcsönyi zöldségtermesztési társuláshoz, melynek tervezett beruházásához ötmillió forinttal járulnak hozzá.

(M)

HÁRMAN A PÓDIUMON



A trió: Berkes Kálmán, Szenthelyi Judit, Szenthelyi Miklós.

„Jutka öt perc múlva jön"

A három fiatal koncertművész közül kettő: testvér és — lám, ilyen az élet! — szemre nem derül ki mindjárt, melyik fiú rokona a lánynak. A hangszerek meg a műsorfüzetek egybevetése a sikeres pécsi hangversenyek első pillanataiban segített persze: a zongoránál ül Szenthelyi Judit, a hegedűs Szenthelyi Miklós tehát ők a testvérek.

A sztori elég ritka, némi fejtörés után is csak három művész testvérpárt tudunk összeszámolni idehaza. De akik együtt hangversenyeznek, olyat csak egyet, a két Szenthelyit. Ez volt tehát a szerdán lezárult pécsi koncertsorozat sajátossága. Meg az, — éppen fordítva, mint ahogy elvárnánk — hogy ők gyermekkorukban nem muzsikáltak együtt. Hiszen Judit 12 éves korában már kivételes tehetségként főiskolás volt, Miklós pedig legfeljebb azt nézegette, hogy megnőtt-e már akkorára, mint egy hegedű. De felnőnek a gyerekek, s ma mindketten tanársegédek a Zeneakadémián, együtt lépnek fel idehaza, de messze távolban is — Kubában, Finnországban például — és hogy a muzsika még inkább a családban maradjon, Miklós megnősült. Tanítgatott egy lányt a hegedűszakon és addig tanítgatta amíg feleségül vette, miként az jobb mesékben megírva van. Most így vall nekünk:

— Jobb idegennel koncertezni, mert ha azzal összeveszek, két napig nem látom. De Jutka öt perc múlva már újra jön. És rosszabb idegennel, mert mennyire ismerjük mi már egymás reflexeit is!

Judit szerint:

— Miklós kezdetben nem tudott magával vinni külföldre, mert az ottani impresszárióknak olcsóbb volt a kinti szólistatárs. De művészi híre most már megengedi, hogy ragaszkodjék hozzám.

De a művészhármas harmadik tagjának Berkes Kálmánnak is kijutott a sztoriból: ő is, felesége is klarinétos. Szerencse, hogy a hangszeres muzsika kérdéseiben az ő szava dönt otthon. De amúgy... Másülönben az Operaház első klarinétosa és ritkán — például Mozart néhány művével — együtt lépnek fel: két klarinétos egy pódiumon, házasságlevéllel.

Földessy Dénes

Székelykapu Hidason

Hidason székelykaput állítanak a bukovinai magyarok 1947/48-ban történt betelepülésének emlékére. A díszes faragású tölgyfa-kaput felszabadulásunk 30. évfordulójának tiszteletére helyezik el a bányatelepi művelődési ház parkjában. Hidas lakóinak mintegy háromnegyed része székely eredetű, a bukovinai Andrásfalva és Istensegíts településekről költöztek a faluba.

A parkban szobrot állítanak a nagy székely írónak, Tamási Áronnak, akinek jövőre lesz halála 10. és két év múlva születésének 80. évfordulója.

„Bujkált" a tartásdij fizetése elől

Felelőtlen apákat ítéltek el

Hiába idézték, nem volt hajlandó megjelenni a bíróság előtt Molnár András 50 éves, Szentlőrinc, Bem utca 2. szám alatti lakos. Végül rendőrrel vezettették elő a tárgyalásra a felelőtlen apát, aki 1973 nyara óta nem járult hozzá kislánya eltartásához. A Pécsi Járásbíróság tartási kötelezettség elmulasztásáért első ízben öt hónapi szabadságvesztésre ítélte, a büntetés végrehajtását azonban feltételesen három évi próbaidőre felfüggesztette. A magánkisiparos akkor váltig fogadkozott, rendezi hátralékát, a jövőben rendesen fizet.

Röviddel később kétségbeesett hangú levelet küldött a bírósághoz Molnár Andrásné. A kis fizetésből gyermekét egyedül nevelő anya panaszolta, hiába az ítélet, az apától nem látnak egy fillért sem. Sokba került a kislány beiskolázása, tüzelő is kellene, már alig győzi a terheket. Molnár András ismét a Pécsi Járásbíróság elé került, s ezúttal már 7 hónapi, szigorított börtönben letöltendő szabadságvesztésre ítélték. Egyidejűleg elrendelte a bíróság a korábban kiszabott szabadságvesztés végrehajtását is.

Ugyancsak a rendőr kísérte a tárgyalásra Keszthelyi Péter 31 éves, Pécs, Torda u. 30. szám alatti lakost is. A fiatalember otthagyta a munkahelyét, csak alkalmanként dolgozott, hogy a két kiskorú gyermeke után megítélt tartásdíjat ne vonhassák le tőle. Bejelentett lakásán nem tartózkodott, valósággal „bujkált" a fizetés elől. Elfogató parancsot kellett kibocsátani ellene, hogy felelősségre vonhassák. Jelenleg is több mint 10 ezer forinttal tartozik az alacsony keresetű, gyermekeit egyedül nevelő gyári munkás édesanyának. Az alkalmi munkával is jól kereső apa a fizetés egy részét italra költötte, a sajátjai helyett élettársa gyermekeit támogatta. A Pécsi Járásbíróság bűnösnek mondotta ki Keszthelyi Pétert és 6 hónapi fogházra ítélte.

Molnár András és Keszthelyi Péter enyhítésért fellebbezett.

Múzeum Villánykövesden

A német nemzetiségi falumúzeumot, amelyet nemrégen avattak fel Villánykövesden, eddig mintegy százan látogatták. A KISZ-fiatalok több ezer forint értékű társadalmi munkában rendezték be a helytörténeti tárlatot a tanács épületében. A falu lakói csaknem kétszáz néprajzilag, történelmileg értékes tárgyat, iratot, dokumentumot adtak a múzeumnak: köztük a szőlőművelés és -feldolgozás eszközeit, agyagedényeket, régi szőtteseket, hímzéseket, ruhákat. A községi tanács 40 ezer forintot fordított a múzeumra.

Komolytalan valutaigénylők

Jóllehet, a hitelpolitikai irányelvek volt a téma, szó esett a külföldi utazásokról is a Magyar Nemzeti Bank elnökének szokásos év eleji budapesti sajtótájékoztatóján. Az államtitkár mellesleg arra kérte az újságírókat, adandó alkalommal foglalkozzanak a komolytalan valutaigénylőkkel. Ugyanakkor mi is megragadtuk az alkalmat és kérdeztünk a jugoszláviai turista utazások megszigorításának jövőjéről. Arról, hogy vajon egy kiegyensúlyozott magyar–jugoszláv idegenforgalom esetén, tehát amikor ugyanannyian jönnek Jugoszláviából, mint ahányan Magyarországról utaznak délre, visszaállítják-e a korábbi rendszert, amikor is évi valutakerete erejéig akár minden évben a jugoszláv tengerparton nyaralhatott az ember?

Kik azok a komolytalan valutaigénylők? Úgyszólván mindnyájan tisztában vagyunk vele, ha nyugati országba akarunk utazni – január elsejétől kezdődően ide értődik Jugoszlávia is, amellyel áttértünk a konvertibilis valutaelszámolásra –, a Magyar Nemzeti Banktól előzetesen valutakiutalási engedélyt kell kérni, s csak utána jöhet az útlevél és a vizum. Nos, az országban évente tizenötezren nyújtják be előzetes valutaigénylésüket úgy, hogy aztán mégsem utaznak, tehát nem veszik igénybe a kért valutát, elütve ezzel másokat a lehetőségektől. A bank ugyanis hat hónapig fenntartja részükre a valutakeretet. Nem nehéz kiszámolni: személyenként 151 dollárra tarthatunk számot, szorozva tizenötezerrel, az több mint 2 millió dollár. Ennyit kötnek le feleslegesen a komolytalan valutaigénylők, miközben mások ebből szíves-örömest kiváltanák a maguk részét és utaznának is azonnal.

Nem vitás, a tizenötezer igénylő között akadnak olyanok is, akiknek valóban közbejön valami előre nem látható, komoly akadály, s az utazástól el kell tekinteniük, az utazást el kell halasztaniuk. Ezt leszámítva, még így is ezren és ezren igényelnek előzetesen valutát, anélkül, hogy komolyan meggondolták volna a külföldi utazást. S itt még olyan esetek is felrémlenek bennünk, amikor az illető pusztán azért kért valutát, hogy megbizonyosodjék, vajon tényleg megbízik-e benne a magyar állam (?!).

A jugoszláviai turista utazásokkal kapcsolatban az MNB elnöke megjegyezte, nem az a baj, hogy a jugoszlávok nem jönnek Magyarországra. Jönnek ők szép számmal. Más kérdés azonban, mennyi ideig tartózkodnak nálunk, s hogy mennyit költenek. Természetesen minden ország belügye, mennyi valutával látja el állampolgárait, viszont ténykérdés, a jugoszlávok magyarországi utazásukkor nagyon kevés dinárt válthatnak forintra, és sokan még ezzel sem akarnak élni, hiszen éppen ezért kellett bevezetni a magyar határon a kötelező pénzváltást (jelenleg 190 dinár). Nyilván, minden ország kiegyensúlyozott idegenforgalomra törekszik, senki sem szeretné, hogy mondjuk gépeket kelljen szállítania a szomszédba, csak azért, hogy állampolgárai cserében ott nyaraljanak. Ezért is léptették életbe a korlátozást, a jugoszláv turista utazások között legalább egy naptári évnek el kell telnie.

Miklósvári Zoltán

Jó évet zárt Baranya élelmiszergazdasága

Tízmilliárdos termelési érték Csak három tsz fizetésképtelen

A hét elején a Baranya megyei Tanács mezőgazdasági és élelmezésügyi osztályán kerekasztal-beszélgetésre került sor a megye élelmiszer-gazdaságának múlt évi eredményeiről, idei feladatairól. A beszélgetésben részt vettek: dr. Baracs József, a Baranya megyei Tanács mezőgazdasági és élelmezésügyi osztályának vezetője, Alló Miklós osztályvezető-helyettes, Huszti Sándor, a Magyar Nemzeti Bank megyei igazgatóságának igazgató-helyettese, dr. Faludi László, a Bevételi Igazgatóság Baranya megyei Hivatalának vezetője, Papp Zoltán, a Mecsek és Dráva menti Tsz-ek Területi Szövetségének elnöke, és dr. Majzik Jeremiás, a Duna és Karasica menti Tsz-ek Területi Szövetségének titkára, valamint a Dunántúli Napló munkatársa.

Dunántúli Napló:

– A megye közvéleményét a múlt év utolsó hónapjaiban a szokásosnál sokkal nagyobb mértékben foglalkoztatta a mezőgazdaság helyzete. Vajon a megye élelmiszer-gazdasága tudta-e teljesíteni 1974. évi célkitűzéseit, milyen alapokról indulhat az új, 1975-ös gazdasági év?

Dr. Baracs József:

– A megye élelmiszer-gazdasága jó évet zárt. Az ágazat termelési értéke – tsz-ek, állami gazdaságok és élelmiszeripar együttesen – elérte a 10 milliárd forintot, ami lényegesen magasabb az 1973-as értéknél. Az őszi betakarítási munkákat 40 000 társadalmi munkás 200 000 munkanappal segítette. Az esős ősz a termelési költségeket növelte. Mégis kedvező eredményekről szólhatunk: 1973-hoz képest csaknem minden téren előbbre léptünk. A termelési szintek közelebb kerültek egymáshoz, csökkent az egyes tájak és egyes üzemek terméshozamai közötti differencia. Minden növénynél emelkedett a hozam. Búzából 7 százalékkal, kukoricából 16, cukorrépából 32, és burgonyából 47 százalékkal termett több átlagosan. Terméseink magasan meghaladják az országos átlagot.

Dunántúli Napló:

– Tehát egy átlagosnál rosszabb időjárású év nem okozott törést a termelésben. Minek köszönhető mindez?

Dr. Baracs József:

– A hozamemelkedés a kedvezőbb anyagi-műszaki háttérrel függ össze: a jobb talajerőgazdálkodással, a korszerű növényfajták és a modern gépek alkalmazásával. Tavaly egy hektár szántóra átlag 255 kilogramm műtrágya-hatóanyagot használtunk fel s ez 52 kilogrammal több az országos átlagnál. A magas terméshozamok jelentős mértékben írhatók a termelési rendszerek javára is. Baranyában 75 mezőgazdasági üzem, vagyis az üzemek 78 százaléka tagja valamilyen termelési rendszernek, kooperációnak.

Álló Miklós:

– A termelési rendszerek a gépberuházások irányába hatottak kedvezően. A durván félmilliárdos beruházási tervet 776 millió forintra teljesítette 1974-ben a baranyai élelmiszergazdaság. 18 százalékkal több beruházás valósult meg, mint az előző évben. Ennek zömét a gépberuházások tették ki.

Dr. Majzik Jeremiás:

– Én is a rendszerek jelentőségét hangsúlyoznám. A jövőt illetően mégis gondban vagyunk. A rendszergazdák a termelőszövetkezetek gépigényeit korántsem tudják maradéktalanul kielégíteni. Hiányzik a nagy traktor, ezért indul nehezen a babarci búzatermelési-rendszer. A szövetkezetek a korábbinál több gondot fordítanak a fejlesztési alapok növelésére. A hiány most az ellátás oldaláról jelentkezik. Az állattenyésztésben a juhtartás csökkenése és a tejtermelési átlagok stagnálása a fő gond.

Dr. Baracs József:

– Az állattenyésztésben a múlt évben további javulás volt. A megye élelmiszer-gazdasága 60 ezerrel több vágósertést értékesített, mint az előző évben, a sertésállomány egy év alatt 18 százalékkal emelkedett. A szarvasmarha-létszám 3–4 százalékkal, a tejtermelés 5 százalékkal nőtt. Nőtt a húsbaromfi- és tojástermelés is, erre az ágazatra kedvező ösztönzést ad a pécsi baromfifeldolgozó építése. Tovább csökkent a juhtartó üzemek száma. Erre átfogó többéves programot készítünk a közeljövőben. A következő ötéves terv végére szeretnénk megszüntetni a kedvezőtlen adottságú tsz-ek kategóriáját, ma még 16 ilyen tsz-ünk van. Ezek a tsz-ek hét év átlagában hektáronként 8 mázsával termeltek kevesebb kukoricát mint a megyei átlag s így egy hektárról 2400 forinttal kevesebb bevételük származott. Ahol a búza vagy a kukorica keveset terem, ott az állattenyésztés jövedelmező lehet. A szerkezet-változtatás elkerülhetetlen.

Dunántúli Napló:

– Hány tsz zárja veszteséggel az évet? Hogy ítéli meg a Nemzeti Bank a tsz-ek pénzügyi helyzetét? Milyen fejlesztéseket támogatnak a jövőben leginkább?

Huszti Sándor:

– Támogatjuk például a juhprogramot, mert a gyapjúnak igen jó a világpiaci ára. De támogatunk minden jó és hasznos fejlesztést. Felhívnám azonban a figyelmet arra, hogy a beruházásokhoz 30 százalék saját erőt kell a zárszámadáskor készpénzben tartalékolni.

A baranyai termelőszövetkezetek pénzügyi helyzete jól alakult. Esedékes hiteleiket, kötelezettségeiket visszafizették. Három szövetkezet vált fizetésképtelenné, azonban az óvadék letétele után ezek is folytatni tudják gazdálkodásukat. A három szövetkezet – Garé, Kishajmás, Somogyapáti – veszteséggel fogja zárni az évet.

Álló Miklós:

– Ezt a három szövetkezetet szanálni kell. A veszteségük összege várhatóan 11 millió forint. Tavalyelőtt 41 millió forint vesztesége volt a szanált szövetkezeteknek. Nem látunk még tisztán négy Dráva menti vizes tsz esetében. Kishajmás esete tanulságos, a veszteség oka itt az erőn felül végzett és ráfizetéses melléküzemi tevékenység.

Dr. Faludi László:

– Revizoraink az idén is bekapcsolódtak a leltározás ellenőrzésébe. Az adózási fegyelem javult az utóbbi időben, az adózás szintje 17–18 millió forint körül mozog. Hiányosságok csak a személyes jövedelemhez kapcsolódó adóknál és az állami támogatás jogos vagy jogtalan igénybevétele körül tapasztalhatók. A bizonylati és a pénzügyi fegyelem megszilárdult. Gyakori azonban, hogy 200 ezer forintot találunk a házipénztárban. Ez szabálytalan.

Huszti Sándor:

– Ezen segít a csekk. Ez év tavaszán a Nemzeti Bank bevezeti a csekkrendszert, azért, hogy a tsz-ek vezetői ne pénzzel tömött zsebekkel járják az országot, ha valamit vásárolni akarnak, hanem egy bárhol beváltható csekkel.

Papp Zoltán:

– Az elmúlt év legfontosabb tapasztalata az, hogy a sok gond és baj ellenére javult a tsz-tagok bizalma a közös iránt. Nehéz év volt, a termelési költségek nagy mértékben nőttek. A tagszövetkezetek többsége mégis nyereséges évet zárt. Most a legfontosabb, hogy a bruttó jövedelem felosztásánál nagy önfegyelmet tanúsítsanak. Fordítsanak az eddiginél is nagyobb gondot a tartalékolásra, és az alapok képzésére. A mi szövetségünkben 16 kedvezőtlen adottságú tsz működik – csaknem az összes nálunk van. Ezeket továbbra is támogatni kell, hogy mielőbb felzárkózzanak a többi szövetkezethez.

Bolt a gyárban

A gyárban dolgozó asszonyok közismert gondja a bevásárlás. A Mohácsi Farostlemezgyárban dolgozó asszonyok esetében ez még nagyobb probléma, mert a gyár a városon kívül van. Ezért jelentős a Mohácsi Farostlemezgyár kezdeményezése, hogy a gyáron belül olyan boltot tartson, amelyben minden szükséges vásárolható. Az áru előre megrendelhető és munkaidő végén becsomagolva átvehető.

A bolt eddig a mohácsi ÁFÉSZ kezelésében működött. A forgalom a vártnál nagyobb volt és most azt tervezik, hogy munkásszövetkezetet létesítenek a gyárban, hogy a dolgozók válasszák meg a bolt vezetőit és nagyobb befolyásuk legyen az üzlet tevékenységének irányításában és ellenőrzésében. A gyári munkásszövetkezetnek nagyobb lehetőségei vannak a bolt egész üzletmenetének fejlesztésében és a szükséges áruval való ellátásban is és érdekeltté teszi a gyár dolgozóit az ellátásban olymódon is, hogy a szövetkezet osztalékából is részesülnek. A számlázásokat továbbra is az ÁFÉSZ végzi majd és biztosítja a szakszerű üzletvitelt.

(Sz. E.)

A népi építészet kincsei

Újabb megvédendő népi-építészeti létesítményeket tárt fel szakmailag Lantos Miklós, Szigetvári János, a Pécsi Tervező Vállalat és Füzes Endre, a Néprajzi Múzeum munkatársa, akik a múlt év végén a megyei tanács megbízásából bejárták Baranya távoli, apró településeit. A korábbi két évben 103 községet kerestek fel, most pedig közel félszázat.

November 25-től egy héten át főleg azokba a falvakba mentek el, amelyek nemrégen kaptak bekötőutat. Rajzok, leírások, térképek, fotók készültek, megszülettek a javaslatok a néprajzi ritkaságok mentésére, műemlékké-nyilvánítására.

A változásokat is rögzítették. Nagydobszán 12 éve 10–15 talpasház állott, — napjainkra csak egy maradt. Oroszlón a ritkaszép boltíves, tornácos, fehér falú házat a felismerhetetlenségig átalakították. Alig egy évtizede Máriagyűdön a kis- és nagykapukat rejtő téglakerítések faltól falig összekapcsoltak minden épületet.

A modernizálódás rendszerint nincs tekintettel a népi hagyományokra. Ezért szükséges a felvilágosító munka mellett például a népművészetileg értékes házban, udvarban tájházat berendezni, ahol helytörténeti központ alakulhat ki.

A most felmért népi objektumok, tárgyak közül csupán néhányat említünk meg. Mecseknádasd egyetlen zsuppfedésű zsellérháza jó állapotban található a Titz-féle ház portáján. Ritkaság a hajdani gazdasági épület: egy talpas pajta Somogyhatvanban, Erdősmárok és Kisnyárád utca- és faluképe egységes, mivel az új építkezés kevésbé bolygatta meg a 100–200 éves lakásokat, melyek nyeregtetős, fehérre meszelt oromfallal néznek az utcára. A két helyiség megmaradt ősi, fésüs-beépítésű települési formájában.

Palén sokféle kerekeskút fordul elő. Némelyiket a tetőnél kifaragott léc díszíti, másoknál a kútházat vagy téglából falazták, vagy fával erősítették meg.

Tulipán- és szívmotívummal ellátott fejfák sorakoznak a nagypeterdi és a nyugotszenterzsébeti temetőben. Botykapeterd temetőjének fejfái érdekes vésett szövegeket őriznek. Népi kőfaragó mesterek formálták az útmenti kereszteket Palénál, Bükkösd környékén és Csonkamindszenten, még az 1800-as évek közepén. Legjellemzőbb vonásuk a torzított, primitív Krisztus-test.

Egy évtizede a szakemberek leginkább a talpasházakra figyeltek leletmentéskor. Ma viszont feltűnik egy téglaépület is, ha van boltíves tornáca, oszlopa fejezettel, tagozattal, vagy legalább oromfalán vakolatdísz húzódik. Hiszen ahogy távolodunk a falusi-népi emlékektől időben, úgy minden megmaradt példányuk, darabka részük is ma már értékes nemzeti kincs.



Erdősmárok, utcarészlet

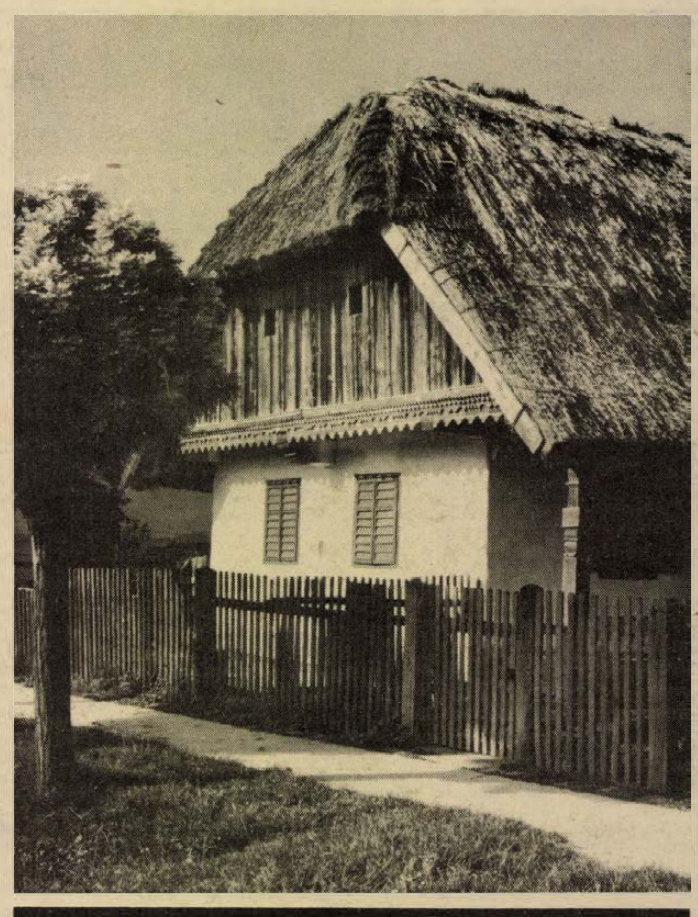

Nagydobsza. A falumúzeum céljára megvásárolt, védett talpasház. (Lantos Miklós felvételei.)

Tiszavirág életű havazás

Tiszavirágéletűnek bizonyult a szerdai havazás, – már ahol hó esett. Sokfelé az országban eső formájában hullott le a csapadék, máshonnan havasesőt jelentettek. A legkiadósabb csapadékot Győrben mérték, itt esőzés volt, amely 4 millimétert tett ki. Másutt még ennyi nedvességet sem kapott a talaj, csupán 1–2 milliméternyi csapadékot mértek. A havazás tehát végeredményben nem volt országos méretű, bár kétségkívül az ország nagy területein fehér hótakaró borítja a földeket.

A hóbunda azonban csak rövid életű lesz, miután nyugat felől – amint azt a Meteorológiai Intézet jelentette – ismét melegebb levegő áramlik az országba, szerdán délben és délután már sokfelé mértek 8–9 Celsius fokot.

A mezőgazdászok örömmel fogadták a hóbundát, amely várhatóan tovább tartja majd magát a földeken, mint a városi utcákon. Igaz, a vékony hóréteg csak egészen minimális védelmet biztosít az éjszakai lehülések ellen, a téli csapadék azonban mindenkor hatásosnak bizonyul a jövő évi termés, „megalapozásához".

HÍREK

1975. JANUÁR

30

CSÜTÖRTÖK

Szeretettel köszöntjük névnapjuk alkalmából

MARTINA

nevű

kedves olvasóinkat

A Nap kél 7.14 — nyugszik 16.41 órakor. A Hold kél 20.54 — nyugszik 8.16 órakor.

Ideiglenes Nemzeti Kormány

Harminc évvel ezelőtt, 1945. január 30-án jelent meg az Ideiglenes Nemzeti Kormány toborzó felhívása, amely fegyverbe szólította a magyar népet a fasiszták ellen.

E fontos történelmi esemény előzményeként elég utalni Horthyék 1944. október 15-i elvetélt kiugrási kísérletére a háborúból, amelyet már másnap a nyilasok hatalomra jutása követett. A hitleri Németország fegyveres erővel kormányra ültetett bábja, Szálasi nyilas rémuralmat vezetett be az országban, melynek területét a visszavonuló hitleristák kegyetlen hadszintérré változtatták. Az országban nyilasok és SS-legények versenyben gyilkoltak, raboltak, s a német fasiszták, bérenceik közreműködésével Nyugatra hurcolták az ország nemzeti vagyonának jelentős részét.

Az Ideiglenes Nemzeti Kormány 1944. december 22-én alakult meg, a már felszabadult Debrecenben. A kormány még ebben a hónapban kilépett a háborúból, hadat üzent a fasiszta Németországnak, majd 1945. január 20-án aláírta a Szovjetunióval a moszkvai fegyverszüneti egyezményt.

Ma este

SZÍNHÁZ

Nemzeti Színház: Figaró házassága (este 7 órakor) Bartók-bérlet.

Kamaraszínház: Zóra (este 7.30 órakor) Jászai-bérlet.

Pannonia Bár: Pannonia Koktél. Nyitva 22—04 óráig.

Olimpia eszpresszó: Farsangi randevú. Nyitva 22—04 óráig.

MOZI

Park: Ne hagyd magad, Pitkin! (4, 6, 8)

Petőfi: A banditák alkonya (4, 6, 8)

Kossuth: A fenevad (10, 12, f3, f5) Szalad, szalad a külváros (f7, f9)

Fekete Gyémánt: Kard és kereszt (6) **Jószerencsét:** Jelbeszéd (5, 7) **Rákóczi:** Ki megy a nő után? (5, 7) **Május 1.:** A mesterdetektív (f6) **Harkány:** Helga (7) **Komló, Május 1.:** Mackenna aranya (4, 7) **Komló, Zrínyi:** Lopakodó Hold (f4, hnó, 8) **Mohács:** A dunai hajós (6, 8) **Siklós:** A fekete herceg (5, 7) **Szigetvár:** Váltságdíj egy halottért (8)

időjárás

Várható időjárás csütörtök estig: felhőátvonulások, elszórtan futó esővel, házáporral. Mérsékelt, fokozatosan megélénkülő, a Dunántúlon helyenként megerősödő délnyugati, nyugati, majd északnyugatira forduló szél. Várható legalacsonyabb éjszakai hőmérséklet: plusz 1—mínusz 4 fok. Legmagasabb nappali hőmérséklet csütörtökön 1—6 fok között.

A Népfront a közművelődésért

A közművelődési és a tömegpolitikai munka 1975. évi feladatairól tárgyaltak tegnap, a Hazafias Népfront Pécs városi elnökségi ülésén. Olyan feladatok megoldásának konkrét módjairól esett szó, amelyek speciálisan a népfront keretei közt valósíthatók meg.

Így ebben az évben tovább fejlesztik a már eddig is sikeres Fórum rendezvényeket, ahol a lakosság kötetlen beszélgetés keretében találkozik a város és a lakóhelyi körzet párt- és állami vezetőivel. Pécs főiskoláinak, egyetemeinek tanárai, diákjai tartanak majd aktuális témákról tájékoztatót. A fórumokon is megismerkedhet a lakosság a várospolitikai tervekkel és véleményeket nyilváníthat az illetékesek előtt.

Tovább bővítik a jogszabályismertető előadásokat, amelyeken ismertetik a legújabb, legfontosabb jogszabályokat és tanácsi rendeleteket. Ebben az évben nemcsak a téma bővül, hanem gyakoribbak lesznek ezek az előadások is. A szülői munkaközösségek segítségével — a szülői értekezletek keretében — nevelési pedagógiai elvek, módszerek ismertetését tervezik.

◆

— Több mint másfél millió forintot költött a Magyar Nemzeti Galéria gyűjteményének gyarapítására az elmúlt évben. Hiánypótló, jelentős művek, szocialista képzőművészeti alkotások megszerzésére, főleg a két világháború közötti időszak anyagának kiegészítésére törekedtek. Tervszerűen gyűjtötték a régi és a modern magyar képzőművészeti alkotásokat.

— A Magyar—Finn Baráti Kör klub-est sorozatában január 30-án, csütörtökön, fél 6-kor a Doktor Sándor Művelődési Központban a finn irodalom 100 esztendeje címmel dr. Szász Levente tart előadást. Közreműködik Fekete András, a Pécsi Nemzeti Színház tagja és Csordás Erzsébet tanár.

— ÉRTESITJÜK A LAKOSSÁGOT, HOGY A PÉCSI ÁFÉSZ KEZELÉSÉBEN LÉVŐ, (IDEIGLENES JELLEGGEL AZ URÁNVÁROSBAN MŰKÖDŐ) OLCSÓ EDÉNYBOLT 1975. FEBRUÁR 1-TŐL NEM ÁRUSÍT. PÉCSI ÁFÉSZ KERESKEDELMI FŐOSZTÁLYA.



Szalad, szalad a külváros



A fenevad

A HÉT FILMJEI

SZALAD, SZALAD A KÜLVÁROS

Art-e a szerelemnek a napi négy órai utazás? A színes, szinkronizált francia filmvígjáték a nagyvárosokban és környékükön élő emberek mindennapi problémáit dolgozza fel. A Gerard Pires rendezte film főszereplői Marthe Keller és Jacques Higelin.

A FENEVAD

Egy kisfiú és egy farkaskölyök barátsága. A fenevad, a taskenti filmfesztivál díjnyertes alkotása. Egy kis dzsigit kalandja a kutyává szelídített farkassal. A gyermekszereplő kedves figuráját Kambar Valijev alakítja.

— Újabb hat brigád patronálja a Mecseki Kultúrparkot. A Pécsi Kesztyűgyár hat szocialista brigádja bőr dobólabdákat készít társadalmi munkában és részt vesz a park tavaszi nagytakarításában.

— Kulcsátadás lesz február 11-én a Budavári Palotában abból az alkalomból, hogy a Magyar Nemzeti Galéria utolsó „D" épületének munkálatai is befejezéshez közelednek.

— Fekete hosszúszőrű kutyát találtam. Átvehető: Aradi vértanúk útja 55. Virág. (x)

„Buszbemutató"

Szinhely a pécsi vasútállomás kedd délután fél négykor. Autóbuszra várakozók gyülekeznek, s négy óra előtt 5 perccel már lépni sem lehet, akkora a tömeg. Innét indul vasárnap óta a postavölgyi és a nagyárpádi 41-es, 42-es jelzésű autóbusz is. Idős néni érkezik a megállóhoz, próbál előrefurakodni, de visszaszoritják:

— Ma megint agyonnyomjuk egymást a buszban, amig hazaérünk. Árpádra is adhatnának már ilyen szép új buszokat — néz utána egy induló 30-as jelzésű Skodának.

— Ha most se kapunk akkor sose — felel visszaa egy hátizsákos bácsi. — Az állomás nekünk most nem rossz hely. Itt legalább minden vonattal jövő idegen azonnal azt látja, hogy milyen rozzant buszokon utaznak a pécsiek.

Februári vásárok

Február 2. Pécs, országos állat- és kirakóvásár és országos autó- és motorvásár. Február 9. Pécs, országos autó- és motorvásár. Február 10. Siklós, országos állat- és kirakóvásár. Február 12. Szentlőrinc, országos állat- és kirakóvásár és országos autó- és motorvásár. Február 14. Szigetvár, országos állat- és kirakóvásár. Február 16. Mohács, országos autó- és motorvásár. Február 16. Szigetvár, országos autó- és motorvásár. Február 17. Mohács, országos állat- és kirakóvásár.

— Szigetváron megkezdték a több mint két kilométer hosszú szennyvízcsatorna-rendszer építését. A tervek szerint a nyár végére fejezik be a munkát.

— Tizenhat kutyalakás. Új ólakba költöztek a Mecseki Kultúrpark Állatkertjének kutyái. A „lakáscsere" azért vált indokolttá, mert a több mint tíz éve épített régi házikókat az egymást váltó négylábú generációk szétrágták, elkoptatták.

— A bólyi park rekonstrukciós tervét készítette el Tilesch György pécsi erdőmérnök a községi tanács megbízásából. A szép park védettségét kérte a tanács.

— Bárdi György, Zorán Sztevanovity, Sebestyén Ági, Horváth Attila, Ruller Ferenc és Keleti Pál ma este 8 órától a harkányi Napsugár szálló étteremben a Vidám farsangi est műsorában. (x)

— Tereprendezési tervet készít társadalmi munkában Wágner Jánosné, a Pécsi Tervező Vállalat technikusa a Fábián Béla úti Általános Iskolának. Az oktatási intézményben közel ötszáz négyzetméteren egyebek között különféle pályákat, ugrókat, esőben is használható aszfaltozott játszóteret alakítanak ki.

— EGYRÉSZES MOSOGATÓK 75 SZÁZALÉKOS ENGEDMÉNNYEL KAPHATÓK. 39-ES DANDÁR ÚT 2/C. (x)

— Újabb kerek bástya vált szabaddá Pécsett, a Citrom utcában, az egykori vár déli falmaradványainál egy szanált épület lebontása után. A hat méter magas bástyát a térképek egyébként jelölték.

A szórakozott professzor

Albert Einstein Nobel-díjas fizikus tizennégyszeres díszdoktor a magánéletében rendkívül szórakozott, ugyanakkor nagyon jókedélyű tudós volt. Egy alkalommal tanúként idézték a bíróságra, mert egy zsebtolvaj ki akarta emelni tömött pénztárcáját. A bíró megkérdezte a hírneves tanút:

— Professzor úr, nem vette észre, amikor a tolvaj belenyúlt a zsebébe?

— Dehogynem — bólintott őszintén Einstein, de sziklaszilárdan meg voltam győződve arról, hogy az a saját kezem.

— Csökken az influenzajárvány. A megyei KÖJÁL-ok jelentése szerint az előző heti 270 ezerrel szemben — az elmúlt hét nap alatt 193 ezren betegedtek meg influenzában.

— Felszabadulási vetélkedőt rendezett január 28—29-én az Építők Szakszervezete Baranya megyei Bizottsága Pécsett, az ÉM-Szállóban, valamint a Beremendi Cement- és Mészművek tanácstermében. A versenyen a BCM és a Baranya megyei Állami Építőipari Vállalat negyven szocialista brigádját 250 versenyző képviselte.

— Parkerdőt szépítő diákok. A Pécsi Széchenyi Gimnázium és Szakközépiskola diákjai január eleje óta dolgoznak a mecseki parkerdőben, ahol új sétautat építenek az állatkerttől a Misináig, ezen kívül a nagy tornapálya téli takarítását végzik. Kétezer társadalmi munkaórát vállaltak.

— Beszakadt a talaj a tettyei mésztufabarlangnál, a sportpálya szélén.

— Az Ország-Világjárók Baráti Köre január 31-én, 19 órakor az MTESZ nagytermében, Janus P. u. 11., tartja színesdia estjét Törökországról. Belépődíj 6,— Ft. (x)

— Naposcsibe — hampshire és hús hibrid, valamint T—SL napos kakas előjegyzéseket, megrendeléseket korlátlan mennyiségben felveszünk a Pécsi ÁFÉSZ 48. sz. baromfi-tojás boltjában. (Bajcsy Zs. uti baromfipiacon) (x)

◆

Kórházi felvételes ügyeletek

Gyermekgyógyászat: mindennapos felvételi ügyeletek gyermekbelbetegek részére: Pécs város: POTE Gyermekklinika. Szigetvár város és járás, a pécsi és a volt sellyei járás: Megyei Gyermekkórház. Gyermeksebészeti, gyermekfülészeti betegek részére páratlan napokon POTE Gyermekklinika, páros napokon Megyei Gyermekkórház Pécs és a megye egész területéről.

Belgyógyászat, sebészet, traumatológia: I. sz. Klinika. Égési sérülések: Honvéd Kórház. Gyermekek esetében: Gyermekklinika. Koponya- és agysérülések: Idegsebészet.

SOS-ÉLET telefonszolgálat hívószáma: 12-390, este 7-től reggel 7 óráig.

tegnap történt

Djanko Siskov, a „Pogled", a Bolgár Újságírók lapja rovatvezetője tegnap Baranyába látogatott. A vendéget fogadta *Rajnai József*, az MSZMP Baranya megyei Bizottságának osztályvezetője, aki tájékoztatót adott Baranya társadalmi, gazdasági, politikai helyzetéről, terveiről. Djanko Siskov látogatásának célja, megírni a bolgár hadsereg magyarországi harcait és hazánk fejlődését 30 év alatt.

*

Az MSZMP Baranya megyei Bizottsága politikai akadémiájának soronlévő előadását tegnap tartották Pécsett az Oktatási Igazgatóság nagytermében. Megnyitót tartott *Rameisl Ferencné*, a megyei párt-végrehajtóbizottság tagja, majd *dr. Blaskovits János*, az MSZMP Politikai Főiskolájának docense Korunk történelmi főszereplője a munkásosztály címmel tartott előadást.

*

Az MSZMP Baranya megyei párt-végrehajtóbizottsága — a közelmúltban — elfogadta *Benkő László* tanszékvezető tanárt az Oktatási Igazgatóság pártiskolai tagozata igazgatóhelyettesévé, a nyugdíjba vonult Rozs László helyébe. Benkő László igazgató-helyettesi tisztét elfoglalta.

*

Dr. Baracs József, a Baranya megyei Tanács mezőgazdasági és élelmezésügyi osztályának vezetője tegnap Az 1974-es év élelmiszergazdasági eredményeinek értékelése címmel előadást tartott Baranya megye termelőszövetkezeti főagronómusainak, az ágazatban érdekelt vállalatok képviselőinek.

Lapzárta

Papp László döntött: továbbra is vállalja Adler Zsigmonddal együtt az ökölvívó válogatott edzéseinek irányítását.

*

Abbasz Ali Khalatbari iráni külügyminiszter Istanbulból való visszatérése után közölte, hogy nem értek el konkrét haladást a török városban iraki kollegájával, Szadun Hammadival folytatott tárgyalásaikon sem a kurd-kérdésben, sem pedig a két ország közötti határproblémát illetően.

*

Nahum Goldmann, a Zsidó Világkongresszus elnöke jeruzsálemi sajtóértekezletén felszólította az izraeli kormányt, hivatalosan kérje a genfi közelkeleti békeértekezlet újbóli összehivását az izraeli—arab konfliktus általános rendezése céljából.

*

Poul Hartling, a kisebbségi liberális kormány miniszterelnöke szerdán hivatalosan benyújtotta lemondását II. Margit dán királynőnek. A kormány lemondására mindössze húsz nappal az általános választások után került sor. A királynő a lemondást elfogadta.

*

Az Osztrák Szocialista Párt országos elnöksége a kormány tagjaival és a szakszervezeti szövetség vezetőivel együtt rendezett kétnapos tanácskozását szerda délután fejezte be a Bécs melletti Badenben. Ezt követően Bruno Kreisky kancellár sajtótájékoztatón kijelentette, hogy pártja megkezdte előkészületeit az októberi országos választásra.

RÁDIÓ MŰSOR TELEVÍZIÓ

RÁDIÓ

KOSSUTH RÁDIÓ

4.25—7.59: Jó reggelt! A Kossuth rádió reggeli műsora. Közben: 7.35: Filmszemle. 7.45: Orvosi tanácsok. 8.00: Hírek. Időjárás. 8.05: Műsorismertetés. 8.15: Budapest és a vidék kulturális programjából. 8.22: Mezők, falvak, éneke. 8.42: A Győzelem felé. I. Válaszúton a 12. órában. Dokumentumműsor. 9.22: Rossini: Különös félreértés. Kétfelvonásos vígopera. 10.00: Hírek. Időjárás. 10.05: Állampolgári ismeretek. Az Iskolarádió műsora. 11.07: Bach: D-dur szvit. 11.29: Magyar remekírók. Mikszáth Kálmán: A fekete város. 12.00: Déli Krónika. 12.20: Ki nyer ma? Játék és muzsika tíz percben. 12.30: Reklámműsor. 12.35: Melódiakoktél. 13.40: Mesekönyvek világa. 14.00: Operanégyesek. 14.20: Zongoramuzsika. 14.39: Iskolarádió. 15.00: Hírek. Időjárás. 15.10: Zengjen a muzsika. 15.59: Hallgatóink figyelmébe. 16.00: A világgazdaság hírei. 16.05: Külföldről érkezett . . . 16.25: Csajkovszkij: b-moll zongoraverseny. 17.00: Hírek. Időjárás. 17.05: Oliver. Részletek Bart zenés játékából. 17.25: Szemünk fénye. A gyermek a Német Szövetségi Köztársaságban. 17.50: Liszt zongora-művek. 18.06: Kacsasült délelőtt tízkor. Hangjáték. 18.58: Hallgatóink figyelmébe. 19.00: Esti Krónika. 19.25: Kritikusok fóruma. 19.35: Az MRT népi zenekara játszik. 20.00: A Pódiumon a Band együttes. 21.07: Hírek. 21.10: Casanova utolsó rózsája. 21.28: Schumann: III. szimfónia. 22.00: Hírek. Időjárás. Kb. 22.15: Sporthírek. 22.20: Tíz perc külpolitika. 22.30: Kodály kórusművek. 22.50: Meditáció — a szakmák jelenéről és jövőjéről. 23.00: Tánczene. 23.30: Schubert: B-dur vonósnégyes. 24.00: Hírek. Időjárás. 0.10—0.25: Bill Evans zongorázik.

PETŐFI RÁDIÓ

4.25—7.59: A Petőfi rádió reggeli zenés műsora. 8.00: Hírek. Időjárás. 8.05: Emil Gillelsz felvételeiből. 9.00: Hírek. 9.03: Operettrészletek. 9.30: Munkásklub (ism.) 10.00: A zene hullámhosszán. Közben: kb. 10.30—10.35: Néhány szó zene közben. 11.00—11.05: Hírek. Időjárás. 11.50: Mámor. Juhász Judit jegyzete. 12.00: A XX. század zenéjéből. Közben: 12.43: Miskolci stúdiónk jelentkezik. 13.00—13.03: Hírek. Időjárás. 13.45: Időjárás- és vízállásjelentés. 14.00: Kettőtől hatig . . . A Petőfi rádió zenés délutánja. 14.00: Dobsa Sándor szerzeményeiből. 14.19: Tudományos könyvespolc. 14.24: Loránd István—Vasvári István: Teérted haltak — kantáta. 14.30: Hírek. Körzeti időjárás. 14.35: Falusi öregek Pesten. Tóth Benedek írása. 14.45: David Ojsztrah hegedül. 14.55: Alpár Gitta operettdalokat énekel. 15.10: Szimfonikus táncok. 15.30: Hírek. 15.33: Örökzöld dallamok. 16.17: Az MRT gyermekkórusa énekel. 16.30: Hírek. 16.33: Műsorismertetés. 16.36: A Lipcsei Rádió szórakoztató zenekara játszik. 16.55: Tengerihántás. Arany János balladája. 17.00: Kapcsoljuk a 22-es stúdiót. Ercse Margit Gluck-áriákat énekel. 17.30: Hírek. 17.33: Nóták. 18.00: Hírek. Időjárás. 18.10: Csak fiataloknak! Komjáthy György tánczeneműsora. 19.10: Reklám. 19.13: Rádióhangversenyekről. 19.43: A ritka fémek világából. 19.54: Jó estét, gyerekek. 20.00: Esti Krónika II. 20.25: Új könyvek. 20.28: Snidling az ablakban. Rádiójáték. 21.18: Dalok a Sárospataki Melódiariumból és Pálóczi Horváth Ádám gyűjteményéből. 21.40: Emlékezetes találkozások hangképei. X. rész. 22.00: Hangversenynaptár. 22.15: Operettrészletek. 23.00: Hírek. Időjárás. 23.15: Opera-intermezzók. 23.30: Népi zene. 24.00—0.10: Hírek. Időjárás.

3. MŰSOR

18.00: Hírek. Időjárás. 18.10: Iskolarádió. 18.25: A Bécsi Szimfonikusok hangversenye a Helsinki Ünnepi Heteken. 20.02: Zenei Panoráma. 20.28: Hírek. 20.31: Operarészletek. 21.00: Earl Hines és zenekara játszik. 21.30: Sztereózók klubja — Téten. 22.00: Barokk kamarazene. 22.29: Magyar zeneszerzők. 23.00—23.15: Hírek. Időjárás.

PÉCSI RÁDIÓ

17.30: Műsorismertetés, hírek. 17.35: Muzsikával faluról-falura. Tiszay László műsora. 17.55: Helyesen, magyarul . . . — A hasznos közhely. Dr. Rónai Béla előadása. 18.00: Sólyom Kati, Győry Emil és Szegvári Menyhért sanzonokat énekel. 18.10: Az építőipar hatékonyságáról. Kovács I. riportja. 18.20: Strauss keringők. 18.30: Dél-dunántúli híradó. 18.45: Népszerű magyar együttesek felvételeiből. 19.00: Szerbhorvát nyelvű műsor. A „Lado" együttes műsorából. — Kongresszusra készülünk. Trubics Balázs, a pécsi járási pártbizottság titkárának írása. — Baranyai dalok és táncok. — Hírek. — Lapszemle. — Zenével búcsúzunk hallgatóinktól. 19.30: Német nyelvű műsor. — Hírek. — Mezőgazdasági körkép. Riportműsor. — Hallgatóink kérésére. Zenés műsor. 20.00: Műsorzárás.

MAGYAR TV

8.05—8.35: Magyar irodalom (ált. isk. 6. oszt.) 9.00—9.05: Énekeljünk együtt! 9.05—9.25: Környezetismeret (ált. isk. 4. oszt.) 9.25—9.55: Óvodások filmműsora. Kisfilm-összeállítás. (ism.) 13.35—14.05: Magyar irodalom (ism.) 14.30—14.35: Énekeljünk együtt! (ism.) 14.35—14.55: Környezetismeret (ism.) 16.40—17.25: Irány az egyetem! Előkészítő a felsőfokú felvételi vizsgákra. 17.28: Műsorismertetés. 17.30: Hírek. 17.35: Szép vagy . . . NDK rövidfilm. 17.55: Először helyett... A látás hatalma c. filmsorozatról. 18.15: Hol vagytok ti régi játszótársak? Dokumentumfilm-sorozat. VI. rész. A lakatos. 18.40: Mi és a nagyvilág. I. rész: Az „árrobbanás". 19.05: Reklámműsor. 19.15: Esti mese. 19.30: Tv-híradó. 20.00: Egy óra múlva itt vagyok. Tévéfilmsorozat. XII. rész. A kelepce. 21.40: „Felénekelt" szikla . . . 22.15: Tv-híradó 2. 22.25—kb. 23.00: Műkorcsolya EB. Férfi szabadonválasztott gyakorlatok. Közvetítés Koppenhágából.

2. MŰSOR

20.00: Műsorismertetés. 20.01: Műkorcsolya EB. Férfi szabadonválasztott gyakorlatok. Közvetítés Koppenhágából. 21.00: Tv-híradó 2. 21.20: Városok, művek. NSZK dokumentumfilm-sorozat. IV. rész. Firenzétől Rómáig. 21.50—22.15: Nana Mouskouri. V. rész.

JUGOSZLÁV TV

16.35: Magyar nyelvű tv-napló. 17.30: Mérleg pontos méréshez — adássorozat gyermekeknek. 18.15: Szórakoztató zene. 18.35: Szó és betű. 20.00: Farkas a farkasok között — drámasorozat. 21.00: Nyitott képernyő. 22.00: Koppenhága: Műkorcsolya Európa-bajnokság.

MASODIK MŰSOR

20.00: Kör — tájékoztató adás. 20.45: Zöld jelzés. 20.55: Huszonnégy óra. 21.15: Vendégségben a zenekarnál.

24 ÓRA A NAGYVILÁGBAN

A szovjet katonák a párt politikája mellett

Moszkvában befejezte munkáját a szovjet hadsereg ideológiai munkásainak értekezlete, amelyen az SZKP Központi Bizottsága határozatainak fényében megvitatták a szovjet fegyveres erőknél végzett ideológiai munka feladatait.

Az értekezlet résztvevői hangsúlyozták: a szovjet katonák helyeslik és támogatják az SZKP politikáját, a Leonyid Brezsnyev vezette Központi Bizottságnak és Politikai Bizottságnak a XXIV. pártkongresszuson hozott határozatok megvalósítására irányuló tevékenységét.

A fegyveres erők ideológiai értekezletének résztvevői üdvözlő levelet küldtek az SZKP Központi Bizottságához és ebben hangsúlyozzák: „A szovjet katonák a jövőben is feltétlen odaadással fogják szolgálni népüket, erőiket nem kímélve erősítik a szocialista haza biztonságát".

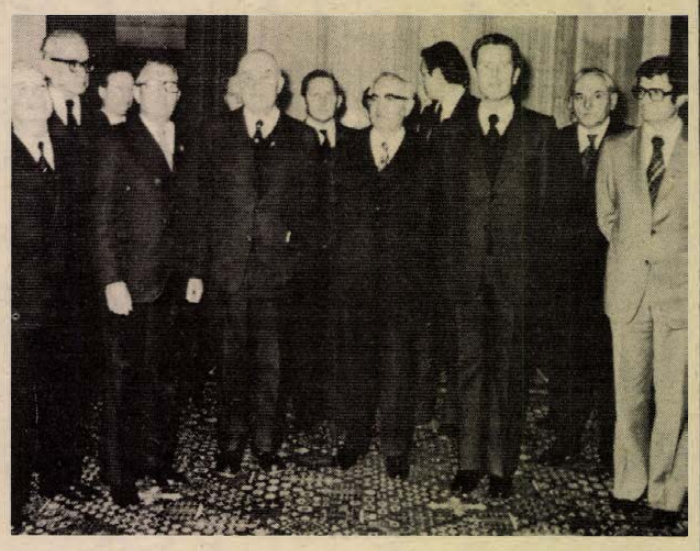

Apró Antal, az országgyűlés elnöke (jobbról a harmadik) szerdán fogadta a hazánkban tartózkodó francia parlamenti küldöttséget.

✦ *TOKIÓ: A Japán Szocialista Párt közzétette 1975-re szóló külpolitikai akcióprogramját. A program fontos feladatként említi a konzervatív külpolitika radikális megváltoztatását és merőben új külpolitika kidolgozását arra az esetre, ha a baloldali koalíciós kormány jut hatalomra Japánban. A legnagyobb ellenzéki párt hangsúlyozza a szocialista országok vezető pártjaival való kapcsolatok fejlesztésének fontosságát.*

✦ CAP CANAVERAL: A júliusra tervezett közös szovjet—amerikai űrrepülés előkészítésére szovjet űrhajózási szakemberek mintegy hatvan fős csoportja érkezett kedden, a Cap-Canaveral-i Kennedy-űrközpontba.

✦ *LONDON: Bejelentették, hogy Callaghan brit külügyminiszter február 6–7-én „munkalátogatást" tesz Lisszabonban Mario Soares meghívására, aki áprilisban Londonban járt. Az angol–portugál külügyminiszteri tanácskozások témáit a brit hivatalos források a kétoldali viszonyban, a NATO problémáiban, a Közös Piac, Afrika, a szocialista országokkal fenntartott viszony ügyeiben és energiakérdésekben jelölték meg.*

Szaljut—4

A moszkvai rádió közlése szerint a Szaljut—4 legénysége teljesítette a 17. és 18. munkanapjukra kijelölt tudományos-kutatási programot. Újabb asztrofizikai kísérleteket végeztek, ismét tanulmányozták a különböző égitestek röntgensugarainak jellegzetes sajátosságait és folytatták a kozmikus tájolás eszközeinek és módozatainak kipróbálásával összefüggő kísérleteket is. Az űrrepülés folytatódik, a fedélzeti rendszerek és az űrállomáson elhelyezett tudományos berendezések kifogástalanul működnek. A kozmonauták közérzete jó.

◆

✦ *TAJPEJ: A tajvani Tajcsingban, kedden hatalmas robbanás döntötte romba egy játékáruház épületét. A rendőrség szerdai közleménye, a halálos áldozatok számát hatra, a sebesültekét több mint százra teszi és 22 eltűntről beszél. A szerencsétlenség oka egyelőre ismeretlen.*

✦ ADDISZ ABEBA: Az etiópiai ideiglenes katonai kormányzó-tanács közölte, hogy véget vet eddigi türelmes politikájának, s a jövőben erélyesen fellép a szeparatista gerilla-tevékenységgel szemben.

✦ BUDAPEST: Kállai Gyula, az MSZMP Politikai Bizottságának tagja, a Hazafias Népfront Országos Tanácsának elnöke szerdán fogadta a hivatalos látogatáson Magyarországon tartózkodó Manuel Bayona Carrascalt, a Kolumbiai Országos Ellenzéki Szövetség (UNO) elnökét, a Kolumbiai Nemzeti Mozgalom (MAC) főtitkárát és a kíséretében lévő személyiségeket.

✦ *LATAKIA: Szerdán a szíriai Latakiába érkezett Manea Manescu román kormányfő. A vendég kormánya támogatásáról biztosította az arab népeknek a megszállt területek visszaszerzéséért folytatott harcát és a palesztinok államalapításra való jogát.*

✦ JERUZSÁLEM: Aharon Jariv izraeli tájékoztatási miniszter, szerdán közölte, hogy benyújtotta lemondását Rabin miniszterelnöknek. Többek között arra hivatkozik, hogy „nem ért egyet a kormány módszereivel" és hogy „mivel jelenlegi körülmények között a tájékoztatási minisztérium nem tudja ellátni feladatát, s feleslegesnek tűnik".

✦ *LONDON: Szerdán huszonnégy órára leállt egész Nagy-London és a fővárossal határos megyék autóbuszközlekedése. A sztrájkot a gépkocsivezetők és a jegyvizsgálók a szállítószakszervezettel egyetértésben szervezték, tiltakozásul amiatt, hogy a hatóságok tehetetlenek a tömegközlekedés alkalmazottai ellen végrehajtott banditatámadásokkal szemben.*

◆

✦ *GENF: Vlagyimir Szemjonov külügyminiszterhelyettes vezetésével szerdán megérkezett Genfbe a szovjet küldöttség, hogy részt vegyen a stratégiai fegyverrendszerek korlátozásával kapcsolatos szovjet–amerikai tárgyalásokon, amelyek munkáját január 31-én újítják fel.*

◆

Kínai katonai kinevezések

Teng Hsziao-ping-et kinevezték a Kínai Népi Felszabadító Hadsereg vezérkari főnökévé, Csang Csung-csiaot pedig a hadsereg politikai főcsoportfőnökévé, — közölték szerdán kínai források.

A két szenzációszámba menő új kinevezéssel betöltötté vált a kínai párt, állam és hadsereg szinte valamennyi üresen álló posztja. A legfelső katonai vezetés kulcstisztségeibe a párt legmagasabb szintű vezetői kerültek, kifejezve ezzel a hadsereg fölötti „abszolút" pártellenőrzés elvét, valamint az állami és párttisztségek jól kivehető összefonódását.

Teng Hsziao-ping, az új vezérkari főnök egyike a KKP KB alelnökeinek, amellett miniszterelnök-helyettes is. Csang Csung-csiao, az új politikai csoportfőnök tagja a legfelső párttestületnek, a KKP KB Politikai Bizottsága állandó bizottságának, amellett ugyancsak miniszterelnök-helyettes az országos népi gyűlés két héttel ezelőtt lezárult ülésszaka óta.

Robbanás az amerikai külügyminisztériumban

A földalatti szervezet az indokínai háború folytatása ellen tiltakozik
12 oldalas közlemény a merénylet indítékairól

Szerdára virradó éjszaka bomba robbant az amerikai külügyminisztérium egyik 3-ik emeleti mosdóhelyiségében. Sérülés nem történt, de az első, második és harmadik emelet súlyosan megrongálódott.

Egy órával a robbanás előtt ismeretlen személyek telefonon hívták fel több újság szerkesztőségét, a rádió- és tv-állomásokat, és közölték; a State Departmentben robbanás fog történni, s azt egy másik bombamerénylet fogja követni a kaliforniai oaklandi katonai támaszponton. Az ismeretlen telefonálók a „Weather Underground" elnevezésű szervezet tagjainak vallották magukat.

Telefonáltak az AP amerikai hírügynökség New York-i irodájának is és közölték, hogy a város centrumában, egy telefonfülkében 12 oldalas közleményt helyeztek el, amelyben rávilágítanak a merényletek indítékaira.

A közleményt meg is találták. Az áll benne, hogy meghatározott helyeken robbanószerkezeteket helyeztek el, tiltakozásul az Egyesült Államok vietnami és kambodzsai beavatkozása ellen. A közlemény a továbbiakban bírálja a külügyminisztérium fennhatósága alatt álló nemzetközi fejlesztési hivatalt (AID), amely egyedül azzal a céllal, hogy hatalmon tartsa Thieut, 450 millió dollárt folyósított a saigoni rezsimnek.

Ebből az összegből újabb börtönöket építettek a Thieu-rezsim ellenőrizte dél-vietnami övezetben, s börtönőröket és rendőröket képeztek ki a megtorlás és elnyomás gyakorlására. A közlemény végül azzal vádolja a hadügyminisztériumot, hogy a párizsi megállapodásokat megszegve folytatja az indokínai háborút és felderítő repüléseket végez a VDK légterében.

„A kormány újból támadó háborúba akarja sodorni az Egyesült Államokat Vietnamban" — állapítja meg befejezésül a földalatti szervezet közleménye.

Oaklandban még nem következett be a jelzett második robbanás.

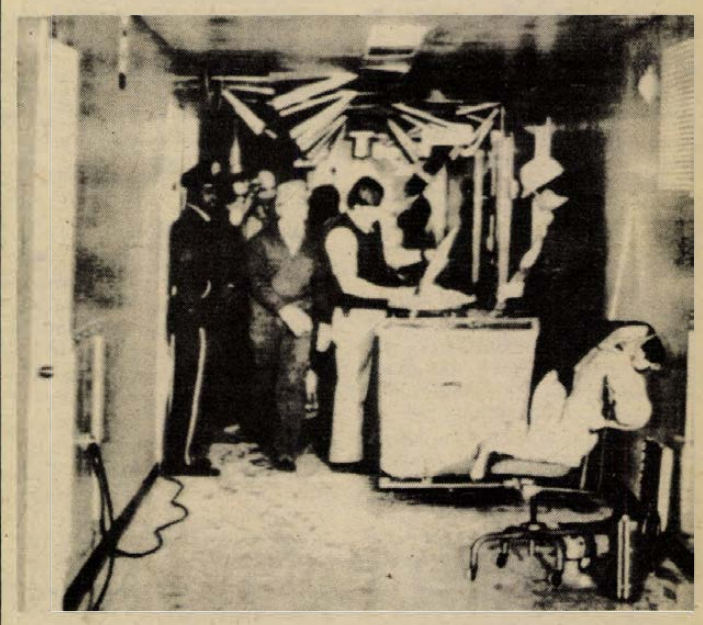

Bomba robbant az amerikai külügyminisztérium egyik III. emeleti mosdóhelyiségében. A jelentések szerint senki sem sérült meg, viszont tetemes anyagi kár keletkezett. Ismeretlen telefonálók közölték az AP hírügynökséggel, hogy a „W. Underground" elnevezésű szervezet meghatározott helyeken robbanószerkezeteket helyezett el, tiltakozásul az Egyesült Államok vietnami és kambodzsai beavatkozása ellen. A képen: A bombarobbanás helye az amerikai külügyminisztériumban.

Hajórobbanás Portóban

Felrobbant szerdán a portugáliai Portó kikötőjében a 85 ezer bruttó regiszter tonnás „Jacob Maerrsk" dán tartályhajó, amely 19 ezer tonnányi kőolaj rakományával éppen kikötéshez készülődött. A rendőrségi közlés szerint a hajón négy külön robbanás történt, majd kigyulladt a kőolaj. Az első és hivatalosan meg nem erősített jelentések hat halálos áldozatról és sok sebesültről beszélnek.

A portói kikötőben horgonyzó többi hajót azonnal felszólították, hogy a tűz eloltásáig húzódjanak ki a nyílt tengerre.

A történtek okáról egyelőre nem nyilatkoztak a portugál hatóságok.

Az UPI amerikai hírügynökség szerint a portói rendőrségen azt közölték, hogy a dán tartályhajó robbanása kisebb fajta pánikot keltett a városban. Az ijedtségen azonban sikerült úrrá lenni és Portóban szerdán délután már nyugalom uralkodott.

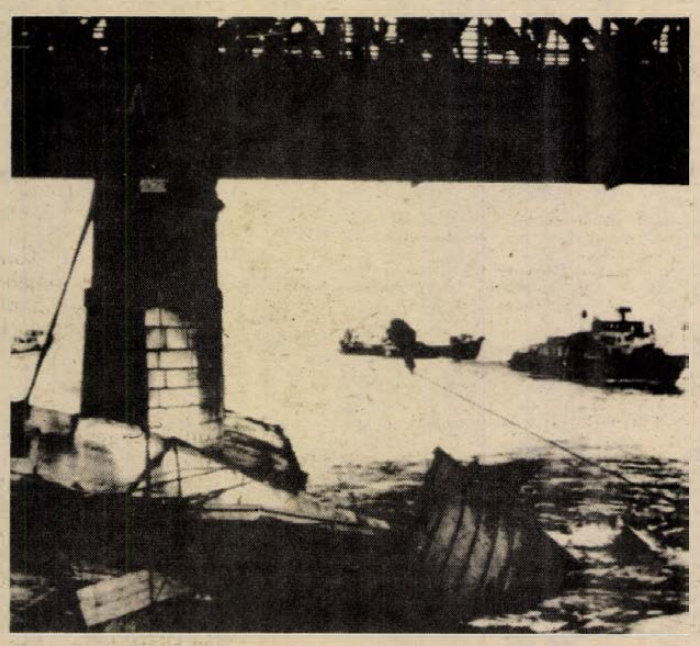

Jugoszláv folyami hajó ütközött a pozsonyi vasúti összekötő híd pilléréhez. Képünkön: megkezdődött a roncsok kiemelése a Dunából.

Tanárokat távolítottak el a belgrádi egyetemről

Eltávolították egyetemi oktatói beosztásukból és rendelkezési állományba helyezték a belgrádi filozófiai kar nyolc tanárát, illetve tanársegédét. Ez a döntés a szerb képviselőház két tanácsának Belgrádban megtartott együttes ülésén született.

Az említett egyetemi oktatók eltávolításáról a jugoszláv sajtóban megjelent közlemény megállapítja, hogy mind a nyolcan „a társadalom céljaival és gyakorlatával, valamint az alkotmány előírásaival és a JKSZ politikájával ellentétes tevékenységet fejtettek ki. Helyzetükkel visszaélve, az egyetemi hallgatókat politikai ellenzékiségre, a társadalom érdekeinek semmibevételére oktatták és azon mesterkedtek, hogy katedrájukat ellenzéki politikai tevékenység központjává tegyék".

A szerb tagköztársaság képviselőházának döntése végleg pontot tett egy régóta húzódó ügyre, amely a nyugati sajtó egyre hevesebb támadásainak célpontja volt. A nyolc egyetemi oktató — akiket szoros szálak fűztek különböző nyugati egyetemekhez és állítólagos tudományos intézményekhez — azt állítva, hogy „igazi marxisták" és az „új baloldal" képviselői, kezdetben ideológiai, majd egyre inkább politikai jellegű támadásokat intézett Jugoszlávia társadalmi és politikai rendszere ellen. Ellenséges tevékenységük különösen a JKSZ X. kongresszusára való felkészülés időszakában, majd a kongresszust követően vált rendkívül aktívvá. Az egyetemről való eltávolításuk már egy évvel ezelőtt is napirendre került, de ennek végrehajtását akkor különböző mesterkedésekkel megakadályozták. Az ellenséges tevékenységükkel szemben való fellépést minden esetben a legreakciósabb nyugati sajtóorgánumok dühödt támadásai kísérték.

Francia—egyiptomi megállapodás

A francia elnök támogatja a békés rendezést

A Szadat elnök párizsi látogatásáról kiadott közlemény hangsúlyozza, hogy a két elnök a nemzetközi kérdések megvizsgálása során nézeteik hasonlóságát állapíthatta meg. Figyelmüket elsősorban a közel-keleti helyzet kötötte le és mindketten hangsúlyozták, hogy azt nyugtalanítónak tartják. Meggyőződésük, hogy rövid időn belül konkrét előrehaladásra van szükség a békés rendezés felé. Ez a rendezés csak akkor lehet igazságos, és tartós, ha megfelel a következő alapvető feltételeknek: 1. Az 1967-ben elfoglalt területeket ki kell üríteni, 2. Figyelembe kell venni a palesztin népnek azt a jogát, hogy saját hazával rendelkezzék, 3. El kell ismerni a térség minden államának azt a jogát, hogy biztos, elismert és szavatolt határokon belül, békében élhessen.

A két államfő reméli, hogy rövidesen megkezdődhet a párbeszéd a közös piaci és arab országok között. A nemzetközi energetikai konferenciát illetően megelégedéssel állapították meg: általános egyetértés bontakozik ki atekintetben, hogy ennek a konferenciának az előkészítő ülését márciusban tartsák meg.

A kétoldalú kérdésekkel kapcsolatban a közlemény hangsúlyozza, hogy mindkét államfő nagy fontosságot tulajdonít a gazdasági együttműködés továbbfejlesztésének, és részletesen megvizsgálták annak módozatait, hogy francia vállalatok miként vegyenek részt az egyiptomi újjáépítési és gazdaságfejlesztési program megvalósításában különböző területeken, így nukleáris energia előállítása terén is.

Szadat elnök kérésére a Francia Köztársaság elnöke hozzájárult ahhoz, hogy Franciaország bizonyos katonai felszereléseket szállítson az Egyiptom által elszenvedett veszteségek egy részének pótlására.

Szadat elnök szerdán délben tartott sajtóértekezletén hangsúlyozta, hogy „az arab—izraeli konfliktus fordulóponthoz jutott". Hozzátette: „26 év óta most első ízben látszik lehetségesnek a béke".

„Világosan meg kell mondanom önöknek Egyiptom és Szíria nevében is, hogy sohasem kezdünk háborút Izrael ellen. Amikor azt mondom, hogy Szíria nem fogja megtámadni Izraelt, azért jelentem ezt ki, mert haderőink közös parancsnokság alatt állnak".

Az elnök hozzáfűzte: ha Izrael megtámadná Szíriát, Egyiptom is belép a háborúba. Az elkövetkező időszak – folytatta – döntő lesz, mert „Egyiptom türelmének is vannak határai", „a robbanást azonban el lehet kerülni, és ehhez arra van szükség, hogy Izrael mindhárom fronton visszavonja csapatait".

Egy orvos életveszélyes kísérlete

A galóca ellenszere

Bírósági tisztviselő főzte a pörköltet



A franciaországi Remiremont orvosa, Pierre Bastien, kiváló gombaszakértő. Családjával együtt szívesen és gyakran fogyaszt gombát. Különösen említésre méltó egy, még az őszszel fogyasztott rendkívüli gombavacsorája.

Rendkívüli volt a szakács személye, egy bírósági tisztviselő, és rendkívüli volt maga az étel is, amely 60 gramm gyilkos galócából készült. Köztudomású, hogy az Amanita phalloides a világon a legerősebb mérget tartalmazó gomba.

Pörkölt, vörös bor, banán

A bírósági tisztviselő felszolgálta az ételt, Bastien doktor pedig utolsó cseppig elfogyasztotta az egyébként rendkívül ízletes és inycsiklandozó illatot árasztó galócát. Megivott rá egy pohár vörösbort, majd elfogyasztott egy banánt és kényelmesen rágyújtott egy szivarra. Azután várta, hogy az előre megszabott program szerint haladjanak a dolgok.

Mire is várt tulajdonképpen? A halálra, pontosabban a halál előszobájára. Úgy rendelkezett, hogy a halál közeledtével vigyék be a kórházba és alkalmazzák rajta az úgynevezett „Bastien-féle gyógymódot".

Egyedül Európában évente több mint 10 ezer gombamérgezés történik, ezek nagy része halállal végződik. Nem kivétel ez alól a hegyek között megbúvó Remiremont sem: Bastien doktor hosszú pályafutása alatt számos gombamérgezéses esetet kezelt.

Kezdetben tehetetlenül állt a mérgezett emberekkel szemben. Később tanulmányozni kezdte a gombamérgeket és olyan antitoxikus kezelésmódot dolgozott ki, amelynek segítségével olyan betegeket is megmentett az életnek, akiknek életbenmaradásához már semmi remény nem volt.

Abban az időszakban, amikor a helyi kórház főorvosa volt, mintegy harminc gombamérgezéses beteget mentett meg a biztos haláltól. A Bastien-féle gyógymódot azonban hivatalosan nem ismerték el, a gyógyulásokat a véletlennek tulajdonították. Ezért azután Bastien doktor magára vállalta a kísérleti nyúl szerepét.

Hogy a kísérletnek törvényes színezetet adjon, felkérte a bíróság egyik tisztviselőjét, hogy maga készítse el a gyilkosgalócapörköltet. Ebéd után egy óra múlva jelentkezett a mérgezés első tünete, a gyomorégés. És ezzel megkezdődött egy hosszú, egyre fájdalmasabb folyamat. A doktor testét ellepte a veríték, végtagjai görcsbe merevedtek, hányinger fogta el. A gombamérgezéses beteg egész testében elviselhetetlen fájdalmat érez, amint a mérgező anyagok átjárják szervezetét.

Az Amanita phalloides 12 féle rendkívül erős mérget tartalmaz, ezek megtámadják a vesét, a májat, a gyomrot, a hasnyálmirigyet, az agyat, az izmokat, a vért és a mellékvesekérget. Bastien doktor másnap reggel nyolc óra felé úgy érezte, hogy közeledik a vég. Felesége bevitette Nancy kórházába, ahol ugyanazzal a módszerrel kezelték, amellyel ő mentett meg oly sok emberi életet. Antibiotikumokat és intravénás C-vitamin injekciókat kapott. Öt nap múlva gyógyultan távozott a kórházból.

Sikeres kísérlet emberekért

„Miért vállaltam a kísérleti nyúl szerepét? Minden bizonnyal nem a nyereségvágy, vagy a reklámhajhászás vezérelt. Túl sok embert láttam meghalni borzalmas körülmények között. Elhatároztam, hogy tanulmányozom a gombamérgeket. Minden áron a megoldást kerestem. Hosszas kutatómunka után sikerült is megtalálnom. De én csak egy egyszerű falusi orvos vagyok, nem áll rendelkezésemre kutatócsoport, nincsenek asszisztenseim. Ezzel a meglehetősen nagy port felvert kísérlettel szerettem volna felhívni az egészségügyi szervek és a közvélemény figyelmét: van ellenszere a mind ez ideig legyőzhetetlennek tartott gyilkos galócának. Vállalnom kellett a kísérleti nyúl szerepét. Ez volt az ára annak, hogy az általam kidolgozott gyógymódot elfogadtassam. És ha meggondolom, hogy emberéletet lehet ezzel a gyógymóddal megmenteni, akkor az ár nem is volt olyan magas."

(Oggi)

Ne űzzétek el a seregélyt...

A „rászedett" cinegepár

Mire tanít a harkály?



Bónert József ligetpusztai gyümölcsöskertjében ma már csak néhány öreg fészekodú emlékeztet a régi időkre. A negyven év előtti kora tavaszi napok egyikére, amikor a fiatal kertész furcsa kéréssel állt a földbirtokos Puch-testvérek elé: engedjék meg neki, hogy a saját felelősségére „csőszöket" állítson a 60 holdnyi gyümölcsös védelmére.

S egy hónappal később – még a madárnász ideje előtt – hatvan magakészítette fészekodút akasztott a gyümölcsfák macskától, menyéttől legjobban védett ágaira.

– Miért nem többet, vagy kevesebbet?

– A kalkulálásra egy régi könyv tanított meg, amelyikben Herman Ottó megszámolta, hogy egy fészekalja cinegefióka felneveléséhez az öreg madarak 8–10 ezer rovart, hernyót pusztítanak el... Hát ebből számoltam ki, hogy mire képes akkor 60 cinegepár, plánе családostul.

Ligetpusztai öregektől hallottam, hogy messze vidéken nem is találtak még egy olyan dúsan termő gyümölcsöskertet, mint a Puch testvérekét.

A negyvenes évek elején már a szakemberek is felfigyeltek Bónert József kísérleteire.

Híre kelt

– Egy napon behívatott magához az idősebbik uraság, és azt mondta: Na, Józsi, már azt is megérem, hogy a pestiek nem énrám, hanem magára kíváncsiak. Egy levelet mutatott, amelyen a Természettudományi Társulat pecsétje volt és alatta néhány soros kérelem, hogy kísérleti célokra fészekodúkat szeretnének telepíteni a gyümölcsösbe. – De mire megválaszoltuk volna, hogy kár a fáradságért, megelőztük őket, már le is utazott hozzánk a munkatársuk. Szemere Zoltánnak hívták. Igaz, egy kicsit meglepődött, amikor körülnézett a gyümölcsösben, de nem nagyon vette lelkére a megelőzést, mert először gratulált, aztán sok mindenről faggatni kezdett...

– Leginkább a cinegék érdekelték. Pontosabban az, hogyan szedtem rá egy kékcinege párt arra, hogy megtagadva a természetét, eggyel többször költsön a kelleténél. Bizony nem volt könnyű. Először is ki kellett lesnem egy mezei verébpárt, amelyik pontosan egyidőben költött a kiszemelt cinegéimmel. Ezután meg kellett várnom néhány olyan röptét, amikor a két madárpár eleséget visz a kicsinyeinek. Aztán a harmadik, vagy negyedik napon kegyetlen dolgot műveltem. A verébfiókákat sötétedés után kidobáltam az odúból és helyükre átraktam a cinegefiókákat. Így állt elő az a furcsa eset, hogy nem az gyászolt, akinek oka lett volna rá, hanem a cinegéim. Szegények, úgy hitték, ők maradtak gyerekek nélkül, pedig csak adaptálás történt, mert a verébpár felnevelte kicsinyeiket. Ők meg azt tették, amire számítottam. Egy ideig sírósan cikáztak az üres odú körül, amíg egy napon tojást tapintottam ki a fészkükben. Hát így lett egy cinege-családdal gazdagabb a gyümölcsöskert...

A látogatók – mert Szemere Zoltánt mások is követték – egyszer megkérdezték tőle, hogyan szoktatta helybe a seregélyt? Elpanaszolták, hogy Hortobágyon egy ízben már megkísérelték a letelepítését, de sikertelenül. Pedig, ahogy mondták, éjszaka vitték ki őket, s odustul, de reggelre úgy eltűntek, mint a köd.

Többet ón

– Nem mondtam én semmi tudományosat a kérdésükre, csak annyit, hogy legközelebb olyan helyet válasszanak ki, ahol víz, rét, erdő és némi gyümölcsös is egyhelyütt található. A többit bízzák a seregélyre. Nem mondták el, hogy mi lett az eredmény, de rossz nem lehetett, mert hamarosan megbízólevelet kaptam tőlük a madarak megfigyelésére, gyűrűzésére, meg másfélékre. Persze, nagyon sokat tanultam én is a könyvekből, amit ajándékba kaptam tőlük. Többek között azt, hogyan kell a seregélyt megbecsülni. Mert addig a kertes, a szőlősgazdák ádázul lődözték, kerepelték ezt a madarat, mígnem a pártjukra álltam. – Emberek – mondtam – ne űzzétek el a seregélyt. Olyan madár az, amelyik ha meg is csipkedi a szőlőtöket, cseresznyéteket, ezerszer több szemet ón meg rajtuk a hernyóktól, nyűvektől...

Van még egy érdekes megfigyelése, amit nagyon szeretne a méhészgazdák figyelmébe ajánlani.

– Hosszú éveken át figyelgettem, hogy a fatörzsre kapaszkodó harkály miért mindig alulról felfelé kezdi a kúszást, míg egy napon rájöttem a titkára. Azért, mert a szuvak, férgek is alulról felfelé túrják alagútjaikat. De azt is megfigyeltem, hogy amikor a harkály megtalálja a féreg bejáratát, esze ágában sincs mindjárt munkához látni. Vagyis nem a lyuknál bontja meg a kérget, hanem feljebb, ahol kikopogta az alagút végét. De ott it csak akkorka lyukat csinál, amiből hosszú vékony nyelvével kiszigonyozza a férget.

– S hogyan hasznosította ezt a „módszert" a méhesében?

Mint a harkály

— Sok éven át tehetetlenül néztem, hogyan pusztulnak el a méhivadékaim a kaptárak fiaztatóhelyén, ahol éppen a legkritikusabb napokon keletkeztek a molyaláfutások. Hát azt csináltam én is, amit a harkály. Megkerestem a molynyílásokat, és azoktól kicsivel feljebb megkopogtattam a fiaztató aljat. Olyan gyors dobolással, mint a harkály. Az eredmény meglepő volt. A pánikba esett molyok egyszeriben kiperegtek a nyílásokon, s egyenesen rá a kiterített újságpapírra. Azóta jónéhány méhésztársam hasznosította ezt a módszert.

Bónert József ligetpusztai gyümölcsöskertjében ma már csak néhány öreg fészekodú emlékeztet a régi időkre. A negyven év előtti nagy vállalkozására, amellyel méltán érdemelte ki a szakemberek elismerését. Megfigyeléseit, kísérleteit, dokumentumok őrzik a Madártani Intézet évkönyveiben. Kivéve a legutóbbit, amellyel — az ő szavait idézve — újabb bizonyítékot szolgáltatott arra, hogy a madarak nemcsak repülésre tanították meg az embert...

Pálinkás György

SORBAN ÁLLÁS A BOLDOGSÁG KAPUJA ELŐTT

Szüret előtt van az esküvő

1580-szor csendültek fel a Nászinduló akkordjai tavaly Pécs három kerületének házasságkötő termeiben.

A házasságkötések legdivatosabb színhelye a Hunyadi úti boldogság háza. Az 1580 esküvőből itt 943-at bonyolítottak le.

S Ámor legkedveltebb hónapja? Nem, nem május! Augusztusban csupán a II. kerületben 250 völegény és menyasszony mondott „igen"-t.

Legtöbben a szombat délutánt választják esküvőjük időpontjául, s ennek érdekében azt is megteszik, hogy a szabály szerinti egy hónap helyett már két hónappal előbb „feliratkoznak", sorbaállva a boldogság kapuja előtt.

Dudás — a templomban

Karácsonykor Szegeden, az alsóvárosi templom éjféli miséjén nyakába vetett bőrdudájával megjelent egy idős, szikár férfi, s ódon hangszerével régi-régi dallamokat szólaltatott meg. A rövid, mindössze pár perces „koncert" után ahogy érkezett, csöndben távozott.

Az ismeretlen „nótafa" a város és környéke, valamint a magyar néprajzi irodalom egyik legismertebb klasszikus alakjának, Csonka Bukusza Ignácnak Szeged körzetében élő leszármazottja volt. Nagynevű előde a század elején a megye legismertebb dudása volt; alakja Tömörkény, Móra és Juhász Gyula révén az irodalomba is bevonult.

A karácsony-éji dudakoncert szólistája a sajátos hangszer egyik utolsó mestere. A dudások egykor népes tábora az elmúlt évtizedekben rohamosan csökkent, s az ötvenes évek elején már csak néhány „utolsó mohikánt" tartottak számon. Az egyszerűsége ellenére is többféle szerkezetű zeneszerszám karrierje annak idején a nyájőrző pásztorok körében kezdődött, majd a főúri zenekaroknál, a királyi udvartartásoknál folytatódott, s végül a szegénysorsú gazdasági cselédség szórakoztató instrumentumaként zárult. Tájanként változott a neve: a szegediek ajkán „bürduda", ritkábban „kecskeduda", „juhászduda", másutt „dernyó" néven emlegették.

Manga János, a dudák tudományos kutatója szerint ez a hangszer a magyar népi élet sajátos színfoltja volt: lakodalmakon, táncmulatságokon, névnapokon és disznótorokan egyformán ott lehetett látni. Különösen a szegényebb családok menyegzőin csendült fel a hangja, míg a cigányzene ki nem szorította.

A századeleji dudavirtuóz kései leszármazottja most alighanem utoljára szólaltatta meg a nyilvánosság előtt egykor népszerű hangszerét, amely előbb-utóbb beköltözik a muzsika muzeális emléktárgyai közé.

Oláh Béla

KENDE SÁNDOR

Furcsa lány

72.

— Szóval, egy hónapja?... — kérdezte, s a körme hegyével a térdén a harisnyáját igazgatta.

— Körülbelül.

— És mit csinálsz itt?

Elmondtam. Amilyen röviden csak bírtam. Majd... a többit majd egyszer...

Keveset kérdezett. Ingerelt, hogy milyen nehezére esik a szó. Keresgéli a kifejezéseket, gondolkozik minden nekilendülés előtt.

— Te... hogyan beszélsz?!

Megmagyarázta, hogy nem érintkezik a családján kívül senkivel. Egyszer csak az anyanyelv is szokatlanná válik.

— Apád nem tud rólad semmit... Azóta... Azt hiszi...

Félbeszakított. Hirtelen, és olyan élénken, mintha jó hírt várna:

— Mit csinál?

Mindkét kezét az ajkához kapta, és a cipője orrával rugdalni kezdte a kavicsokat. — *Azóta* egyetlen sorral se jelentkezett, se üzenettel, se hívással. A különböző hatóságok és társadalmi szervek se akadtak nyomára.

Képtelen voltam tapintatosabban mondani:

— Nem írtál neki...

Abbahagyta a játékot a kavicsokkal, és összeszorította a térdét.

— Majd... Most he, ne kérj számon máris... El fogom mondani...

Imént én is azzal hagytam abba, hogy: — majd. El kellett volna fogadnom hát a halogatását. Mégis: a hajdani tanítvány tartozott azzal Rádai Alfonznak, vagy a messze-múlt idő pátosza, a távolság szentesítette apám helyett apámmá, hogy igenis beszélni kényszerültem róla:

— Egyetlen fix pont maradt az életében: a házasságközvetítő.

Többet tulajdonképpen nem is akartam mondani róla. Ő azonban egyszerre, néhány pillanatra, egészen megváltozott. Fölugrott mellőlem, kifutott a tó beton kávájáig, és egy marék kavicsot belevágott a vízbe. A fröccsenéstől megijedt és gyorsan visszamenekült a padhoz.

— Miféle házasságközvetítő?!

— Naponta kétszer. Délelőtt tízkor, délután négykor. Hétköznapjainak a biztos percei.

— Nem értem!

— Dehogynem. Mindenkinek vannak percei, melyekhez az egész napot igazítja. Amelyekbe meg tud kapaszkodni... Ahogy te délben a gyerekeidet várod.

Sírt, és megfoghattam a vállát, haja az arcomhoz ért. Hihetetlen, mert a tudásnál biztosabban tudom, hogy *azóta* nem sírt. Ahogyan az is hihetetlen, hogy *akkor*, a fekete pokróccal a vállán, amikor még a villamosok is csak néhány mellékvonal itt-ott helyreállított szakaszán tudtak megindulni, vonattal pedig ki-ki a szomszédba próbálkozott legföljebb, batyuval meg kosárral: — ő minden nélkül, szerelvényről szerelvényre mászva, vagonok mélyén kuporogva, állatok és lucskos krumplikupacok között vacogva, katonák és éhezők elől bujkálva, határokon és nyílt sebeken kúszva át, végül is eljusson, ahová akart, és megtalálja, akit remélt... Három hétig tartott. S mindebből csak annyit tartott meg, különben vállrándításra sem érdemes az egész:

— Egyedül maradtam volna...

S akit remélt — ő volt az egyetlenegy?... Öt találta itt meg, akit Rádai Alfonz annyira nem akart?

— Különben egyedül maradtam volna...

Nem sírt sokáig. Puderral, krémmel nem igazított helyre semmit.

— Pedig hogy féltél — emlékeztetett —, amikor majdnem bedőlt ránk a fal...

— Nem féltem...

— De, de!... Úgy reszkettél, az egész ház rázkódott, a világon minden remegett... A tiéd lettem akkor?... Mert úgy szorítottál; nem szoríthattál ilyen rémülten, ilyen menekülőn, ilyen... élni akarón semmi mást... istenem, úgy akartál élni, úgy kapaszkodtál a mellembe... azt hittem, soha nem maradok egyedül...

Akadozva kereste a szavakat: görcsösen akarta, hogy egyenként és nagyon megértsem mindegyiket. Némelyiknek a felhangjában nem is volt egészen biztos, különben nem ismételte volna úgy, mintha csak két kéz épp hogy egyszer előfordult összetalálkozásáról beszélne:

(Folytatása következik)

Halálozás

Értesitem barátait és ismerőseit, hogy

SAVANYA ZOLTÁN

szigetvári lakos, f. hó 22-én elhunyt. Temetése Szigetváron, f. hó 31-én, 14 órakor lesz. Gyászoló feleség.

Mélységes fájdalommal tudatjuk, hogy a drága apa és nagyapa,

TÓTH FERENC

Petőfi u. 23. sz. alatti lakos f. hó 27-én, 84. évében elhunyt. Gyászolják lánya és unokája. Hamvasztás utáni búcsúztatása a központi temetőben lesz későbbi időpontban.

Mélységes fájdalommal tudatjuk, hogy drága jó férjem, jóságos édesapánk, szeretett nagypapánk, testvérünk, apósunk és sógorunk,

BOTOS KÁROLY

ny. MÁV Áll. előljáró, folyó hó 22-én, 80 éves korában csendesen elhunyt. Temetése február 1-én, (szombaton) fél 12 órakor lesz a pécsi központi temető ravatalozójából. A gyászoló család és a rokonság.

Fájdalommal tudatjuk, hogy szeretett férjem és édesapám,

KARDOS JÓZSEF

f. hó 23-án, 80 éves korában elhunyt. Temetése február 1-én, (szombaton) 11 órakor lesz a pécsi központi temetőben. Gyászolják: felesége, fia, menye és 2 unokája.

Mély fájdalommal tudatjuk mindazokkal, akik ismerték és szerették, hogy

ÖZV. HIPP MÁTYÁSNÉ

sz.: Klausz Mária

1975. január 26-án elhunyt. Temetése január 31-én, (pénteken) du. 1 órakor lesz a gödrekeresztúri temetőben. Gyászolják: Halas és Franczke család.

Köszönet

Köszönetet mondunk mindazoknak, akik felejthetetlen halottunk,

PÁL MÁTYÁS

temetésén részt vettek, koszorúkkal, virágokkal, részvétnyilvánításukkal mély fájdalmunkban osztoztak. A gyászoló család.

Ezúton mondunk köszönetet mindazoknak, akik

MARKÓ JÁNOS

temetésén részt vettek, koszorúk és virágok küldésével mély fájdalmunkat enyhitették. A gyászoló család.

Ezúton mondunk köszönetet mindazoknak a rokonoknak, ismerősöknek, akik felejthetetlen, drága halottunk,

ID. STERR KÁROLY

búcsúztatásán részt vettek, koszorúk és virágok küldésével fájdalmunkat enyhiteni igyekeztek. Külön köszönetet mondunk a Mecseki Szénbányák újhegyi üzemvezetőségének és pártszervezetének, valamint a Belvárosi Pártszervezetnek. Gyászoló család.

Köszönetet mondunk mindazoknak, akik szeretett férjem, édesapám, apósom, nagyapám, testvérem és kedves rokonunk,

VÁRAY ZOLTÁN

temetésén részt vettek, koszorúk, virágok, táviratok küldésével, részvétnyilvánításukkal fájdalmunkat enyhiteni igyekeztek. A gyászoló család.

Hálás szivvel mondunk köszönetet mindazoknak, akik drága halottunk,

IFJ. MERÉNYI SÁNDOR

temetésén részt vettek, virágokkal és részvétükkel gyászunkban együttérzésüket fejezték ki. Külön köszönetet mondunk az Alkotmány utcai Szociális Otthon gondnokságának és dolgozóinak megjelenésükért. A gyászoló család.

Köszönetet mondunk mindazoknak, akik felejthetetlen halottunk,

OBERNIK JÁNOS

temetésén részt vettek, koszorúk és virágok küldésével fájdalmunkat enyhiteni igyekeztek. A gyászoló család.

Hálás szivvel köszönjük meg a rokonoknak, a jóbarátoknak és a sok ismerősnek, a jó szomszédoknak és mindazoknak, akik szeretett férjem,

ENGESZER GUSZTÁV

temetésén részt vettek. Külön köszönetet mondunk a koszorúkért, megjelenésükért és a férjem iránt tanúsított szeretetükért. A gyászoló család.

Ezúton mondunk köszönetet mindazoknak a kedves rokonoknak, ismerősöknek, munkatársaknak és szomszédoknak, akik szeretett édesanyám, anyósom, nagymamánk,

ÖZV. RUDOLF JÓZSEFNÉ

temetésén részt vettek, koszorúk és virágok küldésével fájdalmunkat enyhiteni igyekeztek. A gyászoló család.

Köszönetet mondunk mindazoknak, akik szeretett halottunk,

FILIPOVICS LAJOS

temetésén részt vettek, koszorúk, virágok küldésével fájdalmunkban osztoztak. Külön köszönet a MÁV dolgozóinak, a munkásőrségnek, valamint a kertvárosi párt-alapszervezetnek megjelenésükért. A gyászoló család.

KIS HELYEN ELFÉR, NAGY TELJESÍTMÉNYŰ,

IMPORTÁLT **centrifuga.**

Ára csak 1150 Ft
OTP-hitel

Csak a KERAVILL-nál kapható!

25 KERAVILL ÉV

vidékre is szállít A KERAVILL ÁRUHÁZ:
Budapest V., Kossuth Lajos u. 2.

A Nyergesújfalui Magyar Viscosagyár

az ország egyetlen vegyiszálgyára

azonnali belépéssel felvesz

VEGYIPARI SZAKMUNKÁSOKAT,
FÉRFI ÉS NŐI BETANÍTOTT ÉS SEGÉDMUNKÁSOKAT.
JÖJJÖN DOLGOZNI E DUNA MENTI NAGYÜZEMBE, NYERGESÚJFALURA!

— korszerű, automatizált, klimatizált üzemek,
— modern vegyipari technológia,
— biztos megélhetés, kitűnő szociális ellátottság,
— korszerű munkásszállás,
— továbbtanulási, kulturális és sportolási lehetőségek.

Jelentkezés: mindennap 7—14 óráig,

Nyergesújfalun (Komárom m.) a Magyar Viscosagyár munkaügyi főosztályán.
Levélcím: Magyar Viscosagyár, 2536 Nyergesújfalu, Pf. 1.

ÁLLÁS

Betegápolót keresek (kisebb házimunkával) lehetőleg Hunyadi út környékén. Telefon: 13-736.

A SZEKSZÁRDI VÁROSGAZDÁLKODÁSI VÁLLALAT MŰSZAKI OSZTÁLYVEZETŐI BEOSZTÁSBA ÉPÍTÉSZMÉRNÖKÖT KERES FELVÉTELRE.

A jelentkezéseket részletes önéletrajzzal a vállalat igazgatójának (7100 Szekszárd, Hunyadi út 4—6. sz.) kérjük megküldeni.

MAGYAR PAMUTIPAR

Budapest, 1046 (Ujpest) Erkel u. 30.

FELVESZ

15. életévüket betöltött lányokat szövő, fonó, cérnázó tanulóknak. Szállást biztositunk. Jelentkezés személyesen, vagy levélben a gyár munkaügyi osztályán.

LAKÁS

Elcserélném kiskunthalasi nagyméretű kétszobás lakásomat kisebb pécsire. Érdeklődni Pécs, 14-680-as telefonon, 5 óra után.

Diplomás házaspár albérletet bérelne, február 1-től, telefon: 21-724. 18 óra után.

Elcserélném nagyméretű, egyszobás, komfortos házfelügyelőségem hasonló főbérletre, pécsi vagy kaposvárira. Uránváros, Páfrány u. 9/B.

Albérleti szoba kiadó kettő első- vagy másodéves diáknak. Miklós, Tettye u. 24.

Két és félszobás, zöldövezetben lévő PIK lakásra elcserélném Kodály úti harmadik emeleti lakásomat. „Mecseki részen" jeligére a Hunyadi úti hirdetőbe.

Csinosan bútorozott szobába fiatal dolgozó nő szobatársat keresek. Kossuth L. u. 57. Mesicsné.

Albérleti szoba 2 diáklánynak vagy egy dolgozó nőnek kiadó. Érdeklődni: 18 óra után. I. ker. Bocskay u. 36.

Dolgozó nő bútorozott albérletet keres a III. kerületben. „Adminisztrátor" jeligére a Sallai utcai hirdetőbe.

Különbejáratú szoba, fürdőszoba használattal, két diák részére kiadó. Érdeklődni: 16 óra után. Pápai Lászlóné, 7623. Pécs, Rét u. 29. II. em.

Uránvárosi 7 emeletesben lévő lakásom elcserélném két különállóra. Leveleket „Szükséges" jeligére kérem a Sallai utcai hirdetőbe.

Elcserélném uránvárosi 2 1/2 szobás, távfűtéses, földszintes tanácsi lakásomat, 1 1/2—2 szobás összkomfortos 1.—2. emeleti tanácsi lakásra. Kertváros előnyben. Érdeklődni: Táncsics Mihály utca 45/1.

Szoba konyha éléskamrás régi bérű lakásomat elcserélném tanácsi 1 1/2 vagy 1 szoba komfortosért. Magas ráfizetéssel. „Kikelet" jeligére a Sallai utcai hirdetőbe.

Elcserélném uránvárosi kétszoba összkomfortos lakásomat kertvárosi háromszobásért. Érdeklődni: Építők útja 18/a. III. em. 10. du.: 17 órától.

Elcserélném uránvárosi 2 és félszobás, tanácsi rendelkezésű téglaépületben lévő lakásomat kertvárosi másfél szobásra. Kőrösi Csoma S. u. 16/B. I. em. 4.

Kaposvári belvárosi kétszobás komfortos I. emeleti főbérleti lakásomat elcserélném pécsi másfélszobás összkomfortosért. „Márciusban" jeligére a Bem utcai hirdetőbe.

Gyermektelen orvos házaspár egyszoba összkomfortos albérletet keres előrefizetéssel. Tel.: 12-786.

Különbejáratú bútorozott szoba két dolgozó lánynak vagy házaspárnak kiadó. Pécs, Fürst Sándor 16.

Dolgozó kislány részére albérlet kiadó. Kossuth L. u. 56. udvar. 7. ajtó.

ADÁS–VÉTEL

MODERN GARNITÚRÁK
3880 forinttól
részletre kaphatók
VAJTA kárpitos
Pécs, Déryné u. 11.

Régi pénzeket és régi zsebórákat rossz állapotban is vennék. Kérem telefonon: 383—221, vagy levélben értesíteni. Hetényi Géza, 1056 Budapest, Havas u. 2.

Bontási anyagok eladók. Tégla, léc, kis- és nagyméretű cserép, szarufa, több méretben gerenda, deszka, modern ajtók, ablakok, parketta stb. Doktor Sándor u. 46.

50-es SELMER erősítő énekoszlopokkal, Beyer mikrofon, TESLA visszhangosító, AKG mikrofonállványok, eladók. — Érdeklődni: 8 órától 16 óráig. 13-277/87 SUPÁK.

Eladó egy kétszemélyes rekamié, kettő kárpitozott szék, kettő dunna, egy vánkos. Alkotmány utca 33.

PB gáztűzhely, elosztófejjel, bőrüléses sarokpad, nagylevelű filodendron eladó. Telefon: 17-218.

Vennék rác pénzesnyakláncot, régi pénzt, kulcsos zsebórát. „Tallér" jeligére a Hunyadi úti hirdetőbe.

55 darab anyajuh eladó. Felsőmindszent, Gyümölcsényi puszta. Vékási István.

Külföldi, magyar bélyeggyüjteményt, tömegbélyeget, összeállításokat, régi pénzt, könyveket, képeslapokat veszek, vidékről is. — Szabó Gyula, Pécs, Zrínyi utca 19.

Eladó egy osztrák hallókészülék, felszereléssel együtt, jó állapotban. Varga József, Hird, Kültelek 7. 6-os út mellett.

Bikaborjú (10 hónapos) jól fejlett, eladó. Érdeklődni: Kállinger, Postavölgy 6.

Eladó 1 darab 130 kilós hízó, nem tápos. Kisari Balázs, Kispostavölgy 44. sz.

Törzskönyvezett, fiatal, német juhász kutya olcsón eladó. Érdeklődni: Geisler Eta u.-i óvoda-konyha.

18 darab választási malac eladó, Turony, Kossuth u. 48.

BÚTORT VESZEK és ELADOK. Telefon: 11-261.

Pfaff varrógépet vennék, vagy Singert. Térdemelőst és előre-hátra varrót, jó állapotban, ármegjelöléssel. Levélre házhoz jövök. Martini Ferenc, Véménd 7726.

2 darab 100 kg-os húsertés eladó. Rácváros, Bulgárköz 75. Vörösné.

Német juhász elsőválasztású 2 hónapos kölyök eladó. Munkavizsgás szülőktől. NSZK vérvonalú szukától, ősi Márkischen Weg Chellerbach, apa többszörösen kitűnő babérkoszorús Hungária Champion Gorri Raudix. Cím: Doroszi Béla, Pécsvárad, Kossuth tér 1.

Síremlék sablonok, több változatban, kripta és sirszegély sablonok eladók, kifogástalan állapotban, megegyezés szerinti áron. Kaposvár, Semmelweis u. 20. sz.

Kb. 170—180 kg-os hízó eladó. Helyszínen levágható. Tettye u. 18.

Hegesztőtrafó 5 fokozatú 50—250 amperig garanciával eladó. Tolbuhin út 124.

Figyelem, építők! 7 méteres szarufa, kis- és nagyméretű tégla 1000 darab 800,— Ft, tetőanyag, ajtók, ablakok, olcsón eladók. Érdeklődni: Landler Jenő u. 33. Nikolics Gusztáv.

Takarmányrépa eladó. Nagypostavölgy 66.

Vennék jó állapotban levő, 100 literes vagy kisebb hűtőszekrényt, teatűzhelyet, mosóteknőt. Válaszokat: „Ármegjelöléssel" jeligére a Bem u. hirdetőbe kérem.

RS—09-es traktor sürgősen eladó. Ugyanott ayári kerti traktor is. Tóth János, Pécs, Viola u. 13.

FAÉRT, ÁFÉSZ, TUZÉP TELEPEK, FIGYELEM!

1975. I. negyedévére még

1500 TONNA MENNYISÉGŰ MSZ 25-ös égetett, darabos, FEHÉR MÉSZ LEKOTHETŐ.

Vasúti szállitást az ország bármely részére biztositunk. Telefon: 153—689.

Uzemképes, príma 8/100-as síkkötőgép eladó. Gyárváros, Ságvári Endre u. 18.

GÉPJÁRMŰ

Wartburg 353-as eladó. Pécs, Radnics u. 16. 5 óra után.

CL-es Trabant 601. eladó. Tel.: 13-545. 16 óra után.

Fiat 850-es eladó. Érdeklődni: 21-653-as telefonon, 8—10-ig.

Ledinán garázs eladó. Telefon: 17-457.

Kifogástalan állapotban lévő 3 éves Warsava Combi eladó. Érdeklődni: 14-898 telefonon. 17 h. után.

Tettye utcai garázs kiadó. Érdeklődni: Szabó, Kalinin u. 52. sz.

Uj gépkocsija hazahozatalát vagy szakszerű bejáratását vállalom. Autószerelő jeligére a Hunyadi úti hirdetőbe.

Eladó Wartburg 1000-es sebességváltó, motor és első szélvédő. Érdeklődni: Pécs, III. ker. Hajnóczi u. 15/B. Cieréknél.

Volkswagen 1200-as és 1300-as eladó. Kovácshida, Fő u. 11.

Jó állapotban levő, jól felszerelt Trabant eladó. Komló, Gesztenyés, Rezeda u. 1.

601-es fehér CT Trabant eladó. Érdeklődni du. fél négytől. Radnóti Miklós u. 1/B. fsz 3.

INGATLAN

Két családnak megfelelő, félig kész panorámás, kertes ház eladó. „Magaslati út felett" jeligére a Hunyadi úti hirdetőbe.

Eladó 400 n-öl szőlő, benne 20 db francia barackfa a Nyugati Kőhíd dűlőben. Uj Kertvárostól 10 percre. Érdeklődni: Krisztics Jánosnál, helyben. Nyugati Kőhíd dűlő 2.

Pellérden, Kese-dűlőben eladó 474 négyszögöl, fele szőlő, fele konyhakert, épület, pince, teljes felszereléssel. Érdeklődni: Pécs, Nap u. 4.

Városhoz közel fekvő új, egy szoba, konyha, fürdőszobás kis családi ház garázzsal, (nagy présház, pince van) kis szőlővel eladó. Irányár: 280 000 Ft. „Azonnal beköltözhető" jeligére a Hunyadi úti hirdetőbe.

CSELE parti közművesített víkendtelek eladó. Érdeklődni: 21-479 telefonon, esti órákban.

Budapesttől 15 kilométerre 2 szobás családi ház, 1200 négyszögöl telekkel, melléképületekkel eladó. Acsa, Bajcsy 24. Pekker János.

Dunaszekcsői üdülőtelepen 93 négyszögöles közművesitett telek eladó. Ár megegyezés szerint. Arató, Timár u. 19. Telefon: 15-229.

Balatonboglári társasüdülőben 40 négyzetméter alapterületü házrész eladó. Szabó József, Pollack M. u. 6/A. IV. em. 14. Érdeklődni: 16 óra után.

Hosszúhetényben, 272 n-öl lugasszőlő eladó. Buszmegállótól 10 perc. Érdeklődni: Bérces Ferenc, Szamuely T. u. 4.

Kispostavölgy 6. számú 672 n-öl szőlő és gyümölcsös minden elfogadható árért eladó. Érdeklődni: 63. sz. alatt.

Ótemető utca zöldövezetében két szoba, konyha, öt mellékhelyiséges családi ház, 113 n-öl területtel kiváló lugasrendszerű csemegeszőlős gyümölcsös tulajdonomat pécsi két szoba összkomfortra, öröklakásra is cserélem v. eladom. „Budapest is érdekel" jeligére a Sallai utcai hirdetőbe.

A Cserdi hegyen a köves út mellett, eladó szoba-konyhás ház, pince, istálló 426 n-öl szőlő, 280 n-öl szántó, víz, villany van. Érdeklődni: 63. sz. Pásztoriéknál.

2,5 szobás öröklakás Pécs belvárosában azonnal beköltözhetően eladó. Tel.: 21-241.

Eladom, vagy pécsi lakásért, kisebb házért elcserélem Szava, Kossuth L. u. 15. családi házam 560 n-öl területtel. Érdeklődni: Pécs, Dzsámi u. 4. Kuhajda András.

Családi ház építők figyelem! Nagyszkókói úton 220 n-öl beépítésre kerülő szép fekvésű telek beköltözhető összkomfortos lakásért cserélhető. „Kertváros" jeligére a Sallai u. hirdetőbe.

Siófok legjobb helyén 3 szobás, kertes ház eladó. „Beköltözhető 16 960" jeligére, Felszabadulás téri hirdetőbe.

Kaposváron, Lövölde u. 6. sz. alatt fél ház kerttel, fizetési könnyítéssel eladó. Irányár: 180 ezer. Érdeklődni: délután 4 után.

A BARANYA MEGYEI BAROMFIFELDOLGOZÓ ÉS FORGALMAZÓ KÖZÖS VÁLLALAT A TOJÁSFELDOLGOZÓ ÜZEMÉBE

női és férfi munkavállalókat alkalmaz

Jelentkezés: az üzem vezetőjénél, Pécs, Rét u. 9. sz. alatt.
Felvételre keresünk továbbá: két fő éjjeliőrt a kővágószőlősi üzemegységünkbe.
Jelentkezni lehet a helyszínen, az üzemegységvezetőnél.

Dolgozókat felvesznek

TUDOMÁNYOS INTÉZMÉNY könyvtárost és érettségizett, gépíni tudó munkaerőt keres. Jelentkezés: „Könyvtár" jeligére a Hunyadi úti hirdetőbe. (336)

A BARANYA megyei Tanács Kórháza felvételre keres asztalos szakmunkást, (hosszabb helyettesitésre, lehet nyugdijas is), villanyszerelő, vagy elektrolakatos szakmunkást, kezdő gépkocsiszerelőt, gépkocsi rakodót, valamint segédnővéreket, takarítónőket, nődolgozót 5 órás tálaló munkára. Jelentkezés: Pécs, Rákóczi út 2., személyzeti vezetőnél. (323)

KEZDŐ gépipari technikust azonnali belépéssel felveszünk. „Továbbfejlődés" jeligére a Hunyadi úti hirdetőbe. (324)

ESZTERGÁLYOS, hegesztő, vasszerkezeti lakatos szakmunkásokat felveszünk. MEZŐGÉP gyáregység, Pécsvárad. (322)

KPM. Közúti Igazgatóság, Pécs, Köztársaság tér 5., II. em. 210., gyakorlattal rendelkező elektromérnököt felvesz. Német nyelvtudók előnyben. (321)

TOLNA megyei távbeszélő hálózatépitési munkákhoz dolgozókat felvesz a Pécsi Postaigazgatóság Hálózatépitő Üzeme. Szállást és vidékieknek ellátási dijat biztositunk. Fizetés órabérben, személyes megállapodás alapján. Jelentkezés: személyesen vagy levélben. Minden jelentkezőnek válaszolunk. Cím: Posta Hálózatépitő Uzem, 7622 Pécs, Rákóczi út 60., I. emelet. Levélcím: 7601 Pécs, Pf.: 77. (168)

MUNKAUGYEKBEN jártas, munkaügyi előadót, azonnali felvételre keres a Tanárképző Főiskola. Rövid önéletrajzot, iskolai végzettség, szakképesités, eddigi munkahelyek és munkakörök, továbbá bérigény feltüntetésével, irásban kérjük. (285)

TAKARITÓT azonnali felvételre keres a Tanárképző Főiskola. Ifjúság útja 6. (286)

KÖZGAZDASÁGI vagy kereskedelmi szakközépiskolai végzettséggel rendelkező női munkaerőt felveszünk. Élelmiszer és Vegyiáru Nagyker. Váll. Központja, Pécs, Kossuth Lajos u. 21. (330)

ELŐNYÖS feltételek mellett korszerű gépek kezelésére 15 éven felüli női dolgozókat felveszünk és betanitunk fonónak, szövőnek, csévélőnek. Felvételre keresünk továbbá 18 éven felüli női és férfi segédmunkásokat. Vidékieknek minimális térités ellenében szállást biztositunk. Bővebb tájékoztatást levélben adunk. Levélcím: Pamuttextilművek Budai Gyára, munkaerőgazdálkodás, 1502 Budapest. Postafiók 43. (3927)

MINŐSÉGI ellenőröket épitőipari szakközépiskolai vagy szakmunkás végzettséggel azonnali belépéssel alkalmazunk, pécsi telephellyel. Jelentkezés: személyesen a BVM. Dunaújvárosi Gyár pécsi gyárrészlegénél, Pécs, Bolgár Néphadsereg u. 10. sz. (306)

GÉPKOCSIKISÉRŐKET keres felvételre a Városi Rendelőintézet. Jelentkezés: Munkácsy Mihály u. 19. sz., gépkocsi előadónál. (337)

GYAKORLOTT gyors- és gépirót keresünk felvételre. Jelentkezés: Megye u. 19. Epitőipari Szövetkezet. (339)

A KOVÁCSHIDAI Egyetértés Mg. Tsz. gyakorlattal rendelkező gépjármü villamossági szerelőt, továbbá 2 fő mezőgazdasági gépszerelőt keres felvételre. Fizetés gyakorlattól függően, megegyezés szerint. Jelentkezni: a termelőszövetkezet műszaki vezetőjénél lehet. (327)

GYENGEÁRAMÚ műszerészt felvesz MEGYESZER Vállalat, Pécs, Lyceum u. 4. (328)

KONYHAI és mosodai dolgozót felveszünk. Leánykollégium, dr. Heim Pál u. 4. (2078)

SZÁLLITMÁNYKÍSÉRÖKET, valamint tehergépkocsi-vezetőt felvesz a Pécsi Tejüzem, Tüzér u. 15. (2076)

NŐI és férfi munkaerőt betanított és segédmunkásnak felveszünk. Pécsi Faipari Szövetkezet 6. üzem, Mecseknádasd. Jelentkezni lehet: az üzemvezetőnél, Mecseknádasd, Liszt Ferenc u. 28. (376616)

MÉRLEGKÉPES vizsgával és gyakorlattal rendelkező belső ellenőrt keres nagyvállalat. Irásos jelentkezéseket: „Komplex" jeligére a Hunyadi úti hirdetőbe kérjük. (341)

FELVESZÜNK változó munkahelyre műszerészeket, lakatosokat, segédmunkásokat. Heti 44 órás munkaidőt — minden szombat szabad —, és MÁV-kedvezményeket biztositunk. Bérezés a kollektiv szerződés szerint történik. Jelentkezni lehet: MÁV Biztositóberendezési Fenntartási Főnökség, Pécs, állomás. (280069)

SZENTLŐRINCI ÁLLAMI GAZDASÁG bogádmindszenti központjában gépkönyvelőnőt alkalmaz azonnali belépéssel. Kijárás naponta Pécsről a gazdaság autóbuszával biztositva. Jelentkezés: Bogádmindszenten, a főkönyvelőnél. (376620)

SZAKVIZSGÁVAL rendelkező normás bérügyi dolgozót felveszünk. Ajánlatokat: „Fejlett bútoripar" jeligére a Sallai utcai hirdetőbe kérjük. (376614)

VIZSGÁVAL rendelkező biztonsági megbizottat felveszünk. Ajánlatokat: „Gyakorlott" jeligére a Sallai utcai hirdetőbe kérjük. (376612)

KESZTYŰK kézi és gépi varrására női dolgozókat felveszünk. Betanulási időre 1000 Ft-ot fizetünk, utána darabonként. Kesztyűgyár 1-es üzem, Hőerőmű (32-es autóbusszal). (376607)

GYAKORLATTAL rendelkező anyagkönyvelőt felveszünk. Pécsi Faipari Szövetkezet, Bolgár Néphadsereg u. 10. (376605)

MŰSZAKI rajzolókat felveszünk. Pécsi Faipari Szövetkezet, Pécs, Bolgár Néphadsereg u. 10. (376606)

A PÉCS-BARANYAI Beruházási Vállalat felvesz pécsi munkahelyre két fő 3—10 éves gyakorlattal rendelkező geodétát, azonnali belépéssel. Jelentkezés: a személyzeti vezetőnél. (376611)

GYORS- és gépirót felveszünk. „Perfekt" jeligére a Sallai utcai hirdetőbe. (376603)

SZÖVŐRÉSZLEGUNKBE — főmüvezetői beosztásba — textiltechnikusi, vagy annál magasabb képzettséggel rendelkező főmüvezetőt felveszünk. Fizetés megegyezés szerint. B. m. Háziipari Szövetkezet, Pécs, Déryné u. 35. (376602)

PENZTÁROS munkakörbe érettségizett munkaerőt felveszünk. Bér megegyezés szerint. Kesztyűgyár 1-es üzeme, Pécs, Hőerőmű. (376600)

TMK-villanyszerelőt, gépkocsi-rakodókat, segédmunkásokat keresünk felvételre. Jelentkezés: Pécsi Epitőipari Szövetkezet központi telepén, Felszabadulás u. 16. sz., részlegvezetőnél. (338)

PÉCSI Bőrgyár férfi segédmunkásokat alkalmaz raktári munkára. Jelentkezni lehet: a gyár munkaügyi osztályán. (340)

Ismét kapható 333 forintos reklámáron akkumulátortöltő

A 35. SZ. VILLAMOSSÁGI SZAKBOLTBAN,

Pécs, Jókai u. 3. sz.

BARANYA

Jágónaki 3 szoba, konyha, gazdasági épület, 700 négyszögöl kert tulajdonomat elcserélném pécsi főbérletért. „Jól jár" jeligére a komlói hirdetőbe.

Orfűn 800 négyszögöl kert, megosztva is, áron alul eladó. Banó Ferenc, Komló, Kossuth Lajos u. 109.

Eladó lakható épület, melléképülettel, villany van. Vízcsap az udvarban. 964 négyszögöl terület. Pécstől 8 km. Ugyanott gyöngytyúkok eladók. Érdeklődni Takács Lajos, Gyód, Szentpálpuszta.

Sikondán 184 négyszögöl területen, erkélyes hétvégi ház eladó. Érdeklődni: 18-836-os telefonszámon, 18 óra után.

Telek garázsoknak eladó. Gyöngy u. 3. Pipacs utca mellett.

Vennék falun kis házat, kerttel, vagy lakható présházat, 25 000-ig. „Ingatlan" jeligére a Bem u. hirdetőbe.

Kettőszobás szövetkezeti lakást vennék. Kp. + OTP átvállalással jeligére a Bem u. hirdetőbe.

Eladnám Közép-Daindol hegyháton lévő 436 n-öl szőlőmet. Érdeklődni lehet Komló, 81-669-es telefonon. 17 óra után.

377 négyszögöl gyümölcsös, lakható 5x3-as szobával és kétszobás tervrajzzal eladó. „80 ezer" jeligére a Bem u. hirdetőbe.

VEGYES

Orosz korrepetálást vállalok. Cím: József Attila u. 34.

Gyermektornát vállalok 4—10 éves korig. Hivásra lakásra megyek. „Szakember" jeligére a Sallai utcai hirdetőbe.

Kisebb vállalatok, tszek anyagbeszerzését, ügyintézését vállalom saját gépkocsival. „Kis kocsi" jeligére a Bem utcai hirdetőbe.

Matematikából érettségire, felvételire felkészitést vállalok. Blázsovics József, Zrinyi u. 6. 8—15 óra között 10-655 tel.

NŐI FODRÁSZ, Kertváros Gyöngyös utca 9. sz.

Elveszett január hó 25-én egy tiszta fekete német juhászkutya, Magyaregregy, Várvölgy 1. számú ház elől. Ha valaki tud róla, kérem értesitsen a 90-517, vagy a 81-013 telefonon.

Szőnyeg rojtozását, rolnizását, szegését vállalom. Gyenisné, Rózsa Ferenc u. 11.

Iparhoz gépkocsival rendelkező társat keresek. Pécs, Hétvezér u. 2.

Angol—orosz tanárt keresek 11 éves kislány mellé. Óradíj jeligére a Bem utcai hirdetőbe.

Őszibarackfa szakszerű metszését vállalom. Telefon: 17-218.

Harkányi napok a komlói sportolóknál

Uj edző két szakosztálynál

A Komlói Bányász három szakosztályának sportolói Harkányban készülődtek.

Két napot töltöttünk a komlói sportolók között, ott voltunk az atléták edzésén, néztük a labdarúgók ellenőrző futóversenyét, meglátogattuk a kézilabdázók edzését.

A sportkör elnöksége jól választott, amikor Harkányban a Bányász üdülőben biztosított két hétre helyet a komlói sportolóknak. Harkány ugyan nem rendelkezik megfelelő pályával, nincs tornaterme, a futóedzésekre alkalmas terepben azonban nincs hiány. A közeli Siklóson pedig tornateremhez és sporttelephez jutottak.

Az atléták voltak a legfrissebbek. Reggel fél 7-kor már edzésre indultak. Dudás István kérlelhetetlen volt, minden nap 10 ezer méteres futással kezdődött. De ez csak a kezdet volt. Utána 10x100 méteres futások következtek, közben megállás egy pillanatra sem volt.

Délután 3 órakor ismét a Harkány melletti park sétányain találkoztunk a komlói atlétákkal.

– Tudom igen nehéz feladatra vállalkoztam, amikor a Pécsre távozott Fogarasi Sándor posztját átvettem – mondotta Dudás István, aki a közelmúltban még a vörössalakon versenyzett. – Komlón a közép- és hosszútávú futásnak hagyományai vannak. Arra törekszünk a fiúkkal, hogy a jó eredmények a jövőben se maradjanak el.

Komlón most is vannak tehetséges atléták. Homoki, Kispál, Kiskirály nevei mellett rövidesen megismerkedhetünk Dörömböző és Kárpáti neveivel, és Kispál László öccse, Imre is sokat ígérő tehetség.

●

A labdarúgók 3600 méteres ellenőrző futásra gyülekeztek. Lantos Mihály edző két csoportba osztotta őket. Két játékosra külön felhívta figyelmünket.

– Nézzék meg, hogy Bányász és a kis Iván külön versenyt vív majd, az élen az elsőbbségért.

A csapat két legjobb futója igazolta a mestert, hamar megszöktek a csoportból, váltott vezetéssel jó iramban futottak, de a többiek is igyekeztek. A második csoportot Steib és Cs. Kovács vezette.

– Aki nem fut 15 percen belül, holnap ismét végigfutja a távot – biztatott gyorsabb futásra két játékost Lantos Mihály.

A győztes Bányász ideje figyelemre méltó, 11:42, az őt követő Iván 11:54 másodperces eredménye is igen jó.

A levezető mozgás után ezen a napon a szokásosnál is jobban ízlett a vacsora a komlói labdarúgóknak. Csaba Gábor, az együttes technikai vezetője örömmel újságolta.

– Mindenki egészséges, sérültünk nincs, az influenza elkerülte a csapatot. A felkészülés jó ütemben, zavartalanul folyik.

●

A kézilabdázóknál új edző, Kittl János irányítja a felkészülést. Kittl János az elmúlt év novemberében került a csapathoz, tavaly még játszott a Komlói Bányász együttesében. Nem okoz ez problémát?

– Nincs baj a fiúkkal. Hallgatnak rám, pedig nagy megterhelésű edzéseket végzünk.

– Hatezer méteres futás, majd 15x200 és 10x100 méteres futás, – közölte a délutáni edzés anyagát játékosaival az edző.

– Remek lehetőséghez jutottunk Harkányban – mondotta. – Délelőtt és délután is edzünk, vasárnap kupamérkőzéseket játszunk Pécsett.



Bemelegítés közben a komlói labdarúgók a siklósi sporttelepen.
Maletics László felvétele

– A játékosok?

– Tóth, Bitter, Märcz az új fiúk. Örülünk, hogy hozzánk jöttek, hisz a tavalyi csapatból hárman hiányozunk, Juhász Várpalotára ment, Jeszencsák a sportiskolásoknál lett edző én pedig az első csapatnál dolgozom. Az elmúlt évben ötödikek voltunk, idén az élcsoportban szeretnénk végezni.

●

A vezetők gondoskodtak a szabad idő hasznos eltöltéséről. Nagyszerűen sikerült a sportkör KISZ-szervezete rendezésében megtartott felszabadulási tesztverseny, Komló politikai, gazdasági, történelmi eseményeiről kaptak kérdéseket a résztvevők. Csaba Gábor gazdasági és politikai, Lantos Mihály szakmai kérdésekről tartott előadásokat a játékosoknak.

Hegyi István

DN SPORT

A DNK jó játéklehetőség

A Szekszárdi Dózsa 19 játékosa készül a mérkőzésekre

A február 1-én kezdődő Dunántúli Napló Kupában a Szekszárdi Dózsa csapata első alkalommal szerepel. Az együttes edzője, Kormos Mihály a következő nyilatkozatot adta.

— Megtiszteltetésnek vettük, hogy lehetőséget kaptunk a Dunántúli Napló Kupában való szereplésre. A rendkívül erős mezőny, szerintünk különös rangot ad a szerkesztőség nagyszerű kezdeményezésének. Nagyon jó lehetőség nyílik arra, hogy csapatunk azon tagjai, akik az eddigiekben kevesebb játéklehetőséget, bizonyítási alkalmat kaptak, ezúttal bizonyíthassanak. Elsősorban a fiatal, tehetséges játékosokra gondolok, akik az alapozás kezdetétől elvégezték az új szakmai követelmény-rendszerben előírt, könnyűnek egyáltalán nem nevezhető felkészülést. Ez a tény magával hozza, hogy a kupában nem a mindenáron való jó eredmény hajszolása a célunk, hanem a bajnokságra történő tervszerű felkészülés egyik szakaszának tekintjük a soronkövetkező három mérkőzést. December 27-től 19 fős kerettel végezzük az alapozást. Sajnos, mint korábban mindig ezúttal is kísért bennünket a sérülési sorozat. Így a kupaküzdelmekben még nem játszhat többek között Korner, Szentes, Kovács, de kérdéses Simon pályára lépése is. Új játékost eddig nem igazoltunk. A bonyhádi csatár Bulla János már nálunk edz, előreláthatólag átigazolásához a Bonyhádi Vasas Sportkör hozzájárul. Rajta kívül további egy-két új szerzeménnyel, erősítéssel számolunk a március 2-i bajnoki rajt előtt.

Fekete László

Totótippek

	Népsport	Népszabadság	Népszava	DN
1. Ascoli—Napoli	x 2	x 2	2	2
2. Cesena—Lazio	2 x	2	x 2	x
3. Internazionale—Varese	1	1	1	x
4. Juventus—Bologna	1	1 x	1 x	1
5. Lanerossi—Cagliari	x 1 2	1 x	2	2
6. Róma—Torinó	1 x	1	1 x	2
7. Sampdoria—Milan	x 2 1	x 1	x 2	1 x
8. Alessandria—Foggia	x 1	1	1 x	1 x
9. Arezzo—Novara	x 1	x 2	2 x	x
10. Avellino—Parma	1	1	1	1
11. Catanzaro—Verona	1 x	1 x	1 x	1 x
12. Reggiana—Brindisi	1	1	x	x
13. Taranto—Palermo +1	1 x	x 2	1 x	1 x
14. Atalanta—Sambenedettese	1 x 2	1	1	1

ÚTÉPÍTŐ VÁLLALAT

útépítésben jártas műve zetőket keres felvételre,

valamint

— „D" kategóriás GÉPKOCSIVEZETŐKET munkásszállító buszra,
— KUBIKOS BRIGÁDOKAT,
— NEHÉZGÉPSZERELŐKET,
— SEGÉDMUNKÁSOKAT figuránsi munkakör betöltésére.

Jelentkezés:
VÉRTESSZŐLŐSÖN
AZ ÉPÍTÉSVEZETŐSÉGEN
(vasútállomás mellett).

A KOMLÓI VÁROSGAZDÁLKODÁSI VÁLLALAT

felvesz okleveles építészmérnököt kétéves kivitelezői gyakorlattal

Bérezés megegyezés szerint.

Jelentkezés a vállalat személyzeti vezetőjénél.

Komló,

Kossuth L. u. 19.

Baranya legjobb sportolói 1974-ben

SAKK

Felnőtt férfi: 1. Flesch János, 2. Kádár Gábor, 3. Koszorus Pál (mindhárom PMSC). Ifjúsági fiú: 1. Karsa László, 2. Török István (mindkettő PMSC), 3. Illés László (KBSK). Ifjúsági leány: 1. Kovács Beatrix (VM.) 2. Forgács Zsuzsa (SZVSE), 3. Baunbackl Irma (VM). Serdülő fiú: 1. ifj. Forgács Béla (SZVSE). 2. Auth Zoltán, 3. Tóth Gábor (mindkettő Dunaszekcső). Serdülő leány: 1. Szücs Zsuzsa (Dunaszekcső) 2. Forgács Irén (SZVSE), 3. Nagy Tóth Erika (VM).

Száz olimpiai pont

Beszélgetés Harsányi Lászlóval, a PMSC atlétáinak vezető edzőjével

A szakosztályok rangsorolásakor a Magyar Atlétikai Szövetség a PMSC atlétikai szakosztályát az A kategóriába sorolta. Nyolc szakosztály került ebbe a kategóriába, vidékről a PMSC, a DVTK és a Nyíregyháza.



Mit jelent A kategóriás szakosztálynak lenni? Az A kategóriás szakosztályoknak nemzetközi szintű munkát kell végezniük. Olyan eredményeket kell elérni a szakosztály több versenyzőjének, mellyel a nemzetközi porondon is megállják helyüket. Ehhez természetesen megfelelő létesítmény is szükséges.

A PMSC-nél az A kategóriába sorolás után az első lépés a szakosztályvezetés és az edzői gárda kialakítása volt. A szakosztály elnöke Tészás Sándor, vezetője Garay Elemér. Január 1-től a vezetőedző Harsányi László.

Harsányi László 1960-ban Bátaszéken kezdte az edzősködést, majd a Szekszárdi Dózsa edzője lett. Legjobb eredményt a magasugrókkal ért el. Irányítása mellett Tóth János ifjúsági válogatott lett, Kovács Éva 176 cm-t ugrott, Vaczkó Judit 174 cm-t ért el és ezzel a teljesítménnyel ifjúsági EB kerettag.

— A PMSC-nél személy szerint egyelőre nem foglalkozom egy versenyzővel sem — mondotta Harsányi László. — A vezetőedző feladata elsősorban a szakosztályon belüli munka irányítása. Természetesen nem árt, ha nekem is van versenyzőm. Szó van arról, hogy volt tanítványom, Vaczkó Judit Pécsre jön a Tanárképző Főiskolára és akkor vele foglalkozom ismét.

● Hány edző tevékenykedik a szakosztálynál?

— A vágtázókkal Solymossy Egon foglalkozik, a közép- és hosszútávfutók mestere Fogarasi Sándor. Fogarasi az elmúlt év végén került Komlóról a PMSC-hez. A férfi dobók edzője Gyenes János, a nőké Katics Kálmán. A távol- és hármasugrókkal, valamint a gátfutókkal Baracs Ferencné foglalkozik. A magasugrók edzője Gáspár János. Októberre még egy főfoglalkozású edző kerül a szakosztályhoz. Jelenleg jómagam, Solymossy Egon és Fogarasi Sándor vagyunk főfoglalkozásúak. Munkánkat technikai vezető és orvos is segíti. A technikai vezető Villányi Nándor, az orvos dr. Patty István válogatott versenyzőnk.

● A létesítmények megfelelnek a követelményeknek?

— A szakosztályt támogató Baranya megyei Állami Építőipari Vállalat megkezdte a Tüzér utcai pálya felújítását. Meglesz a futófolyosó és annak végében egy ugró és dobó terem. Erőgépeket is kapunk. Gondot egyelőre az okoz, hogy egyidőben edzünk az egyik labdarúgó csapatunkkal és ez zavarja mindkét sportág edzéseit. Ígéretet kaptunk, a labdarúgók hamarosan más pályára mennek.

● Az 1975-ös évre milyen célokat tűzött ki a szakosztály?

— Az eredmények nem jelentkezhetnek egyik napról a másikra. Ahhoz, hogy egy edző egy versenyzővel figyelemreméltó eredményt érjen el, ahhoz legalább három évre van szükség. Természetesen 1975-ben az előző évhez viszonyítva szeretnénk előrébb lépni. 1974-ben 48 olimpiai pontunk volt, idén 100 pontot terveztünk. Egy I. osztályú és négy aranyjelvényes versenyzőnk van, szeretnénk, ha az év végére két I. osztályú és 12 aranyjelvényes atlétánk lenne.

Lázár Lajos

A VILÁG SPORTJA

A hollandiai Wijk Aan Zeeben folyó nemzetközi verseny 12. fordulójában a Portisch–Timman (holland) játszma döntetlenül végződött. A magyar nemzetközi nagymester vetélytársa a csehszlovák Hort sötéttel legyőzte honfitársát, Smejkalt és így most pillanatnyilag ő áll az élen, míg Portisch a 2. helyre esett vissza.

Jól kezdték idei külföldi vendégszereplésüket a magyar vívók. Párizsban a tőrözők Martini Kupa viadalán Kovács István harmadik lett, Genovában a 20 éven aluliak párbajtőr-tal lálkozóján pedig Forgács Gyula az első helyen végzett.

Viareggióban megkezdődött a hagyományos Karnevál Kupa nemzetközi ifjúsági labdarúgótorna. A Fiorentina–Kickers Offenbach (nyugatnémet) nyitómérkőzés 0:0-ás eredménnyel végződött.

Regőczy, Sallay hetedik

Szerdán folytatódott a műkorcsolyázó Európa bajnokság. A program szerint a délelőtti órákban került sor a jégtáncosok két kötelező táncának bemutatására. A mezőnyben a várakozásnak megfelelően a világ- és Európa-bajnok szovjet Pahomova—Gorskov kettős szerepelt a legjobban: biztosan szerezték meg a vezetést. Ebben a számban magyar műkorcsolyázó-kettős is szerepel, s rajtjuk biztatóan sikerült: Regőczy Krisztina és Sallay András a 7. helyen áll.

Dunántúli Napló

Az MSZMP Baranya megyei Bizottságának lapja
Főszerkesztő: **Mitzki Ervin**
Főszerkesztő-helyettesek: **Báling József** és **Békés Sándor**
Szerkesztőségi ügyelet 8—20 óráig 10-053, 20 óra után 15-726
Kiadja a Baranya megyei Lapkiadó Vállalat
Felelős kiadó: **Braun Károly**
Szerkesztőség és kiadóhivatal: 7601 Pécs, Hunyadi út 11. sz.
Telefon: 15-000, 15-762, 15-852, 15-245, 15-264
Telex: 12-320

Készült ofszet rotációs eljárással Saphir 96-os gépen
Pécsi Szikra Nyomda
7621 Pécs, Munkácsy Mihály u. 10.
Tel.: 13-177, 13-696. Telex: 12-211
Felelős vezető: **Melles Rezső**

Terjeszti a Magyar Posta
Előfizethető a helyi postahivataloknál és a kézbesítőknél
Előfizetési díj egy hónapra 21 Ft
Indexszám: 25 054

Világ proletárjai, egyesüljetek!

Dunántúli napló

XXXII. évfolyam, 30. szám
1975. január 31., péntek
Ára: 80 fillér

Az MSZMP Baranya megyei Bizottságának lapja

MEGYEI ... PÉCS ... FŐIRATTÁR

Jön a „kék arany"

Hat szocialista ország képviselői a napokban tartották meg első tanácskozásukat Moszkvában az Orenburgból kiinduló és a Szovjetunió nyugati határáig húzódó gázvezeték építéséről. Ezzel megkezdődött annak a nagyszabású programnak a végrehajtása, amelyről 1974 júniusában írt alá egyezményt Magyarország, Bulgária, az NDK, Lengyelország, Csehszlovákia és a Szovjetunió.

Az orenburgi gázvezeték létrehozása minőségileg új szakasz a szocialista országok együttműködésében. Első alkalommal kerül sor arra, hogy hat ország összefog és közös erővel aknázza ki a Szovjetunió gazdag fűtőanyag-energiatartalékainak egy részét. A 2800 km hosszú gázvezeték megépítéséhez és zavartalan működéséhez szükséges berendezések felszerelését az érdekelt országok végzik saját erőből, saját eszközökkel. Ezzel megteremtődik annak a műszaki feltétele, hogy a Szovjetunió több földgázt szállíthasson a nyersanyagokban szegény KGST-országokba.

Az orenburgi földgáz-lelőhelyek — ahonnan majd az értékes nyersanyag elindul útjára — rövid történeti múltra tekintenek vissza. 1966-ban nyitották meg az első kutat azon a területen. Ma már 150 kút működik; a szovjet népgazdaság az orenburgi mezőkről tavaly 15 milliárd köbméter „kék aranyat" kapott. A fejlesztési tervek szerint — mire a gázvezeték megépül — évente 45 milliárd köbmétert termelnek ki a földgázmezőkről.

A vezeték lefektetése nem lesz egyszerű feladat. Az építkezés területére — mocsaras, lápos vidékekre is — 11 millió tonna különféle anyagot, emellett gépeket, berendezéseket kell szállítani. A szakemberek számításai szerint sok száz exkavátorra, bulldózerre, darura, csőfektetőgépre van szükség a tervszerű munkavégzéshez. A beruházás nagyságát nem csak a gépek sokaságával mérhetjük. Különleges, sok esetben egyedi technikát, technológiát is fel kell használniuk az építőknek, hogy a vezeték átszelhesse az útjába eső 168 folyót és tavat. Közöttük olyan nagy folyókat, mint a Volga, a Don, a Dnyeper. Át kell hidalniok azt az 500 km-nyi szakasz megépítéséből adódó nehézséget is, amely az „örök fagy birodalmán" vezet keresztül. Számolni kell hegyi akadályokkal is. S ha az építők, a szerelők mindezekkel megbirkóznak, akkor megépül a világ egyik leghosszabb gázvezeték-rendszere, amelynek teljesítménye rendkívüli lesz.

Az 1420 milliméter átmérőjű csöveken naponta 100 millió köbméter gáz áramolhat majd. Az egész vezeték működését automatizálják, ami annyit jelent, hogy a 2800 km-nyi útszakaszon a műszereké lesz a főszerep, s az emberek csak végső esetben avatkoznak be.

Az orenburgi földgázvezeték megépítésével valamennyi érdekelt országban fontos népgazdasági feladatok megoldására kerülhet sor, amelyek egybevágnak a Komplex Program elképzeléseivel. Számottevően bővül majd a vegyipari termelés, s ezen belül a polimeranyagok előállítása. A mostaninál több műgumit, műszálat, ammóniákat, metanolt és vegyipari alapterméket gyártanak.

A pécsi kommunisták egységesen helyeslik a kongresszusi irányelveket

Ülést tartott a Pécs városi Pártbizottság

Az MSZMP KB felkérte a Pécs Városi Pártbizottságot is; mondjon véleményt a párt programnyilatkozat-tervezetéről, az Irányelvekről és a Szervezeti Szabályzat tervezetről. A Városi Pártbizottság a pártszékházban tartott tegnapi ülésén megvitatta a három alapvető dokumentumot. Az ülésen — amelyen résztvett *Nagy Tibor*, az MSZMP KB párt- és tömegszervezetek osztályának helyettes vezetője, *dr. Jerszi István*, a Megyei Pártbizottság titkára is —, *Lukács Jánosnak*, a Városi Pártbizottság titkárának megnyitója után mindhárom dokumentumról *Szentirányi József*, a Városi Pártbizottság titkára mondott vitaindítót.

Jellemző: az egység

Vitaindítójában az Irányelvekről kiemelte többek között, hogy a pártalapszervezeti taggyűlések vitáinak és állásfoglalásainak legszembetűnőbb jellemzője: a kommunisták egységesen helyeslik a Kongresszusi Irányelveket, az 1957 óta kialakult és bevált, folyamatosan megvalósuló politikát, annak folytatását. Pécs város kommunistái úgy látják, hogy e politikai irány folytatása és fejlesztése, a jó politika következetesebb végrehajtása hatalmas anyagi és szellemi tartalékokat tud mozgásba hozni a fejlett szocializmus építése során. Utalt arra, hogy a taggyűlések tapasztalatai szerint általános igény a demokratizmus sokirányú fejlesztése — több javaslat hangzott el azonban arra is, hogy a kongresszusi beszámoló ezt tágabb értelemben használja és az üzemi demokrácia fejlesztése mellett a munkahelyi demokratizmus javítását tegye általános követelménnyé, ugyanakkor a kongresszus nagyobb erővel vesse fel az egyéni felelősséget a párthatározatok betartásáért. Hangot adott Pécs és környéke egyoldalú iparszerkezete gyorsabb ütemű átalakítása szorgalmazásának.

A párt vezető szerepe

Nagy figyelem kísérte az irányelveket tárgyaló taggyűléseken a beruházási tevékenység megítélését, javításának feltételeit. Gyors és határozott intézkedéseket várnak a mostani fogyatékosságok felszámolására. Az intenzív gazdálkodás ösztönzésére a szabályozói feltételek rugalmasabb változtatása is szükséges. A taggyűléseken helyesen kapott hangot az a gondolat is, hogy ha ma kifogástalan minőségű és normatív követelményeknek megfelelő munkát végzünk, akkor takarékoskodunk igazán.

A lakáshelyzettel foglalkozva megemlítette: a lakáshelyzet javítást célzó erőfeszítések helyeslése mellett sok jelből arra kell következtetnünk, mintha Pécs város az állami erőből megvalósuló lakásfejlesztés mennyiségének elbírálása során nem kapna a város jellegének és a lakásigénylők számának megfelelő figyelmet. Nagy egyetértésre talált az a gondolat, hogy a kongresszus több oldalról megközelítve és az eddigieknél nagyobb arányban kíván foglalkozni az ideológiai és művelődési kérdésekkel. Utalt az elhangzott javaslatokra, miszerint a tartalmi fejlesztés feladatai mellett határozottabban kellene foglalkozni az anyagi, tárgyi, személyi feltételek javításával mind az oktatásban, mind a közművelődésben. Szólt arról is, hogy a vitában megerősítették és helyeselték: a soronlévő feladatok teljesítése megköveteli a párt vezető szerepének még következetesebb érvényesítését. A hozzászólók a vitaindítóhoz kapcsolódva mondták el véleményüket.

A viták célja

A vitában elsőként felszólaló *Kovács István* hangsúlyozta: általános tapasztalat, hogy a párttagok egyetértően és tetszéssel nyilatkoztak az Irányelvekről. Felszólalásának jelentős részében az üzemi demokrácia érvényesülésével, illetve alaposabb kibontakoztatásának elemzésével foglalkozott. Szólt a bürokratizmus különböző megnyilvánulásairól, kiküszöbölésük szükségességéről is. Lukács László a népgazdaság belső tartalékainak jobb kihasználásáról és az ésszerű takarékosságról mint állandó jellegű feladatról szólt. Hangsúlyozta: alapvetőnek tartja a szocialista tervszerűség érvényesítését. Egyetértően beszélt a KISZ pártirányításának fontosságáról. *Dr. Rugási Endre* a beruházások céltudatosabb tervezését, szervezését, illetve a beruházások időbeni befejezésének szükségességét, az üzemi demokrácia további tartalmi és módszerbeli fejlesztésének fontosságát hangsúlyozta. *Wieder Béla* helyeselte az Irányelvekben a lakáshelyzet javításával foglalkozó megállapításokat, azonban felvetette: ott épül-e a legtöbb lakás, ahol erre a legnagyobb igény van? Pécsett jelentősek a lakásproblémák, a helyzet enyhítését állandóan szorgalmaznunk kell. Nagy igény van a munkáslakás-építés ütemének gyorsítására is. Megoldásra váró feladatok között említette: a szigeti és az újmecsekaljai városrész lakóinak művelődési, szórakozási lehetőségei megteremtését, javítását. *Ambrus Jenő* a termelés, a munka jó szervezésére, végzésére hívta fel a figyelmet. Szólt az úgynevezett túlzások ellen is, kiemelve: sok az értekezlet, „ha az ember bekapcsolja a tévét, úgy tűnik, az egész ország értekezik, rendezvényeken vesz részt munkaidő alatt." Felvetette: a tervezés és kivitelezés jobb összhangjának megteremtéséért célszerű lenne, ha meghatározott beruházásokat az építőipari vállalatok tervezői végeznének. *Magyarcsik Gyula* felszólalásában a programnyilatkozat-tervezet megállapításait méltatta, majd az Irányelvekben foglaltakat reális, járható útnak értékelte. Valamennyi felszólaló a megbeszélés tárgyát képező mindhárom dokumentumban foglaltakkal — a javaslatok figyelembevételének kérésével — egyetértett. *Nagy Tibor*, az MSZMP KB osztályvezető-helyettese hangsúlyozta: a viták célja összegyűjteni az észrevételeket, javaslatokat és ezeket érvényesíteni a pártdokumentumokban. A Városi Pártbizottság írásban küldi el állásfoglalását a Megyei Pártbizottságnak, illetve az MSZMP KB-nek.

G. F.



A Mecseki Szénbányák Pártbizottsága tegnapi ülésén megvitatta a XI. pártkongresszus dokumentumaiból adódó tennivalókat. (Tudósításunk a 2. oldalon.)

Ülést tartott a Minisztertanács

A kormány Tájékoztatási Hivatala közli: a Minisztertanács csütörtökön ülést tartott.

Lázár György, a Minisztertanács elnökhelyettese beszámolt a KGST Végrehajtó Bizottságának január 21–23 között Moszkvában tartott 70. üléséről, a kormány a beszámolót jóváhagyólag tudomásul vette. Megbízta a nemzetközi gazdasági kapcsolatok bizottságát, hogy az ülésen elfogadott ajánlásokból eredő hazai feladatok végrehajtására a szükséges intézkedéseket tegye meg.

A Minisztertanács megtárgyalta és jóváhagyólag tudomásul vette az Országos Tervhivatal elnökének az V. ötéves terv kidolgozásával kapcsolatos munkálatok soron levő feladatairól szóló előterjesztését.

A Központi Népi Ellenőrzési Bizottság elnöke jelentést tett a műszaki fejlesztési alap felhasználásának ellenőrzéséről. Megállapította, hogy a tárcák és vállalatok rendelkezésére álló műszaki fejlesztési alap összességében elegendő volt, de az eddiginél hatékonyabban kell a technológiai fejlesztésekre és a gyártmányösszetétel javítására felhasználni. Ennek érdekében fokozott ellenőrzésre van szükség. A Minisztertanács a jelentést jóváhagyólag tudomásul vette.

A kormány ezután egyéb ügyeket tárgyalt.

Bíró József tárgyalása Patolicsevvel

Bíró József és Nyikolaj Patolicsev szovjet külkereskedelmi miniszter csütörtökön Moszkvában megbeszélést folytatott az 1975. évi szovjet–magyar árucsereforgalmi megállapodás kérdéseiről.

A magyar népgazdaság fejlődésében nagy jelentőségűek a szovjet kőolaj- és nyersanyagszállítások. A Magyar Népköztársaság a többi KGST-tagországgal együtt részt vesz a Szovjetunió termelési kapacitásának bővítésében, ami lehetővé teszi a nyersanyag-szállítás fokozását. Magyarország 1975-ben részt vesz az Ural déli részén egy azbeszt-kombinát, valamint az Uszty–Ilimszk-i cellulóz-kombinát építésében.



Több mint 50 milliós beruházással új VOLÁN telep épül Mohácson. Az építkezés első üteme még az idén befejeződik. Az autóbuszok már az új telepen felállított üzemanyagkutakból tankolnak. Arató Tamás felvétele

Lvovi vendégek Baranyában

V. M. Podolcsak, a Lvov Területi Pártbizottság kulturális osztályának vezetője, *P. F. Podik*, a Pártbizottság könnyű- és élelmiszeripari osztályának vezetője és *J. V. Volodarszkij* lvovi grafikusművész szerdán este Baranyába érkezett. Csütörtökön délelőtt fogadta a lvovi pártmunkásokat *Bocz József*, az MSZMP Baranya megyei Bizottságának titkára és eszmecserét folytattak a két testvérmegye kapcsolatainak továbbfejlesztéséről. A beszélgetésen részt vett *Rajnai József*, *Koós László*, a Megyei Pártbizottság osztályvezetői, majd *Rajnai József* osztályvezető társaságában a lvoviak megtekintették a Zsolnay-múzeumot. Útjuk következő állomása a tv-torony volt, ahova elkísérte őket *Imhoff János*, a Megyei Pártbizottság osztályvezető-helyettese. Ott találkoztak *Asztalos Ferenccel*, a Pécsi Idegenforgalmi Hivatal vezetőjével és az idei Pécsi Ipari Vásáron való részvételükről beszélgettek, majd megtekintették a vásár színhelyét a Köztársaság téren.

Lvovi vendégeink pénteken délelőtt ellátogatnak a pécsi Zsolnay gyárba, délután Mohácsra utaznak, ahol megtekintik a Farostlemezgyárat, majd a város nevezetességeivel ismerkednek.

Előtérben a rekonstrukciók

Befejeződött a TOT tanácskozása

Csütörtökön Budapesten befejezte munkáját a TOT kétnapos tanácskozása; a második napon a termelőszövetkezetek idei tervezési munkájának közgazdasági szempontjait vitatták meg. Pap József, a TOT titkára elmondotta: a közös gazdaságok idén 5–6 százalékos üzemi nyereség-növelést irányoztak elő. Ez az elképzelés reális, világosan kell látni azonban, hogy az év elején életbe lépett árintézkedések és a különböző közgazdasági szabályozó módosítások szorosabbá tették a téeszek gazdálkodásának közgazdasági feltételeit.

A beruházásoknál idén előtérbe kerülnek a rekonstrukciók, a régebbi létesítmények felújítása, korszerűsítése ugyanis aránylag kis pénzeszközökkel megoldható. Különösen a szarvasmarha-tartó telepeken kerül sor a létesítmények modernizálására.

Tavaly 88 000 autót értékesített a Merkur

● Bővülő kínálat

● Sajtótájékoztató az idei tervekről

Az elmúlt évben 88 000 gépkocsit vásárolhatott a lakosság és a közületek a Merkur-tól s az idén eddig 82 000 személyautó beszerzésére kötött a vállalat szerződést – mondotta csütörtöki sajtótájékoztatóján Csüri István, a Merkur Vállalat igazgatója.

Ez évben tovább javul az autókínálat összetétele, új típusok is megjelennek a Merkur listáján, több típust pedig a gyártó vállalatok korszerűsítettek. A Trabant special – amelynek első szállítmányai már meg is érkeztek — biztonságosabb és kényelmesebb is elődeinél, új műszerfalán vészvillogó-kapcsolót is elhelyeztek, s négy sebességű ablaktörlővel szerelték fel. A Wartburgon újdonság a tökéletesített ajtózárak, az újszerű kormányoszlop, s a nagyobb biztonságot nyújtó fékrendszer. Már most élénk az érdeklődés a nagy Zsiguliként számontartott VAZ 2103-as típus iránt, amelynek erősebb a motorja a jelenlegi Zsigulikénál. Az eddigi szerződés szerint 14 500 Trabant és 12 800 Wartburg, 24 850 VAZ 2101-es és 3700 VAZ 2103-as Zsiguli, valamint 14 470 Skoda, és többek között 2900 Dacia érkezik az idén. A mini Polski előreláthatólag a IV. negyedévtől rendelhető meg a vállalatnál, de idén mindössze 400 érkezik belőle.

A vevők színvonalasabb kiszolgálásáért ez évtől több újfajta intézkedést vezetett be a Merkur, így például a rövid szállítási határidőre megrendelhető típusokra közvetlenül levélben is feladható a megrendelés, s előleget sem kell fizetni. Leggyorsabban a Zaporozsec, Moszkvics–412, a Dacia 1300-as és a Polski Fiat 1500-as juthat el a vevőhöz, ezeket ugyanis a raktári készlettől függően azonnal szállítják. Trabantra november végétől ismét felvesz rendelést a Merkur, legutóbb 60 000-en adtak fel megrendelést erre a kocsira. A megrendelések feldolgozására Trabant brigádot alakított a vállalat, s a napokban befejeződött a tavalyi befizetések visszaigazolása.

Sikeresnek bizonyult a tavaly elindított „használtért használtat" akció; eszerint a több éves gépkocsik tulajdonosai minőségi cserével a Merkur telepein jobb használt autót választhatnak, s ennek vételárába beszámítják a régi kocsi értékét. 1975. január 1. óta a Merkur debreceni, győri, pécsi, békéscsabai és kecskeméti használtautó-telepén – a korábbi gyakorlattal ellentétben – a megvett személyautó árát azonnal készpénzben kifizetik. Hamarosan a többi telepen is áttérnek erre a gyakorlatra. A használtautó-piacon egyébként a kereslet a szocialista országokban gyártott fiatalabb évjáratú, jó műszaki állapotú autók iránt a legnagyobb, különösen a közületektől vásárolt 2–3 éves Zsigulik és Polski-Fiatok kedveltek.

Bazaltgyapot-gyár Tapolcán

Tapolcán megkezdték az új bazaltgyapot gyár szerelési munkálatait és ezzel befejezéséhez közeledik Dunántúl egyik legjelentősebb építőipari beruházása. Évente 200 000 köbméter bazaltgyapotot gyártanak majd svéd technológiával és berendezésekkel. A környéken található bazaltból készítik majd a bazaltgyapot paplant, csőhéjat, és lemezt. Az új tapolcai terméket az építőipar a szigetelésnél hasznosítja, elsősorban azokon a helyeken, ahol a szigetelőanyagnak magas hőmérséklettel kell érintkeznie, így például a központi fűtések vezetékeinél. A tapasztalatok szerint a bazaltgyapot szigetelőanyag még a 900 Celsius fokos hőmérséklet hatására sem változtatja meg tulajdonságát.

A párt politikája folyamatos

Az irányelvek vitája a Szénbányák pártbizottsági ülésén

A Mecseki Szénbányák 15 ezer munkásának, 3 ezer kommunistájának különleges megbecsülését bizonyítja, hogy az MSZMP Központi Bizottsága a Mecseki Szénbányák pártbizottsági ülését alkalmasnak vélte a XI. kongresszus elé terjesztendő legfontosabb dokumentumainak, többek között a programnyilatkozat-tervezet megvitatására.

A Mecseki Szénbányák pártbizottságának ülésén megjelent *dr. Nagy József*, az MSZMP Baranya megyei Bizottságának első titkára és *Párdi Imre*, az MSZMP Központi Bizottságának tagja, a KB gazdaságpolitikai osztályának vezetője. *Schwarcz József*, a Szénbányák pártbizottságának titkára nyitotta meg az ülést, majd *dr. Bánki Nándor*, a szénbányák pártbizottságának első titkára mondott vitaindítót.

A mecseki szénbányászok széles körben megvitatták az irányelveket, a pártcsoportértekezleteken, alapszervi taggyűléseken és üzemi pártbizottsági üléseken az elhangzott észrevételek, vélemények sokasága alapján állt össze a szénbányászok állásfoglalása. A vitaindítóban, később a vitában is többször elhangzott, hogy a mecseki szénbányászok az irányelvekben szerettek volna kicsit többet hallani a magyar szénbányászat jövőjéről, kérték a Központi Bizottságot, hogy a kongresszuson több szó essék az iparág jövőjéről, ezt annál is inkább szükségesnek látják, mert az 1974-es minisztertanácsi határozat végrehajtását, amelyet a bányászat megsegítésére hoztak, kissé vontatottnak vélik.

A vitában sok szó esett a munkásosztály vezető szerepének további erősítéséről is. Kossuth-bányán nagyszerű kezdeményezés született: az üzemvezetőség negyedévenként kibővített keretek között beszéli meg a legfontosabb tennivalókat, az eredményeket. Ezeken a rendezvényeken az üzem művezetői, aknászai, a szocialista brigádok vezetői, pártmunkások, szakszervezeti és KISZ tisztségviselők az üzem vezetőjével egyenlő partnerként tanácskoznak.

A pártbizottsági ülés vitájában megfogalmazódott a Mecseki Szénbányák népgazdasági fontossága: Dunaújváros hosszú távon nagymennyiségű szenet fogad a Mecsekből, a Mecsek pedig akár száz esztendeig is nagymennyiségű kokszolható szenet tud szállítani, ha képes lesz kilábolni abból az áldatlan helyzetből, amelybe a hatvanas esztendők végén, a hetvenes esztendők elején került. Mások önkritikusan a vállalat saját tennivalóit elemezték: mint mondották, házon belül is az üzemszervezésben, a termelékenység növelésében sokat kell fáradozni, nem várható, hogy minden központi segítséggel oldódjék meg.

Párdi Imre hozzászólásában a párt politikájának folyamatosságát hangsúlyozta, mint mondotta, ez a gondolat kell, hogy végigkísérje a párt munkásainak tanácskozásait.

Természetesen az élet változó körülményei között mindig közelíteni kell a valósághoz, a realitásokat nem lehet figyelmen kívül hagyni. Ez vonatkozik a társadalmi életre és a gazdasági életre egyaránt. A következő időkben a pártosság, a következetesség, s ahol arra szükség van, az erélynek is nagyobb hangsúlyt kell kapnia.

A Mecseki Szénbányák jövőjének biztosítéka az a 300 millió tonna kokszolásra alkalmas szén, amely a Mecsekben rejtőzik, az Irányelvek pedig világosan kimondja (ha szűkszavúan is), hogy ásványi kincseinket maximálisan ki kell aknázni. Nem lehet tehát vitás, hogy a bányászok élet- és munkakörülményeit a párt és annak legfőbb vezető szerve a kongresszus is fontos szempontként tartja számon, nyugtalanságra tehát nincs ok.

L. J.

Zárszámadás Baksán

A rendszerek sikere



A termelőszövetkezet elnöke, Baksai Antal, ismertette az 1974-es esztendő eredményeit a taggyűléssel. Szokolai felvétele

Sikeres gazdasági évet zárt a baksai Ezüstkalász Termelőszövetkezet. Erről adott számot a vezetőség nevében *Baksai Antal* tsz-elnök a tegnapi zárszámadási közgyűlésen.

A közgyűlésen részt vett **dr.** *László Andor* államtitkár, a Magyar Nemzeti Bank elnöke, *Havas Ferenc*, a Központi Bizottság tagja, a Komárom megyei Pártbizottság első titkára, *dr. Burgert Róbert*, a Központi Bizottság tagja, a Bábolnai Mezőgazdasági Kombinát vezérigazgatója, *Czégény József*, a Baranya megyei Pártbizottság titkára, *dr. Páles Gyula*, a Magyar Nemzeti Bank elnökhelyettese, *Gyenis Pál*, a Pécsi Járási Pártbizottság titkára és *Bruck József*, a Pécsi Járási Hivatal elnöke.

A baksai tsz Baranya megye egyik legerősebben szakosodott közös gazdasága. Fő termelési profilja a baromfitenyésztés, mely tavaly az állattenyésztés árbevételének 54 százalékát hozta, és ennek a fő profilnak alárendelt kukoricatermesztés, amely a szántóterület 65 százalékát köti le. A kukoricát 100 százalékban a bábolnai iparszerű rendszerben termelik. Tavaly három CPS gépsorral 1855 hektár átlagában 63,5 mázsás rekordtermést takarítottak be. Gépesítettségük magas fokára jellemző, hogy 1 mázsa kukoricát 8 percnyi élőmunka ráfordítással termeltek meg. Míg korábban 257 fő dolgozott a növénytermesztésben, ma az iparszerű termelési rendszer bevezetésével 32 főre csökkent ez a szám.

A bevétel nagyobb hányadát Baksán tavaly is az állattenyésztés hozta, 50,9 millió forintot, aminek több, mint a fele az iparszerű baromfitermelési rendszer eredménye. Az időmutatók itt is jók, egy kiló broiler csirkét 3 perc, egy 18 hetes tenyészjércét 28 perc munkaidővel állítottak elő.

A tsz termelési értéke 116,9 millió forint volt, a szövetkezeti bruttó jövedelem 25,7 millió forint. A tsz-tagság jövedelmét első ízben emelték évi 30 ezer forint fölé, és 30 napnak megfelelő nyereségrészesedést fizettek.

A közgyűlés vitájában felszólalt *dr. László Andor* államtitkár, aki az eredményekhez gratulálva rámutatott, hogy a baksai szövetkezet gondjai, törekvései összecsengenek az országos törekvésekkel. Helyes és előremutató gazdálkodást folytat a tsz, ha az eszközök jobb kihasználásával egyidejűleg tovább bővíti termelését. A nagyobb igény a haladás motorja, s ez megkívánja, hogy évről évre egy lépést előbbre lépjünk. A következő ötéves tervben nagy feladat vár a mezőgazdaságra az egyre növekvő belső szükségletek és az export szempontjából egyaránt. Ezt a feladatot a termelési rendszerekben rejlő lehetőségek kihasználásával lehet teljesíteni.

Havasi Ferenc elvtárs, a Komárom megyei Pártbizottság első titkára a közgyűlést követő fogadáson meleg szavakkal üdvözölte a baksai eredményeket, a tsz tagságát.

– Kapcsolataink Baranya megyével sokoldalúak és egyre inkább bővülnek. A CPS központja Komárom megyében van. Ügyvezető elnöke Baksai Antal elvtárs, aki gyakran megfordul nálunk. Termelőszövetkezetüknek jó híre van. A háztáji és a rendszerek nyújtotta lehetőségekkel okosan élnek. Szívesen jöttem el ebbe a tsz-be. Nemcsak gazdasági eredményeik ragadtak meg, hanem az is, hogy sokoldalúan alakítják a közösség emberi oldalait. Örülök, hogy a CPS útján is együttműködésünk Baranya megyével tovább bontakozik.

Újabb ősbemutató Pécsett

ISTENEK CSATÁJA

Bemutatjuk a szerzőt

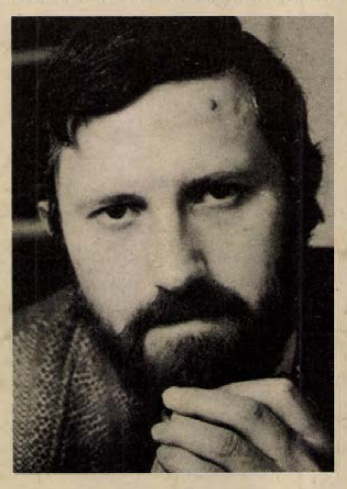

Megérkezik a szerző, szálas fiatal férfi és lesi a színészek arcát. Aztán jönnek majd a próbák, a premier, az első kritikák a zizegő újságlapokon, az első vastaps, meg utána néha beülni a nézőtérre, szürke civilként, de még mindig dobogó szívvel . . . Az új dráma születésének szép pillanatai sorában ez volt tehát az egyik: Szüts Bernát, eljött az Istenek csatája tegnapi olvasópróbájára. Mutassuk be most a szerzőt:

Tizenegy éves korában színházat szervezett — bohózatok, balett, krepp-papír ruhákban, miegymás — a kertjükben és a nyár végéig szép bevételt szereztek vele. Különben újságíró volt sokáig — például a Népszavába írt tárcákat — most meg a Corvina Könyvkiadó felelős szerkesztője. Huszonhét éves korában találkozott először a színházzal — szerzőként. Szendrő Ferenc az Irodalmi Színpadon előadta oratóriumát, amit aztán 1972-ben a Miskolci Nemzeti Színház is bemutatott. Majd kapcsolatba került Czimer József dramaturggal és ez a kapcsolat mind emberi, mind drámairói vonatkozásban meglepően nagy lendületet adott Szüts Bernátnak.

— Az Istenek csatája?

— Babilonban játszódik és emiatt könnyen rámondhatják, hogy parabola, vagyis jelképes példabeszéd. De én azt hiszem, nem lehet jó az a dráma, amely nem parabola! Ezúttal nem Babilon a lényeg, hanem az, hogy aki írta, az az 1970-es években él. Ezt a kort látom, ennek vagyok a fia. Erről is akarok beszélni. Hogy a cselekményt hová helyezem, az inkább színpadi és történeti érdekesség lehet. Szerintem egy király egy egész nép, sőt ha nagyhatalom uralkodója, akkor egy egész világ sorsát határozhatja meg, míg mindennapi ember legfeljebb egy család sorsát. Arthur Millertől olvastam a napokban, hogy a drámának vagy a család vagy a szélesebb értelemben vett társadalom a témája. Márpedig, ha az utóbbi, akkor többnyire a verses forma alkalmas. Számomra a babiloni környezet és helyszín, s a verses forma volt a legmegfelelőbb, mivel olyan társadalmi, elvi-eszmei problémákat igyekeztem megírni, amelyek a mindennapi nyelvtől eltérő nyelven biztosabban, jobban szólalhatnak meg.

(Földessy)

Nagykanizsa új címere

A Nagykanizsai városi Tanács csütörtöki ülésén rendeletet alkotott a város új címeréről és zászlajáról. A város új zászlaja pasztell-kék színű, benne a régmúltat is idéző Kanizsa-vár szimbolikus rajzolatával.

A Vöröskereszt idei programja

Nagylányok iskolája

•

13000 hallgató a tanfolyamokon

•

Tiszta község mozgalom

Tavaly ünnepeltük a véradás 25 éves, és a térítés nélküli véradás 15 éves fordulóját. A Magyar Vöröskereszt Baranya megyei Szervezete a jubileumi évhez méltóan látta el feladatát: 9260 liter vért gyűjtött. 24 500-an adtak vért a megyében, tehát minden huszadik ember.

A Magyar Vöröskereszt Baranya megyei Szervezetének vezetőségi ülésén beszámoltak az elmúlt évi munkáról és ismertették a mozgalom idei feladatait. A népesedéspolitikai határozat végrehajtása érdekében 14 180 hallgatónak 345 előadást tartottak. Anyák iskoláját, Nagylányok iskoláját, Családi élet iskoláját szervezték. Örvendetes, hogy egyre nagyobb számban kapcsolódtak be a szakorvosok.

A felvilágosító munkában jelentős helyet kapott a betegségek megelőzése, a családvédelem, a véradás, és a szűrések előtti felvilágosítás. Nőtt a lakosság érdeklődése is. A Vöröskereszt különböző tanfolyamain – elsősegélynyújtás, betegápolás, üzemegészségügy stb. – több mint 13 ezer hallgató vett részt.

Tavaly is meghirdették a „Baranya megye legtisztább községe" mozgalmat. A „Tiszta község" cím feltételeit a pécsi járás községeinek 67 százaléka teljesítette, a szigetvári járásban azonban csak 17. A „Tiszta Termelőszövetkezet" címet a baranyai gazdaságok 59 százaléka nyerte el 1974-ben.

Az alkoholizmus elleni küzdelem nem hozta meg a remélt sikert, csökkent az e témában tartott előadások iránti érdeklődés. A gondozói munkában viszont élenjár a szervezet: 656 családdal és 2213 állami gondozott gyermekkel, veszélyeztetett fiatallal, egyedülálló beteggel, öreggel foglalkozik a Vöröskereszt.

S végül tavaly közel 4 ezer elsősegélynyújtót képzett ki a Vöröskereszt, így számuk ma Baranyában meghaladja a 14 ezret. Speciális – gázmentő, növényvédőszer mérgezésben elsősegélyt nyújtó – tanfolyamokat is szerveztek.

Ha nem megy önként, segít a jogszabály...

PARAGRAFUS az alkoholizmus ellen

Életek megrontója. Méreg. Első számú közellenség – és még sorolhatnánk azokat a minősítő kifejezéseket, amelyeket az alkohollal kapcsolatban emlegetnek. Súlyos betegségek egész sora, bűnügyi statisztikák bizonyítják, hogy nincs ebben semmi túlzás.

Az alkoholellenes propagandának, elvonó kezelésnek csak akkor lehet foganatja, ha az alkoholisták maguk is meg akarnak szabadulni szenvedélyüktől. Ha ehhez gyengék, akkor a társadalom akarata segít. 1975. január elsején lépett hatályba az Elnöki Tanács törvényerejű rendelete az alkoholisták kötelező intézeti gyógykezeléséről. Az új rendeletről és alkalmazásának módjáról kérdeztük dr. Lányi Ernő pécsi városi-járási vezető ügyészt.

– Milyen törvények, rendeletek előzték meg az 1974. évit?

– A Magyar Népköztársaság Büntető Törvénykönyvéről szóló 1961. évi V. törvény az alapszabályozás tekintetében mind a mai napig irányadó a büntetőbíróság által elrendelhető kényszerelvonó kezelésnek akkor, ha a bűn elkövetése a tettes mértéktelen alkoholfogyasztásával függ össze. Az 1962-ben megjelent törvényerejű rendelet szerint az államigazgatási szervek is elrendelhettek kényszerelvonó kezelést, illetve a részegeknek kijózanító szobába való szállítását. Egy azonos szintű, 1966-ban megjelent rendelet kiterjesztette ezt a beteg kérelmére elrendelhető alkoholelvonó kezelésre.

– Mi hiányzott a rendeletekből?

– Az említett jogszabályok nem teszik lehetővé azt, hogy a munkaterápiás kényszerelvonó kezelést 6 hónapnál tovább folytassák. Még akkor sem, ha a gyógyítás sikerének ez lenne a feltétele. Sürgős szükség volt egy olyan kényszerelvonó kezelés lehetőségére, amely magas szintű törvényességi biztosítékok mellett, hosszabb tartamú zárt intézeti elvonókezelés elrendelésére ad módot. Ennek az igénynek tett eleget a Magyar Népköztársaság Elnöki Tanácsának 1974. évi 10. számú törvényerejű rendelete.

– Kikkel szemben és milyen szervek alkalmazhatják az új jogszabályt?

– Azt az alkoholistát, aki rendszeres és túlzott alkoholfogyasztásából eredő magatartásával családját, kiskorú gyermekének fejlődését, környezetének biztonságát, a közrendet, illetőleg munkahelyén a munkát ismételten és súlyosan megzavarja, ügyészi indítvány alapján, a járásbíróság polgári, nem peres eljárásban hozott határozatával legfeljebb két esztendeig tartó, munkaterápiás intézetben történő alkoholelvonó kényszerkezelésre kötelezheti. Az eljárás költségmentes.

– Kik kezdeményezhetik az eljárást?

– Az illetékes tanács (Pécsett a Városi Tanács VB II. kerületi hivatala) egészségügyi szakigazgatási szervének javaslata alapján az ügyész indítványozza. Az intézeti kezelés elrendelésére irányuló eljárás megindítását – az egészségügyi szerv előtt – bármely állami, vagy társadalmi szerv, szövetkezet, vagy éppen maga az érdekelt is kezdeményezheti.

– Vannak kivételek e jogszabály alkalmazása alól?

– Ilyen kezelésre nem kötelezhető az a személy, aki a 18. életévét nem töltötte még be, az sem, akinek kórházi kezelésre van szüksége, továbbá ha olyan betegségben szenved, amelynél fogva a munkaterápiás kezelés nem, vagy csupán eredménytelenül lenne alkalmazható. Abban az esetben, ha ezek a kizáró okok nem állnak fenn, a beutalt a gyógykezelés tűrésére kényszeríthető. A munkaterápiás gyógykezelés szükség szerint többször is megismételhető.

– Mikor szűnik meg a kezelés?

– Meg kell szüntetni akkor, ha megkezdése óta a két év letelt. El kell bocsátani az intézetből a beutaltat akkor is, ha a kezelés folytatása szükségtelen, vagy ha a kezelés egyáltalán nem, vagy csak eredménytelenül lenne folytatható. Ez utóbbi két esetben orvosi szakvélemény alapján a járásbíróság hoz döntést.

– Mi a helyzet a beutalt munkaviszonyával?

– A kezelés ideje alatt a munkaviszonnyal, illetve szövetkezeti tagsággal járó jogai és kötelességei szünetelnek, de az intézetben eltöltött idő beszámít a munkaviszonyban eltöltött időbe.

A kellően felszerelt Munkaterápiás Alkoholelvonó Intézetet az igazságügyminiszter a közelmúltban kijelölte.

Kurucz Gyula

Gyermekek téli üdültetése

Nem jelent kiesést a tanulásban

Egymás szavába vágva mesélik élményeiket a téli üdülésről visszatért gyerekek. Csodálatos környezetben, a legtöbbször erdők mélyén megbúvó kastélyokban töltenek 23 napot az általános iskolások — elsősöktől nyolcadikosokig.

Az üdülésben azok a gyerekek vehetnek részt, akiknek legalább egyik szülője szakszervezeti tag, akiket jó magaviseletük, kiemelkedő tanulmányi eredményük alapján az iskolák vezetői érdemesnek tartanak az üdülésre. Elsőbbséget élveznek a nagycsaládosok és az egyedül élő szülők gyermekei.

1975 januárjától gondoskodtak az ormándpusztai, a vajtai, a kőszegi és a röjtökmuzsaji gyermeküdülőkben tankönyvekről is, így nem kell a gyerekeknek cipelniük könyveiket, csak a munkafüzeteiket viszik magukkal. A 23 nap alatt ugyanis rendes iskolai oktatásban részesülnek, tehát tanulmányaikból semmiképpen sem jelent kiesést az üdülőben eltöltött idő.

A legtöbb gyereket a pécsi, a szigetvári, a mohácsi, a siklósi és a komlói általános iskolákból küldik. Komlón és Mohácson több vállalat is rendelkezésükre bocsátotta gépkocsijait, autóbuszait, hogy a kora hajnali vonatindulásoknál segítségükre legyen. Baranya megyéből 240 általános iskolást üdültetnek 1975 téli és kora tavaszi időszakában 27—32 fős csoportokban. Az első csoport január 9-én indult, a második február 3-án Ormándpusztára és Vajtára, március 24-én indulnak Kőszegre a gyerekek, majd április 16-án Röjtökmuzsajra és szintén Kőszegre, végül az utolsó turnust május 9-én indítják Röjtökmuzsajra.

hm

Akik a hírekben szerepelnek...

A posta-igazgató

Hír: Január elsejével Varga Sándort nevezték ki a Pécsi Postaigazgatóság vezetőjévé.

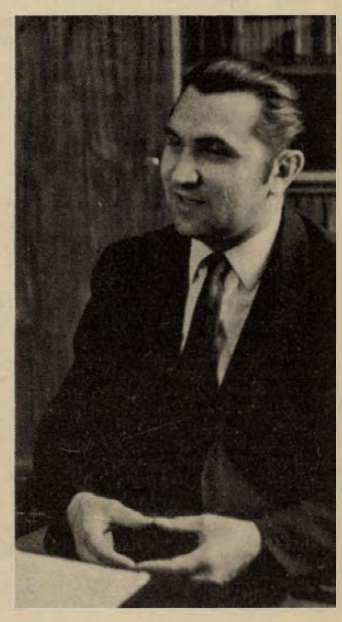

●

Az íróasztalon néhány akta, amit gyors mozdulattal a fiókba csúsztat. Cigarettával kínál. Elém tolja a hamutartót; ő nem dohányzik.

Mondja, hogy az igazgatói kinevezés egy kissé hirtelen jött. Fiatalon, hiszen 38-as születésű, megkapni ezt a bizalmat jóleső érzés ugyan, de végtelenül nagy felelősséggel jár. Négy megye – Baranya, Tolna, Somogy, Zala – 670 postahivatala van a felelősség mögött.

● *A kérdés kézenfekvő: hogyan lesz valaki postás, hogyan lesz igazgató? Mi történt a 18 év alatt, amit Varga Sándor a posta kötelékében töltött?*

– A Nagy Lajosban érettségiztem – mondja. Aztán elneveti magát. — Sosem gondoltam én arra, hogy postás legyek. Akkoriban mint megyeválogatott atléta, két lehetőségem volt: vagy a vasúthoz megyek, vagy ide. A postás sportkör atlétaedzője bent volt, a vasútét nem találtam. Hát így történt . . .

1958-ban végezte el a középfokú postaforgalmi tanfolyamot. Első igazi munkahelye a nagyállomáson lévő hivatal volt. Közben jött a katonaság, a nősülés. Mivel felesége is a postán dolgozott, kérte áthelyezését a Pécs 1-esbe.

A tanfolyamok, iskolák sora következett nappalin és estin.

– Hatvannyolcban a postás szakszervezet területi tanácsának titkárává választottak. Ez hozta életemben az első nagy változást.

Varga Sándor, aki szinte minden poszton végigdolgozott néhány esztendőt – a nagypostán nincs olyan kiadói ablak, ahol ne ült volna –, a szakszervezeti poszton ismerte meg a postások hétköznapjait, gondjait és a négy megyét.

– Az akkori választás – mondja némi szünetet tartva –, igen jólesett, hiszen azt mutatta, hogy az emberek bíznak bennem . . .

● *A szakszervezeti munka?*

– Nehéz volt, de szép volt. A postás szakszervezetnek nincsenek nagy hagyományai . . .

Tervei iránt érdeklődöm. Hiszen, mint az általában lenni szokott, az új emberektől, az új igazgatóktól mindig várnak valami változást is, valami mást.

– Elődömtől a vezetési stílus, a munkamódszer, de nem utolsó sorban az ember-centrikus szemlélet tekintetében sokat tanultam. Úgy szeretném a további munkát irányítani, hogy ne következzen be törés.

A következő tervidőszakban Pécsett egy korszerű műszaki bázist alakítanak ki. Szigetváron új postát építenek, bővítik a távbeszélő központot. Pécsett a Kertvárosban és a Szigeti úton épül új posta, s éppen ma adta ki az utasítást, hogy a kertvárosi új lakónegyedben több nyilvános távbeszélő állomást kell felszerelni. Rövidesen kezdődik a pécsi távhívó központ bővítése Budapest felé 5 kimenő és 13 bejövő áramkörrel, Komló irányában pedig 7 kimenő áramkörrel gyarapszik a jelenlegi összeköttetések száma.

● *És a telefonigénylők?*

Benyúl a fiókba, előveszi az imént elrakott dossziét.

– A kérdésre számítottam. Az új Crossbar minden szabad vonalát kiadtuk. Ez tizenkétezer állomás, amelynek a fele iker. Az igénylők száma pedig még mindig négyezer felett van. Sajnos, 1980-ig nem tehetünk semmit. A népgazdaság költségvetésében a lakás, a bölcsőde, az óvoda mind-mind megelőzi ezt, a sokszor jogosan áhított beruházást. Nincs pénzünk a bővítésre.

Ez tehát nem rajtuk múlik, de a „szolgáltatásoknak – mondja határozottan Varga Sándor –, javulniuk kell". Főleg a levél- és táviratkézbesítések pontossága van napirenden.

● *Egyéb elképzelések?*

– Lényegesnek tartom az üzemi, munkahelyi demokrácia fejlesztését, s úgy érzem: a brigádmozgalomra, a szocialista munkaversenyekre jobban kell építenünk. Aztán . . . szeretnénk minél több dolgozót vállalati támogatással, kölcsönnel lakáshoz juttatni. Meg kell gyorsítanunk a munkaerő-ellátottság biztosítása érdekében a nehéz fizikai munkát végzők munkahelyének gépesítését.

● *És mint magánember?*

Hétvégeken, ha ideje engedi, haza-hazalátogat a családdal Siklósnagyfaluba – a szülőfaluba. „Legjobban ma is ott érzem magam – mondja –, szüleim, régi barátaim társaságában. Amikor felelevenítjük az emlékeket . . ."

Persze, szó esik mindig a jelenről is.

Kozma Ferenc

Családot pótló gondoskodás



Öregek százai várakoznak a szociális otthonokban megüresedő egy-egy férőhelyre. Nagy részük olyan egyedülálló idős ember, akinek nincs eltartásra kötelezhető hozzátartozója.

Balázs Istvánné 71 éves, Pécs, Felsőhavi utca 6. szám alatti lakos:

– Az uram még a háborúban halt meg, a lányom pedig hat évvel ezelőtt. Vettem magamnak egy házrészt és nemsokára megkeresett engem egy fiatal, ismerős házaspár, hogy ők eltartanak. Eleinte minden jó volt, később már semmi sem. A fiatalokat később hazacsalogatta az anyós, én meg egyedül maradtam. Azt még elfelejtettem mondani, hogy szürkehályog van a szememen, alig látok. Sokszor töltöttem hideg lakásban, étlen, szomjan a napjaimat. Egyszer azt mondták a szomszédok, hogy van itt a városban egy gondozó intézet, menjek oda jelentkezni. Elmentem és kértem, hogy vigyenek szociális otthonba, de nem volt hely. Hát most már amondó vagyok, hogy jobb is így. Tili nővér minden reggel begyújt nálam az olajkályhába, meghozza a reggelim. Az ebédet már a Treszka nővér hozza. Vettek nekem egy kisrádiót is, azt hallgatom napközben.

A 64 éves Puszpán Miklósról sem gondoskodott senki. Mivel saját lakásán nem tudták megoldani az ellátását, most egy közös lakásban, több társával együtt tölti napjait. Beosztják a pénzét, vigyáznak az egészségére, biztosítják az étkezését, egyáltalán egész ellátását.

A családot pótló gondoskodást Pécsett a Házi Szociális Gondozás Szervezetének tagjai végzik. Akikre vigyáznak, csaknem valamennyien szociális otthonra várakozó öregek. A házi gondozás tehát az intézeteken kívül élő és közvetlen segítségre szoruló személyek életkörülményeinek a javítását szolgálja, tulajdonképpen pótolja a szociális otthont. Jelenleg 10 hivatásos és 50 társadalmi gondozónő felügyel közel 300 idős emberre. A hivatásos gondozók teljes munkaidejükben az öregekkel foglalkoznak, a társadalmi munkában ezt vállalók pedig meghatározott feladatokat ellátva segítik őket.

A jelenlegi 300 egyedülálló közül 40–50 azoknak a száma, akik teljes gondozásban részesülnek. A többieknek tulajdonképpen „csak" segítenek: elintézik ügyes-bajos dolgaikat, meghozatják a tüzelőjüket, vagy kitakarítanak náluk. Ilyen részbeni gondozást a Komarov Gimnázium és Szakközépiskola tanulói is vállaltak, akik közül többen minden nap ebédet visznek az Olimpiából egy-egy idős embernek. Az ilyen segítőkészségre persze mindig szükség van, hiszen a gondozott öregek biztonságot éreznek a velük való törődésből és szeretetet, ragaszkodást kínálnak ezért cserébe.

T. É.

Kifoltozták a Badacsonyt

Befejeződött a Badacsony több mint egy évtizede megkezdett „foltozása". Az egykori kőbányák által okozott sérüléseket a hegy felső részén a „bazaltsapkán" a bányaudvarokon, a meddőhányókon és a vízmosta területeken igyekeztek eltüntetni. Összesen 80 hektáron 820 000 facsemetét és cserjét ültettek el.

A hegytetőn jelenleg 221 hektár erdő díszlik, s az a táj esztétikai képének javítását és a turisztikai érdekeket szolgálja. E területen már 13 kilométernyi turistautat is kialakítottak.

HÍREK

1975. JANUÁR

31

PÉNTEK

Szeretettel köszöntjük névnapjuk alkalmából

JÁNOS

nevű kedves olvasóinkat

A Nap kél 7.13 — nyugszik 16.43 órakor. A Hold kél 22.13 — nyugszik 8.43 órakor.

Beck Ö. Fülöp

Harminc évvel ezelőtt, 1945. január 31-én halt meg — 72 éves korában — Beck Ö. Fülöp szobrász, a modern magyar szobrászat és éremművészet egyik úttörője.

Pápán született, 1873 júniusában. 1888-tól öt esztendőn át a budapesti Iparművészeti Iskola ötvösszakán, majd néhány hónapig Bécsben, később pedig ösztöndíjjal Párizsban tanult. Onnan pályázott a millenniumi kiállítási emlékérem megalkotására, s a pályázatot meg is nyerte. Az Iparművészeti Múzeumban 1898-ban bemutatott első gyűjteményes éremkiállításán először szerepelt nálunk az érem önálló műfajként. A művész figyelme egyre inkább a szobrászat felé fordult; 1910-től Gödön épített műtermében maga faragta szobrait. Roboztus erejű, zárt tömegű, sommázott formamegoldású műveit 1914-ben mutatta be első önálló kiállításán, az Ernst Múzeumban. A következő esztendőben készítette el élete egyik fő művét, az Aphroditét.

Ma este

SZÍNHÁZ

Nemzeti Színház: Balettek fehérben (este 7 órakor) Móricz-bérlet.

Pannonia Bár: Pannonia Koktél. Nyitva 22—04 óráig.

Olimpia eszpresszó: Farsangi randevú. Nyitva 22—04 óráig.

MOZI

Park: Ne hagyd magad, Pitkin! (4, 6, 8)
Petőfi: A banditák alkonya (4, 6, 8)
Kossuth: A fenevad (10, 12, f3, f5) Szalad, szalad a külváros (f7, f9)
Fekete Gyémánt: Doni elbeszélés (4) Kard és kereszt (6)
Jószerencsét: Ballada a katonáról (3), Jelbeszéd (5, 7) **Rákóczi:** Emberi sors (5) Ki megy a nő után (7) **Május 1.:** Lövés a lángokból (f4) A mesterdetektív (f6) **Harkány:** Helga (7)
Komló, Május 1.: Honfoglalás (4) Mackenna aranya (7)
Komló, Zrínyi: Lopakodó Hold (f10, f4, hnó) A sztár (8) **Mohács:** A dunai hajós (6, 8)
Siklós: Egy fiatal tiszt naplójából (5) A fekete herceg (7)
Szigetvár: Váltságdíj egy halottért (6, 8)

időjárás

Várható időjárás péntek estig: változó felhőzet, már csak néhány helyen csapadék. Éjszaka és a délelőtti órákban többfelé köd. Mérsékelt, változó irányú szél. Várható legalacsonyabb éjszakai hőmérséklet általában plusz 1—mínusz 4 fok között, az ország északkeleti részén mínusz 5 fok körül. Legmagasabb nappali hőmérséklet pénteken általában 5—10 fok között, a tartósan ködös helyeken 0 fok felett.

Távolabbi kilátások kedd reggelig: változóan felhős idő, néhány helyen esővel, havasesővel. A ködhajlam fokozatosan erősödik. A legalacsonyabb hajnali hőmérséklet mínusz 2—plusz 3 fok között. A tartósan ködös területeken 0 fok közelében. Jelentős mennyiségű csapadék (legalább 5 mm) az ország területének 30 százalékán várható.

— **Elsők lettek a pécsiek.** „Trombita harsog, a dob pereg" címmel hazánk felszabadulása 30. évfordulója tiszteletére úttörő honvédelmi vetélkedőt hirdetett a Magyar Úttörők Szövetsége és a Gyermekrádió a BM Határőrséggel közösen. A nevezési feladatok beküldése után a pécsi 39-as dandár úti általános iskola 4502-es sz. Pintér István úttörőcsapatának hattagú határőrszakasza került az első helyre. A Pécsi Határőrség egyik alegységének patronálásával közösen készül a szakasz a rádiós-vetélkedőre, ahol Kőszeg és Sopron úttörő határőr-szakaszaival méri össze erejét február 14—15-én.

— **„A finn irodalom** száz esztendeje" címmel dr. Szász Levente tartott nagysikerű előadást január 30-án Pécsett, a Doktor Sándor Művelődési Központban a Pécsi Magyar—Finn Baráti Kör rendezvényén.

— **Jubileumi vetélkedő** a Volánnál. A vállalat fennállásának 25. évfordulója alkalmából jubileumi olvasópályázatot hirdetett a Volán 12. sz. Vállalata. Szakmai és szépirodalmi művek ismeretéről adott számot a 153 pályázó. Tegnap délután hirdettek eredményt. Az első helyezést és a vele járó 1000 forintos jutalmat Zárai Tiborné nyerte el.

— EGYRÉSZES MOSOGATÓK 75 SZÁZALÉKOS ENGEDMÉNNYEL KAPHATÓK. 39-ES DANDÁR ÚT 2/C. (x)

— **Elkészültek a felszabadulási emlékmű sablonjai.** Az Építőgépgyártó Vállalat Szállítóberendezések Gyárában a szocialista brigádok a napokban fejezték be a felszabadulási emlékmű sablonjainak készítését, s a sablonokat öntésre átadták a Baranya megyei Állami Építőipari Vállalatnak.

— **A krónikaírók** első országos találkozóját rendezi meg Pécsett a Baranya megyei Állami Levéltár májusban. Szó lesz arról, hogy a krónikaírás tapasztalatait miként lehet felhasználni a tudományos kutatásban és a közigazgatásban. Erre az alkalomra jelenik meg a „Baranyai Krónikaírás" című kiadvány.

◆

Gyermekbénulás elleni védőoltás

Pécs megyei városi Közegészségügyi-Járványügyi Felügyelőség közli a lakossággal, hogy az 1974—75. évi gyermekbénulás elleni védőoltás II. részletét 1975. február 3—8. között kapják a csecsemők és kisgyermekek. Védőoltásban részesülnek az 1971. október 1-től 1974. szeptember 30. közötti időben született gyermekek. A védőoltásokat a körzeti gyermekorvosi rendelőkben végzik.

Kérik a szülőket, hogy gyermekeiket feltétlenül vigyék el a védőoltásra, és a Sabin-cseppek beadásához szükséges kiskanalat is vigyék magukkal. A bölcsődékben levő gyermekek védőoltásaikat a bölcsődékben kapják meg.

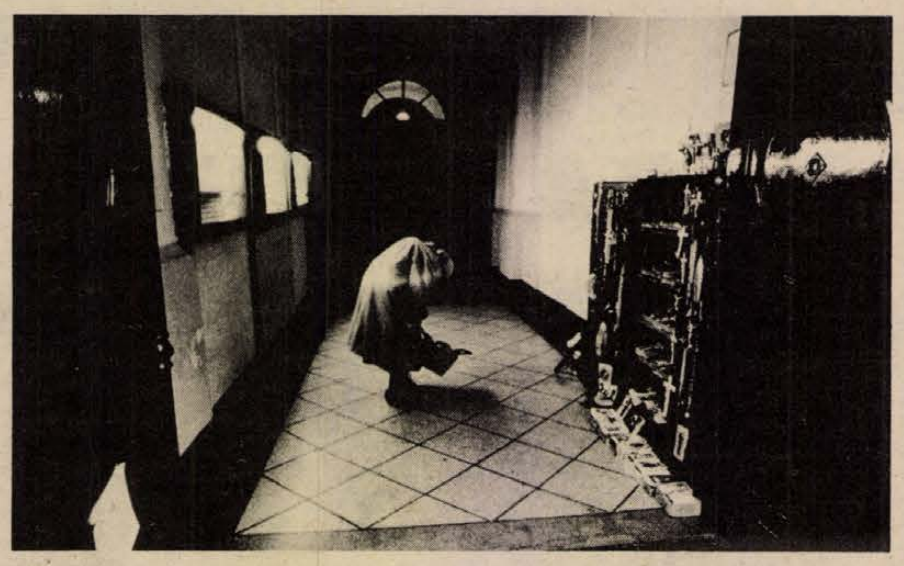

Pénteken este fél 7 órakor nyílik a Doktor Sándor Művelődési Központban a Budapesti Fotóklub fiatal alkotóinak — Flesch Bálint, Horváth Dávid, Kerekes Gábor, Montvai Attila, Szerencsés János — kamarakiállítása. Képünk: Flesch Bálint: Kapualj.

— **Új szerszámműhelyt** alakítottak ki mintegy 150 négyzetméteren a Cserkúti Mezőgép Vállalat villányi gyáregységében, közel háromnegyed millió forintért. A műhelyben új esztergát, szerszámmarót, sík-köszörűt, valamint egy felújított gyalugépet szereltek fel.

— **Megszűnik a látogatási tilalom.** A Baranya megyei KÖJÁL közlése szerint a megyei influenza helyzet kedvező alakulása lehetővé tette a megye területén lévő fekvőbeteg-intézetekben elrendelt látogatási tilalom feloldását február 1-től.

— **A nagyüzemi szarvasmarha-állomány** brucellamentesítése Baranya megyében a tervek szerint gyakorlatilag még ebben az évben befejeződik. A Megyei Állategészségügyi Állomás több éves munkája eredményeként jelenleg már száz tehenészeti telep körülbelül 14 ezer állata brucella-mentes. Idén 12 újabb telepen végzik a gyógyító és megelőző munkát és több mint kétezer tehén, valamint 1500 üsző lesz brucella-mentes.

— **Tanácsi értékesítésű lakások** építését kezdték meg Sásdon, a Fáy András utca folytatásában. A hat háromszintes ház tanácsi erőből épül egymillió 800 ezer forintért. Az átadást őszre tervezik.

— **Korszerűsítik az iskolát Orfűn** háromszázezer forint értékben. Az egésznapos oktatási intézményben, melyet a tervek szerint február elején adnak át, két tantermet, két klubszobát, egy tanárit és zsibongót alakítanak ki.

— **Értesítjük** kedves vendégeinket, hogy 1975. február 1-én 18 órától a Nádor étteremben és különtermeiben zártkörű rendezvény lesz. Nádor söröző-nkbe, Mecsek cukrászdánkba, Pannonia éttermünkbe és a Pannonia bárba szeretettel várjuk vendégeinket.

— **A nyártól látogatható** lesz a Perényi-bástya Siklóson, a kórház mögötti részen. A tavaly kibontott történelmi és idegenforgalmi nevezetesség körül már folynak a tereprendezési munkák.

— A Pécsi Vízmű értesíti a lakosságot és a közületeket, hogy a meszesi víztoronynál karbantartási munka végzése miatt f. hó 31-én 22.00 órától február 1-én, 4.00 óráig szünetel a vízszolgáltatás. Érintett területek: Komjáth A. u., Kirov u., Bittner Alajos u. és Szabolcs falu által határolt terület. Kérjük a lakosság szíves megértését.

◆

Realista

. . . Igazgató úr én a realista színjátszás híve vagyok — mondotta a színésznő a főpróbán. — Kérem, hogy a premieren a harmadik felvonásban nekem valódi konyakot szervirozzanak . . .
. . . Rendben van — válaszolt az igazgató — és természetesen igényt tart a valódi méregre is az ötödik felvonás végén . . .

— **Az Országos Takarékpénztár** február 25-én az OTP V. kerületi Münnich Ferenc utca 15. szám alatti kultúrtermében rendezi meg a gépkocsi nyereménybetétkönyvek idei első, sorrendben 55. sorsolását.

— **PÉCSETT a legközelebbi országos autó-, állat- és kirakodó vásárt 1975. február 2-án, autó- és motorvásárt február 9-én tartják.**

Kórházi felvételes ügyeletek

Gyermekgyógyászat: mindennapos felvételi ügyeletek gyermekbelbetegek részére: Pécs város: POTE Gyermekklinika. Szigetvár város és járás, a pécsi és a volt sellyei járás: Megyei Gyermekkórház. Gyermeksebészeti, gyermekfülészeti betegek részére páratlan napokon POTE Gyermekklinika, páros napokon Megyei Gyermekkórház Pécs és a megye egész területéről.
Belgyógyászat, sebészet, traumatológia: Megyei Kórház. Égési sérülések: Honvéd Kórház. Gyermekek esetében: Gyermekklinika. Koponya- és agysérülések: Idegsebészet.
SOS-ELET telefonszolgálat hívószáma: 12-390, este 7-től reggel 7 óráig.

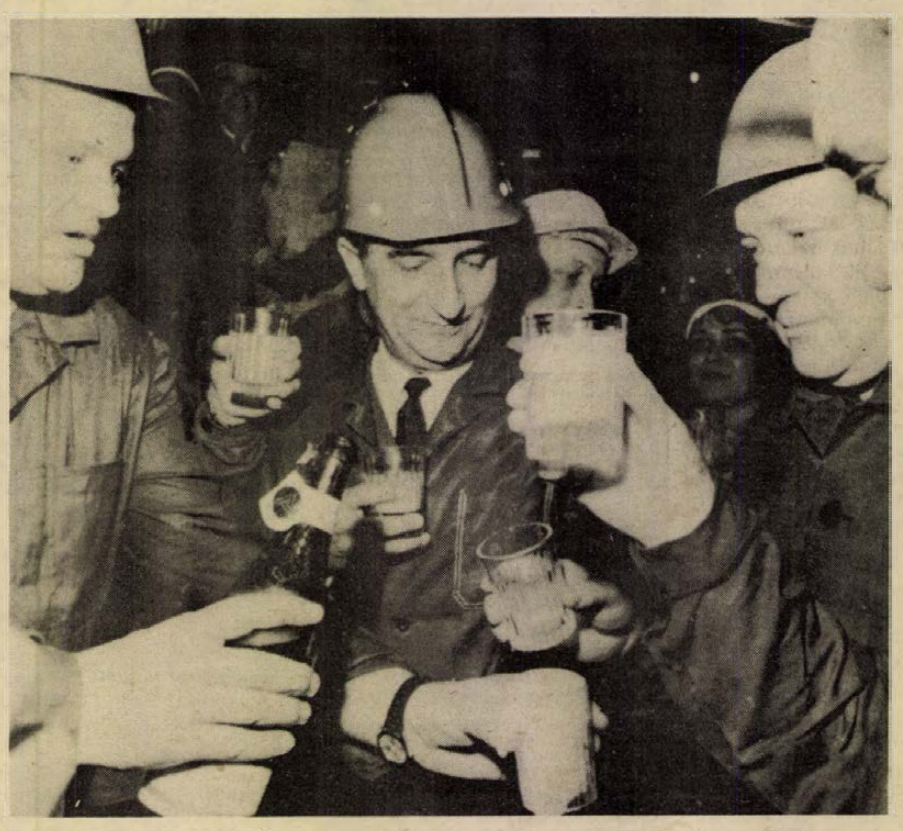

Csütörtökön a Felszabadulás tér alá érkezett a Metró furópajzsa. Az esemény alkalmából dr. Huszár István miniszterelnök-helyettes üdvözölte az építőket.

tegnap történt

A Baranya megyei Tanács ülésére készített előterjesztést, széleskörű vizsgálatok alapján, a tanács e feladattal megbízott ideiglenes népesedéspolitikai bizottsága. A megye népesedési helyzetéről, a népesedéspolitikai kormányhatározat eddigi eredményeiről, illetve a még megoldandó főbb tennivalókról szóló előterjesztést tegnap vitatták meg Pécsett, Takács Gyulának, a megyei tanács elnökhelyettesének, a bizottság vezetőjének elnökletével.

✲

Barcs Sándornak, az Interparlamentáris Unió magyar csoportja elnökének vezetésével csütörtökön Belgrádba utazott az IPU magyar csoportjának küldöttsége. A delegáció tagja Darvasi István és Nagy Miklós országgyűlési képviselő. A küldöttség a jugoszláv fővárosban az IPU II. európai együttműködési és biztonsági konferenciáján vesz részt.

✲

A Francia Köztársaság nemzetgyűlésének — Francois le Douarec alelnök vezetésével — hazánkban tartózkodó küldöttsége csütörtökön Martonvásárra, az MTA mezőgazdasági kutató intézetébe látogatott.

✲

Csütörtökön befejeződtek dr. Werner Cziommernek, az NDK nehézgépipari és ipari berendezések gyártási miniszterhelyettesének tárgyalásai Kiss Ernő kohó- és gépipari miniszterhelyettessel a magyar—NDK műszaki-tudományos és kooperációs együttműködésről.

Lapzárta

Gerald Ford amerikai elnök csütörtökön a Fehér Házban fogadta az Egyesült Államok-beli látogatáson tartózkodó Harold Wilson brit miniszterelnököt. A felek nyilatkozatban mutattak rá a gazdasági problémák súlyosságára, amelyekkel a két országnak szembe kell néznie.

✲

A brit foglalkoztatottságügyi minisztérium csütörtökön nyilvánosságra hozott adatai szerint 1974-ben Nagy-Britanniában 14 millió 740 ezer munkanap ment veszendőbe sztrájkok miatt. Ez több, mint a kétszerese az 1973-ban mért adatoknak.

✲

Kenneth Kaunda zambiai államfő Sri Lankában (Ceylon) tett hivatalos látogatásának befejeztével Colombóban közös közleményt adtak ki. Ebben a két ország megerősítette együttműködési szándékát abban a kérdésben, hogy az Indiai-óceán térségét haladéktalanul a béke övezetévé nyilvánítsák.

✲

Befejezte kubai látogatását a Magyar Tudományos Akadémia küldöttsége, amely dr. Köpeczi Bélának, a Magyar Tudományos Akadémia főtitkárának vezetésével két hetet töltött a szigetországban.

✲

A brit foglalkoztatottságügyi miniszterium csütörtökön nyilvánosságra hozott adatai szerint 1974-ben Nagy-Britanniában 14 millió 740 ezer munkanap ment veszendőbe sztrájkok miatt. Ez több, mint a kétszerese az 1973-ban mért adatoknak.

✲

Kenneth Kaunda zambiai államfő Sri Lankában (Ceylon) tett hivatalos látogatásának befejeztével Colombóban közös közleményt adtak ki. Ebben a két ország megerősítette együttműködési szándékát abban a kérdésben, hogy az Indiai-óceán térségét haladéktalanul a béke övezetévé nyilvánítsák.

✲

Befejezte kubai látogatását a Magyar Tudományos Akadémia küldöttsége, amely dr. Köpeczi Bélának, a Magyar Tudományos Akadémia főtitkárának vezetésével két hetet töltött a szigetországban.

✲

A Jugoszláv Kommunisták Szövetsége Központi Bizottságának elnöksége csütörtökön Belgrádban tartott ülésén úgy határozott, hogy február 18-ra összehívja a KB soronkövetkező ülését.

RÁDIÓ MŰSOR TELEVÍZIÓ

RÁDIÓ

KOSSUTH RÁDIÓ

4.25—7.59: A Kossuth rádió reggeli műsora. Közben: 7.45: Mit főzzünk? 8.00: Hírek. Időjárás. 8.05: Műsorismertetés. 8.15: Budapest és a vidék kulturális programjából. 8.22: Zenekari muzsika. Közben: 9.00—9.20: Felépítjük Bábel tornyát. Részletek László Anna regényéből. III. (befejező) rész. 9.53: Lottósorsolás. 10.00: Hírek. Időjárás. 10.05: Iskolarádió. 10.30: Édes anyanyelvünk (ism.). 10.35: Weiner: fiszmoll szonáta. 10.59: Lottóeredmények. 11.00: Új eljárás a sebészetben. 11.10: Maria Stader és Giuseppe Di Stefano énekel. 11.49: Fenyő István könyvszemléje. 12.00: Déli krónika. Lottó. 12.20: Ki nyer ma? — Pétfürdőn. 12.30: Reklám. 12.35: Tánczenei koktél. 13.20: Déki Lakatos Sándor népi zenekara játszik. 13.45: Napirenden — a beruházások. III. rész. 14.00: A tűzszerszám. Andersen meséje (ism.). 14.20: Dvorzsák: X. szláv tánc. 14.25: „Nyitnikék". Kisiskolások műsora (ism.). 15.00: Hírek. Időjárás. 15.10: Magyarán szólva . . . (ism.). 15.25: Az élő népdal. 15.35: Kónya Sándor énekel. 15.52: Kóruspódium. A kisvárdai pedagógus kórus és a vásárosnaményi járási művelődési központ vegyeskara énekel. 15.59: Hallgatóink figyelmébe! 16.00: A világgazdaság hírei. 16.05: Tanácsról tanácsra. 17.00: Hírek. Időjárás. 17.20: Bemutatjuk új felvételeinket. 17.45: Láttuk, hallottuk — a színházban és a moziban. 18.05: Mozart: Kis éji zene. 18.23: Télben. Arany János versei. 18.33: Bemutatjuk új népzenei felvételeinket. 18.58: Hallgatóink figyelmébe! 19.00: Esti krónika. 19.30: Sporthíradó. 19.40: Hamisjátékosok. Illés Endre kisregénye rádióra alkalmazva. 20.33: Örökzöld dallamok (ism.). 21.17: Hírek. 21.20: Új magyar zene — a közönség és a kritikusok 1974. évi díjáért. Eredményhirdetés. 22.00: Hírek. Sport. Időjárás. 22.20: László Margit operettdalokat énekel. 22.40: Oxfordi beszélgetés Michael Kaser közgazdász professzorral. 23.00: Századunk zenéjéből. 24.00: Hírek. Időjárás. 0.10—0.25: Furulya- és cimbalommuzsika.

PETŐFI RÁDIÓ

4.25—7.59: A Petőfi rádió reggeli zenés műsora. 8.00: Hírek. Időjárás. 8.05: Verbunkosok, népdalok. 9.00: Hírek. 9.03: Ezeregy délelőtt. 9.53: Lottósorsolás! 10.00: A zene hullámhosszán. Közben: Kb. 10.30—10.35: Néhány szó zene közben. 10.59: Lottóeredmények. 11.00—11.05: Hírek. Időjárás. 12.00: Don Juan. Részletek Mozart operájából. 12.45: A harmincas nemzedék. Kubai költők versei. 13.00: Hírek. Időjárás. 13.03: Századunk zenéjéből. 13.45: Időjárás- és vízállásjelentés. 14.00: Kettőtől hatig. A Petőfi rádió zenedélutánja. 14.00: Jó utat! 14.45: A beat kedvelőinek. 15.33: Rivaldafényben. 17.00: Ötórai tea. Közben: 14.40, 15.30, 16.30, 17.30: Hírek. 18.00: Hírek. Időjárás. 18.05: Külpolitikai figyelő (ism.). 18.20: A harmadik vendég. B. Traven elbeszélése (ism.). 19.05: Boross Lajos népi zenekara játszik, Bódy József nótákat énekel. 19.24: Félóra sanzon. 19.54: Jó estét, gyerekek! 20.00: Esti krónika II. 20.25: Új könyvek. 20.28: Paisiello: Komikus kantáta. 21.00: Katedra. Pedagógusok műsora. 21.20: Szent Dávid szövetsége . . . Rádiójáték Schumann életéről (ism.). 23.00: Hírek. Időjárás. 23.15: Részletek Huszka Jenő A szép Juhászné és a Szabadság — szerelem c. operettjéből. 24.00—0.10: Hírek. Időjárás.

3. MŰSOR

18.00: Hírek. Időjárás. 18.05: Iskolarádió. 18.25: Wagner: Tannhäuser. Háromfelvonásos opera. Közben: 19.39—19.58: Magyar irodalmi arcképcsarnok. Arany János. 21.10—21.13: Hírek. 22.09: Anita O'Day énekel. 22.30: Schubert: VI. szimfónia. 23.00—23.20: Hírek. Sport. Időjárás.

PÉCSI RÁDIÓ

17.30: Műsorismertetés, hírek. 17.35: Tíz perc a Jókai téri zeneműboltban. 17.45: Ritmus és dallam. 18.00: Szervezés és fegyelem, I. — Dr. Zeller Gyula közgazdasági előadása. 18.05: Palánczi Tamás klarinétozik, zongorán kísér: Varga Márta. 18.15: Számvetés. Tsz zárszámadások 1975-ben. Riport. 18.25: A Kaláka együttes lemezéről. 18.30: Délidunántúli híradó. 18.45: A bajadér. Részletek Kálmán Imre operettjéből. 19.00: Szerb-horvát nyelvű műsor. Vidám ritmusok. — A magyarországi horvátok története. Horváth Iván muzeológus műsora. — Hangszalagról, hanglemezről. — Hírek. — Tudósítóink jelentik. 19.30: Német nyelvű műsor. Hírek. — Kulturális magazin: Népdalok. — Bonyhád története német nyelven. — Vidáman, frissen. Összeállítás. 20.00: Műsorzárás.

MAGYAR TV

9.05—9.30: Földrajz (ált. isk. 6. oszt.), 10.05—10.30: Élővilág (ált. isk. 5. oszt.). 14.30—15.00: Földrajz (ism.). 15.25—15.50: Élővilág (ism.). 17.18: Műsorismertetés. 17.20: Hírek. 17.25: A műanyag évszázada. Szovjet ismeretterjesztő film. 17.50: Sztárok az NBC Folies színpadán. Amerikai zenés film. 18.20: Öt perc meteorológia. 18.25: Látókör. A Tv politikai vitaestje a szocialista demokráciáról. 19.10: Reklámműsor. 19.15: Esti mese. 19.30: Tv-híradó. 20.00: Műkorcsolya EB. Közvetítés Koppenhágából. Jégtánc. 21.00: Magyar tudósok. Babics Antal akadémikus. 21.55: Tv-híradó 3. 22.05— Kb. 23.10: Műkorcsolya EB. Jégtánc. Közvetítés Koppenhágából.

2. MŰSOR

20.00: Műsorismertetés. 20.01: A pelikánok légiósvényén. Angol film. 20.50: Az idő. Jugoszláv rövidfilm. 21.00: Tv-híradó 2. 21.20: Reklámműsor. 21.25—23.00: Háború és béke — Európában. Csatorna. Lengyel film.

JUGOSZLÁV TV

16.35: Magyar nyelvű tv-napló. 17.30: Elesszeműek — gyermekadás. 18.15: Népi muzsika. 18.45: Riport. 20.30: Mindent vagy semmit — vetélkedő. 21.55: Koppenhága: Műkorcsolyázó Európa-bajnokság.

MÁSODIK MŰSOR

20.00: Anderson . . . — Tv-dráma. 21.00: Huszonnégy óra. 21.15: Stúdió III. 22.25: Dave Cash szórakoztatja Önöket.

24 ÓRA A NAGYVILÁGBAN

Júliusra tervezik a közös űrkísérletet

Szovjet és amerikai tudósok, szakértők és űrhajósok hozzákezdtek a Szojuz–Apolló szovjet–amerikai közös űrkísérlet előkészítésének befejező szakaszához. A houstoni amerikai űrközpontba szovjet szakemberek és a Szovjet Tudományos Akadémia tudósainak nagy csoportja érkezett meg.

A közeljövőben a szovjet és az amerikai tudósok és szakemberek megvitatják a terv utolsó részleteit, ellenőrzik a Szojuz és az Apolló űrhajók összekapcsolására szolgáló valamennyi rendszer munkáját. A közös űrkísérletet a tervek szerint július közepén hajtják végre.

◆

✦ *PÁRIZS: Az FKP által indított „igazság-hadjárat" keretében csütörtökön több mint 700 000 példányban megjelent az Humanite Dimanche különszáma, amely számos cikkben leplezi le a maffia módjára működő olajtársaságok üzelmeit, s a francia népet súlyosan megkárosító tevékenységét.*

✦ VARSÓ: Lengyelországban három éve országos gyűjtés folyik a nemzeti egészségvédelmi alap létrehozására. A társadalmi adományokból eddig 5 milliárd zloty jött össze erre a célra. A pénzt jórészt a falusi egészségügyi hálózat fejlesztésére fordítják.

✦ *RÓMA: A „Nemzeti Forradalmi Front" elnevezésű olasz terrorcsoport a La Nazione firenzei napilap szerkesztőségéhez szerdán este eljuttatott üzenetében közölte, hogy Spanyolországba szökött Mario Tuti, aki a múlt héten pénteken meggyilkolt két olasz rendőrt, egy harmadikat pedig megsebesített. A gépelt üzenet cinikusan közli: „Mario Tuti elkerült minden csapdát és Spanyolországba menekült. Minden további nyomozás hiábavaló."*

◆

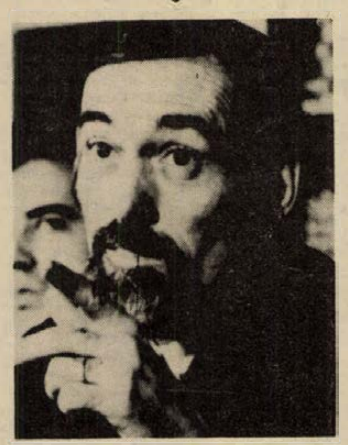

Vitor Alves portugál államminiszter csütörtökön bejelentette: nem engedélyezik a péntekre tervezett tüntetéseket és ellentüntetéseket.

◆

Pártütők az angol Munkáspártban

Az angol munkáspárti kormány szerdán este elszenvedte első vereségét az októberi választások óta. 280:265 arányú leszavazását annak „köszönhette", hogy kilenc pártütő munkáspárti képviselő is a nyugdíjasok jövedelmét szabályozó kormányjavaslat ellen szavazott. A munkáspárt azt indítványozta, hogy a heti 13 fontot meghaladó jövedelem esetén a nyugdíjak összegét arányosan csökkentsék. A parlament szerdán este elfogadott határozata értelmében azonban a nyugdíjasok ezentúl hetente 20 fontot is kereshetnek anélkül, hogy csökkentenék nyugdíjukat.

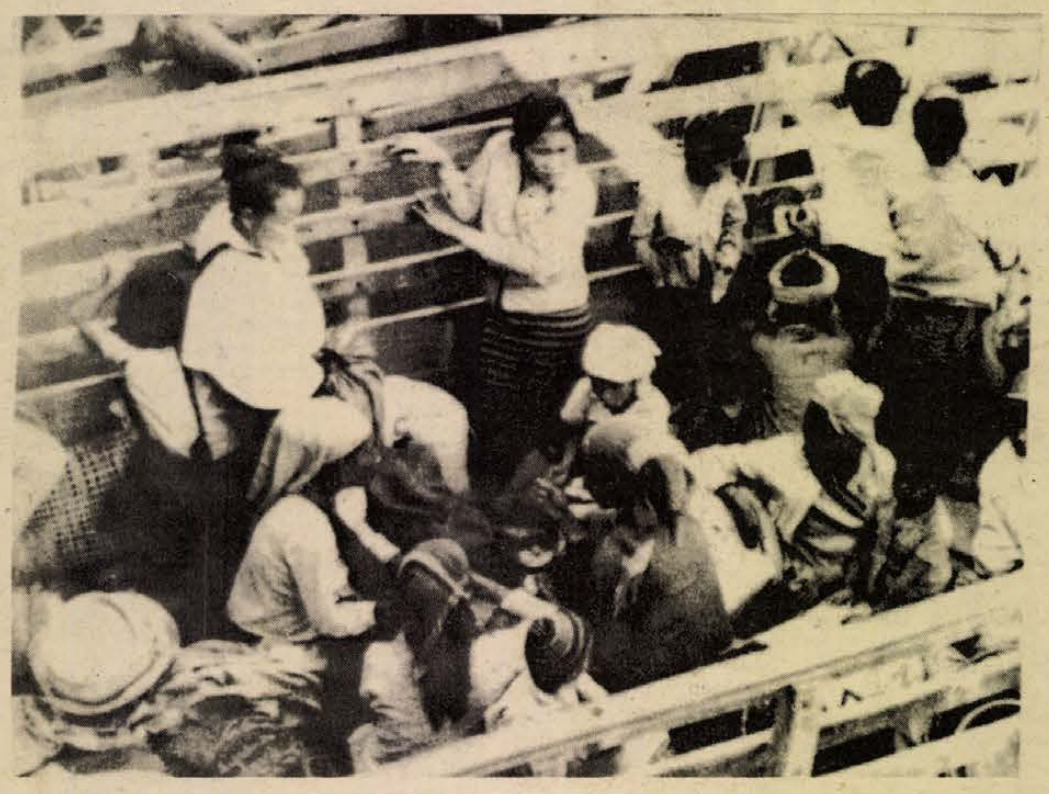

Laoszban a fegyverszüneti egyezmény és az azt követő politikai megállapodás értelmében lehetővé vált, hogy a súlyos harcok idején az otthon ából elmenekült polgári lakosság visszaköltözzék. Képünkön: a kormánycsapatok által egykor menekülésre kényszerített laosziak visszatérnek a hazafias erők által ellenőrzött Kőedény-síksági otthonukba.

✦ *BÉCS: Bruno Kreisky osztrák kancellár, az Osztrák Szocialista Párt elnöke, február elején a Szocialista Internacionálé ténymegállapító bizottságának vezetőjeként négy arab országba látogat. Az egyhetes utazás során Kreisky Marokkót, Tunéziát, Algériát és Líbiát keresi fel.*

Emberrablás

Az év eleje óta hat emberrablás történt Olaszországban. Szerdán Verona belvárosában, fényes nappal, mintegy száz tehetetlen szemtanú jelenlétében két fegyveres személy lakása elől hurcolta el a 60 éves Saverio Garonzit, a veronai labdarúgócsapat elnökét. A dulakodás közben revolverlövések is eldördültek. A két fegyveres betuszkolta a közelben várakozó gépkocsiba Garonzit, és ismeretlen helyre elhajtott vele.

✦ *LONDON: Két év után szerdán Birminghamben ismét magyar—angol kereskedelmi szemináriumot szervezett közösen a közép-angliai iparvidék nagyvárosának kereskedelmi kamarája és a Magyar Kereskedelmi Kamara. A magyar kereskedelempolitikát ismertető és a hazánk kiviteli lehetőségeit népszerűsítő előadók érdeklődéssel kísért tájékoztatását vita követte.*

✦ MOSZKVA: Viktor Kulikov hadseregtábornok, a szovjet fegyveres erők vezérkari főnöke, a honvédelmi miniszter első helyettese szerdán Moszkvában fogadta Hikmat Sehabi vezérőrnagyot, a szíriai fegyveres erők vezérkari főnökét – közölte a Krasznaja Zvezda című szovjet katonai lap. A jelentés szerint a két fél a kölcsönös érdeklődésre számottartó kérdésekről folytatott megbeszélést.

✦ *QUITO: Szakadékba zuhant szerdán egy Quitóból a Lago Agrio-i olajmezőkre tartó autóbusz. Az ecuadori rádió közlése szerint a szerencsétlenségben harminc személy halt meg.*

✦ BRÜSSZEL: Újabb gyárfoglalás történt Belgiumban. A Val-Saint-Lambert városban lévő üveggyár 600 munkása elfoglalta az üzemet és sztrájkba lépett, mivel a tulajdonosok be akarják zárni a gyárat és el akarják bocsátani a dolgozókat. Az üzem főként dísztárgyakat, ólomkristály-tárgyakat készít.

✦ TOKIÓ: A Mitsubishi konszern hat milliárd yen összegű kártérítést fizet Okayama körzet halászainak. Mint emlékezetes, ebben a körzetben a konszern mulasztása következtében körülbelül ötvenezer tonna olaj ömlött a tengerbe, teljesen elpusztítva a környező vizek élővilágát. A japán halászati szövetkezet adatai szerint a halkár teljes összege majdnem 15,9 milliárd yent tesz ki.

✦ CALCUTTA: Huszonhárman meghaltak és több százan megsebesültek szerdán este Calcutta egyik külvárosi pályaudvarán, amikor egy expresszvonat belerohant egy, az állomáson veszteglő, zsúfolt helyiérdekű vonatba.

✦ *LONDON: A brit diákok számára pályázati téma lett a szellemjárás. A cambridge-i egyetem ugyanis szerdán 1000 font sterlinges pályadíjat írt ki minden 22 évnél idősebb hallgató számára, aki alkalmas arra, hogy kutatásokat végezzen a nyugalmukat nem lelő, ám az élők nyugalmát zavaró „szellemekről". A díjat F. W. Myers híres médium, a Cambridge-i Trinity College egykori hallgatója emlékére alapították.*

✦ LISSZABON: A NATO ibériai övezetének parancsnoksága szerdán közleményben jelezte: nem tervezik a „Locked Gate 75" fedőnéven folyó hadgyakorlatokban résztvevő fegyveres erők lisszaboni partraszállását. Előzőleg az úgynevezett szimulált támadás terve, amelyről egy lisszaboni napilap adott hírt, éles tiltakozásokat keltett a portugál közvéleményben.

◆

Szívátültetés Brüsszelben

Újabb szívátültetési műtétet hajtottak végre Brüsszelben. A Primo professzor, az ismert belga szívsebész irányításával végrehajtott műtéttel egy 45 éves férfi mellkasába ültettek új szívet. Az operáció után kiadott első jelentések szerint a beteg közérzete, állapota megfelelő. Primo professzor már több hasonló szívátültetési műtétet végzett.

◆

✦ *JERUZSÁLEM: Jigal Allon izraeli külügyminiszter a parlament szerdai ülésén kijelentette, hogy kormánya semmiféle olyan területi engedményre nem hajlandó, amely „veszélyeztetné az ország biztonságát".*

✦ NEW YORK: Kuba ENSZ képviselőjét szerdán — 13 év óta először — meghívták, hogy vegyen részt a latin-amerikai ENSZ-küldöttek csoportjának tanácskozásán a világszervezet székhelyén. A világszervezet az évi programját, valamint az ENSZ tisztségeire való jelöléseket vitatták meg.

✦ *MEMPHIS: Májbántalmakkal szerdán a memphisi kórházba szállították Elvis Presley világhírű amerikai énekest, az ötvenes évek rock and roll bálványát. Kivizsgálás céljából mintegy öt napot fog tölteni a kórházban.*

◆



Helmut Schmidt nyugatnémet kancellár csütörtök délben ismertette „a nemzet helyzetéről" szóló kormánynyilatkozatát.

Véget ért az SZVSZ Végrehajtó Irodája háromnapos tanácskozása

Csütörtökön végetért a Szakszervezeti Világszövetség (SZVSZ) Végrehajtó Irodájának Berlinben megtartott háromnapos rendkívüli ülésszaka. A tanácskozás résztvevői közleményt hagytak jóvá, amelyet nemzetközi sajtókonferencián hoztak nyilvánosságra.

A Szakszervezeti Világszövetség Végrehajtó Irodája 30 éves fennállása óta első rendkívüli ülésszakának egyetlen napirendi pontja a kapitalista országok válságának kiéleződése és ennek a dolgozók létfeltételeire gyakorolt kihatása volt.

A háromnapos tanácskozás céljairól Pierre Gensous, az SZVSZ főtitkára az ülésszakot megnyitó beszédében többek között elmondotta, hogy az SZVSZ főtanácsának Havannában tartott októberi ülése óta „számos olyan fejlemény következett be, amelyek a szakszervezeti világmozgalom akcióegységét — tekintettel a kapitalista világ válságának kiéleződésére — szükségesebbé tették, mint eddig bármikor".

Az SZVSZ főtitkára kiemelte az állandóan növekvő munkanélküliséget és a kapitalista országokban bekövetkezett recessziót, továbbá Henry Kissingernek, az Egyesült Államok külügyminiszterének legutóbbi kijelentéseit (ezeket nem sokkal később Ford elnök maga is megismételte), amelyekkel az olajtermelő országokat katonai intervencióval fenyegette meg, végezetül az Egyesült Államok külkereskedelméről szóló, 1975. január 5-én aláírt törvényt, amely nyilvánvaló beavatkozást jelent a Szovjetunió belügyeibe és minden olyan országot megtorlással fenyeget, amelyek „megállapodnak a termelés ellenőrzéséről vagy túlzott áremelések végrehajtásáról". Ez a fenyegetés mindenekelőtt a nyersanyagtermelő országok ellen irányul.

Tekintettel a válságnak ezekre az új aspektusaira és az említett fenyegetésekre, az SZVSZ főtitkára beszédében sürgette a világ valamennyi országának dolgozói közötti szolidaritás további megszilárdítását.

Európai biztonság

Megkezdődött a brüsszeli tanácskozás

Brüsszelben csütörtökön összeült az Európai Biztonság és Együttműködés Nemzetközi Bizottsága. Az ülésen részt vesz a Magyar Nemzeti Bizottság küldöttsége is, dr. Bartha Tibor református püspöknek, a bizottság alelnökének vezetésével.

Az európai közvélemény képviselői a nemzetközi bizottság kibővített ülésén megtárgyalják a biztonsági konferencia genfi szakaszának alakulását és a közvélemény akcióit a munka meggyorsítására, a biztonság és az együttműködés megszilárdítását célzó megállapodások megkötése érdekében. Megvizsgálják a közvélemény képviselői újabb széleskörű tanácskozásának összehívásával kapcsolatos javaslatokat is. A legutóbbi ülésszakon a bizottság határozatot hozott arról, hogy erre a tanácskozásra 1975 tavaszán kerül sor.

A PFSZ bírósága terroristákat ítélt el

A Palesztinai Felszabadítási Szervezet szerdán engedélyt adott néhány nyugati újságírónak, hogy látogatást tegyen a szervezet Damaszkusz külvárosában lévő börtönében, s itt találkozzék a pár hónappal ezelőtt Dubaiban végrehajtott gépeltérítési kísérlet két elítélt résztvevőjével. A két merénylőt egyenkint tizenöt évi börtönbüntetéssel sújtotta a PFSZ a terrorcselekmény elkövetéséért, amelyben — mint emlékezetes — a Dubaiból Tuniszba irányított gép egyik nyugatnémet utasa életét vesztette.

A PFSZ szóvivője, Ziad Abdel Fattah, a külföldi újságíróknak elmondotta, hogy az ügyben ítélkező háromtagú PFSZ-bíróság a már említett két merénylőn kívül további kettőt tízévi, az ötödik résztvevőt pedig kétévi elzárásra ítélte. A szóvivő kijelentette, hogy a PFSZ a jövőben is hasonló szigorral jár el minden terrorcselekmény elkövetőjével szemben.

Kommentár

Álláspont – ellentmondásokkal

Mi tagadás, meglehetősen ellentmondásos Helmut Schmidt nyugatnémet kancellárnak a „nemzet helyzetéről" szóló kormánynyilatkozata. Míg egyes fejezeteiben meglehetős merevséget tanúsít – különösen a „nemzeti egység" régi és lejárt lemezét felújítva –, addig az európai biztonság kérdéseiben éppúgy, mint a két német állam szabályozott együttműködésének szorgalmazásában ahhoz a politikához igazodik, amely Brandt kancellár idején bontakozott ki Bonnban.

Különösen vitatható a kormánynyilatkozatnak az a kitétele, amely szerint helyesen jártak el akkor, amikor a nyugatnémet diplomáciai képviseletek illetékességét, a nyugatnémet alkotmány értelmében, kiterjesztették az NDK állampolgáraira is. Jól ismert az az élénk visszhang, amit Genscher külügyminiszter ezzel összefüggő kijelentése Ausztriában kiváltott. Mégiscsak enyhén szólva furcsa eljárás, hogy az NSZK kormánya olyan jogokat tulajdonít magának, amelyek szöges ellentétben állnak a nemzetközi joggal és súlyos beavatkozást jelentenének egy szuverén állam, nevezetesen az NDK jogkörébe.

Sajnos, a nyugatnémet kormánynyilatkozatból az is kitűnik, hogy a kétoldalú kapcsolatok kiépítése az NDK-val nem zavartalan. Aligha fogadhatjuk el a kancellár érvelését, miszerint ezért kizárólag az NDK a hibás, míg az NSZK minden esetben hibátlan, pozitív magatartást tanúsított. Lehetséges, hogy a kormánynyilatkozatnak ez a szakasza épp úgy, mint az a másik, amelyből a „német egység helyreállításának" ósdi gondolata csendül ki, csupán az ellenzék bizonyos köreinek szólt. Az kétségtelen, hogy Schmidt kifejezetten a CDU–CSU képviselőinek padsorai felé fordult, amikor nyomatékkal hangsúlyozta: az egyetlen járható út, hogy az NSZK szabályozott egymás mellett élésre törekedjék az NDK-val.

Más kérdés, hogy az NSZK ellenzékének ez nincs ínyére. Ha nem is mindenkinek, Franz Josef Strauss-nak semmiképpen. A bajor CSU vezére nemrég egy interjúban felszólította a kormányt, hogy vessen véget a kelet–nyugati enyhülési politika „naiv szakaszának". – A nemrég Pekingben járt jobboldali politikus – mint arra a Bundestag külügyi bizottságának szociáldemokrata tagja, Bruno Friderich egy cikkében rámutatott – azt szeretné elérni, hogy a CDU–CSU külpolitikai alternatívája a Szovjetunióval való „korlátozott konfliktusok politikája" legyen.

Ezzel szemben – a realitás talaján, a nemzetközi erőviszonyok ismeretében – a nyugatnémet kormány Schmidt fogalmazásában az enyhülés irányzatának folytatása mellett száll síkra. A kancellár ezzel kapcsolatos megállapítása fölöslegessé tesz minden kommentárt: „Eddig Európa egyetlen államának és népének sem származott kára az enyhülésből, ellenkezőleg, valamennyien látják előnyeit".

úton

Rádió az autóban

Az autórádiók két fő csoportra — elektroncsöves és tranzisztoros műsorvevőkre — oszthatók. A legújabb készülékek szinte kizárólag tranzisztoros kivitelűek. Akik régebbi típusú, elektroncsöves rádiót akarnak beszerelni gépkocsijukba, az akkumulátor és a készülék közé áramátalakítót kell beiktassanak.

Tranzisztoros készüléknél csupán az akkumulátorhoz való közvetlen csatlakoztatást kell elvégezni. A vezeték legalább 2,5 négyzetmilliméter keresztmetszetű legyen és lehetőleg rövid úton jusson a készülékhez, hogy minél kisebb legyen a feszültségveszteség. A vezeték útjába egy önálló biztosítót kell beiktatni (1—10 amper), amelyhez semmilyen más készüléket sem szabad csatlakoztatni.

A tranzisztoros készülékek nagy előnye, hogy kevéssé érzékenyek a rázkódtatásokra, es kicsi a helyigényük. Egyedüli hátrányuk a hőre való fokozott reagálás; a tranzisztorok maximális üzemi hőmérséklete ugyanis 40 C fok körül van. Mivel az utastér fűtőberendezéséből kiáramló levegő hőmérséklete ezt az értéket rendszerint meghaladja, a rádió helyét ennek megfelelően kell kijelölni. A készüléket feltétlenül lágy gumialátétek közbeiktatásával kell felerősíteni, úgy, hogy azért biztos, mozdulatlan tartása legyen. Minthogy ilyen esetben a vevőkészülék a gépkocsitesttől szigetelt, a készüléket gondosan külön kell testelni.

A hangszóró legjobb helyen a szerelvényfalban van, ha el lehet ott helyezni. A mélyebbre kerülő hangszóró hanghatása rosszabb. Nagyobb utasterű gépkocsiban ajánlatos egy hangszórót hátul is elhelyezni.

A fémlemezből készült kacsiszekrény árnyékolja a készüléket, jó vétel tehát csak akkor várható, ha a vevő antennája a karosszérián kívül van elhelyezve (ez alól csak a műanyag karosszériás Trabant kivétel, ahol a gépkocsiszekrényen belül, a tetőkárpit alá is beépíthető az antenna). Az antennát minden esetben — nem túl hosszú — árnyékolt vezetékkel kell a rádióhoz csatlakoztatni. Az árnyékolást a vezeték készülék felőli végénél megbízhatóan testelni kell. Az antennavezetéket még árnyékolás esetén sem szabad a motorházon keresztül vezetni!

Legegyszerűbb az ideiglenes ablakantenna, azzal az előnnyel, hogy akár a zseb- vagy táskarádióhoz is csatlakoztatható. A feltűzhető antennát a kocsi elhagyásakor egyetlen mozdulattal le lehet emelni és be lehet tenni az autó zárt terébe. Ennek a feltűző-talpa egyébként fix bekötésű. A kihúzható, ún. teleszkóp-antennák egyszerű és kulcsos kivitelben kaphatók 1,4—2,0 méteres hosszúságban. A motorikus teleszkóp-antenna gombnyomásra emelkedik fel vagy húzódik vissza; ez a legdrágább, de az egyik legjobb antenna-típus. A teleszkóp-antennák első számú ellensége a korrózió, ezért ápolásra szorulnak.

A hátsó antenna divatos ugyan, de nem praktikus, az előrevezetett hosszú kábel miatt ugyanis nagy a vesztesége; farmotoros kocsiknál különösen érzékeny a zavarokra. Ugyancsak divatos a hosszú, visszahajlított ostornyél-antenna (üvegszálas antenna), de a hatásfoka nem túl jó, mivel közel kerül a karosszériához és annak árnyékoló hatása érvényesül.

A szélvédőüvegre ragasztható fólia-antenna könnyen szerelhető ugyan, de zavarja a vezetőt, ezért nem javasolható a használata. A legjobb tulajdonságokkal a szélvédőüvegbe gyárilag bedolgozott ezüsthuzalos antenna rendelkezik; jó vételt biztosít minden hullámsávban és nem zavarja a vezetőt.

Ha rádiónk „recseg", ne szidjuk mindjárt a készüléket, hanem próbáljuk behatárolni a hibát. Álló és járó motornál egyaránt figyeljük meg a sercegés, vagy a zavaró jel periódusát. A járó motornál tapasztalt pattogás csaknem minden esetben a gépkocsi hibás zavarszűrésére vezethető vissza. Természetesen vételi zavart okozhat az utak feletti villamos vezeték is, meg a mellettünk elhaladó hibás zavarszűrésű jármű.

◆

A kötelező biztosításról

Gépjármű felelősségi biztosításra csupán Baranya megyében közel 11 millió forintot fizetett ki az Állami Biztosító az elmúlt év elejétől szeptemberig. A háromnegyed év alatt 2537 gépjárművezető mentesült a balesetből eredő váratlan kiadásoktól.

A gépjármű felelősségi biztosítás hazánkban az egyetlen olyan biztosítási forma, amely kötelező jellegű. Társadalmi jelentősége elismert, mivel az ország minden lakóját védi — gyalogosokat, gépjárművezetőket, azok utasait — a gépjárművek által okozott károk anyagi következményeitől.

A kötelező gépjármű felelősségi biztosítás ez évi díja január 1-től esedékes. A magánautó- és motorkerékpártulajdonosok e hónapban megkapták a biztosítási díj rendezésére szolgáló átutalási postautalványt.

A személygépkocsik évi biztosítási díja változatlanul 460,— Ft, amely két egyenlő részletben, január és július hónapban fizethető. A motorkerékpárok évi 100 forintos díja januárban egy összegben fizetendő.

Azok a gépjárműtulajdonosok, akik januárban nem kapták meg az értesítést és a postautalványt, a lakóhelyük szerint illetékes ÁB igazgatóságnál, vagy fióknál vehetik át, az 1974. évi díj befizetését igazoló feladóvevény bemutatása mellett. A tulajdonosok a postautalvánnyal együtt űrlapot is kapnak, amelyen az esetleges változást 30 napon belül be kell jelenteni.

Házikertbe javasolt szőlőfajták

A házikertben a gyümölcsfák mellett feltétlen helyet kell kapnia a szőlőnek is. A telepítéskor néhány fontos szabályt a sikeres termesztés érdekében ajánlatos betartani.

A szőlő közismerten meleg- és napfényigényes. Bőséges és jó minőségű termést csak ott várhatunk tőle, növekedése csak ott lesz kielégítő, ahol lombozatát reggeltől estig napfény éri. Fák alá szőlőt semmiképp nem szabad ültetni, mivel a hosszabb ideig árnyékolt helyen a korai fajták sem hoznak megfelelő termést.

A házikertnek elsősorban étkezési szőlő megtermelése a feladata. Különösen vonatkozik ez arra az esetre, ha a kertben vagy az épület közelében csak néhány tőke kap helyet. Kevés tőke ültetése esetében borszőlőfajtákat ne tervezzünk.

A csemegeszőlő fajták között a házikertben a korán érő, jól termő, erőteljesen növekvő Irsai Olivér, a nagy termésbiztonságú, jó minőséget adó Chasselas, a nagyon tetszetős fürtű, jól termő Pannónia kincse a legbiztonságosabbak. Ez utóbbi fagyérzékenységét azonban a tőkék nevelésekor és metszésekor figyelembe kell venni. Újabb korai érésű fajták; a Favorit és a Cardinal.

A középérésű fajták közül a Mathiász Jánosné muskotályt, az Attilát, a Cegléd szépét termeszthetjük sikerrel.

A kései érésű fajtákat csak a védett, napos, meleg fekvésben érdemes termeszteni. Ilyenek a Hamburgi muskotály, Afuz Ali, Itália, Csiri csuri.

Három-négy egymás után érő fajtával több hónapon keresztül kielégíthetjük a család étkezési szőlő szükségletét.

Új kertek létesítése esetén mindig nézzünk körül a környéken, használjuk fel a szomszédok szőlőfajtákkal, szőlőtermesztéssel szerzett tapasztalatait is.

Rozs Ferenc

Eperszagú pulóver

Az amerikai ruhagyárak elhatározták, hogy új terméket dobnak piacra a teenagerek számára. A bizarr feliratú vagy híres személyiségek képmásával díszített trikók után most megjelent az üzletekben a narancs-, eper- és különböző virágillatú pulóver. Az új ruhaféleségből eddig több mint 2 millió darab kelt el. A konzumizmus szürke eminenciásai láthatólag ezúttal is szerencsés kezűek voltak, a „szagos divat" óriási tömegeket hódít meg.

A tévében

Magyar tudósok

MAGYAR TUDÓSOK

A sorozat, amely ma élő nagyjainkat, tudósokat, professzorokat, tudományos kutatókat mutat be — ezúttal Babics Antal akadémikussal ismertet meg. A portréfilm azokkal az emlékekkel kezdődik, amikor a falusi pék fia minden vagyonával, harminc kiló lisztel és 5 kiló zsírral beállított az Eötvös Kollégiumba. S alig egy évtizeddel később Babics Antal már Európa-szerte ismert urológus-sebész. A professzor színesen, érdekesen beszél életéről, küzdelmeiről, emberi helytállásáról, emlékeiről. Babics Antal ma már nyugdíjas, de csak mint igazgató. Mint orvos, mint gyógyító — minden nap bejár a klinikára. Betegei ragaszkodnak hozzá, bíznak benne, számítanak rá. S ő orvosi esküjéhez híven most is helytáll. (Péntek, 21.00)

ÖRÖKSÉG

A tíz részes néprajzi filmsorozatnak egyik legérdekesebb, legszínesebb részét láthatják most a nézők. A szíjgyártó mesterség utolsó művelői szólalnak meg, bemutatva míves munkájukat, művészetüket. A szíjgyártás egykor praktikus mesterség volt, ma már úgyszólván népművészeti ág lett; „Alig kell már lószerszám, ló sincs jószerivel" — mondja a film egyik szereplője, az öreg debreceni szíjgyártó, Kathy László. S miközben csillog kezében a fekete bőr, beavat bennünket is a mesterség titkaiba.

A sorozat további részeire is érdemes odafigyelni — hiszen olyan témákat dolgoznak fel az egyes filmek, mint a kakasdi betlehemes játékok, a vásározás története, a szőlőkultúra már csak töredékesen fellelhető emlékei. S a sorozat utolsó filmjében Juss címen összefoglalót láthatunk majd a népművészet és a néprajz kapcsolatáról, különbségéről. (Szombat, 18.55).

VASÁRNAPI CSEMEGÉK

Erre a napra nem egy műsort ajánlunk, hanem a délután néznivalói közül hívjuk fel figyelmüket néhányra. 15 órakor kezdődik a Műkorcsolya EB kétórás gála műsorának közvetítése Koppenhágából. Az NDK tévéfilmsorozat, a Kedves együttlakók, új epizóddal örvendezteti meg a nézőket. Karola néni, az özvegy professzorasszony szobakiadással, s lakói életének rendbehozásával foglalkozik. Most éppen a nála lakó kismamának és leendő gyermekének keres férjet, apát. A Hazánk, Magyarország című dokumentum sorozat ezúttal a Zempléni hegység vidékére, emberei közé vezet. Tokaj környéki szüretek hangulata, a Jósvafői, az Aggteleki cseppkőbarlang természeti szépsége, a vidék történelmi hagyományai teszik érdekessé a filmet.

Orvosi ügyelet

A Városi Rendelőintézet Pécs m. város biztosított dolgozói, illetve gyermekei részére összevont rendelést tart 1975. február 1-én, szombaton.

Felnőttek részére a rendelési idő 7—19 óráig.

I. kerületben: Korvin O. u. 23. (Tel.: 11-169).

II. kerületben: A Városi Rendelőintézet (Munkácsy M. u. 19.) I. em. 104. (Tel.: 13-833/37 mell.).

III. kerületben: A III. ker. Rendelőintézet dr. Veress Endre u. 2. (Tel.: 15-833).

Gyermeklakosság részére a rendelési idő: 8—11 óráig az alábbi gyermekorvosi rendelőkben:

Gábor A. u. 15. (Tel.: 11-752), Vasas, Hősök tere, Meszes I—II. körzete.

Ady E. u. 8. (Tel.: 11-587), Bobála- és Pécsbányatelep, Zsolnay V. u. 45. I—II. körzete (dr. Kovács és dr. Mezőlaki), Ady E. u. I—II. körzete.

Munkácsy M. u. 19. II. em. 219. (Tel.: 13-833/21 mell.), Munkácsy M. u. (dr. Barka), Zsolnay V. u. 41. (dr. Telfel), Mikszáth K. u. (dr. Géczi), Móricz Zs. tér — Nagyárpád kivételével — (dr. Tóth) és Semmelweis u. 1. (dr. Pánczél) körzete.

Kertváros (Varsány u. 14.). (Tel.: 11-721). Kertváros I—II—III. (dr. Bertók, dr. Matusovits, dr. Király) és Nagyárpád (dr. Tóth) körzete.

Dr. Veress E. u. 2. (Tel.: 15-833), Mecsekalja (dr. Örkényi) I—II—III—IV. Uránvárosi körzet (dr. Fohl, dr. Kőpataki, dr. Litkei, dr. Palatinus).

Rókus u.: (Tel. 21-165), I—II. körzet (dr. Dörömbözy, dr. Sediánszky), Endresz Gy. u. (dr. Görög), Semmelweis II. (dr. Pados) körzete.

Gyermekorvosi ügyelet az egész város részére 1975. február 1-én, du. 14 órától 19 óráig. (Munkácsy M. u. 19. Rendelőintézet, II. em. 219). Tel.: 13-833/21. mell., 1975. február 1-én este 19 órától, február 3-án reggel 7 óráig a Rendelőintézet keleti szárnyában, a nőgyógyászati részen (volt bőrgyógyászati szakrendelés). (Tel.: 13-833).

Ezen belül halaszthatatlan ellátást igénylő járóbetegek részére a rendelési idő:

szombaton: 15—17 óráig
vasárnap: 9—10 óráig
16—17 óráig

Felnőtt ügyeleti szolgálat szombat este 19 órától hétfő reggel 7 óráig.

I. kerület részére: Az újmeszesi körzeti orvosi rendelőben. (Tel.: 11-169).

II. kerület részére: A II. ker. Rendelőintézet keleti szárnyában (Kisfaludy u. 6. (Tel.: 12-812).

III. kerület részére: A III. ker. Rendelőintézet dr. Veress E. u. 2. (Tel.: 15-833).

Járóbetegek részére a rendelési idő:

szombaton: 15—17 óráig
vasárnap: 9—10 óráig
16—17 óráig

Fogászati orvosi szolgálat 1975. február 1-én, 19 órától, február 3-án reggel 7 óráig: Petőfi u. 41. sz. alatt.

Hívást lehetőleg a fenti rendelési időkben kérjük leadni.

Ha a megadott szám nem jelentkezik, a hívást a 09 POSTA kell bejelenteni.

ANYAKÖNYV

PÉCS

SZÜLETTEK

Végh Norbert, Miltner Noémi, Ioanidisz Antula, Szörényi Anita, Klock György, Barun Helga, Vizsi László, Gál Gyula, Palánki Krisztián, Lovász Nikolett, Gruber Zsuzsanna, Gombár Livia, Csongrádi Csaba, Gross Balázs, Kovács Attila, Császár Mónika, Farkas Zoltán, Varga Zoltán, Ingisch Ildikó, Lódri Sándor, Tálosi Krisztina, Zámbó Krisztina, Harsányi László, Szabó József, Schmal Béla, Dergez Bertalan, Tóth Bernadett, Szijártó Anikó, Rádóczy Barna, Rittberger Margit, Baranovszky Norbert, Nyaka Norbert, Böhm Brigitta, Hirt Róbert, Lajos Annamária, Pataki Andrea.

HÁZASSÁGOT KÖTÖTTEK

Pataki István János és Kiss Zsuzsanna Erzsébet, Lévai Sándor és Szép Mária, Nagy Zoltán és Lichtnecker Erika.

MEGHALTAK

Varga Lajos, Németh Ferencné Molnár Erzsébet, Rugási József, Zivacs Antal, Novák Józsefné Székely Margit, Kropp Bálint, Balatonyi Mária, Peterácz József, Kispeti Józsefné, Kovács Mária, Mórocz Jánosné Izsák Zsófia, Lévay József, Vass Károly, Kilián Antalné Deiler Éva, Bakány Béla, Dittler Mária, Jankovics Jenőné Csala Rozália, Szendrői Frigyes, Braun Mihály, Vári Mihályné Neumann Margit, Dobszay Lászlóné Péter Róza, Tóth Ferenc, Keszthelyi Lászlóné Ferenc Mária, Ropoli Józsefné Panta Katalin, Kis-Bocz József, Gelencsér János, Lorencz Béláné Hoffmann Róza, Csertü Józsefné Kovács Katalin, Németh József, Réger Mátyás, Kardos József, Konrád Viktória, Papuga Józsefné Hajdinger Mária, Kádár Árpádné Tóthezán Mária, Hipp Mátyásné Klausz Mária, Réti Ernő.

KOMLÓ

SZÜLETTEK

László János, Denk Timea, Gróh Judit, Nagy Mária, Széles Kitti Zsanett, Meitert Ivett, Deres Anita, Hegyi István, Heténvi Szabolcs, Takács László, Bogdán Margit, Kénesi Barbara, Virág Anita, Kozma Gabriella, Nagy Mónika Teréz, Szvirnyák Annamária, Hugyek Róbert Zoltán, Kolip József.

HÁZASSÁGOT KÖTÖTTEK

Duzsi István és Szarvas Mária, Galló Zoltán és Molnár Krisztina, Nagy Károly és Kövesi Katalin, Keller József és Schéder Gabriella, Deák László Sándor és Rausch Irén, Drimba György és Nagy Anna Mária, Dudás István és Benczik Ilona, Orsós Sándor és Ignácz Róza, Nagy Attila és Göbölyös Éva, Orsós Mihály és Bogdán Erzsébet, Lakatos Miklós és Bóza Erzsébet, Kalányos János és Orsós Anna, Patócs Konrád Zoltán és Bálint Katalin, Hasszsa Antal és Bódis Angyalka, Niemetz Zoltán és Lukács Ágota, Rizmayer László és Katona Ilona, Pintér László és Doszpot Klára, Szentiványi Tibor és Ruff Anna, Balassa István és Láncos Erzsébet, Bársony Kornél és Petlánovics Ilona, Somogyi Gergely és Majer Mária, Bozsik János és Bokor Irén Anna, Gogolák Róbert és Sztankovánszky Ágnes, Tóth Sándor és Balla Margit.

MEGHALTAK

Orsós András, Nyul István, Deák József, Habony István, Gróh Judit, Horváth József, Kasziba Józsefné Taskovics Franciska, Szabó József, Dobszai József, Tasi Pálné Dénes Piroska, Péter Mártonné Maver Katalin, Topál Mátyás, Bánusz Nándorné Almaver Ottilia, Nagy Sándorné Fodor Mária, Vincze Józsefné Alpek Mária.

MOHÁCS

SZÜLETTEK

Pál Éva, Száler Szilárd, Kiss Barbara, Orsós Mónika, Takács Krisztián, Molnár Lajos, Leib Attila, Vadász Norbert, Rajkai Krisztián, Bischof Zsolt, Bagó Béla, Váradi Andrea, Nagy Tibor, Bitter Angéla.

HÁZASSÁGOT KÖTÖTTEK

Szalma József és Nagy Zsuzsanna, Szép Csaba és Dókity Erzsébet.

MEGHALTAK

Láng Ignác, Varga Mihályné Kovács Margit, Peti Zsuzsanna, Baranyai László, Herner Károlyné Bátaszéki Mária, Galabics Istvánné Ábrám Ágnes, Slapsi Mihályné Pártényi Anna.

TEGNAP ÉRKEZETT!
Élelmiszer
Zöldbab
3,— Ft helyett 1,80 Ft
Bolgár uborka
14,— Ft helyett 8,— Ft
Őszibarack befőtt
9,90 Ft helyett 6,— Ft
Ultra krém
9,40 Ft helyett 6,30 Ft
PÉCSETT A SALLAI UTCAI OLCSÓ ÉLELMISZERÁRUK BOLTJÁBA.

KENDE SÁNDOR

Furcsa lány

73.

— Úgy kapaszkodtál a mellembe!...

— — — —

— — — —

Nem volt már jó a pad.

És hűvösödött.

Fölállt. Fölálltam.

Indulás előtt újból rákérdezett:

— Miért vagy itt?

— Anyádat várom.

Nem értette, természetesen, nem érthette. — És hiába kezdtem magyarázni, most már bővebben, de nagyon gyorsan, hogy hirtelenében minél többet elmondjak abból, amiért jöttem, ami a dolgom itt, a kiállításról, a tárlatról, a miniszter fogadásáról, a filmhétről, a hangversenyről, az érkező művészküldöttségről — befogta a fülét, visszafutott a padhoz, majd a táskájával eltakarta az arcát, és nem engedett a közelébe.

— Menj! Menj! Menj! — tiltakozott. — Hagyj itt! Menj! Kérlek, menj!

Én meg ököllel a pad támlájára vágtam, hogy hagyja abba. Rögtön megbántam, és magyarázkodtam volna tovább. De már nem folytathattam.

— Menj innen! — kiáltotta, és kapkodott valami goromba szóért.

— Hallgass!

— Hagyj engem!... Menj innen!

— Kijössz velem a repülőtérre...

— Hagyj engem!

— Kimegyünk elé a repülőgéphez... Holnap

— Menj innen!

Hirtelen hallgatott el. S akkor visszaültem én is. A keze reszketett, a szája szélét beszívta.

— Megmondod otthon. A férjednek. És akinek akarod.

— Nem.

— Később érsz haza. Talán hiányozni fogsz egyszer az ebédről. Majd a lányod tálal szépen, és kimeri a levest az apjának...

Az arcomba nézett. Könyörgött:

— Miért kínzol?...

— Királynő... Az ország első művésze. Meglátod...

— Ezért jöttél?!

— Nem tudtam.

Előregörnyedt, s a kék kendőjét kemény-kicsire gyűrve, egyik kezéből gyömöszölte a másikba.

— Miért nem hagytok engem a pokolba?!... Minek is jöttél?!...

Csak egy pillanatig habozta m.

— Az anyádat hoztam.

— Hiszen nem tudtad, hogy...

— Nem tudtam! Semmit se tudtam! Átkozottul semmit!

— Nem kíváncsi rám!

— Ő se tudja...

— Gyűlölöm!

— Nem igaz!

— Nem akarom látni!

— Nem igaz!

— Nem érted, hogy gyűlölöm?! Gyűlölöm, és gyűlölöm!

— Gyáva vagy, és hazug.

— És képmutató, és bestia, és minden... De most már hagyj engem... Késő van...

— Késő van.

— Mennem kell. Hagyj.

— Nem hagylak, nem mész sehová!

— Úgyis már...

— Fölfordul a világ?!

— Istenem, te nem tudod...

— Fölfordul, hát forduljon föl, de nem engedlek!...

— Miklós!!!

— Kis vörösöm...

— Nem!

— Itt maradsz! És fölfordul a világ!

— Eressz...

— Nem engedlek! Beledöglöm, de akkor sem engedlek!

— Megőrültél!

— Megőrültem.

— Nem kényszeríthetsz...

— De!... Kiabálj! Hívj rendőrt!

— Erőszakkal...

— Erőszakkal!... Kiáltsl! Akkor se mész!... Miért nem kiáltasz?!

AZ ASSZONY

1.

...Ha akkor mellettem van, amikor észrevettem, hogy gyerekem lesz!

Az első napok!... Hogyan segíthettem volna magamon?! Orvos? Gyógyszertár? Akkor?!... A leghétköznapibb kötözőszer is kincsnek számított, és az egyszerű fájdalomcsillapítóért már aranyat ígértek. Gyomorfekélyre, érszűkületre, szívidegességre semmi. Vagy életet mentő insulin a cukorbetegeknek? Amikor két tabletta aszpirin se akadt! Sebkenőcs, fertőtlenítő, géz, ragtapasz, jód, ultraszeptil, lázcsillapító.

(Folytatása következik)

Halálozás

Mély fájdalommal tudatjuk, hogy szeretett drága feleségem, édesanyánk, nagymamánk, dédikénk, testvérünk,

KÁDÁR ÁRPÁDNÉ

Tóthezán Ilona, 82 éves korában, hosszú szenvedés után elhunyt. Temetése február 3-án, (hétfőn) 4 órakor lesz a központi temetőben. A gyászoló család.

Mély fájdalommal tudatjuk, hogy szeretett feleségem, drága jó édesanyám, anyósom, nagymamánk és dédikénk,

VÁRI MIHÁLYNÉ

66 éves korában elhunyt. Temetése február 1-én, (szombaton) fél 2 órakor lesz a pécsudvardi temetőben. A gyászoló család.

Mélységes fájdalommal tudatjuk mindazokkal, akik ismerték és szerették, hogy a legdrágább férj, édesapa, após, nagyapa, vő, testvér és kedves rokon,

GELENCSÉR JÁNOS

ny. (volt Aradi vértanúk útjai lakos) türelemmel viselt szenvedés után elhunyt. Temetése február 5-én, (szerdán) 4 órakor lesz a központi temetőben. A gyászoló család.

Fájdalommal tudatjuk mindazokkal, akik ismerték, hogy

BALATONYI MÁRIA

elhunyt. Temetése február 3-án, (hétfőn) fél 4 órakor lesz a központi temetőben. Péter Iván és családja.

Értesítjük mindazokat, akik ismerték és szerették, hogy APFEL ANNA, volt Dicz-malom utcai lakos, csendesen elhunyt. Temetése február 4-én, (kedden) fél 3 órakor lesz a központi temetőben.

Mély fájdalommal tudatjuk, hogy drága jó férjem, édesapám, apósom, nagyapánk, dédipapám, testvérünk és rokonunk,

RÉGER MÁTYÁS

újhegyi nyugdíjas, 73 éves korában, január 21-én, türelemmel viselt hosszú betegség után elhunyt. Drága halottunkat február 3-án, (hétfőn) 3 órakor kísérjük utolsó útjára a pécsi központi temetőben. Emlékét kegyelettel megőrizzük. A gyászoló család.

Mély fájdalommal tudatjuk, hogy

DR. POKORNY FERENC

hamvasztás utáni búcsúztatását a szent Mihály kápolnából, február 3-án, azaz héttőn délután 2 órakor tartjuk. A gyászoló család.

Mély fájdalommal tudatjuk, hogy kedves munkatársunk,

LÉVAY JÓZSEF

igazgatási osztályvezető, életének 46. évében tragikus hirtelenséggel elhunyt. Szeretett munkatársunkat február 4-én, (kedden) du. 15.30 órakor kísérjük utolsó útjára a központi temető ravatalozójából. Emlékét kegyelettel megőrizzük. Baranya megyei Élelmiszerkereskedelmi V. gazdasági, társadalmi vezetői és dolgozói.

Mély fájdalommal tudatjuk, hogy felejthetetlen kislányunk, unokánk és dédunokánk,

KONRÁD VIKTÓRIA

17 hónapos korában, váratlanul elhunyt. Temetése február 3-án, (hétfőn) fél 2 órakor lesz a pécsi központi temetőben. A gyászoló család és a széleskörű rokonság.

Köszönet

Köszönetet mondok mindazoknak, akik drága jó édesanyám,

ÖZV. ROPOLI JÓZSEFNÉ

elhunyta alkalmával bármilyen formában részvétüket nyilvánították. Ropoli Erzsébet.

Hálás szívvel mondunk köszönetet kedves rokonainknak, ismerőseinknek, Bálicsi uti és Rodostó uti szomszédainknak és tanítványainknak, akik felejthetetlen drága jó édesanyánk,

ÖZV. DORN JÁNOSNÉ

temetésén részt vettek, koszorúk és virágok küldésével mélységes fájdalmunkat enyhíteni igyekeztek. A gyászoló Kuhn család.

Ezúton mondunk köszönetet mindazoknak, akik felejthetetlen drága halottunk,

HERR JÁNOS

búcsúztatásán részt vettek, koszorúk és virágok küldésével fájdalmunkat enyhíteni igyekeztek. A gyászoló család.

Hálás szívvel mondunk köszönetet a testvéreknek, rokonoknak, jóbarátoknak, ismerősöknek, szomszédoknak, külön köszönet a KIOSZ körzeti csoportnak, a SZUV gépterem dolgozóinak, hogy felejthetetlen drága halottunkat,

KELLER FERENCET

utolsó útjára elkísérték, virágok, koszorúk küldésével fájdalmunkat enyhítették. A gyászoló család.

Ezúton mondunk köszönetet mindazoknak, akik szeretett halottunk,

SZAMÁTZ MIHÁLY

temetésén részt vettek. A gyászoló család.

Köszönetet mondunk mindazoknak, akik szeretett férjem, édesapánk,

BERÉNYI U. SÁNDOR

nyugalmazott gyógyped. intézet igazgató temetésén megjelentek, koszorúkkal, részvétükkel együttérzésüket fejezték ki. A gyászoló család.

Hálás szívvel mondunk köszönetet mindazoknak a rokonoknak, jóbarátoknak, ismerősöknek, akik felejthetetlen halottunk,

JANDÓ GYÖRGY

temetésén részt vettek, koszorúk és virágok küldésével mély fájdalmunkat enyhíteni igyekeztek. Külön köszönetet mondunk a B. megyei Háziipari Szövetkezet vezetőségének, a műanyag részleg dolgozóinak, a Népművészeti Szövetkezet vezetőségének és dolgozóinak, a Panelüzem, a DÉDÁSZ dolgozóinak és a Fémipari Vállalat, tmk-részleg dolgozóinak. Gyászoló család.

A Pamuttextilművek Tolnai Gyára felvesz:

1. Képzett szövőnőket.
2. 15. évet betöltött lányokat és fiúkat betanuló szövőnek. (Betanulási idő 3 hónap.)
3. 14. évet betöltött lányokat lánccsévélőnek. (Betanulási idő 6 hét.)

Havi kereseti lehetőség betanulás után 1600—2600 Ft-ig.

Vidékiek számára lakást biztositunk. Naponta bejáróknak utazási térítést adunk.

AZ ALÁBBI ÚTVONALON SZÁLLÍTJUK NAPONTA DOLGOZÓINKAT:

1. Görcsöny, Nagydorog, Kajdacs, Borjád, Kistormás, Kölesd, Jánosmajor, Szedres.
2. Bölcske, Madocsa, Dunakömlőd, Paks, Dunaszentgyörgy, Tengelic-Szőlőhegy.
3. Lengyel, Kisvejke, Závod, Tevel, Kisdorog, Tabód, Zomba, Harc.

Továbbá felveszünk:

LAKATOSOKAT, ESZTERGÁLYOST, HEGESZTŐT, FŰTÉSSZERELŐT, VILLANYSZERELŐT.

Fizetés megegyezés szerint.

Kormányrendelet alapján a szövőként ledolgozott idő nyugdíjazásnál korkedvezményre jogosít.

8 év szövőként ledolgozott idő után 2 év, minden további 4 év szövőként ledolgozott idő után 1 év korkedvezmény illeti meg a dolgozót.

Kéthetenként szabad szombat.

Kedvezményes áron étkezést biztosítunk (ebéd).

Évenként kedvezményes áruvásárlás a gyár termékeiből.

Szakmai és állami oktatásban való továbbtanulás lehetősége biztosított.

Jelentkezni lehet: levélben vagy személyesen.

PAMUTTEXTILMŰVEK TOLNAI GYÁRA,
ÚJ GYÁR, FELVÉTELI IRODA
7130 Tolna község.

Az üzem a község északi részén a 6-os útról is könnyen megközelíthető.

ÁLLÁS

Idős néni háztartásának vezetésére alkalmazottat keres bentlakással. Pécs, Péter u. 12.

Felsőfokú végzettséggel csaknem 20 éves áruforgalmi gyakorlattal állást változtatnék. Saját gépkocsival rendelkezem. „Marketing" jeligére a Bem utcai hirdetőbe.

Egész napra keresek egyedülálló, középkorú nőt, aki kisgyermekeim nevelésében segítene. Türelmes, gyermekszerető jeligére a Bem utcai hirdetőbe.

4 éves kislány mellé keresek fiatal felügyelőt a Kórház tér környékén, délután 4—8-ig. Érdeklődni: kizárólag délelőtt lehet a 15-963-as telefonon.

LAKÁS

Gyermektelen orvos házaspár egyszoba összkomfortos albérletet keres, előrefizetéssel. Tel.: 12-786.

Uránvárosi két és félszoba távfűtéses összkomfortos főbérleti lakásomat elcserélném sürgősen kettő kisebbért. 7633 jeligére a Bem utcai hirdetőbe.

Harkányi 3 fekvőhelyes nyaralómat kiadnám vállalatnak is. „Fürdőhöz közel" jeligére a Bem utcai hirdetőbe.

Különbejáratú bútorozott szoba 2 személy részére kiadó. Mohács, Fürst S. u. 45. Érdeklődni naponta 17 óra után.

Életjáradékra eltartanának idős nénit vagy bácsit lakásért. (Szoba konyha fürdőszoba használattal). Gyerek van jeligére a Sallai utcai hirdetőbe.

Különbejáratú albérleti szobát, főzőfülkét házaspárnak keresek. „Csabika" jeligére a Sallai utcai hirdetőbe.

Elcserélném Tolbuhin úton, a Szénbányák központja közelében lévő kétszobás, két erkélyes PIK lakásomat kertvárosi lakásra. Választ: széntröszt dolgozónak előnyös jeligére a Hunyadi úti hirdetőbe kérem.

Kétszobás, távfűtéses összkomfortos lakásomat elcserélném két és fél vagy háromszobásra, lehetőleg Ujmecsekalján. Telefon: 18-850. Érdeklődni: 17 h után.

GÉPJÁRMŰ

Kétéves fehér Trabant 24 ezer km-rel eladó. Pécs, Sallai u. 22. Hantos.

1500 Polski Fiat, ugyanott 1000-es Wartburg is eladó. Kettő kocsi jeligére a Bem utcai hirdetőbe.

Opel karosszéria alkatrésszel eladó. Pécs, Marx u. 102.

Gaz. par. 69. gk. 1 éve műszaki vizsgázott, nagy rakfelülettel, olcsón eladó. Bisse, Rákóczi u. 27.

71-es R/16 szgk eladó. Kisebb kocsit beszámítok. Érdeklődni: 16-693 tsz.

Forgalmi rendszám nélküli 223-as Warsava eladó. Egerág, Pozsony u. 82. Bibity.

Wartburg 353-as eladó. Pécs, Radnics u. 16. 5 óra után.

ADÁS–VÉTEL

Fiatal hízott sertés 150 kg, eladó, helyben levágható. Ürögi út 32.

Új Tünde tv, anyagi okok miatt sürgősen eladó. Tünde jeligére a Bem utcai hirdetőbe.

Újszerű állapotban Mekalor 629 olajkályha, valamint konyhabútor eladó. Pécs, Korvin Ottó u. 3. II. em. Tóth József.

Keveset használt asztali tűzhely, jobbos eladó. Székely Bertalan u. 52. délutáni órákban.

Mekalor F—2 fürdőszoba olajkályha eladó. 17-273 telefon.

Eladó 1 db kétéves pej csődör csikó. Berkesd. Alkotmány u. 183. Sárközi Károly.

PB gáztűzhely palackkal eladó. Megtekinthető: Pécs, Rákóczi út 68. Február 1-én 8 h-tól. Ambrus.

FAÉRT, ÁFÉSZ, TUZÉP TELEPEK, FIGYELEM!

1975. I. negyedévére még

1500 TONNA

MENNYISÉGŰ

MSZ 25-ös

égetett, darabos,

FEHÉR MÉSZ

LEKÖTHETŐ.

Vasúti szállítást az ország bármely részére biztosítunk. Telefon: 153—689.

MODERN GARNITÚRÁK

3880 forinttól részletre kaphatók

VAJTA kárpitos

Pécs, Déryné u. 11.

Naposcsibe minden pénteken kapható. Bak Jánosné, Ócsárd.

Fügefák földlabdával, idén termők 60,—, 100,—, 150,— Ft. Góliát legkorábbi, folytonterm ő szamócapalánták harmincanként 100,— Ft. Földlabdás anyatövek tízenként 100,— Ft. Sorszámozott előrendeléseket tavasszal utánvételezem. Szabó, Sopron, Lövész út. Csepel üdülőnél.

Előnevelt 3—4 hetes húshibrid Hampshire és tojóhibrid megrendelhető: 7393, Bakóca.

Bikaborjú 10 hónapos, jól fejlett, eladó. Érdeklődni: Kállinger. Postavölgy 6.

Hálószobabútor olcsón eladó. Pécs, Petőfi u. 28/1.

Eladók férfi, női, szürke téli és ballonkabátok, női ruhák, cipők. Pósa Lajos u. 29.

Vadonatúj kétszemélyes ágyneműtartós „Konizsa" heverő eladó. Marton, Vasvári Pál utca 2. — 48-as térnél — du. 6—7-ig, szombat kivételével.

55 db anyajuh eladó. Felsőmindszent. Gyümölcsényi puszta. Vékási István.

Külföldi, magyar bélyeggyűjteményt, tömegbélyeget, összeállításokat, régi pénzt, könyveket, képeslapokat veszek, vidékről is. Szabó Gyula, Pécs, Zrínyi utca 19.

Vennék rác pénzesnyakláncot, régi pénzt, kulcsos zsebórát. „Tallér" jeligére a Hunyadi úti hirdetőbe.

600-as elektromos keltetőgép új állapotban eladó. Görcsöny, Rákóczi út 14.

INGATLAN

Két családnak megfelelő, félig kész panorámás, kertes ház eladó. „Magaslati út felett" jeligére a Hunyadi úti hirdetőbe.

Eladó 400 n-öl szőlő, benne 20 db francia barackfa a Nyugati Kőhíd dűlőben. Új Kertvárostól 10 percre. Érdeklődni: Krisztics Jánosnál, helyben. Nyugati Kőhíd dűlő 2.

Szőlő eladó, 275, 338 négyszögöl. Makártető 6 szám.

Belvárosi, nagyméretű, kétszobás (konyha, előszoba, két szuterin) öröklakás, egy szoba (egy szuterinnel) azonnali beköltözéssel eladó. Komfortos egy szobás lakáscserével minden átvehető. Nagyflórián u. 24.

Belvárosban, 5 percre levő, egy szoba, konyha, spájzos, 20 négyszögöl kertes házrészemet elcserélném másfélszoba, összkomfortos tanácsira, esetleg két szobásra. Érdeklődni: Telefon: 18-644.

Uránvároshoz közel, 400 négyszögöl szőlő, gyümölcsfákkal, épülettel, villannyal eladó. Érdeklődni: III. ker., Bihari J. u. 1. Rózsás.

Szoba-konyhás családi ház eladó. Regenye 7. szám.

Rózsafán, Kossuth L. u. 73. alatt szoba konyhás ház 800 négyszögöl területtel eladó. Azonnal beköltözhető. Érdeklődni: Pécs, Bimbó utca 21. szám.

Vennék házrészt örök- vagy szövetkezeti lakást, 100 000 kp. + OTP-vel. „Rita" jeligére a Bem utcai hirdetőbe.

2,5 szobás öröklakás Pécs belvárosában beköltözhetően eladó. — Telefon: 21-241.

Nagy-Daindol 34. számú ideális fekvésű lakótelek, valamint a szanatórium mellett üdülőtelek eladó. Érdeklődni 13-869 telefonon, munkaidőben.

Elcserélném meszesi, komfortos, 2 és fél szobás OTP öröklakásom másfélszobás, összkomfortosra, uránváros vagy belváros környékére. „Klári" jeligére a Bem utcai hirdetőbe.

Nagyárpád elején 490 négyszögöl telek lakható faházzal eladó. — Gyenes, Zsolnay u. 41.

Fonyód-Bélatelep, Dózsa György 3., egyszobás nyaraló eladó. Sirály szálló közelében. Érdeklődni: Szigetvár, József Attila u. 38. sz. Venutti Lajosné, 279-es telefon.

Mohács és Bár között 292 négyszögöl szőlő, víkendteleknek alkalmas, eladó. Bár, Árpád utca 2.

Mohácson, közművesített, 46 n-öl telek, eladó. Pécs, Felsőhavi u. 8. Telefon: 10-944. Horváth József.

Pécs, Kalinin úti társasházban másfélszobás öröklakás, garázzsal, azonnali beköltözhetőséggel eladó, vagy balatoni vízparti nyaralóért elcserélhető. „Mecsek" jeligére a Bem u. hirdetőbe.

3 szobás, összkomfortos, központi fűtéses, szuterin, garázsos családi ház beköltözhetően eladó. Pécs, Kalapács u. 4.

Balatonkeresztúr, Kossuth utca 78. szám alatt, nem rég épült kettőszobás családi ház eladó, gazdasági épületekkel, kerttel. Érdeklődni: a helyszínen, szombat és vasárnap.

Modern, kertes családi ház eladó. Dombóvár, Gagarin u. 43. (Benzinkút felett).

Jókai utcában 2 szoba, összkomfortos lakás beköltözhetően eladó. Válaszokat: „Márciusi" jeligére a Sallai utcai hirdetőbe kérem.

Belvárosban öreg házat vagy házrészt vásárolnék. „Építési lehetőség" jeligére a Sallai utcai hirdetőbe.

Mohácsi útnál kettőszobás házrész áron alul, beköltözhetően eladó. Érdeklődni: mindennap, Pécs, I., Krúdy Gyula u. 31. sz. alatt.

400 n-öl fiatal lugasszőlő, szoba-konyhás épülettel, teljes felszereléssel, Alsóhegyen, olcsón eladó. Érdeklődni: 17 óra után. Kovácstelep, Szarkaláb u. 5. sz.

Háromszobás, befejezés előtt álló, beköltözhető családi ház eladó, vagy elcserélhető, kisebb szobás lakással. — „Árkülönbözet" jeligére a Sallai u. hirdetőbe.

Családi ház 750 n-öl kerttel azonnal beköltözhetően eladó. — Érdeklődni: Gyód 29. szám.

Vasas I., házrész 1 és fél szoba, konyha, fürdőszoba, előszoba, 150 n-öl kerttel eladó. — „Központban" jeligére a Sallai u. hirdetőbe.

Két szoba és egy szoba, összkomfortos házrész kerttel, megosztva eladó. Pécs, Mártirok útja 60.

250 n-öl, szép fekvésű szőlő, az ürögi felsőhegyen eladó. Érdeklődni: Kovács Ferenc, Ürög, Egerköz 2.

400 n-öl szőlő, pince, felszereléssel eladó. — Kertész József, Kistótfalu, Kossuth Lajos u. 83. sz.

400 n-öl szőlő eladó a Fülemüle utcában. Érdeklődni: Magyarürögi út 1.

Eladó szoba-konyhás, éléskamrás házrész. — Magyarürögi út 1.

Eladó Bálics, Görbe dűlőben 385 négyszögöl szőlő, házhelynek minősített belterület. Érdeklődni: szombaton és vasárnap. Pécs, Hegyalja utca 43.

24-es busz második megállójától 5 percre, 200 négyszögöl szőlő, gyümölcsös, faházzal sürgősen eladó. Telefon: 17-549, este.

Harkányi úton levő másfélszobás, összkomfortos öröklakás eladó, vagy harkányi nyaralóért (lakrész is lehet), elcserélhető. Értékkülönbözet jeligére a Hunyadi úti hirdetőbe.

Vókány, Bajcsy-Zs. u. 3. sz. alatti kis családi ház eladó. Érdeklődni a címen lehet.

Pécs, I. kerületben, 2 kis szoba, külön bejárattal, konyha, spájz, faház, kis udvar eladó, vagy elcserélhető kisebb családi házért is a városban, vagy a város közelében, ráfizetéssel. Ezen kívül 700 négyszögöl szőlő, Pécs legszebb helyén, uránvároshoz 12 percre eladó, egyben, vagy megosztva is. Érdeklődni munkanapokon: Regős utca sarki gombában, Baromfipiacnál. Vasárnap egész nap. Dugonics u. 32. sz. alatt.

Szoba, konyhás ház, kis telekkel eladó. — Pécs, Auróra u. 6/1. sz.

Baksán eladó 3 szobás családi ház, 400 n-öl területtel. Kossuth út 31. szám.

Uránvárosban kettő szoba, összkomfortos, szövetkezeti lakás eladó. Telefon: 16-542.

VEGYES

Szőnyeg, bútorkárpit tisztítását a helyszínen is vállalom. „Tisztítás" jeligére a Sallai utcai hirdetőbe.

Beteg mellé segítséget kérek, azonnalra. Nyugdíjas előnyben. Cím: Kolozsvár u. 13. I. em. 8. ajtó. Miklós.

Két és fél hold szántó Tüskös dűlőben kiadó. Gadó Jánosné, Nagypostavölgy 7.

NŐI FODRÁSZ,

Kertváros

Gyöngyös utca 9. sz.

A BARANYA MEGYEI BAROMFIFELDOLGOZÓ ÉS FORGALMAZÓ KÖZÖS VÁLLALAT A TOJÁSFELDOLGOZÓ ÜZEMÉBE

női munkavállalókat alkalmaz

Jelentkezés: az üzem vezetőjénél, Pécs, Rét u. 9. sz. alatt.
Felvételre keresünk továbbá: két fő éjjeliőrt a kővágószőlősi üzemegységünkbe.
Jelentkezni lehet a helyszínen, az üzemegységvezetőnél.

Dolgozókat felvesznek

PÉCSI Bőrgyár férfi segédmunkásokat alkalmaz raktári munkára. Jelentkezni lehet: a gyár munkaügyi osztályán. (340)

GÉPKOCSI rakodót, anyagmozgatót, forgácsoló üzembe hőkezelőt, elektrotechnikust, valamint gyártásfejlesztő mérnököt felveszünk. Jelentkezés: EIVRT. Sopiana Gépgyára, Pécs, üzemgazdasági osztály. (325)

KÖZPONTUNK TMK-műhelyébe lakatos szakmunkásokat felveszünk. Hegesztési készséggel rendelkezők előnyben. AFIT. XIV. sz. Autójavító Váll., Pécs, Bolgár Néphadsereg u. 33., II. emelet 8., munkaügyi osztály. (332)

BARANYAKER

TAKARÍTÓNŐKET felveszünk. Jelentkezés: Baranya Kereskedelmi Vállalat, munkaügyi osztálya, Pécs, Rákóczi út 11. (349)

MTZ típusú földmunkagép kezelésére és vezetésére, érvényes jogosítvánnyal — „D" vizsgával is — rendelkező dolgozót felveszünk. AFIT. XIV. sz. Autójavító Vállalat, Pécs, Bolgár Néphadsereg u. 33., II. emelet 8., munkaügyi osztály. (333)

TAKARÍTÓNŐT központi irodák takarítására alkalmazunk. Lehet nyugdíjas is. AFIT. XIV. sz. Autójavító Vállalat, Pécs, Bolgár Néphadsereg u. 33., II. emelet 8., munkaügyi osztály. (334)

A II. SZ. BELKLINIKA segédnővért, 6 órás és 8 órás takarítónőt, valamint 6 órás konyhalányt keres. (3487)

BAJCSY-ZS. úti telepünkre egyműszakos beosztásba válogatási munkákra női segédmunkásokat felveszünk. Jelentkezés: BARANYAMÉK, Pécs, Megyeri út 66., munkaügyi osztály. (345)

GÖNGYÖLEG telepünkre átvevői munkakörbe dolgozókat felveszünk. Jelentkezés: BARANYAMÉK, Pécs, Megyeri út 66., munkaügyi osztály. (346)

MÉRLEGKÉPES vizsgával és gyakorlattal rendelkező belső ellenőrt keres nagyvállalat. Írásos jelentkezéseket: „Komplex" jeligére a Hunyadi úti hirdetőbe kérjük. (341)

Több éves gyakorlattal rendelkező, legalább középfokú végzettségű

ÉPÍTŐIPARI TECHNIKUST KERESÜNK

építésvezetői beosztásba

„Beruházási" jeligére, a Sallai utcai hirdetőbe.

GYAKORLOTT gyors- és gépírót keresünk felvételre. Jelentkezés: Megye u. 19. Építőipari Szövetkezet. (339)

TMK-villanyszerelőt, gépkocsi-rakodókat, segédmunkásokat keresünk felvételre. Jelentkezés: Pécsi Építőipari Szövetkezet központi telepén, Felszabadulás u. 16. sz., részlegvezetőnél. (338)

A BARANYA megyei Tanács Kórháza felvételre keres asztalos szakmunkást, (hosszabb helyettesítésre, lehet nyugdíjas is), villanyszerelő, vagy elektrolakatos szakmunkást, kezdő gépkocsiszerelőt, gépkocsi rakodót, valamint segédnővéreket, takarítónőket, nődolgozót 5 órás tálaló munkára. Jelentkezés: Pécs, Rákóczi út 2., személyzeti vezetőnél. (323)

EGYMŰSZAKOS munkaidőre egészséges nődolgozót vesz fel iskolai napközi konyha (B. m.-i Szoc. Betegotthon területén). Jelentkezni: Mohács, Újváros, konyha vezetőjénél lehet. Telefon: Mohács 188. (7475)

KEZDŐ gépipari technikust azonnali belépéssel felveszünk. „Továbbfejlődés" jeligére a Hunyadi úti hirdetőbe. (324)

ESZTERGÁLYOS, hegesztő, vasszerkezeti lakatos szakmunkásokat felveszünk. MEZŐGÉP gyáregység, Pécsvárad. (322)

GÉPKOCSIKISÉRŐKET keres felvételre a Városi Rendelőintézet. Jelentkezés: Munkácsy Mihály u. 19. sz., gépkocsi előadónál. (337)

TOLNA megyei távbeszélő hálózatépítési munkákhoz dolgozókat felvesz a Pécsi Postaigazgatóság Hálózatépítő Üzeme. Szállást és vidékieknek ellátási díjat biztosítunk. Fizetés órabérben, személyes megállapodás alapján. Jelentkezés: személyesen vagy levélben. Minden jelentkezőnek válaszolunk. Cím: Posta Hálózatépítő Uzem, 7622 Pécs, Rákóczi út 60., I. emelet. Levélcím: 7601 Pécs, Pf.: 77. (168)

A KOVÁCSHIDAI Egyetértés Mg. Tsz. gyakorlattal rendelkező gépjármű villamossági szerelőt, továbbá 2 fő mezőgazdasági gépszerelőt keres felvételre. Fizetés gyakorlattól függően, megegyezés szerint. Jelentkezni: a termelőszövetkezet műszaki vezetőjénél lehet. (327)

ÁRUFORGALMI előadókat felveszünk. Jelentkezés: a Dél-dunántúli TUZÉP Vállalat munkaügyi osztályán, Pécs, Rákóczi út 46. (350)

PRESSZÓGÉP-szerelőt felveszünk. Jelentkezés: a B. m.-i Vendéglátó Vállalat karbantartó részlegénél, Doktor Sándor u. 33. (351)

AZONNALI belépésre keresünk pénztárost, gyakorlattal rendelkező építőipari kalkulátort, előkészítésben jártas ép. ip. technikust. Fizetés megegyezés szerint. Jelentkezés: Pécsi Építőipari Szövetkezet, Megye u. 19., személyzeti vezetőnél. (352)

GYENGEÁRAMÚ műszerészt felvesz MEGYESZER Vállalat, Pécs, Lyceum u. 4. (328)

A PÉCSI Minőségi Ruházati Szövetkezet gyakorlattal rendelkező gépkocsivezető keres, Barkas vegyes-használatú gépkocsira azonnali belépésre. Jelentkezés: Pécs, Rákóczi út 74. (353)

MOHÁCSI telepünkre 1 férfi árukiadót és 1 női munkaerőt kapusi teendők ellátására felveszünk. Jelentkezés: a Dél-dunántúli TUZÉP Mohács, Kossuth Lajos u. 109/a. telepvezetőjénél. (354)

ASZTALOS szakmunkást felvételre keres a Pécsi Sütőipari Vállalat. Jelentkezés: a vállalat TMK-részlegénél, Pécs, Könyök u. 2. sz. (355)

PECSHEZ közel, jól gazdálkodó termelőszövetkezet keres fiatal, legalább 3 éves gyakorlattal rendelkező mezőgazdasági mérnököt, vagy mezőgazdasági üzemmérnököt, önálló munkakörbe. Jelentkezés: fizetési igény megjelöléssel, „Jól gazdálkodó" jeligére a Hunyadi úti hirdetőbe. (356)

AUTÓVILLAMOSSÁGI szerelőt keresünk felvételre. Jelentkezni lehet: Dél-dunántúli MÉH. Nyersanyaghasznosító Vállalat, Pécs, Gomba u. 4., TMK. (329)

A PÉCSI TANÁRKÉPZŐ FŐISKOLA műszaki tanszéke szakoktatói munkakör betöltésére keres faipari szakmunkást, vagy technikust. Jelentkezhetnek: jó egészségi állapotban lévő nyugdíjasok is. Jelentkezés: a műszaki tanszéken, naponta: 10 órától 14 óráig. (357)

FIATAL férfi jogászt, 3—4 éves gyakorlattal, szerződéskötő munkakörbe felveszünk. Fizetés megegyezés szerint. Jelentkezés: Pécs, Köztársaság tér 7., Dél-dunántúli Vízügyi Igazgatóság közgazdasági főosztály-vezetőjénél. (376534)

VÁLLALATUNK hűtőszerelőket, lakatosokat, bérelszámolót, valamint általános adminisztrátorokat — közgazdasági végzettséggel előnyben — és gyakorlott gépírónőt keres azonnali belépésre. Jelentkezés: Mecsekvidéki Vendéglátó Vállalat, Pécs, Perczel u. 8., munkaügyi osztály. (376630)

BARANYA m. Talajerőgazdálkodási Váll. felvételre keres takarítónőt, gépkocsivezetőt és csatornatisztító segédmunkásokat. Jelentkezés: Pécs, Kossuth L. u. 17. (280079)

A PÉCSI DOHÁNYGYÁR felvételt hirdet: nők részére, betanított munkakörökben félautomata-gépek kezelésére, valamint az új üzemi óvodájába szakképzett óvónők számára. Jelentkezés: a munkaügyi osztályon. (376624)

NŐI és férfi munkaerőt betanított és segédmunkásnak felveszünk. Pécsi Faipari Szövetkezet 6. üzem, Mecseknádasd. Jelentkezni lehet: az üzemvezetőnél, Mecseknádasd, Liszt Ferenc u. 28. (376616)

SZENTLŐRINCI ÁLLAMI GAZDASÁG bogádmindszenti központjában gépkönyvelőnőt alkalmaz azonnali belépéssel. Kijárás naponta Pécsről a gazdaság autóbuszával biztosítva. Jelentkezés: Bogádmindszenten, a főkönyvelőnél. (376620)

SZAKVIZSGÁVAL rendelkező normás és bérügyi munkaerőt felveszünk. Ajánlatokat „Fejlett bútoripar" jeligére a Sallai utcai hirdetőbe kérjük. (376614)

VIZSGÁVAL rendelkező biztonsági megbízottat felveszünk. Ajánlatokat „Gyakorlott" jeligére a Sallai utcai hirdetőbe kérjük. (376612)

KESZTYŰK kézi és gépi varrására női dolgozókat felveszünk. Betanulási időre 1000 Ft-ot fizetünk, utána darabonként. Kesztyűgyár 1-es üzem, Hőerőmű (32-es autóbusszal). (376607)

GYAKORLATTAL rendelkező anyagkönyvelőt felveszünk. Pécsi Faipari Szövetkezet, Bolgár Néphadsereg u. 10. (376605)

MŰSZAKI rajzolókat felveszünk. Pécsi Faipari Szövetkezet, Pécs, Bolgár Néphadsereg u 10. (376506)

GYORS- és gépírót felveszünk. „Perfekt" jeligére a Sallai utcai hirdetőbe. (376603)

SZÁLLÍTMÁNYKÍSÉRŐKET, valamint tehergépkocsi-vezetőt felvesz a Pécsi Tejüzem, Tüzér u. 15. (2076)

ÚTÉPÍTŐ VÁLLALAT

útépítésben jártas művezetőket keres felvételre,

valamint

— „D" kategóriás GÉPKOCSIVEZETŐKET munkásszállító buszra,

— KUBIKOS BRIGÁDOKAT,

— NEHÉZGÉPSZERELŐKET,

— SEGÉDMUNKÁSOKAT

figuránsi munkakör betöltésére.

Jelentkezés:
VÉRTESSZŐLŐSON
AZ ÉPÍTÉSVEZETŐSÉGEN
(vasútállomás mellett).

Szombaton

LABDARÚGÓ DNK

Szombaton délután megkezdődik a 18. labdarúgó Dunántúli Napló Kupa. A PVSK pályán 13 órakor a Kaposvári Rákóczi és a Szekszárdi Dózsa csapatai lépnek először pályára, majd 14.45-kor következik a PMSC—Nagykanizsai Olajbányász találkozó.

Várható, hogy a DNK mérkőzésein az újonnan igazolt játékosok közül többen bemutatkoznak a csapatokban. A kiírás szerint döntetlen eredmény nem lehet, ha a rendes játékidő döntetlenül végződne, akkor 11-es rúgások következnek.

Vasárnap délelőtt is kettős mérkőzést láthatnak a szurkolók a PVSK pályán. Ekkor a Hétfői Dunántúli Napló Kupa csapatai lépnek pályára. 9.30-kor a Komlói Bányász a Véménd együttesével találkozik, majd 11.15-kor a PVSK—Mázaszászvár mérkőzésre kerül sor. A HDN Kupa első fordulójában a Szigetvár szabadnapos.

A szombati DNK mérkőzéseken a PMSC és a Mecseki Szénbányák által kiadott pályabelépők nem érvényesek, mivel a kupa közös rendezésben kerül lebonyolításra.

Elutazott az asztaliteniszválogatott

A tervezettnél egy nappal később, csütörtökön elutazott Indiába a magyar asztalitenisz válogatott. Az új program szerint Bejrútig MALÉV-géppel repülnek, s onnan pedig Új-Delhin át péntek reggel Nagpurba, a közös edzések és mérkőzések színhelyére érkeznek.

Horváth Tibor, a szövetség főtitkára a vezetője a küldöttségnek, amelynek tagja dr. Lakatos György, a nemzetközi szövetség és a magyar szövetség elnökségének tagja, Berczik Zoltán és dr. Ormai László edző, valamint a játékosok: Jónyer István, Gergely Gábor, Börzsei János, Timár Ferenc, Magos Judit, Kisházi Beatrix és Lotaller Henriette.

RÖPLABDA

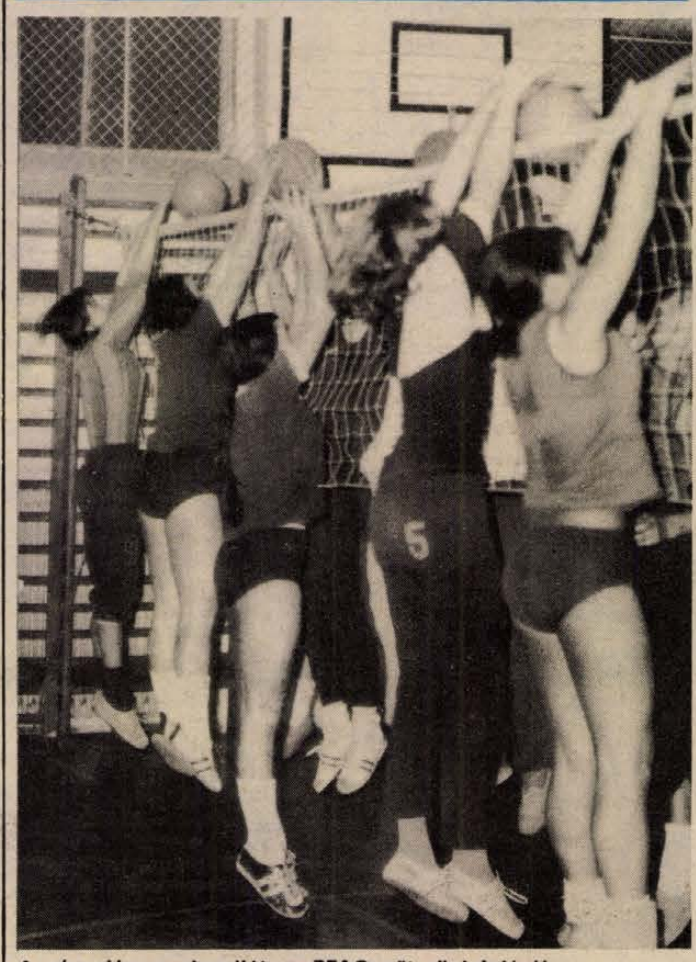

A sáncolást gyakorolják a PEAC női röplabdázói.
Fotó: Maletics László

● Huszonegy csapat a Téli Terem Kupában
● Rajt az MNK-ban

A röplabdázók hagyományos Téli Terem Kupa mérkőzései február 8-án indulnak. Huszonegy csapat nevezése érkezett be a megyei röplabda szövetséghez. Az öt NB II-ben szereplő pécsi csapat mellett megyebajnokságban játszó együttesek is játszanak. Vidéket Bonyhád, Bükkösd és Mohács csapatai képviselik. A Vörös Meteor öt, a PEAC négy csapatot nevezett. Rajthoz áll a Steinmetz SE férfi és a Tanárképző Főiskola női együttese.

A legérdekesebb mérkőzéseket vasárnap délelőttönként az Egyetemi Tornacsarnokban játsszák, de a Tiborc utcai általános iskola tornaterme is a röplabdázók rendelkezésére áll.

A Téli Terem Kupa mérkőzések mellett az MNK találkozói adnak játéklehetőséget a bajnokság tavaszi rajtja előtt a legjobbaknak.

Február 9-én az Egyetemi Tornacsarnokban három MNK mérkőzést játszanak. 9 órakor a PEAC—Vörös Meteor női csapatai lépnek pályára, majd 10 órakor a Vörös Meteor—Steinmetz SE férfi együttesei játszanak, 11 órakor a PEAC férfi csapata a MALÉV együttesét látja vendégül.

Az átigazolások alkalmával a Pécsi Vörös Meteor férfi csapata játékosgárdája lényegesen megváltozott. Szántó és Rébay a Steinmetz SE-hez kérte átigazolását. Hajba Zalaegerszegre távozott. Kiss és Tamás, a Keszthelyi Haladás volt játékosai a jövőben a Pécsi Vörös Meteor színeiben szerepelnek. Iván (Steinmetz SE) is a Meteor csapatában játszik. Sándor Péter edző több fiatal játékos szerepeltetésére gondol.

Az elmúlt évben a kiesés elkerüléséért harcoltak az NB II-ben a Steinmetz SE férfi játékosai. Az idén valószínűleg nem lesz kiesési gondja a Steinmetz SE-nek. Szántó és Rébay mellett Dajka is erősíti. A PEAC férfi és női csapatainál nem történt lényeges változás.

Baranya legjobb sportolói 1974-ben

SPORTLÖVÉSZET

Felnőtt férfi: 1. Dobra Sándor, 2. Somogyi György (mindkettő MHSZ), 3. Németh József (Steinmetz). Felnőtt női: 1. Kiss Éva, 2. Kovács Éva, 3. Menyhárt Teréz (mindhárom MHSZ). Ifjúsági fiú: 1. Jillek Péter, 2. Herr László, 3. Bánhalmi László (mindhárom MHSZ). Ifjúsági leány: 1. Tóth Gyöngyi, 2. Szabó Ágnes, 3. Stemler Anna (mindhárom MHSZ). Serdülő fiú: 1. Nagy Attila, 2. Gabara Zoltán, 3. Fiszperger Sándor (mindhárom MHSZ). Serdülő leány: 1. Bánvölgyi Ágnes, 2. Takács Hajnalka, 3. Vízvári Klára (mindhárom MHSZ).

Röviden

LABDARÚGÁS. A kedden megalakult MTK—VM SK labdarúgó-szakosztálya 30-as keretet jelölt ki a két egyesület játékosaiból. Az MTK-ból 21, az Egyetértésből 9 játékos került a keretbe. Az Egyetértés játékosai közül a következőket vették számításba: Takács P., Lengyel, Szigeti, Komáromi, Kanász, Bódi, Szuromi, Bodnár és Takács L. Akikre nem tartanak igényt, azok átigazolhatók. A vezető edző Kovács Imre lett, Keszthelyi Mihály a jövőben az utánpótlással foglalkozik.

TORNA. A városi leány tömegtorna versenyen 13 csapat indult. A tagozatos iskolák versenyét a Jókai utcaiak nyerték, a nem tagozatos iskoláknál a Bánki Donát útiak végeztek az élen.

ÚSZÁS. A területi seregszemlén jól szerepeltek a pécsi úszók. A gyermek-korcsoportban Jelics 2:43,9 mp-cel nyerte a 200 m hátúszást, 3. Gyimesi 2:49,1 mp-cel. A 200 m pillangóúszásban Jelics a 3. helyen végzett, ideje: 2:53,0 mp. A delfin korosztályok versenyében Pesti Anikó két számot nyert. 100 háton 1:23,2 mp-cel, 100 pillangón 1:31,3 mp-cel végzett az élen.

LABDARÚGÁS. A BTC úttörő csapata február 4-én délután 3 órakor tartja első edzését a Bőrgyár sporttelepén.

SPORTLÖVÉSZET. Befejeződtek az országos légfegyveres bajnokság versenyei. A férfi felnőtt légpisztoly csapatban Pécs a 3. helyen végzett. A női felnőtt légpuska csapatban a pécsiek az 5. helyet szerezték meg.

A MAGYAR SÍSZÖVETSÉG a csütörtöki elnökségi ülésen úgy döntött, hogy a megfelelő hó hiánya miatt a február 3-tól kiírt országos síbajnokság időpontját elhalasztja.

DN SPORT

Nagykanizsa a DNK-ban

Az Olajbányász a PMSC ellen is meg akarja mutatni...

Az Olajbányász játékosai december 27. óta készülnek az 1975. évi feladatokra. Január 4-én váratlan fordulat történt a szakmai irányításban: Kunos Ferenc vezető edző — egyéni problémáira hivatkozva — nem vállalta a foglalkozások levezetését. Ezért az egyesület elnöksége nyomban felfüggesztette főfoglalkozású állásából, majd néhány nappal később fegyelmi úton, azonnali hatállyal el is bocsátotta.

— Hogyan oldották meg az edzőkérdést? — kérdeztük Szakony Gyulától, a labdarúgó szakosztály elnökétől.

— Volt játékosunk, fiatal másodedzőnk, Harcz János vette ideiglenesen kézbe a „pálcát", akinek munkáját egykori labdarúgónk, Grédics Gyula gimnáziumi testnevelő tanár segíti mindenben, szabad idejében, társadalmi alapon. Az új vezető edző megbízása tekintetében az MLSZ segítségét kértük, de a szövetség és az edzőbizottság egyelőre nem tudott megfelelő szabad edzőt ajánlani. Így továbbra is a helyi „edződuó" megnyugtató irányításával folyik a felkészülés, a heti kilenc kemény szabadtéri és tornatermi foglalkozáson — mondotta.

— Hány fős az NB II-es csapat kerete és kikből áll?

— Jelenleg 20 fős, névszerint: Vlaszák, Lovkó, Megyimorecz (kapusok), Kovácshegyi, Doszpoth, Berán, Simon, Müller (hátvédek), Hangai, Harcz L., Keszei, Füle dr. (középpályások), Pávlicz, Bogáti, Sulyok I., Török, Sulyok II., Vastag, Bekő (csatárok). Az ősszel lábtörést szenvedett, majd házasságot kötött Söjtör februárban kapcsolódik a munkába — válaszolt.

A szakosztály „főnökétől" megtudtuk, hogy a gárda vasárnap már lejátszotta első előkészületi jellegű, de tétre is menő mérkőzését, a ZALAIPARKER kupáért, az NB I-es ZTE ellen, Zalaegerszegen. Az első találkozón várakozáson felül állt helyt a kanizsai együttes és 1:1 (0:0) arányú értékes döntetlent ért el idegenben. A vezető gólt a csereként beállt Török szerezte, 20 méteres jól eltalált lövéssel. Az I. félidőben — a 11-esből egyenlítő — ZTE-nek volt több helyzete, szünet után viszont a vendégek álltak közelebb a győzelemhez. Szerdán Hévizen, az NB III-as tapolcai Bauxitbányász SE ellen léptek pályára.

— Örültünk a pécsi meghívásnak, annak ellenére, hogy a megváltozott műsor szerint három mérkőzésünkből kettő Pécsett, egy pedig Kaposváron lesz. A kupaküzdelem bizonyára jól szolgálja majd a bajnokságra történő felkészülésünket. Szeretnénk tisztesen helytállni, már szombaton is, a PMSC ellen, — a sportszerűség szem előtt tartásával — mondotta befejezésül Szakony Gyula.

Tihanyi István

A Regőczy—Sallay pár a 7. helyen

Délután a jégtáncosok léptek pályára Koppenhágában és bemutatták az újabb két kötelező táncot. A mezőnyben ezúttal is a szovjet Pahomova—Gorskov kettős bizonyult a legjobbnak, s továbbra is az élen állnak.

A jégtáncverseny állása a kötelezők után: 1. Ljudmila Pahomova—Alekszandr Gorskov (Szovjetunió) 9 hsz, 104.68, 2. Green—Watts (Nagy-Britannia) 21 hsz, 100.12 pont, 3. Linnicsuk—Karponoszov (Szovjetunió) 26 hsz, 98.72 pont, 4. Mojszejeva—Minyenkov (Szovjetunió) 39 hsz, 96.20 pont, 5. Ciccia—Cesarini (Olaszország) 46 hsz, 95.08 pont, 6. Thompson—Maxwell (Nagy-Britannia) 55 hsz, 94.08 pont, 7. Regőczy—Sallay (Magyarország) 57 hsz, 93.80 pont.

Labdarúgók futóversenye

A tavaszi idényre készülő NB I-es labdarúgó csapatok negyedik hetes munkájának egyik érdekes eseménye zajlott le szerdán délelőtt az Albertirsai úti új-lóversenytéri pályán: az MLSZ futóversenye.

A nevezett versenyzők száma a 400-at is elérte, és a rajthoz is 300-nál jóval többen álltak.

Az MLSZ 4000 méteres futóversenyének végeredménye:

Egyéni

1. Pintér Sándor (Bp. Honvéd) 13:37,2 p, 2. Török József (MTK) 13:53,4 p, 3. Királyvári Károly (Békéscsaba) 13:58,2 p, 4. Molnár Sándor (ZTE) 13:59,6 p, 5. Molnár László (ZTE) 14:00,6 p, 6. Mayer Lajos (Videoton) 14:02,6 p, 7. Sallói István (Tatabánya) 14:10,4 p, 8. Horváth Ferenc (Bp. Honvéd) 14:11,6 p, 9. Gáspár Ákos (Csepel) 14:14,8 p, 10. Farkas László (Rába ETO) 14:15,4 p, 11. Pataki Miklós (Ferencváros) 14:18,0 p, 12. Menyhárt Ernő (Bp. Honvéd) 14:19,0 p, 13. Polyák József (Vasas) 14:21,0 p, 14. Koleszár György (Videoton) 14:22,2 p, 15. Varga József (Bp. Honvéd) 14:23,4 p.

A csapatverseny

1. Bp. Honvéd (Pintér, Horváth, Menyhárt, Varga, Weimper) 68 p, 2. Haladás VSE (Kulcsár, Sebestyén, Nagy, Stieber, Varga) 114 p, 3. Csepel (Gáspár, Bulla, Katona, Kecskés, Kökény) 125 p, 4. Vasas (Fábián, Kántor, Kű, Polyák, Földi) 131 p, 5. Videoton (Mayer, Koleszár, Nyitrai, Végh, Kuti) 146 p, 6. Tatabánya (Sallói, Bánfi, Halász, Müller, Horváth) 197 p.

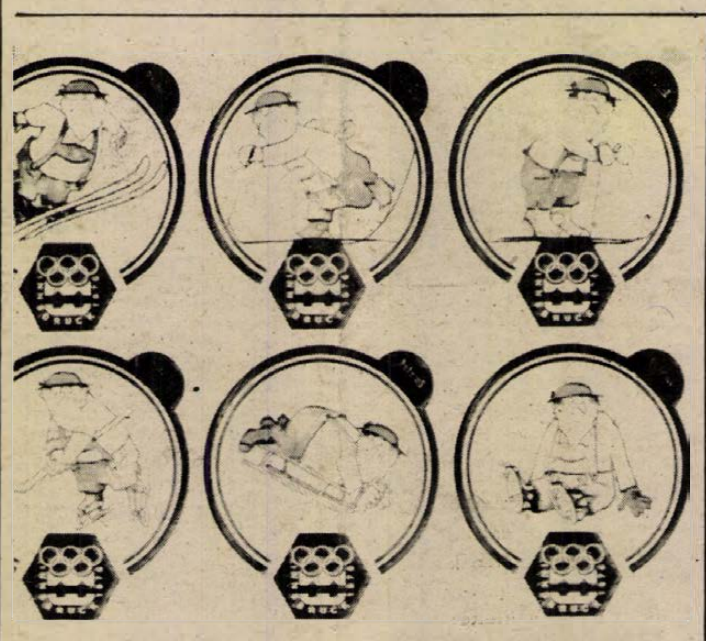

Megjelentek az 1976. évi innsbrucki téli olimpiai játékok jelvényei. A jellegzetes tiroli figura a síugrás, sífutás, szlalom-, jégkorong-, szánkó- és korcsolya-versenyeket szimbolizálja.

Képes Sport jégkorong torna

1972 óta a hét végén és a jövő hét elején kerül sor negyedszer a Képes Sport Kupa nemzetközi jégkorong tornára. Az idei mérkőzés-sorozatnak is jeles külföldi csapatok lesznek a résztvevői: a bajnokságot már ismét megnyert FTC, továbbá az Ú. Dózsa, a BVSC és a VOLÁN, a csehszlovák VSZ Kosice és VZKG Vitkovice, a román Steaua Bukarest és a bolgár CSZKA Szeptemvrijsko Zname lép pályára.

CSÖSZER BUDAPEST

A CSÖSZERELŐIPARI VÁLLALAT
JÓ KERESETI LEHETŐSÉG MELLETT
felvételre keres

Pécs és környéke, illetve a Paksi Atomerőmű építkezéshez több éves foglalkoztatással
KÖZPONTIFŰTÉS-SZERELŐ ÉS
VÍZ-GÁZSZERELŐ SZAKMUNKÁSOKAT.

44 órás munkahét, minden héten szabad szombat, kedvezményes étkezés, szállás, munkaruha egy évre.

Jelentkezés: Pécs, erőmű, 32. barakk,
CSÖSZER-kirendeltség, Paksi Atomerőmű építkezés,
CSÖSZER-kirendeltség.

Dunántúli Napló

Az MSZMP Baranya megyei Bizottságának lapja
Főszerkesztő: **Mitzki Ervin**
Főszerkesztő-helyettesek: **Báling József és Békés Sándor**
Szerkesztőségi ügyelet 8—20 óráig 10-053, 20 óra után 15-726
Kiadja a Baranya megyei Lapkiadó Vállalat
Felelős kiadó: **Braun Károly**
Szerkesztőség és kiadóhivatal: 7601 Pécs, Hunyadi út 11. sz.
Telefon: 15-000, 15-762, 15-852, 15-245, 15-264
Telex: 12-320

Készült ofszet rotációs eljárással Saphir 96-os gépen
Pécsi Szikra Nyomda
7621 Pécs, Munkácsy Mihály u. 10.
Tel.: 13-177, 13-696. Telex: 12-211
Felelős vezető: **Melles Rezső**

Terjeszti a Magyar Posta
Előfizethető a helyi postahivataloknál és a kézbesítőknél
Előfizetési díj egy hónapra 21 Ft
Indexszám: 25 054